O'ZBEKISTON RESPUBLIKASI MILLIY KUTUBXONASI
INV.№

ПОНЕДЕЛЬНИК, 31 МАЯ 2010 ГОДА

Вечерний Ташкент

Газета выходит с 1 июля 1966 года

ОБЩЕСТВЕННО-ПОЛИТИЧЕСКАЯ ЕЖЕДНЕВНАЯ ГОРОДСКАЯ ГАЗЕТА № 104 (11.665) Цена в розницу — свободная

ПОСТАНОВЛЕНИЕ
Президента Республики Узбекистан

О ПРИЕМЕ В ВЫСШИЕ ОБРАЗОВАТЕЛЬНЫЕ УЧРЕЖДЕНИЯ РЕСПУБЛИКИ УЗБЕКИСТАН В 2010/2011 УЧЕБНОМ ГОДУ

В целях обеспечения качественной подготовки высококвалифицированных специалистов по востребованным в отраслях и сферах экономики республики специальностям, а также дальнейшей унификации направлений образования и совершенствования системы подготовки кадров с высшим образованием с учетом перспектив социально-экономического развития, модернизации и структурных преобразований экономики:

1. Установить на 2010/2011 учебный год разработанные Министерством экономики, Министерством высшего и среднего специального образования Республики Узбекистан совместно с министерствами и ведомствами, имеющими высшие образовательные учреждения, хозяйственными объединениями и предприятиями, с учетом выработанных принципов дальнейшего совершенствования приема в высшие учебные заведения и исходя из реальной потребности отраслей и сфер экономики в высококвалифицированных специалистах по востребованным специальностям, квоты приема по подготовке:

бакалавров в количестве 56 607 человек, в том числе по государственным грантам – 19 755 и на платно-контрактной основе – 36 852, с распределением их по высшим образовательным учреждениям и направлениям образования согласно приложению № 1;

магистров в количестве 5 856 человек, в том числе по государственным грантам – 1 561 и на платно-контрактной основе – 4 295, с распределением их по высшим образовательным учреждениям и специальностям согласно приложению № 2;

бакалавров на специальных заочных отделениях Ташкентского химико-технологического института (Кунградское отделение) по государственным грантам в количестве 65 человек и Ташкентского университета информационных технологий – 50 человек, в том числе по государственным грантам – 15 человек согласно приложению № 3;

бакалавров из числа военнослужащих срочной службы, получивших при увольнении рекомендации для поступления в высшие учебные заведения, в количестве 11 300 человек в пределах общей квоты приема на 2010/2011 учебный год по подготовке бакалавров, что составляет 20 процентов от общей квоты приема.

2. Принять к сведению, что на 2010/2011 учебный год квота приема по подготовке бакалавров в новом комплексе зданий открытого в г.Ташкенте Туринского политехнического университета установлена в количестве 200 человек по таким перспективным направлениям, как автомобильный инжиниринг, технология машиностроения, инжиниринг промышленного и гражданского строительства и другие.

3. Утвердить состав Государственной комиссии по приему в образовательные учреждения Республики Узбекистан в 2010/2011 учебном году согласно приложению № 4.

Предоставить Государственной комиссии право вносить в установленном порядке, исходя из результатов тестовых испытаний, необходимые изменения в показатели приема в пределах утвержденных настоящим постановлением общих квот приема в бакалавриат и магистратуру высших образовательных учреждений.

4. Государственной комиссии по приему в образовательные учреждения Республики Узбекистан совместно с Министерством высшего и среднего специального образования, другими министерствами и ведомствами, имеющими высшие образовательные учреждения, установить контроль за подготовкой и организацией приема и соблюдением установленных квот, предусмотренных для военнослужащих срочной службы, получивших при увольнении рекомендации для поступления в высшие учебные заведения.

5. Министерствам и ведомствам, имеющим высшие образовательные учреждения, совместно с Государственным центром тестирования при Кабинете Министров Республики Узбекистан в недельный срок внести на утверждение Государственной комиссии по приему в образовательные учреждения Республики Узбекистан предложения по распределению квот приема в бакалавриат и магистратуру по государственным грантам и на платно-контрактной основе по языкам обучения в разрезе подведомственных высших образовательных учреждений.

6. Министерству финансов Республики Узбекистан:

обеспечить выделение из бюджета необходимых средств с учетом складывающегося в 2010/2011 учебном году контингента студентов в соответствии с утвержденными квотами приема в бакалавриат и магистратуру на основе государственных грантов;

в месячный срок внести в Кабинет Министров предложения по внедрению с 1 сентября текущего года порядка нормативного планирования и финансирования расходов высших образовательных учреждений за счет бюджетных средств, исходя из затрат на обучение одного студента.

7. Министерству труда и социальной защиты населения совместно с Министерством высшего и среднего специального образования Республики Узбекистан, Агентством «Узстандарт», органами государственного и хозяйственного управления до 1 августа 2010 года разработать и внести в Кабинет Министров Классификатор должностей служащих и профессий рабочих с квалификационными требованиями к уровню и профилю образования на занимаемой должности.

8. Государственному комитету по статистике совместно с Министерством экономики, Министерством труда и социальной защиты населения, Министерством высшего и среднего специального образования Республики Узбекистан в трехмесячный срок внести в Государственную комиссию по приему в образовательные учреждения Республики Узбекистан в 2010/2011 учебном году предложения по совершенствованию статистического учета обеспеченности отраслей экономики и территорий специалистами необходимого профиля и уровня высшего образования, а также перспективной потребности в бакалаврах и магистрах по направлениям и специальностям.

9. Контроль за исполнением настоящего постановления возложить на Премьер-министра Республики Узбекистан Мирзиёева Ш. М.

Президент Республики Узбекистан
И. КАРИМОВ

город Ташкент,
28 мая 2010 года.

СТОЛИЦА: ДЕНЬ ЗА ДНЕМ

Фото Х. САЛИХОВА.

В русле реформ

ЗДОРОВЬЕ ДЕТЕЙ — В НАДЕЖНЫХ РУКАХ

Забота о здоровом будущем является основной целью всех коренных реформ в сфере здравоохранения нашей страны. Работа, осуществляемая по выполнению Указа Президента «Об основных направлениях дальнейшего углубления реформ и реализации Государственной программы развития здравоохранения», программы «Здоровая мать – здоровый ребенок», способствует улучшению качества медицинских услуг.

Положительные изменения пришли и в городскую детскую клиническую больницу № 1, ежегодно оказывающую медицинскую помощь более 19 тысячам стационарных и 30 тысячам амбулаторных больных. К ранее капитально отремонтированному трехэтажному зданию, в котором разместились хирургический блок, офтальмологическое отделение, добавляются все новые и новые объекты. Обновлено приемное отделение, заканчивается ремонт баклаборатории, отделения для новорожденных детей. Удобств для работы медиков, лечения пациентов становится все больше, и это наряду с пополнением отделения новым оборудованием, инструментарием ведет к совершенствованию качества медицинских услуг.

Тому же способствуют и тесное взаимодействие с кафедрами Ташкентского педиатрического медицинского института, Института усовершенствования врачей, помощь, которую оказывают профессора Шаанвар Шамурадович Шамансуров, Ильхом Рузиевич Юлдашев, доценты Земфира Барсовна Рафикова, Мактуба Камаловна Гулямова и другие опытные специалисты.

– Неустанную работу по совершенствованию своего профессионального мастерства ведут и наши кадры, – говорит главврач больницы Мавлюда Валиевна Талибова. – Из 108 врачей, работающих у нас, 75 процентов имеют высшую категорию. Они неустанно работают над поиском новых путей лечения больных.

Больница, в которой действуют 10 лечебных отделений, 8 вспомогательных служб, с целью решения проблем по оказанию экстренной медицинской помощи тесно сотрудничает со всеми родильными комплексами и перинатальными центрами. На эту цель направлена и работа единственной в городе реанимационно-консультативной бригады, действующей круглосуточно.

– Больные к нам поступают с самыми разными, порой нелегко распознаваемыми заболеваниями, – добавляет врач изоляционно-диагностического отделения Наргиза Кучкарова. – Вместе с завотделением Асией Алимовной Юсуповой, доцентом кафедры педиатрии ТашПМИ Зухрой Алиевной Джураевой, ассистентом Ольмой Тухтаевой и другими мы уточняем диагноз заболевшего ребенка и по выявленным показаниям направляем на лечение в соответствующие отделения. Незаменимую помощь в этой порой нелегкой работе оказывают медсестры Итибор Ташпулатова, Азиза Шофазиева. А всего у нас в больнице трудятся свыше 380 медсестер, 60 процентов из которых имеют высшую категорию. Все вместе мы стремимся к повышению эффективности диагностики и лечения заболеваний, к тому, чтобы наилучшим образом способствовать решению задач, определенных в государственных программах и направленных на последовательное формирование национальной модели медицинского обслуживания населения.

Н. НИЗАМОВА.

ОДНИМ АБЗАЦЕМ

По сообщениям информационной службы Ташгорхокимията и наших корреспондентов.

✓ В Ташкентском государственном техническом университете прошел день открытых дверей для выпускников академических лицеев и профессиональных колледжей, на котором они смогли ознакомиться с условиями обучения в вузе, специальностями, которые здесь можно приобрести.

✓ В академических лицеях и профессиональных колледжах прошли семинары «Твое будущее – в твоих руках». Организаторы – Главное управление здравоохранения, Управление среднего специального профессионального образования, городское отделение ОДМ «Камолот».

✓ В хокимияте Чиланзарского района прошла встреча с воспитанниками домов милосердия, детьми с ограниченными физическими возможностями, посвященная Международному дню защиты детей. Им были вручены подарки. Завершилось мероприятие праздничным концертом.

✓ **СЕГОДНЯ** в Ташкентском колледже связи проходит городской конкурс «Гармонично развитое поколение – против табакокурения». В нем принимают участие учащиеся средних специальных учебных заведений – победители районных этапов конкурса на лучшее тематическое сочинение.

НОВОСТИ XXI ВЕКА
вчера, сегодня, завтра

В СТРАНЕ

● В Андижане состоялись спортивные соревнования среди студентов высших учебных заведений «Универсиада-2010». Их участникам направил приветствие Президент Республики Узбекистан Ислам Каримов.

● В Фергане прошла ярмарка «Специальность – твое будущее» для выпускников общеобразовательных школ. В ее рамках были представлены выставки, рассказывающие об условиях обучения, созданных в 11 академических лицеях, 141 профессиональном колледже.

● В Карши состоялись промышленная ярмарка и кооперационная биржа. Они предоставили деловым людям большие возможности для установления партнерских отношений по закупке новых технологий, комплектующих и сырья, подписания соглашений и реализации собственной продукции.

● В этом году в Мархаматском социально-экономическом колледже сервисного обслуживания созданы три новые группы, где готовят специалистов по ремонту нефтяных и газовых скважин, мастеров швейного производства.

● На малом предприятии «Навруз» Узбекистанского района изготавливают более 80 видов столов и стульев с металлическим каркасом, мебельные гарнитуры. В течение прошедшего года предприятием было поставлено потребителям продукции на 450 млн. сумов. В настоящее время в Ферганской, Андижанской, Наманганской областях действуют фирменные магазины предприятия и торговый комплекс в столице. Для дальнейшего расширения ассортимента продукции планируется возведение нового производственного здания.

● В первом квартале нынешнего года промышленные предприятия Ферганской области произвели продукции более чем на 40,2 млрд. сумов. Причем продукция более чем на 32 млрд. сумов реализована на внутреннем рынке. За последние десять лет свыше 50 промышленных предприятий области модернизированы при участии Республики Корея, России, Турции, Германии, Польши.

● По инициативе Ташкентского областного отделения ОДМ «Камолот» состоялся областной этап конкурса сочинений и рисунков на тему «Моя семья», «Я горжусь своей семьей», «Семья – священный очаг». Это мероприятие, организованное в рамках Государственной программы «Год гармоничного развитого поколения», направлено на подготовку молодежи к семейной жизни, пропаганду здорового образа жизни.

● В 16 загородных и 52 пришкольных лагерях Джизакской области созданы все условия для отдыха более семи тысяч учащихся.

В МИРЕ

● В Ростове-на-Дону СЕГОДНЯ открывается XX саммит Россия – ЕС. Стороны обсудят российский проект договора о безопасности в Европе, меры противодействия финансовому кризису, вопросы энергетики, перспективы вступления России в ВТО. Речь пойдет также о переходе к безвизовому режиму между Россией и европейскими странами.

● ВЧЕРА в Колумбии состоялись президентские выборы. По предварительным данным, лидирует бывший министр обороны страны. На втором месте его основной соперник – кандидат от Партии зеленых. Оба претендента на пост главы государства в ходе предвыборной агитации обещали продолжать борьбу с повстанцами и торговлей наркотиками, придерживаться политики укрепления безопасности. За порядком на улицах во время выборов следили около 350 тысяч человек.

● Несколько сотен человек вышли ВЧЕРА на улицы Варшавы, протестуя против действий польской полиции, которую участники манифестации обвинили в расизме.

● Бортпроводники авиакомпании «Бритиш аэрвейс» начали ВЧЕРА второй раунд 20-дневной забастовки, требуя улучшения условия труда и гарантии сохранения уровня зарплат. Между тем, как заявляет администрация авиакомпании, даже в этих условиях есть возможность выполнять более 50 процентов авиарейсов.

● В Грузии ВЧЕРА завершились выборы в местные органы власти. Кандидат от правящей партии, получивший более 60 процентов голосов, переизбран на пост мэра Тбилиси. Основной его соперник отказался признать результаты выборов, заявив, что в ходе голосования допущены многочисленные нарушения. Тем не менее международные наблюдатели в целом позитивно оценили прошедшие выборы. Их окончательные итоги будут объявлены 23 июня.

● В Северной Корее и Южной Корее прошли демонстрации, направленные против политики стран в противодействии друг другу.

● В Иркутской области в результате пожара в нескольких домах 27 человек остались без крова. Из-за сильного ветра пламя быстро перекинулось на соседние постройки.

● Более 40 дней длится утечка нефти в Мексиканском заливе. Последняя попытка остановить ее не увенчалась успехом. В настоящее время компания «Бритиш петролеум» бурит две разгрузочные скважины. Окончание работ на первой из них ожидается не ранее августа. Между тем последствия катастрофы дают о себе знать все больше. Уже 110 км береговой линии штата Луизиана залиты нефтью.

● В Красноярском крае возникло более 20 лесных пожаров. На борьбу со стихией брошены более 300 человек. Между тем синоптики прогнозируют ухудшение ситуации. В регионе установилась жаркая, ветреная погода.

ПРЕДПРИНИМАТЕЛЬ

ДИНАМИЧНО РАЗВИВАЮЩИЙСЯ СЕКТОР БИЗНЕСА

Страхование – одна из наиболее динамично развивающихся сфер отечественного бизнеса. За годы независимости Узбекистана страховой рынок страны претерпел существенные изменения. Была создана достаточно работоспособная система законодательства по регулированию страховой деятельности, которая включает в себя общее законодательство, специальное страховое законодательство и комплекс подзаконных и ведомственных нормативных документов. Но по мере продвижения вперед она должна постоянно совершенствоваться. Требуется планомерная разработка системы законов, регулирующих различные аспекты страховой деятельности.

Надо отметить, что в отличие от стран с развитой экономикой, где эволюционное развитие страхового рынка происходит в течение нескольких столетий, Узбекистан вынужден осуществлять реформирование страхового рынка в сжатые сроки. В этом процессе, который начался с принятия в 1993 году Закона «О страховании», можно выделить несколько основных этапов, каждый из которых связан с определенным нормативно-правовым актом, регламентирующим страховую деятельность.

Страховой рынок республики продолжает развиваться. Об этом свидетельствует такой показатель, как размер совокупного уставного капитала страховых компаний республики.

Величина среднего уставного капитала в сумовом выражении страховых компаний республики по итогам I квартала составила свыше 716 млн. сумов, что на 200 млн. сумов больше чем в I квартале прошлого года. Подобный рост среднего уставного капитала страховых компаний республики свидетельствует о том, что увеличение ими размера уставного капитала будет оставаться определяющей тенденцией на ближайшую перспективу вплоть до достижения международных норм и стандартов.

В течение I квартала текущего года доля обязательного страхования в совокупной страховой премии возросла на 1,6 процента по сравнению с аналогичным периодом прошлого года. Данная тенденция будет продолжаться до оптимизации обязательных видов страхования в республике и приведения их в соответствии с мировой практикой. В этом случае доля обязательных видов страхования может составлять до трети совокупной страховой премии.

Существенным моментом развития страхового рынка республики является тенденция по снижению размера страховых тарифов. Так, величина страховых обязательств по итогам I квартала текущего года возросла по сравнению с аналогичным показателем прошлого года на 5,4 процента, а размер поступившей страховой премии снизился на 2,6 процента.

Одним из важнейших показателей деятельности страховых компаний является совокупная страховая премия и страховая премия, приходящаяся на один договор страхования. По итогам I квартала текущего года страховыми компаниями республики собрано свыше 11,5 млрд. сумов страховой премии, при этом величина страховой премии на один договор страхования превысила уровень прошлого года на 5 процентов.

Вместе с тем отмечаются серьезные недостатки в развитии этого сектора экономики, слабо используются его возможности как потенциального источника увеличения занятости и повышения доходов населения. Особенно медленно развивается страхование в сельской местности, где многие традиционные виды услуг, не требующие больших капитальных затрат и привлекательные для частного предпринимательства, не получают должного развития и продолжают оставаться труднодоступными для сельского населения.

Постановлением «О мерах по ускорению развития сферы услуг и сервиса в Республике Узбекистан в 2006–2010 годах» утверждена Программа развития, в соответствии с которой определены основные направления совершенствования страховой деятельности. В частности, программой предусматривается увеличение видов и объемов, оказываемых страховых услуг за счет внедрения современных видов страхования.

В результате осуществления запланированных мероприятий ожидается, что количество видов страховых услуг возрастет в 3,3 раза, объем оказываемых страховых услуг – в 2,6 раза. По прогнозам, в этом году общий объем страховых взносов увеличится в 1,8 раза. Особое внимание уделено поэтапному введению следующих видов обязательного страхование в соответствии с международной практикой: страхование ответственности владельцев транспортных средств и страхования ответственности работодателя. Реализация данного плана подразумевает совместную работу Министерства финансов, заинтересованных министерств и ведомств со страховыми компаниями.

За счет увеличения общего объема собираемых страховых взносов ожидается активизация инвестиционной деятельности страховых компаний. По прогнозам, к настоящему времени объем инвестиций увеличится в 1,3 раза.

Таким образом, приоритетными направлениями развития страхования и страховой деятельности в Узбекистане являются: во-первых, обеспечение прозрачности и надежности национального страхового рынка, повышение требований к страховым компаниям, внедрение международных стандартов регулирования страховой деятельности и надзора за ней, дальнейшее совершенствование нормативно-правовой базы по вопросам регулирования страховой деятельности и страхового надзора. Во-вторых, дальнейшее развитие инфраструктуры страхового рынка, активизация работы профессиональных и иных участников страхового рынка, повышение уровня основных и дополнительных видов услуг, оказываемых на страховом рынке. В-третьих, создание условий для успешной интеграции страхового рынка Узбекистана в международные схемы страхования и перестрахования.

М. АСТАНОВ,
судья Хозяйственного суда г. Ташкента.

УЗБЕКСКО-ВЕНГЕРСКИЙ БИЗНЕС-ФОРУМ

В Ташкенте состоялись узбекско-венгерский бизнес-форум, а также кооперационная биржа. Для участия в них в Узбекистан прибыла представительная делегация деловых кругов Венгрии. Ее возглавляет Чрезвычайный и Полномочный Посол Венгрии в Узбекистане (резиденция в Москве) Дердь Гилиан, сообщает НИА «Туркистон-пресс»

Заместитель министра внешних экономических связей, инвестиций и торговли Акмаль Камалов ознакомил с перспективами двустороннего сотрудничества в различных секторах экономики, инвестиционным потенциалом Узбекистана и возможностями инвестиционного сотрудничества. Он сообщил, что в нынешнем году планируется визит высокопоставленной делегации Узбекистана в Венгрию, во время которого стороны намерены подписать ряд основополагающих документов, направленных на расширение сотрудничества между двумя государствами.

Дипломатические отношения между Узбекистаном и Венгрией установлены 3 марта 1992 года. В ходе официального визита Президента Узбекистана Ислама Каримова в Венгрию в октябре 2002 года были подписаны соглашения между правительствами двух стран «О взаимной защите и поощрении инвестиций» и «О международных автомобильных перевозках пассажиров и грузов».

Товарооборот между Узбекистаном и Венгрией по итогам 2009 года составил 26,607 млн. долларов. За январь-март 2010 года двусторонний товарооборот составил 4,512 млн. долларов.

Ежемесячно ООО «Турт Фасл Файз» производится до 1,5 тысячи женских сумок из натуральной и искусственной кожи. Выполненная такими мастерами, как Э. Хисамутдинова. Н. Шутикова, А. Туляганов, Д. Рашидова, Ф. Ахмедова и другими, эта продукция пользуется большим спросом.

Фото Т. ЗИАДИНОВА.

ГЕОГРАФИЯ ЭКСПОРТА РАСШИРЯЕТСЯ

Благодаря инициативе Президента Республики Узбекистан Ислама Каримова направленность национальной экономики на увеличение экспорта конкурентоспособных товаров и услуг и расширение географии экспортных поставок является одним из основных критериев экономической стабильности Узбекистана.

В связи с этим повышается заинтересованность производителей, в том числе и предприятий малого бизнеса, в расширении географии экспорта.

В системе Ассоциации «Узбекчармпойабзали» активную экспортную политику проводит столичное малое предприятие «PROFIL ENTERPRISE» с участием сингапурских инвестиций.

Высокое качество выпускаемой в Узбекистане натуральной кожи в полной мере оценили в индийском городе Ченнай – месте проведения международной постоянно действующей ярмарки. На протяжении последних трех лет экспорт узбекского малого предприятия в эту страну увеличивается в среднем на 20 процентов в год. В нынешнем году, помимо индийских переработчиков и оптовиков, интерес к относительно недорогой и качественной узбекской коже проявляют испанские и южнокорейские обувщики.

Что характерно, одинаково высоким спросом пользуются качественно выделанные шкуры как крупного, так и мелкого рогатого скота.

В настоящее время «PROFIL ENTERPRISE» осуществляет экспорт кожевенной продукции после ее первоначальной переработки на арендуемом технологическом оборудовании и площадях. Но уже в этом году динамично развивающееся предприятие создаст собственные производственные мощности на территории, приобретенной у бывшего завода по производству железобетонных изделий в Уртачирчикском районе Ташкентской области. Стоимость технологического оборудования по переработке кожевенного сырья удешевляет то, что большая его часть – местного производства.

Ожидаемое в конце этого года получение сертификата качества по стандарту ISO упрочит позиции малого предприятия на мировом рынке кожевенной промышленности.

В. РУДАКОВА,
корр. УзА.

Свое дело

УСПЕХ ПРИХОДИТ К НАСТОЙЧИВЫМ

Женщина-предприниматель – сегодня это понятие стало привычным. А ведь не так давно женщин, которым удавалось открыть свое дело, было не так уж и много. Причина не только в том, что представительнице прекрасной половины человечества не так-то просто совмещать работу с заботой о семье, но и в определенных, порой требующих отнюдь не женских качеств трудностях, встречающихся на пути предпринимателя.

– Работать в бизнесе поначалу было непросто, – говорит Мавлюда Садыкова, ставшая в 2003 году учредителем частного предприятия «AAR-MINA». – Как эффективно организовать производство одежды, грамотно подобрать персонал, какое сырье использовать – все эти и другие вопросы требовали быстрых, а главное, безошибочных решений. – Сейчас с опытом, конечно, вести свое дело уже легче. Правда, по-прежнему опираюсь на «семейный подряд: муж Абдугани – директор, я его заместитель, помогают сын, дочь, сноха...

Специалисты предприятия ежемесячно производят товара не менее чем на 5 млн. сумов – что для небольшого коллектива вполне достойный показатель. К настоящему времени ассортимент рабочей, женской, мужской и детской одежды, а также образцов сценических костюмов, выпускаемых ЧП «AAR-MINA», достиг 30 наименований. Произошло это благодаря установке в швейные цеха, где трудятся 15 работниц, и в квартирах 18 надомниц новых швейных машин – с повышенной скоростью обработки материала и к тому же простых и удобных в использовании.

– Среди новых видов продукции – постельное и нательное белье, пользующееся повышенным спросом круглый год, – продолжает М. Садыкова, – планируем в ближайшем будущем запустить пошив утепленного детского белья на основе мягких тканей, для чего потребуется расширение производственных мощностей и создание порядка 30 дополнительных рабочих мест. Для реализации задуманного обратимся в банк за кредитом.

Уверен, у целеустремленной Мавлюды Садыковой и ее соратников все планы сбудутся. Ведь не зря же в народе говорят: «Успех приходит к упорному» и, я бы добавил, к ответственному, грамотному, трудолюбивому.

Алексей АЛИМКУЛОВ.

СТАНДАРТЫ — ДЕЛО СЕРЬЕЗНОЕ

Завершился визит в ФРГ делегации нашей страны в составе представителей Кабинета Министров, Законодательной палаты Олий Мажлиса, Министерства внешних экономических связей, инвестиций и торговли, Узбекского агентства стандартизации, метрологии и сертификации.

Визит узбекской делегации был организован при содействии Германского общества по техническому сотрудничеству в рамках программы «Содействие региональному экономическому сотрудничеству в Центральной Азии», которая направлена на изучение функционирования инфраструктуры контроля качества в странах Европейского союза, а также ознакомление с международным опытом деятельности в области сертификации.

В ходе визита члены узбекской делегации провели встречи в Федеральном министерстве экономики и технологий Германии, Восточном комитете германской экономики, Германском ведомстве по аккредитации, в ряде научных и производственных организаций Германии.

Было подписано соглашение о взаимном сотрудничестве между агентством «Узстандарт» и Германским институтом стандартизации. В соответствии с положениями подписанного соглашения стороны будут тесно взаимодействовать в сфере гармонизации национальных стандартов на основе европейских и международных требований.

Следует отметить, что Германский институт стандартизации (DIN) представляет интересы немецкой стандартизации как на национальном, так и на международном уровнях. Располагая фондами, насчитывающими свыше 38 тысяч документов, DIN предлагает стандарты широчайшего спектра: от норм и правил, касающихся садовых обогревателей зонтичного типа до норм при производстве шурупов и болтов. Предлагаемые DIN стандарты обеспечивают для специалистов и предприятий, работающих в ФРГ или в сотрудничестве с германскими компаниями, мощную нормативную базу, которая позволяет обеспечивать высокие качество и уровень безопасности с соблюдением требуемых функциональных характеристик изделий.

— Подписание документа между агентством «Узстандарт» и Германским институтом стандартизации заложило хороший фундамент для дальнейшего развития сотрудничества в этой сфере, – сказал координатор проекта Франк Шмидт. – Соглашение поможет вывести сложившиеся тесные торгово-экономические связи наших стран на новый уровень.

ИА «Жахон».

РАСТУТ ОБЪЕМЫ ПЕРЕВОЗОК

По информации, полученной от Национальной авиакомпании «Узбекистон хаво йуллари», в Узбекистане из года в год увеличивается объем перевозок пассажиров и грузов воздушным транспортом.

Только в первом квартале текущего года НАК «Узбекистон хаво йуллари» перевезла 446 тыс. пассажиров, что на 17,1 процента больше, чем в соответствующий период прошлого года. Рост международных авиаперевозок, включая страны СНГ, составил 17,4 процента, по республике – 16,2 процента. При этом средняя загрузка на один рейс увеличилась с 71 до 79 пассажиров.

Выросли и грузоперевозки, включая платный багаж и почту, – 11 тыс. тонн, что в 2,9 раза больше, чем за аналогичный период прошлого года.

Объемы производства промышленной продукции в первой четверти 2010 года выполнены на авиапредприятии «Uzbekistan Airways Technics» на сумму 12 462,4 млн. сумов, то есть рост составил 7,3 процента.

С начала года воздушными судами «Узбекистон хаво йуллари» выполнено 5663 рейса, что на 273 рейса больше, чем в прошлом году.

На воздушных линиях дальнего зарубежья Национальной авиакомпанией перевезено 159 тыс. пассажиров, что на 55 тыс. больше, чем за тот же период 2009 года, рост пассажиропотока составил 52,4 процента.

1 июня — Международный день защиты детей

РЕБЯТ ПОЗДРАВЯТ В МАХАЛЛЕ

Один из самых любимых детьми праздник приходится на первый день лета, он совпадает с замечательной порой – школьными каникулами, широким открытием паркового сезона. И, конечно, готовятся к Международному дню защиты детей не только ребята, но и взрослые. Они традиционно стараются порадовать юных замечательными сюрпризами.

В одной из образцовых махаллей Мирзо-Улугбекского района, носящей название «Олимлар», при поддержке спонсоров ЗАВТРА состоится представление.

– Свои оригинальные по задумке и исполнению художественные номера – танцы, песни, декламацию стихов – подготовили сами ребята, – сказала секретарь схода граждан Джурахон Саидикрамова, – и не только проживающие на территории нашей махалли, но воспитанники дошкольного образовательного учреждения № 145. Нарядные платья и костюмы для выступлений юным артистам сшили их мамы и бабушки.

Активисты махалли подготовили и несколько подвижных игр с детьми на свежем воздухе, импровизированную дискотеку и в качестве угощения – мороженое.

Для 25 ребят от 3 до 13 лет из многодетных, малообеспеченных семей и детей с ограниченными физическими возможностями подготовлены разнообразные игрушки, в том числе и такие, которые способствуют развитию памяти, сообразительности, быстроте реакции. Подарки будет вручать аксакал махалли Аброл Алимович Рахимов, за пять лет работы в этой должности заслуживший уважение и взрослых, и детей.

А. КИРДЯНОВ.

Фото А. ПОПОВА.

ИНТЕРЕСНО И ВЕСЕЛО

К Международному дню защиты детей в Республиканской детской библиотеке проведен ряд мероприятий, проходивших под эгидой реализации Государственной программы «Год гармонично развитого поколения».

«Детское чтение в XXI веке: культура детского чтения – основной фактор формирования духовности гармонично развитого поколения» – такое название получила научно-практическая конференция, в работе которой приняли участие представители Министерства народного образования, ученые-педагоги, писатели, школьные библиотекари и другие специалисты. В ходе беседы был дан анализ детского чтения, изучен опыт работы информационно-ресурсных центров. Обсуждены вопросы внедрения наиболее эффективных способов привлечения молодежи к литературе.

Еще одно мероприятие, посвященное Международному дню защиты детей, проведенное в Республиканской детской библиотеке, носило благотворительный характер. На него были приглашены воспитанники столичных домов милосердия. Ребята с интересом посмотрели представление театра-студии «Дийдор», смогли принять участие в увлекательных спортивных играх. Ну а в завершение праздника они отведали вкусное угощение.

В. СТЕПАНОВ.

БУДУЩЕЕ ПОД ЗАЩИТОЙ

В год, который объявлен Президентом Республики Узбекистан Годом гармонично развитого поколения, ИП «UNIBALTIK INSURANCE» запланировано проведение ряда мероприятий, направленных на популяризацию идеи активного страхования детей, учащихся, студентов из малообеспеченных семей и воспитанников домов милосердия.

– Сущность нашей акции – оказание безвозмездной помощи, поддержка одиноких, сирот и нуждающихся, – говорит генеральный директор компании В. Э. Богомолова. – В рамках разработанных программ в начале года уже были застрахованы ребята из малообеспеченных семей, обучающиеся в колледжах и лицеях по линии культуры. Сейчас работа продолжается.

Акция под названием «Будущее под защитой» по страхованию от несчастных случаев воспитанников домов милосердия на общую страховую сумму 408 млн. сумов нашла поддержку со стороны спонсоров, в частности кредитного союза «CREDIT – EXPRESS».

Предварительно была проведена работа по всем областям, собраны и уточнены списки детей, состоялись консультации с руководством домов милосердия по видам страхования.

Акцией «Будущее под защитой» охвачены 13 детских учреждений республики, которые расположены в Ташкенте (дома милосердия № 21, 22, 23, 24, 30 и «SOS – детская деревня Ташкент»); Чирчике (дом милосердия № 14); Буке – (дом милосердия № 15); Джизаке – (дом милосердия № 29); Маргилане – (дом милосердия № 1); Андижане – (дом милосердия № 2); Самарканде – (дом милосердия № 6 и «SOS – детская деревня Самарканд»); Навои – (дом милосердия Навои).

– На каждого ребенка вышеуказанных учреждений были выписаны именные страховые полисы ИП «Unibaltik Insurance», – продолжает Вероника Богомолова, – действующие в течение 2010 – 2011 годов.

ИП «Unibaltik Insurance», осуществляющее свою деятельность по всем видам страхования, активно работает и в рамках Государственной программы «Год гармонично развитого поколения». Уже более двух лет, не ожидая внесения страховых взносов родителями, компания прилагает немалые усилия для страхования от несчастных случаев детей из малообеспеченных семей, детей-сирот, посещающих школьные и дошкольные учреждения, воспитанников домов милосердия. В качестве спонсоров к акции подключаются посольства, отели, организации, предприятия, различные ведомства. При этом деятельность компании не ограничивается рамками города Ташкента. Главное, считают здесь, чтобы каждый ребенок в Узбекистане находился под страховой защитой и тем самым ощущал, что и государство, и общество о нем заботятся и оберегают.

Соб. инф.

КОНКУРС, ВДОХНОВЛЯЮЩИЙ НА НОВЫЕ ДОСТИЖЕНИЯ

С 31 мая по 15 июня текущего года пройдут районные, городские и областные отборочные этапы республиканского конкурса «Келажак овози», традиционно проводимого в сотрудничестве Фонда «Форум культуры и искусства Узбекистана», Центра молодежных инициатив «Келажак овози», общественного движения молодежи «Камолот».

В связи с этим в столичном Дворце творчества молодежи состоялось заседание Общественного совета конкурса, сообщает корреспондент УзА.

Широкомасштабные реформы, проводимые во всех сферах под руководством Президента Ислама Каримова, служат воспитанию ни в чем и никому не уступающей молодежи в духе уважения национальных традиций и ценностей, содействию в реализации их идей и устремлений. Процессы обновления в сферах образования, здравоохранения, социальной защиты, духовно-просветительском направлении способствуют возведению современных учебных заведений, центров художественного творчества, спортивных комплексов, овладению навыками различных профессий в зависимости от способностей и интересов молодежи, подготовке высококвалифицированных специалистов для социально-экономических отраслей.

Создание условий для реализации благородных устремлений подрастающего поколения, воплощения в жизнь его передовых идей и инициатив играет важную роль в деятельности таких общественных организаций, как Фонд «Форум культуры и искусства Узбекистана» и Центр молодежных инициатив «Келажак овози». Все это находит свое яркое отражение в реализуемых фондом просветительских проектах и грантовых программах, проводимых конкурсах, фестивалях, художественных выставках и молодежных акциях.

Один из крупных проектов фонда – республиканский конкурс «Келажак овози», несущий огромное духовно-просветительское значение, привлекает внимание и вызывает повышенный интерес у молодежи. Свидетельством тому стало увеличение числа юношей и девушек, желающих участвовать в конкурсе, новое содержание творческого состязания, его насыщенность новшествами, расширением охвата мероприятий.

В этом году на конкурс поступили заявления от более чем 71 тысячи юношей и девушек из Республики Каракалпакстан, областей и города Ташкента. Особенностью нынешнего творческого состязания является то, что желающие принять в нем участие могут заполнить заявления в учебных заведениях, отделениях Центра молодежных инициатив «Келажак овози», общественного движения молодежи «Камолот», а также в режиме он-лайн на сайте www.kelajakovozi.uz.

Участники конкурса в возрасте от 15 до 25 лет продемонстрируют свои знания и мастерство в области архитектуры и дизайна, информационных технологий, рационализаторских предложений и технических разработок, традиционного и декоративно-прикладного искусства, литературного творчества и публицистики.

На собрании обсуждены вопросы по организации нынешнего конкурса на еще более высоком уровне.

Назокат УСМАНОВА.

Сегодня – Всемирный день борьбы с курением

БЕРЕГИТЕ ЗДОРОВЬЕ

Табак – вторая по важности причина смерти в мире. Фактические данные свидетельствуют о том, что курение наносит вред практически каждому органу человека. Оно является причиной рака легких, инфаркта, инсульта, других сердечно-сосудистых заболеваний, а также эмфиземы, бронхита, астмы и других болезней, опасных для жизни. И тем не менее многие люди, осознавая это, продолжают курить. Молодежь закуривает, чтобы казаться взрослее, чувствовать себя увереннее, следовать, как она считает, веянию моды. Но закурить легко, отказаться от курения намного труднее, ибо зависимость от табака появляется уже после первых выкуренных сигарет. Вот почему так важно пропагандировать здоровый образ жизни.

Не менее актуальной проблемой общественного здравоохранения Узбекистана, помимо сокращения потребления сигарет, является и потребление некурительного табака насвая. Сегодня немало доказательств того, что употребление насвая вредит здоровью человека и способствует развитию не только рака полости рта и других злокачественных заболеваний головы и шеи, неонкологических патологий полости рта, но и приводит к аналогичной никотиновой зависимости. Достаточно отметить, что у лиц, потребляющих насвай, риск возникновения рака полости рта в 4-6 раз выше, чем у не потребляющих его.

Курение влияет также на здоровье тех, кто не курит. Дети, рождающиеся у курящих матерей, имеют более низкую массу тела при рождении, подвергаются чаще респираторным заболеваниям и имеют большую вероятность исхода от синдрома внезапной смерти младенца, чем дети, родившиеся у некурящих.

Расширению масштабов потребления табака в мировом сообществе содействуют не только трансграничные последствия, включая либерализацию торговли, прямые иностранные инвестиции, но и глобальный маркетинг, транснациональная реклама, стимулирование продажи, спонсорство табака, а также насыщение рынка контрафактной табачной продукцией.

В современных условиях жизни, с ее быстротечными темпами, напряжением, повышенными требованиями к нервной системе многие, не имеющие силу воли, обращаются к сигарете с целью расслабления и для того, чтобы взбодриться. Большинство из них утверждает, что выкуренная сигарета снимает усталость и повышает работоспособность. Это заблуждение не соответствует истинному положению вещей. Опыты, проведенные различными исследователями, показали, что табачный дым не облегчает, а отягощает работу мозга, ведет к снижению памяти, внимания. От него – величайшая опасность для здоровья. Задумайтесь об этом. И если курите, избавьтесь от пагубной привычки, помогите сделать то же самое другим – особенно подросткам.

Азизбек НИЗАМОВ,
заведующий центром здоровья Медицинского объединения Чиланзарского района.

Фестивали

ЗАМЕЧАТЕЛЬНЫЙ ПРАЗДНИК МУЗЫКИ

Раз в месяц члены Ташкентского джаз-клуба имени Сергея Гилева, собираясь на очередное заседание в антресольном зале Ташкентского Дома фотографии, приглашают всех желающих узнать о развитии этого музыкального направления в разных странах и эпохах, в том числе и в Узбекистане, послушать замечательные композиции в исполнении профессионалов, для которых непременным требованием является импровизационность, виртуозность. Но играют джаз не только в Ташкенте. Есть его исполнители и в Самарканде, и в Бухаре, и в Фергане. Вот и решили они собраться все вместе на один день в столице республики, чтобы порадовать себя и своих поклонников. Встреча в зале Центрального Дома офицеров и вылилась в замечательный праздник.

Провести такой фестиваль, да еще с участием единомышленников из Казахстана, дело весьма хлопотное. Проекту содействовали все музыканты.

И коллеги музыкантов, и студенты консерватории, их педагоги, просто ценители этой музыки, родившейся в Америке, негритянских кварталах, распространившейся не только на заокеанском континенте, но и в Европе и Азии, обогащенной ритмами народов этих стран, получив заветное приглашение, конечно же, предвкушали нечто необычное, радостное. Фестиваль не обманул их ожиданий.

Сразу надо сказать, что одним из предлагаемых условий выступления было исполнение произведений в стиле этно-джаза. Уже это, как говорится, разжигает музыкальный «аппетит». Кто не помнит прекрасную джазовую обработку Евгением Живаевым мелодии «Киз-бола» в исполнении Натальи Нормухамедовой? Она облетела весь мир, восторженно принята слушателями в разных странах, стала некоей визитной карточкой не только самой певицы, но и современной музыки нашей республики, не стоящей в стороне от мировых музыкальных процессов. Потому зрители с нетерпением ждали известных узбекских мелодий в джазовой обработке. Именно в этих ритмах, в этой гармонии прозвучали многие композиции. Мало того, в классический, так сказать, набор музыкальных инструментов, гармонично введены национальные узбекские инструменты, придающие мелодиям особое новое звучание. Кстати, с предыдущего фестиваля джазмены из Иллинойса (Америка) увезли с собой дутар, дойру, которые также ввели в джазовый состав. Активно использует «нехарактерные» инструменты джаз-ансамбль братьев Сафаровых: рядом с фортепиано, тромбоном, саксофоном, гитарой здесь звучали и звучат конго, табло, дойра, что придает интересное звучание хорошо известным классическим джазовым композициям.

Открывал же программу джаз-фестиваля образцово-показательный оркестр Министерства обороны Республики Узбекистан под руководством заслуженного деятеля искусств Павла Макарова. Свои программы представили юные поклонники джаза – ансамбль «Солнечные ребята» Республиканского специализированного музыкального лицея-интерната имени В. Успенского, студийцы «Детская дорога к джазу», джаз-ансамбль Владимира Терегулова, Рег-тайм-трио Геворга Севумяна, Джаз-трио Михаила Вартанова и другие ташкентские музыканты. На «ура» было принято выступление джаз-ансамбля «Город солнца», в котором играли и узбекистанские, и казахстанские музыканты.

Надо было видеть, с каким упоением играли музыканты и с каким наслаждением слушали в зрительном зале произведения Кармайкла, Манчини, Колтрейна, Эллингтона, Портера, Шермана... Естественно, главным в исполнении было не только «что», но и «как». И вот тут уж исполнители расстарались. Виртуозное владение инструментами, понимание их души, возможностей способствовали передаче особого настроя, особых гармонических переливов-переходов. Надо отметить и красивое ведение вечера Суреном Сафаровым, вклад звукооператора Александра Горбенко. Каждый участник проявил свой высокий профессионализм, и потому праздник музыки, общение джазменов и их поклонников состоялся.

Н. АЛЕКСАНДРОВА.

РЕКЛАМА И ОБЪЯВЛЕНИЯ РЕКЛАМА И ОБЪЯВЛЕНИЯ РЕКЛАМА И ОБЪЯВЛЕНИЯ РЕКЛАМА И ОБЪЯВЛЕНИЯ

Открытое акционерное общество «Узбекистон почтаси» объявляет конкурс

В целях привлечения высококвалифицированных специалистов по информационно-коммуникационным технологиям для работы в аппарате управления ОАО «Узбекистон почтаси» объявляется конкурс.

Месячная зарплата работника согласно штатному расписанию 500 – 700 тыс. сум.

Требования к участникам (в соответствии со специальностью):

– высшее образование, 5-летний стаж по специальности;

– свободное владение узбекским и русским языками.

Конкурсной комиссии должны быть представлены: заполненный личный листок (вопросник), копия диплома об окончании высшего учебного заведения, свидетельство (сертификат) о повышении квалификации или прохождении переподготовки.

Наш адрес: 100 000, г. Ташкент, ул. Олой, д. 1 (здание почтамта).
Телефоны для справок: 237-49-51, 233-57-47.

ИП ООО «Il YAN» ищет подрядчиков на установку приборов учета на холодную и горячую воду в жилищном фонде г. Ташкента согласно постановлению ПП-553 от 01.03.07 г.

Контактные телефоны: 217-10-30, 253-58-50.

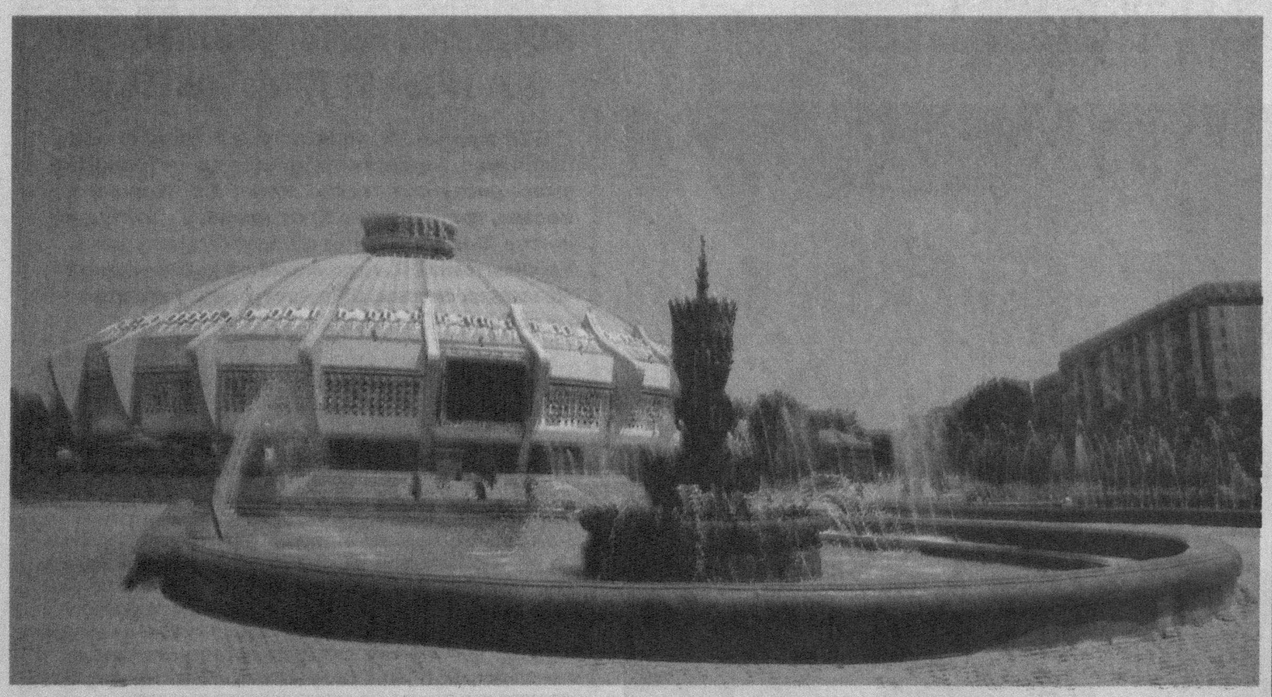

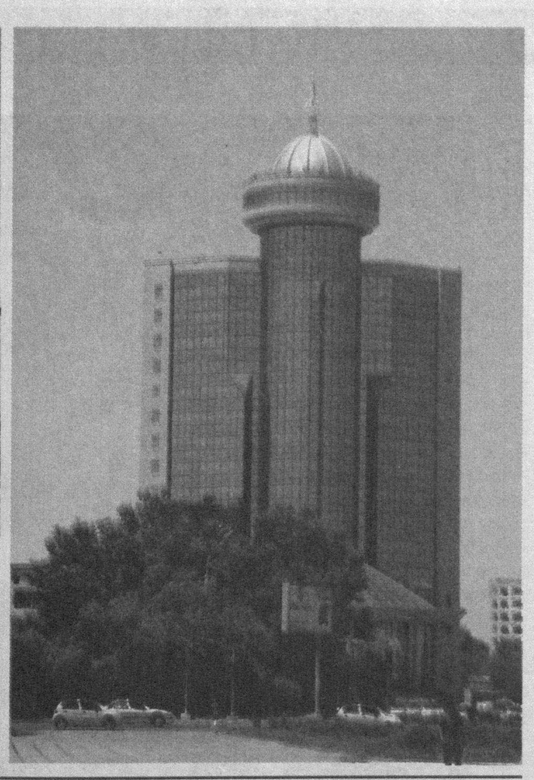

Мой любимый город красив во все времена года.

2010 год – Год гармонично развитого поколения

С самого раннего утра в школе музыки и искусства № 12 Мирабадского района кипела деятельность. Шла подготовка к итоговой выставке работ воспитанников отделения изобразительного творчества.

ПЕРЕД ЭКЗАМЕНОМ — ВЕРНИСАЖ

В просторном актовом зале устанавливались экспонаты. Снова и снова менялись места, чтобы как можно лучше показать все то, что сделано своими руками. А это более 150 работ – живопись и скульптура, вышивка по шелку, компьютерная графика и художественные маски, портреты, натюрморты и многое другое. Когда, наконец, выставка открылась, было чему удивляться. А. Масалиева представила роспись по шелку (батик) «Музыкант», К. Игнатов картину «Жар-птица», Л. Хан, С. Рустамходжаева – пейзажи, З. Намаскулова, Б. Садыкова – натюрморты. Останавливали внимание экспонаты в стиле современных направлений в искусстве: художественные маски А. Ведениной, Т. Сухоплясова, работы по компьютерной графике Е. Вислобоковой, В. Тереховой, скульптурные аранжировки А. Абдуллаева, Э. Муборякшина, А. Волковой.

Как отметила заслуженный скульптор Узбекистана Г. К. Раджабова, ребята выложились полностью. Их оригинальные творческие задумки воплощены в жизнь во многом благодаря ежедневному кропотливому труду квалифицированных преподавателей, в первую очередь заведующей отделением ИЗО Г. А. Тлегениной, преподавателя В. А. Егияна и других.

Безусловно, в процессе обучения детей и подростков в духе требований дня было немало трудностей. Однако педагогический коллектив школы, возглавляемый Л. П. Смотровой, все сделал для того, чтобы под рукой у ребят был необходимый учебно-вспомогательный материал.

Мероприятие, посвященное Году гармонично развитого поколения, посетил глава миссии Посольства Румынии в Узбекистане Т. Калинов. Он, в частности, отметил, что его страна всегда покровительствовала развитию всех жанров искусства не только у себя на родине, но и за ее пределами.

– То, что показали на этой выставке ваши дети, выше всяких похвал, – сказал Т. Калинов. – У них большой потенциал возможностей, которые нужно развивать.

После состоявшейся выставки выпускники отделения ИЗО школы музыки и искусства № 12 сдали свой первый в жизни экзамен на специальность и знание истории искусств и вполне заслуженно получили высшую оценку.

Татьяна АРТЕМОВА.

МОЛОДЕЖЬ — ЗА ЗДОРОВЫЙ ОБРАЗ ЖИЗНИ

В Ташкентском государственном институте востоковедения состоялся семинар-тренинг на тему «Мы – сторонники здорового образа жизни». В мероприятии, организованном общественным движением молодежи «Камолот» и центром «Маънавият ва маърифат» студенческого городка «Ёшлик», участвовали преподаватели и студенты, психологи, правоведы, врачи, работники Республиканского центра по борьбе со СПИДом.

Весомые результаты дают работы, осуществляемые в нашей стране под руководством Президента Ислама Каримова в целях повышения медицинской культуры населения, формирования среди молодежи здорового образа жизни, укрепления репродуктивного здоровья населения, воспитания физически и духовно развитого поколения.

На мероприятии, организованном в рамках Государственной программы «Год гармонично развитого поколения», речь шла об ограждении юношей и девушек от наркомании, дальнейшем усилении сотрудничества между медицинскими учреждениями, махаллями и учебными заведениями в борьбе против подобных пороков.

На семинаре были заслушаны доклады, посвященные наркомании и ее пагубному влиянию, медицинской грамотности и большому значению семьи в формировании здорового образа жизни.

Гузаль САТТАРОВА, корр. УзА.

На спортивных аренах

НА ТУРНИРЕ ROLAND GARROS

В Париже на открытом чемпионате Франции по теннису узбекистанские спортсмены выступают с переменным успехом.

В одиночном разряде Акгуль Аманмурадова во втором круге обыграла шведку Йоханну Ларсон с перевесом 7:6, 6:2 и вышла в 1/16 финала, где поспорит с Чанелл Шипс из Южной Америки, которая в свою очередь взяла верх над Гизелой Дулько (Аргентина).

А вот в парных соревнованиях Аманмурадовой не повезло. Выступая с казахстанской теннисисткой Галиной Воскобоевой, она уступила тайваньско-китайскому дуэту Юанг-Ян Чан – Йие Ценг с разгромным счетом 1:6, 1:6. Зато в данном виде программы на высоте был Денис Истомин. Наш мастер большой ракетки в паре с украинцем Александром Долгополовым нанес поражение румынскому тандему Виктор Ханеску – Габриэль Трифу с результатом 6:7, 6:1, 7:5.

Во втором круге узбекистано-украинская мини-команда выйдет на корт против какого-нибудь из польских дуэтов по окончании матча Томаш Беднарек /Матеуш Ковальчик – Мариуш Фирстенберг/ Марчин Матковски. В индивидуальном разряде Денису Истомину предстоит поединок с австралийцем Ллейтоном Хевиттом.

КОМАНДА УЗБЕКИСТАНА — ТРЕТИЙ ПРИЗЕР

В Иране прошли международные многодневные соревнования по велогонкам на шоссе. В итоге команда Узбекистана под руководством Баходыра Муминова в составе Владимира Туйчиева, Юсуфа Абрекова, Мурада Холмуратова, Ярослава Малахова и Абдуллы Акбарова заняла третье место.

За пять дней пути участники «накрутили» более 500 километров дистанции, которая пролегала как по равнинной, так и по горной местности. К сожалению, для нашей дружины не обошлось без досадного происшествия – при падении сломал ключицу Абдулла Акбаров.

СБОРНАЯ УЗБЕКИСТАНА ПОПОЛНЯЕТСЯ

В столице в преддверии I юношеских Олимпийских игр в Сингапуре прошли квалификационные соревнования по легкой атлетике. В итоге двое представителей нашей республики в секторе по тройному прыжку выполнили норматив на участие в них. Анастасия Байкова стала обладательницей золотой медали, а Руслан Курбанов – серебряным.

Вместе с ними путевки на Олимпиаду ранее завоевали: Нилуфар Гадоева (борьба женская, 52 кг), Нурбек Хаккулов (борьба греко-римская, 50 кг) , Руслан Камилов (борьба греко-римская, 85 кг), Диёрбек Эргашев (борьба вольная, 75 кг), Гульнора Матниязова (дзюдо, 63 кг.), Мансур Мамаджанов (дзюдо, 55 кг), Азиза Мамаджанова (художественная гимнастика), Абубакир Расулов (таэквондо), Дильноза Абдусалимова (спортивная гимнастика), Эдуард Шаулов (спортивная гимнастика), Элмурод Халиков (настольный теннис), Юлдуз Кучкарова (плавание), Дмитрий Швецов (плавание), Сардорбек Бегалиев (бокс, 81 кг), Ахмаджон Мамаджанов (бокс, 69 кг) и Захиджон Хурбоев (бокс, 48 кг).

ГАМБИТ И ЭНДШПИЛЬ

В Ташкенте подходит к концу чемпионат Узбекистана по шахматам высшей лиги среди мужчин. За два тура до объявления победителя список участников единолично возглавляет самаркандец Джурабек Хамракулов, набравший 8,5 очка из 11 возможных.

Второе-третье места делят его земляк Алексей Барсов и столичный спортсмен Андрей Квон, у которых по 8 очков. Далее следуют: Касян Александр (Ташкент)- 7,5 очка, Егин Владимир (Ташкент) - 7,5, Саидов Бегали (Сурхандарья) - 6,5, Муминова Нафиса (Фергана) - 6, Холмирзаев Баходыр (Наманган) - 5,5, Вахидов Джахонгир (Самарканд) - 4, Файзуллаев Акмаль (Кашкадарья) - 4, Анаркулов Алишер (Самарканд) - 4, Маджидов Джасур (Ташкент) - 3, Ниязметов Руслан (Хорезм) - 2,5, Рустамов Алишер (Фергана) - 2.

Если мужчинам еще предстоит определить победителя, то женщины в своем чемпионате Узбекистана уже все выяснили.

Шахматную корону республики выиграла Ольга Сабирова из Ташкента, набравшая 8 очков. Она одержала семь побед. Две партии свела вничью и столько же потерпела поражений.

Второе место с результатом 7,5 очка заняла представительница Кашкадарьинской области Умида Чоршанбиева. По 7 очков выиграли у соперниц Юлдуз Хамракулова из Джизака и столичная шахматистка Ирина Геворгян. Но коэффициент прогресса оказался выше у Хамракуловой, которая и стала третьим призером.

Этот квартет и еще две шахматистки, закончившие турнир на 5-й (Сарвиноз Курбанбаева) и 6-й (Надира Надырджанова) позициях, гарантировали себе выступление в высшей лиге на следующий год. Остальные шесть участниц — Тахирджанова Хулькар- (Фергана) - 5,5, Баймурадова Севара (Ташкентская область) - 5, Маматкулова Мафтуна (Ташкентская область) - 5, Хамракулова Ирода (Самарканд) - 3,5, Эргашева Сарвиноз (Кашкадарья) - 3, Вербова Елена (Ташкент) - 2,5 переходят в первую лигу.

НИ ШАГУ НАЗАД

Международная федерация футбола (ФИФА) опубликовала новый рейтинговый лист, в котором сборная Узбекистана с 345 очками осталась на 94-м месте. Среди сборных стран бывшего Союза нашу дружину опережают Россия (11-я позиция - 1.015 очков), Украина (32 – 875), Латвия (46 - 652), Литва (49 - 608) и Молдавия (89 – 378).

Ниже сборной Узбекистана располагаются Эстония (99-е место - 320 очков), Армения (100 - 311), Азербайджан (109 – 259), Грузия (120 – 217), Казахстан (129 – 183), Таджикистан (135 – 155), Туркменистан (139 – 151) и Кыргызстан (168 – 74). А первую десятку составляют Бразилия - 1611 очков, Испания - 1565, Португалия - 1249, Голландия - 1231, Италия - 1184, Германия - 1082, Аргентина - 1076, Англия - 1068, Франция - 1044, Хорватия - 1041.

Степан ДУМА.

Невероятно, но факт

СОЗДАН ТРАНЗИСТОР ИЗ СЕМИ АТОМОВ

Транзисторы используются во многих электронных устройствах, в частности в компьютерных чипах. Чем больше транзисторов расположено на одном чипе, тем он мощнее. Авторы новой работы создали транзистор, заменив семь индивидуальных атомов кремния в кристалле на атомы фосфора. Ученые рассчитывают, что транзистор пригодится для создания более мощных вычислительных устройств, чем существующие, в том числе квантовых компьютеров. Созданный учеными транзистор не является самым маленьким из всех существующих. Ранее исследователи разработали транзистор из одной молекулы.

МИЛЛИОНЫ ЛИШНИХ ВИДОВ НАСЕКОМЫХ

Ученые предложили новый способ оценки численности живущих на Земле видов членистоногих, который основан на анализе статей с описанием различных особенностей этих живых существ. В результате исследователи получили цифры в десятки раз меньше предыдущих оценок.

Членистоногие – один из самых богатых видами типов высокоорганизованных организмов. При этом большая часть видов членистоногих относится к насекомым. Среди насекомых огромный процент составляют жуки. По этой причине большинство методов оценки численности членистоногих основано именно на количестве видов жуков. Один из самых популярных методов был придуман около 30 лет назад энтомологом Терри Эрвином.

В дополнение к приведенным выше соображениям ученый принимал во внимание тезис о том, что большинство видов жуков питаются листьями деревьев, причем обычно каждый вид жуков специализируется на одном-двух видах деревьев. Эрвин оценил число видов деревьев в тропиках, долю жуков от общего числа насекомых и процент жуков, питающихся листьями. В итоге исследователь пришел к выводу, что в тропических широтах, которые «дают» большую часть всех видов живых существ на планете, обитает около 30 миллионов видов жуков. Позже Эрвин увеличил эту цифру до 100 миллионов.

Авторы новой работы использовали похожий принцип подсчета, однако в качестве исходных данных они брали результаты множества работ, в том числе масштабных детализированных исследований насекомых, которые проводятся в Новой Гвинее с 1994 года. Ученые разработали компьютерную модель, которая оценивала численность видов жуков, используя те или иные значения исходных данных, почерпнутые из статей. В общей сложности исследователи прогнали свою модель полмиллиона раз и заключили, что в тропиках обитает около 3,7 миллиона видов членистоногих.

ПРОДАНА САМАЯ ДОРОГАЯ МАРКА В МИРЕ

Самая дорогая марка в мире – шведская Treskilling Yellow («Желтый трехскиллинговик») – продана в ходе телефонного аукциона. Сумма сделки превысила 2,3 миллиона долларов США, а в роли покупателя выступила группа лиц, попросивших о конфиденциальности. При этом перед аукционом стоимость марки оценивали приблизительно в семь с половиной миллионов долларов.

Treskilling Yellow - первая почтовая марка Швеции 1855 года с ошибкой в цвете. Она известна в мире в единственном числе (в гашеном виде) и является самой дорогой коллекционной маркой. На ней изображен герб Швеции, а своим названием она обязана стоимости в три скиллинга (мелкая монета, существовавшая в Скандинавии в XIX веке). Все остальные марки этой серии печатались в зеленоватом цвете. Последний раз марка выставлялась на торги в 1996 году и была продана за 2,875 миллиона франков (2,3 миллиона долларов по курсу на то время), установив ценовой рекорд на почтовые марки, не побитый до состоявшегося аукциона.

ОТКРЫЛАСЬ НЕОБЫЧНАЯ ВАКАНСИЯ

В Великобритании открылась вакансия дегустатора пива. Кандидата на эту должность ищет лондонский рыночный комплекс «Old Spitalfields Market».

В обязанности тестера пива будут входить анализ напитков (эля – пива, которое производится быстрым верховым брожением при высокой температуре, и лагера – пива, изготавливаемого при низких температурах) и закусок в пабах, барах и других заведениях Лондона и его окрестностей, а также составление отчета по итогам дегустации.

Основные требования к кандидату (заявки принимаются от мужчин и женщин старше 18 лет) – любовь к пиву и еде, а также знание местных, региональных и национальных различий между версиями одного и того же напитка. Работать дегустатору пива придется на общественных началах, однако, по мнению главы рынка «Old Spitalfields Market», выгода от такой работы очевидна.

Учредитель — хокимият г. Ташкента

Главный редактор Акмаль АКРАМОВ

Адрес редакции: 100029, г. Ташкент, ГСП, ул. Матбуотчилар, 32.

Телефоны: отдел рекламы и объявлений — 233-28-95; 236-57-65. Факс: 233-21-56, 233-28-95.

Газета выходит пять раз в неделю, кроме субботы и воскресенья.

ISSN 2010-9237

Газета зарегистрирована в Управлении печати и информации г. Ташкента. Регистрационный № 02-2

Индекс — 561. Способ печати — офсетный. Формат — А-2. Объем — 2 п.л. Тираж 5198

По вопросам доставки обращаться в почтовые отделения по месту жительства или в отдел эксплуатации ГСП "Тошкент почтамти" по телефону 233-74-05.

Номер набран и сверстан в компьютерном центре «Вечерний Ташкент».

Типография акционерной компании «Шарк». Адрес предприятия: ул. Буюк Турон, 41.

Ответственность за достоверность сведений в рекламе и объявлениях несет рекламодатель.

Заказ Г-407. Подписано в 14.10 123 5