O'ZBEKISTON RESPUBLIKASI MILLIY KITOB PALATASI

СРЕДА, 2 ИЮНЯ 2010 ГОДА

Вечерний Ташкент

Газета выходит с 1 июля 1966 года

ОБЩЕСТВЕННО-ПОЛИТИЧЕСКАЯ ЕЖЕДНЕВНАЯ ГОРОДСКАЯ ГАЗЕТА № 106 (11.667) Цена в розницу — свободная

СТОЛИЦА: ДЕНЬ ЗА ДНЕМ

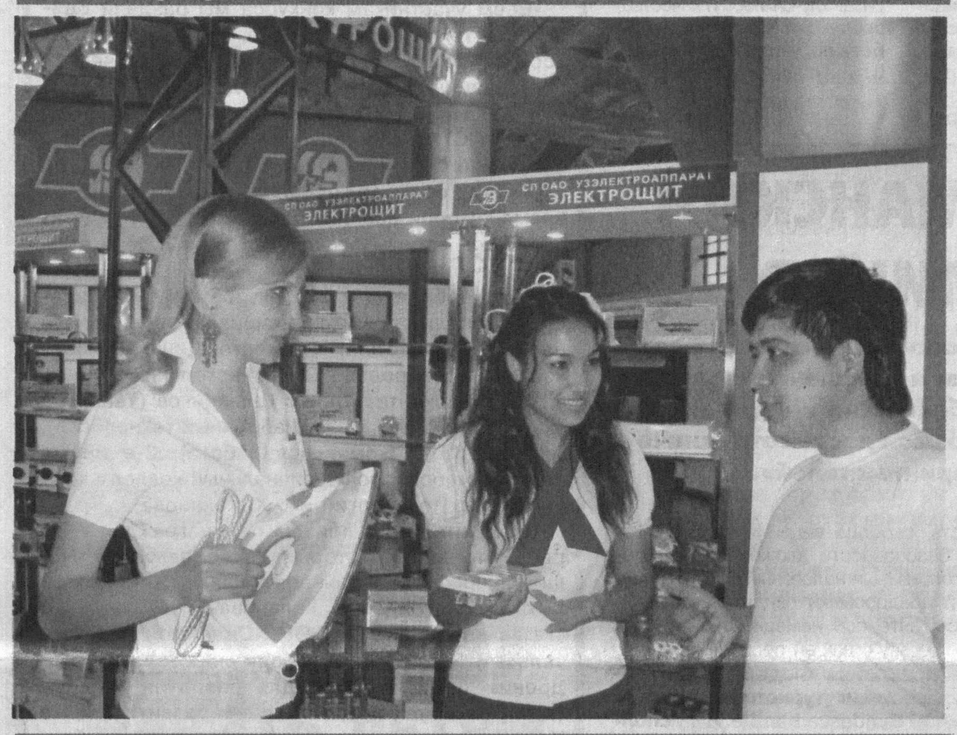

В русле реформ

БОЛЬШОЙ ПОТЕНЦИАЛ ПРОМЫШЛЕННОЙ КООПЕРАЦИИ

Вчера в Национальном выставочном комплексе «Узэкспоцентр» стартовали уже ставшие традиционными промышленные ярмарки. Они знаменуют собой первый этап предстоящей в этом году международной промышленной ярмарки и кооперационной биржи.

Эти мероприятия – практическая демонстрация того, что сделано в рамках Постановления Президента Узбекистана «О дополнительных мерах по углублению локализации производства готовой продукции, комплектующих изделий и материалов на основе промышленной кооперации», Постановления Кабинета Министров республики «О программе мер по поддержке предприятий реального сектора экономики, обеспечению их стабильной работы и увеличению экспортного потенциала».

В эти дни посетители Узэкспоцентра знакомятся с продукцией предприятий машиностроения, электротехнической и авиационной промышленности, условиями стандартизации товаров и изделий.

– Наше предприятие не первый раз участвует в этом мероприятии, – говорит инженер-конструктор СП ОАО «Узэлектроаппарат–Электрощит» Олеся Лунева. – Выставки и ярмарки позволяют представить потенциал производства, заключить новые договора, сориентироваться на перспективу.

Выпускаемая предприятием продукция эксплуатируется на различных, в том числе и особой государственной важности, объектах. Здесь успешно внедрена система менеджмента качества на основе международного стандарта ISO 9001:2008. В кооперации со специализированными монтажными организациями специалисты СП осуществляют комплекс работ «под ключ» – от проектирования до ввода в эксплуатацию электротехнического оборудования. А в собственном сервис-центре налажено гарантийное и постгарантийное обслуживание выпускаемой продукции. Коллективом предприятия реализованы ряд крупных проектов, в том числе по электроснабжению свободной индустриальной экономической зоны «Навои», строящегося завода по производству силовых двигателей «GM-Uzbekistan», Туринского политехнического университета, Сингапурского института развития менеджмента, обогатительной фабрики АГМК, горнорудного комплекса НГМК. Кроме того, предприятие наладило долгосрочные партнерские связи с зарубежными заказчиками.

Хорошие перспективы для развития сотрудничества демонстрируют такие крупные компании, как «GM Uzbekistan», «Fayz», «ТТЗ», «СамАвто», а также предпринимательские структуры – ПГС, «Мет фур сервис», «Стеклопластик» и другие. Их стенды позволяют потенциальным партнерам узнать о производственных возможностях, изучить перспективную номенклатуру изделий. Участники ярмарки надеются и на пополнение портфеля заказов.

Знакомство с экспозициями участников ярмарки дает понять, что широкомасштабные реформы, осуществляемые в рамках Антикризисной программы мер, разработанной по инициативе Президента страны, дают свои результаты. Последовательно осуществляемые модернизация, техническое и технологическое обновление предприятий создают основу для стабильной деятельности отечественных производителей, повышения их экспортного потенциала. Об этом свидетельствуют и итоги первого квартала с приростом ВВП в 7,6 процента и ростом объемов производства промышленной продукции в 7 процентов. Курс на поддержку и стимулирование отечественных производителей, как крупных предприятий, так и субъектов предпринимательства, способствует развитию внутренней кооперации и на определенных этапах снижению себестоимости продукции, производству товаров с высокой добавленной стоимостью, экономии валютных ресурсов.

Интерес к промышленным ярмаркам и кооперационным биржам возрастает из года в год. Этому свидетельство и увеличивающееся число участников, и растущие объемы заключенных договоров, в том числе касающихся экспорта выпускаемой в Узбекистане продукции, и тот интерес, который проявляют к данному проекту зарубежные партнеры.

О. ИВАНОВА.
Фото В. ПОРТНОВА.

Седьмой ежегодный диалог азиатских стран с переходной экономикой по вопросам экономической и социальной политики впервые проходит в Ташкенте.

ЭКОНОМИЧЕСКИЙ ФОРУМ АЗИАТСКИХ СТРАН

Он организован Институтом прогнозирования и макроэкономических исследований при Кабинете Министров Республики Узбекистан совместно с представительствами Германского общества технического сотрудничества и Азиатского банка развития. Главной темой форума стали глобальный финансово-экономический кризис, принятые меры и извлеченные уроки.

В его работе принимают участие представители экономических министерств и ведомств, исследовательских институтов из таких стран, как Узбекистан, Китай, Вьетнам, Камбоджа, Лаос, Монголия, Казахстан, Таджикистан, Германия и Ирландия.

Огромную роль в преодолении последствий глобального финансового кризиса сыграла своевременность, адекватность и адресность принятой по инициативе Президента Узбекистана Ислама Каримова Антикризисной программы мер, рассчитанной на 2009-2012 годы.

Ее важнейшими приоритетами, наряду с оказанием необходимой помощи банковскому сектору, явились поддержка финансовой устойчивости реального сектора экономики, предоставление экспортоориентированным предприятиям необходимых льгот и преференций, снижение затрат и повышение прибыльности за счет модернизации, технического и технологического перевооружения и диверсификации производства и ряд других не менее важных мер.

Как отметил министр экономики Республики Узбекистан С.Бекенов, в период глобального экономического кризиса полностью себя оправдала «узбекская модель» развития экономики. Большую роль в этом сыграл ряд факторов, в частности, надежный резерв прочности в финансово-банковской системе, проведение поступательной и взвешенной экономической политики, четкий контроль за макроэкономической сбалансированностью экономики. Особое внимание уделяется развитию сельскохозяйственного производства, а также сферы услуг, малого бизнеса и частного предпринимательства.

Реализуются масштабные социальные, инфраструктурные и транспортно-коммуникационные проекты, за счет чего создаются новые рабочие места и соответственно увеличиваются доходы населения.

Реализация дальновидной стратегии развития позволила Узбекистану в числе немногих стран в мире обеспечить высокие темпы роста ВВП, промышленного производства. Увеличился объем инвестиций, в том числе прямых иностранных инвестиций.

Первый заместитель министра экономики, директор Института прогнозирования и макроэкономических исследований Г.Саидова заострила внимание участников форума на росте промышленного производства в нашей стране.

Узбекистан демонстрирует высокие темпы экономического роста главным образом за счет форсированного развития отечественной промышленности. За последние пять лет темпы роста промышленной продукции составляли в среднем 10 процентов в год. Ускоренно развивался перерабатывающий сектор, удельный вес которого в общем объеме промышленного производства увеличивался на 5 процентов в год и в настоящее время вырос почти до 80 процентов.

Автомобилестроение страны обеспечивает производство продукции с высокой добавленной стоимостью. Из года в год увеличивается экспорт узбекских автомобилей. Страна производит автобусы, начато производство грузовых автомобилей, намечается открытие современного завода по производству современных низкопольных автобусов.

Ускоренными темпами развиваются электротехническая промышленность, нефтегазовое и железнодорожное машиностроение, обновляются текстильная отрасль, промышленность строительных материалов, фармацевтика и мебельная промышленность.

В целом доля промышленного сектора в ВВП увеличилась с 14 процентов в 2002 году до почти 24 процентов на сегодняшний день.

Директор Центрального института экономического управления Вьетнама Хуан Ба отметил динамичное развитие экономики Узбекистана. Благодаря высоким темпам роста экономики Узбекистан стал одной из самых процветающих стран Азии. Особо впечатляют образовательный потенциал страны, то огромное внимание, которое уделяется молодежи для получения всесторонних знаний.

На форуме отмечалось, что страны Азии, самого динамично развивающегося региона мира, лучше других справились с воздействием кризиса. Решение многих вопросов требует совместной скоординированной работы правительств, международных организаций, финансовых институтов. Опыт Узбекистана в этом направлении может служить примером для многих стран.

На форуме было обсуждено влияние экономического кризиса и восстановление от его последствий в промышленном производстве, финансовой и социальной сферах. Подчеркивалось, что в посткризисный период оказываются востребованными новые инструменты и нестандартные подходы. Выиграют в первую очередь те государства, которые уже сегодня реализуют долгосрочные инновационные проекты, направленные на глубокие структурные преобразования и диверсификацию производства. Были рассмотрены модели инновационного развития в азиатских странах с переходной экономикой, вопросы углубления экономического сотрудничества между ними.

Вера РУДАКОВА,
корр. УзА.

ЗАЯВЛЕНИЕ МИД РЕСПУБЛИКИ УЗБЕКИСТАН

В Узбекистане с глубокой озабоченностью и тревогой восприняли нападение израильских ВМС на международный гуманитарный конвой судов, следовавших в сектор Газа.

Осуждая этот трагический инцидент, повлекший за собой человеческие жертвы, узбекская сторона надеется на скорейшее разрешение ситуации по снятию блокады сектора Газа со стороны Израиля и призывает в полном объеме выполнить соответствующие резолюции СБ ООН.

В Узбекистане считают необходимым предотвратить рост напряженности и эскалации насилия, которые могут иметь непредсказуемые последствия.

ОДНИМ АБЗАЦЕМ

По сообщениям информационной службы Ташгорхокимията и наших корреспондентов.

✓ В парке культуры и отдыха им. Гафура Гуляма прошла благотворительная акция, приуроченная к Международному дню защиты детей. В ее ходе более 20 тысяч детей школьного возраста смогли бесплатно посетить парковые аттракционы, поучаствовать в игровых и познавательных викторинах, стать зрителями концерта профессиональных артистов и детских самодеятельных коллективов. Организаторы акции – Республиканский Дворец школьников и Фонд «Форум культуры и искусства Узбекистана».

✓ В спортивном комплексе «Бектемир» состоялся посвященный Году гармонично развитого поколения международный турнир по футболу памяти С. Стадника. В нем соревновались детские команды из Узбекистана и Казахстана. Всего в розыгрышах главных призов недельного состязания приняли участие 120 юных футболистов.

✓ В махалле «Себзор» Сабир-Рахимовского района районным подразделением Палаты товаропроизводителей и предпринимателей был организован семинар на тему «Создание информационно-консультативных центров для женщин, решивших заняться предпринимательской деятельностью». В семинаре приняли участие 26 представителей бизнеса, а также специалисты агентства «Узстандарт», районного хокимията.

НОВОСТИ XXI ВЕКА

вчера, сегодня, завтра

В СТРАНЕ

• В Пскентском районе Ташкентской области состоялся семинар на тему «Внедрение передовых инновационных технологий в процесс переработки сельскохозяйственной продукции – важный фактор развития отрасли». Он был организован Комитетом по аграрным, водохозяйственным вопросам и экологии Сената Олий Мажлиса Республики Узбекистан. Участники семинара отметили, что за последние годы в стране проведена большая работа по привлечению инвестиций и инноваций в сельское хозяйство, введены в строй современные объекты по переработке продукции.

• В Самарканде по инициативе Министерства юстиции проведено мероприятие, посвященное повышению правовой культуры молодежи. В нем приняли участие учащиеся академических лицеев и профессиональных колледжей. Члены правовой пропагандистской группы Министерства юстиции особо отметили, что под руководством Президента страны ведется широкомасштабная работа по всесторонней поддержке молодежи, совершенствованию системы законодательства по защите ее интересов.

• В сельском сходе граждан «Кумовул» Уртачирчикского района состоялась региональная промышленная ярмарка и кооперационная биржа. С представителями более двух тысяч предпринимательских структур заключены договора почти на 20 млрд. сумов.

• В текущем летнем сезоне в организованных в Республике Каракалпакстан 20 лагерях отдохнут и укрепят свое здоровье более шести тысяч подростков. С целью достойной организации летних каникул для учащихся Приаралья проведена большая работа по укреплению материально-технической базы имеющихся лагерей.

• На основе типовых проектов построены 20 домов в кишлаке Миндонобод в Ферганском районе, 20 – в кишлаке Хаетобод Узбекистанского района. На новых строящихся массивах возводятся не только дома, но и детские сады, общеобразовательные школы, спортивные сооружения, медицинские учреждения, объекты бытовых услуг, прокладываются современные дороги.

• В Андижанском государственном университете по инициативе Фонда поддержки социальных инициатив в рамках проекта «Здоровая молодежь» состоялась молодежная акция «Мы – сторонники здорового образа жизни». В рамках акции активисты негосударственной некоммерческой организации «Келажак нури» провели тренинги по вопросам репродуктивного здоровья, профилактики инфекционных заболеваний.

В МИРЕ

• Премьер-министр Японии ушел в отставку. Как заявил Хатояма, он берет на себя ответственность за потерю доверия народа к правительству из-за невыполненного предвыборного обещания о переносе американской авиабазы на Окинаве за пределы страны или хотя бы за пределы префектуры.

• Компания «Бритиш петролеум» ВЧЕРА приступила к новой попытке остановить утечку нефти из скважины в Мексиканском заливе. Специалисты намерены разрезать трубу и затем ее запломбировать. По мнению многих экспертов, данный шаг является рискованным, так как может привести к обратно ожидаемому результату. Генеральный прокурор США официально объявил о начале уголовного и гражданского расследования причин взрыва нефтяной платформы.

• В столице Гватемалы ВЧЕРА образовалась воронка, поглотившая целое здание. Это произошло после прокатившегося по Центральной Америке тропического шторма «Агата». Диаметр почти идеально ровной воронки 22 метра, глубина – более 30 метров. В ней полностью поместился трехэтажный дом, погиб один человек.

• Президент Египта Х. Мубарек приказал открыть контрольно-пропускной пункт на границе с сектором Газа. Официальная формулировка – для облегчения страданий палестинского народа. Как сообщается, 1,5-миллионное население сектора Газа страдает от нехватки продовольствия, воды, топлива, медикаментов. Как известно, блокада сектора была введена после прихода к власти движения «Хамас».

• В Китае с 1 июня снижены цены на нефтепродукты.

• Генеральный секретарь ООН Пан Ги Мун рекомендовал Турции занять более активную позицию в урегулировании конфликтов с Арменией и Кипром.

• Европейский центральный банк начал строительство новой штаб-квартиры во Франкфурте-на-Майне. Эти работы обойдутся 16 странам Европейского союза в 850 млн. евро. Здание ЕЦБ будет состоять из двух башен в 41 и 44 этажа. Окончание строительных работ намечено на 2014 год. В данный момент ЕЦБ арендует здание в центральной части города.

Постановление и его исполнение

«ЭЛЕКТРОННЫЙ КОШЕЛЕК» — БЫСТРО, УДОБНО, НАДЕЖНО

Стимулирование развития безналичных расчетов и сокращение внебанковского наличного денежного оборота, создание благоприятных условий для осуществления населением платежей с использованием банковских пластиковых карточек являются одной из приоритетных задач развития кредитно-финансовой сферы Узбекистана. Постановление Президента Ислама Каримова «О дополнительных мерах по стимулированию развития системы расчетов с использованием банковских пластиковых карточек» от 19 апреля 2010 года наметило новые перспективы в развитии данного сегмента отечественной банковской системы страны, сообщает УзА.

Сегодня банки Узбекистана принимают меры по увеличению количества пластиковых карт, расчетных терминалов, банкоматов с высокой степенью защиты. Особое внимание уделяется расширению сети специального оборудования для безналичных расчетов путем оснащения объектов розничной торговли и сферы услуг терминалами по приему банковских пластиковых карточек.

Государственно-акционерный коммерческий банк «Асака» ведет активную работу по внедрению на предприятиях и в организациях так называемых «зарплатных проектов». На сегодняшний день их количество приблизилось к шести тысячам. С их учетом, а также выдачей сумовых карт физическим лицам общий объем эмиссии по состоянию на 1 мая 2010 года составил более 507 тысяч штук. По сравнению с аналогичным периодом прошлого года их количество возросло на 38 процентов. В настоящее время банком установлено около 4700 терминалов, что по сравнению с тем же периодом прошлого года больше на 51 процент.

По словам начальника управления по пластиковым картам банка «Асака» Лолы Шариповой, с начала года прослеживается тенденция увеличения объема безналичного оборота денег с использованием пластиковых карт. Так, за январь-май текущего года обороты терминальной сети банка составили 147,1 миллиарда сумов, в том числе в сфере торговли и услуг – до 122,1 миллиарда сумов.

Особого внимания заслуживает то, что банком «Асака» совершенствуется система круглосуточной оплаты населением коммунальных услуг, сотовой связи и Интернета без комиссионных платежей посредством безналичного расчета. В этих целях банком было установлено 13 инфокиосков и 26 банкоматов. В ближайшее время и их количество увеличится, так как банк планирует закупить еще 1400 платежных терминалов, более 20 инфокиосков и 10 банкоматов.

Государственно-акционерный коммерческий банк «Асака» является одним из ведущих в стране по объемам капитала и активов. В его региональную сеть входят 26 филиалов во всех областных центрах и районах страны, 108 мини-банков, а также 136 пунктов обмена валюты.

Мехрибон МАМЕТОВА.

Коммерческие банки страны особое внимание уделяют развитию малого бизнеса и частного предпринимательства, финансовой поддержке деятельности по техническому и технологическому перевооружению производственных предприятий. В частности, в прошлом году Ташкентский городской филиал государственно-акционерного Народного банка выделил на эти цели пять миллиардов сумов кредита. В результате создано около трехсот дополнительных рабочих мест.

РЕЗУЛЬТАТЫ ФИНАНСОВОЙ ПОДДЕРЖКИ

На развитие малого бизнеса и частного предпринимательства за минувший период нынешнего года данный филиал направил 2 миллиарда сумов. Растут объемы производства предприятий, эффективно использующих банковские средства, создаются дополнительные рабочие места. Возрастают качество и объемы продукции.

Столичное общество с ограниченной ответственностью «Файжэ», специализированное на производстве полиэтиленовых пакетов, является одним из тех предприятий, кто эффективно использует банковские средства для развития своей деятельности.

– За счет 400 миллионов сумов кредита, выделенного Ташкентским городским филиалом Народного банка, мы завезли из-за рубежа технологию по производству полиэтиленовых пакетов, – говорит руководитель общества с ограниченной ответственностью «Файжэ» Шахзод Заиров. – Объемы производства на нашем предприятии выросли в два раза. Улучшилось и качество продукции. Постоянную работу получили около двадцати юношей и девушек.

Х.САЛИМОВ, корр. УзА.

ОПРЕДЕЛЕНЫ ЛУЧШИЕ

В Ташкентском университете информационных технологий состоялись презентация и награждение победителей конкурса по веб-разработкам среди студентов высших и средних учебных заведений, который проводился в течение мая.

Организатором конкурса выступила служба ИКТ-волонтеров проекта «Содействие правительству Узбекистана в формулировании и внедрении политики ИКТ для развития страны» (ICTP) ПРООН.

По словам Хуршиды Комиловой, ИКТ-волонтера проекта ICTP, его цель - повышение интереса молодежи Узбекистана к веб-технологиям и информационно-коммуникационным технологиям (ИКТ) в целом, выявление ребят с углубленными навыками в сфере ИКТ.

Конкурс был объявлен в конце апреля, для привлечения участников конкурса волонтеры проекта ICTP провели презентации в высших и средних учебных заведениях столицы. Необходимо отметить, что наряду с индивидуальными работами принимались и командные разработки.

«Всем участникам конкурса мы раздали одинаковое техническое задание, которое заключалось в создании веб-сайта для некоммерческой организации, в частности средней школы № 49, - сказала Кумушой Абдураимова, ИКТ-волонтер проекта ICTP. - По условиям конкурса на разработку веб-сайта было отведено 2 недели, по окончании срока мы провели общую встречу, во время которой все участники конкурса представили свои работы, из которых члены жюри выбрали лучшие».

Итак, победителями конкурса по веб-разработкам среди студентов высших и средних учебных заведений стали: 1-е место: Дина Пернабекова (Международный Вестминстерский университет в Ташкенте), Денис Шляпников (Ташкентский университет информационных технологий), Александр Ли (командная работа); 2-е место: Алексей Набок (профессиональный колледж компьютерных технологий им. Х. Каланова).

Поощрительным призом был награжден Андрей Котеняткин, который также является учащимся профессионального колледжа компьютерных технологий им. Х. Каланова.

Целью проекта ПРООН «Содействие правительству Узбекистана в формулировании и внедрении политики ИКТ для развития страны» (ICTP) являются продвижение и развитие ИКТ в Узбекистане и оказание содействия республике в использовании ИКТ для достижения определенных целей развития.

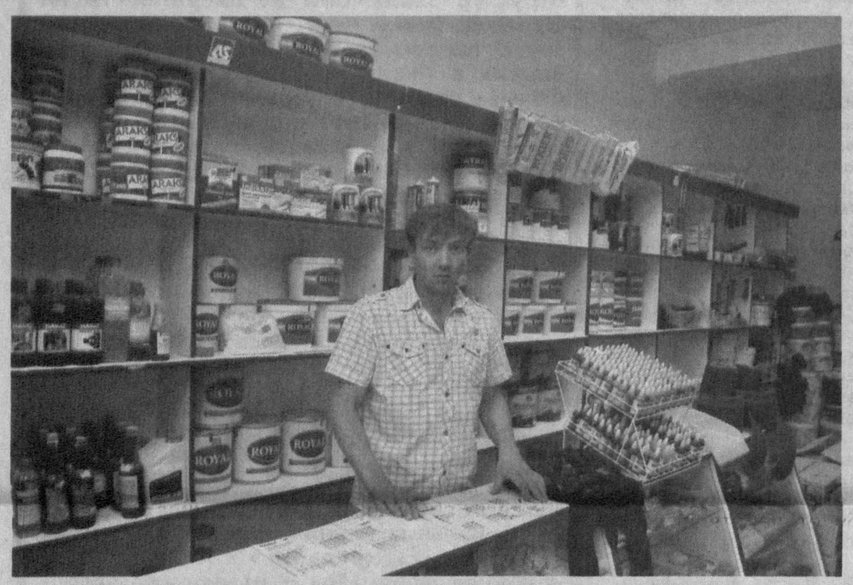

Малый бизнес в большой экономике

ЧТОБЫ ПРИДАТЬ ЗДАНИЯМ ПРИВЛЕКАТЕЛЬНЫЙ ВИД

Продукция этого предприятия придаст любому промышленному, жилому зданию неповторимый вид, такое строение не спутаешь ни с каким другим: расположенное в Учтепинском районе ЧП «Мирзалиева» освоило производство фасадного облицовочного материала.

– Детальный анализ рынка строительных материалов показал: на фасадную облицовочную продукцию есть стабильный спрос, и в перспективе он будет только расти, – рассказывает директор предприятия Нигора Мирзалиева. – За счет собственных средств арендовали под производство помещение. На площади 600 квадратных метров организовали два цеха, где установили отечественное и зарубежное оборудование. Закупили местное высококачественное сырье, не уступающее зарубежному, а порой и превосходящее его по качеству, что, естественно, сказывается на себестоимости продукции. Для реализации продукции организовали свой фирменный магазин.

Вначале трое высококвалифицированных специалистов изготавливали пять видов товарной продукции. Благодаря умелой организации труда, использованию новейших достижений науки и техники и гибкой ценовой политике, за небольшой промежуток времени ЧП сумело добиться хороших результатов: продукция, отвечающая всем международным стандартам, клиентам понравилась, пошли заказы.

Сегодня ЧП «Мирзалиева» выпускает 20 наименований продукции. В профессиональной команде уже работают около 15 человек. В умелых руках специалиста дома, облицованные материалом этого предприятия, становятся по-настоящему привлекательными, приобретают при этом еще и отличную теплоизоляцию.

Не скрывают чувства удовлетворения и работники. Это понятно. И работа постоянная, и зарплата неплохая. Созданы надлежащие условия для труда и отдыха: есть комната отдыха, душевые. Руководство материально поддерживает работающих: выделяет средства на премии и подарки на праздники, на бесплатное транспортное обслуживание и питание, выдает спецодежду. Ни одна просьба, ни одна свадьба, рождение или поминки не обходятся без материальной поддержки предприятия. Потому каждый высоко держит марку ЧП. Рабочие делают все, чтобы она крепла.

– Мы не ограничиваемся избранной деятельностью, – делится Нигора Мирзалиева. – В будущем планируем наладить производство ряда новых видов строительной продукции. В частности, сейчас дизайнерская группа предприятия работает над проектом выпуска художественно оформленных плиток для тротуаров.

Таким образом формируются новые рабочие места, решаются важные социальные вопросы.

Ахат МИНГУЛОВ.
Фото Т. ЗИАДИНОВА.

УЗБЕКСКО-ГЕРМАНСКИЙ БИЗНЕС-СЕМИНАР

В целях дальнейшего развития торгово-экономических связей между Германией и Узбекистаном и привлечения инвестиций в нашу страну в Посольстве Узбекистана в Берлине состоялся бизнес-семинар на тему «Возможности сотрудничества для узбекских и немецких предпринимателей».

В мероприятии приняли участие представители Федерального министерства экономики и технологий, торгово-промышленных палат и машиностроительной промышленности, Федерального ведомства по грузовым перевозкам, Федерального союза независимых туристических компаний, машиностроительной, перерабатывающей, логистической и туристической отраслей.

Узбекистан был представлен Министерством внешних экономических связей, инвестиций и торговли, а также узбекскими предпринимателями, перенимающими опыт германских коллег в рамках Программы повышения квалификации специалистов, реализуемой при поддержке Федерального министерства экономики и технологий Германии.

При презентации инвестиционного климата, экономического и туристического потенциала Узбекистана иностранным компаниям была представлена подробная информация об инвестиционных проектах в различных отраслях промышленности в Узбекистане, а также сделаны конкретные предложения потенциальным немецким партнерам по налаживанию взаимовыгодного сотрудничества и их совместной реализации.

Руководитель берлинского бюро Объединения Восточной и Центральной Европы по сотрудничеству со странами СНГ Андреа Гебауэр обратила внимание на то, что Узбекистан по праву может гордиться своими серьезными экономическими достижениями, достигнутыми в результате успешно осуществляемого комплекса мер по обеспечению макроэкономической стабильности. Она отметила сохраняющиеся высокие темпы экономического роста в республике в условиях мирового финансово-экономического кризиса и подчеркнула, что именно по этой причине все больше иностранных компаний и инвесторов рассматривают Узбекистан в качестве привлекательного экономического партнера и объекта для вложения капитала.

Координатор сотрудничества с Узбекистаном Федерального министерства экономики и технологий Германии Бернхард Дух отметил успешную реализацию Программы повышения квалификации специалистов. По его словам, немецкая сторона считает весьма успешными результаты реализуемой совместно с Узбекистаном программы, что непосредственно отражается на уровне германо-узбекской торговли и двустороннего экономического сотрудничества.

Исполнительный директор Объединения машиностроительной промышленности Германии (VDMA) Конрад Морат отметил, что в своей деятельности его организация, объединяющая свыше 3 тыс. немецких компаний-производителей машин и оборудования, придает особое значение сотрудничеству с Узбекистаном путем реализации и производства своей продукции в нашей республике.

– Благоприятный инвестиционный климат в стране важен для немецких компаний, основная часть которых относится к сфере среднего бизнеса, - отмечает К.Морат. – Важным фактором для налаживания сотрудничества с узбекскими компаниями является существующая политическая стабильность, свобода ведения бизнеса, гарантии безопасности вложенного капитала, благоприятный налоговый режим и другие. Эти предпосылки свидетельствуют о растущем интересе немецкого бизнеса к сотрудничеству с вашей республикой.

Член правления Федерального союза независимых туристических компаний «ASR Bundesverband e.V.», исполнительный директор туристической компании «GO EAST REISEN GmbH» Йохен Чех отметил, что «ASR Bundesverband e.V.», объединяющий около 4 тысяч туристических бюро и рекламных агентств, располагает тесными контактами как в Германии, так и в других европейских странах. В этой связи он выразил готовность Федерального союза в проведении мероприятий, направленных на презентацию богатого туристического потенциала Узбекистана.

По словам Й.Чеха, семинар предоставил благоприятную возможность для налаживания тесных контактов непосредственно с представителями туристической отрасли Узбекистана.

По оценке **начальника отдела России, Турции, Кавказа и Центральной Азии Объединения торгово-промышленных палат Германии (DIHK) Тобиаса Бауманна,** презентации, проведенные узбекскими участниками Программы повышения квалификации специалистов, стали очень информативными и целенаправленными. Касаясь двусторонних торгово-экономических отношений Германии и Узбекистана, Т.Бауманн констатировал их высокий уровень, указав одновременно на большой потенциал для их дальнейшего развития. Он выразил оптимизм относительно того, что недавно подписанные соглашения с такими компаниями, как «Daimler AG» и «CLAAS», о создании совместных предприятий по производству автобусов и сельхозмашин будут способствовать активному привлечению в Узбекистан немецких компаний, представляющих малый и средний бизнес.

Исполнительный директор «Biotech United GmbH» Бернхард Алерс, говоря о деятельности своей компании в области возобновляемой энергии в Центральноазиатском регионе, в частности, подчеркнул большой потенциал Узбекистана в этой сфере и ее заинтересованность в расширении сотрудничества с нашей страной в области создания парков по выработке солнечной электроэнергии.

Германские представители отметили полезность мероприятия в плане обмена мнениями относительно состояния и перспектив германо-узбекского торгово-экономического и инвестиционного сотрудничества, а также в налаживании деловых контактов между представителями бизнеса двух стран.

В рамках мероприятия была организована контактная биржа, в ходе которой члены узбекской делегации провели переговоры с представителями германских компаний и экономических организаций, заключили контракты и достигли договоренности о дальнейшем сотрудничестве с немецкими партнерами.

ИА «Жахон», Берлин.

О РАЗВИТИИ ТРАНСПОРТНОГО ОБЕСПЕЧЕНИЯ ПАССАЖИРОВ

Вчера в Ташкенте состоялось заседание экспертного совета Бизнес-форума на тему «Актуальные вопросы дальнейшего развития частного городского транспортного обеспечения пассажиров в Ташкенте». В нем приняли участие представители частных транспортных компаний, уполномоченных государственных органов, банков, страховых компаний и других заинтересованных сторон.

Основной целью мероприятия являются обсуждение текущего состояния и перспектив развития сферы городского транспортного обеспечения пассажиров в Ташкенте, включая вопросы оптимизации маршрутной сети, действующего порядка регулирования деятельности частных операторов, системы налогообложения и механизма финансирования в этой области, определение проблем и выработка рекомендаций по дальнейшему развитию сферы городского транспорта.

На заседании отмечалось, что в последние годы наблюдается тенденция повышения доли пассажирских транспортных услуг, предоставляемых частными операторами. По состоянию на май 2010 года, в Ташкенте функционируют 174 предприятия-перевозчика городского пассажирского транспорта, в том числе 25 предприятий при Ассоциации «Тошшахартрансхизмат», и 149 частных предприятий, из которых 67 осуществляют перевозку в режиме «линейное такси» и обслуживают 284 различных маршрута городского пассажирского транспорта.

В рамках заседания были презентованы образцовые такси, специально разработанные в СП «GM-Uzbekistan» для городских условий, которые направлены на улучшение качества оказываемых услуг, а также повышение конкурентоспособности частных компаний и модернизацию парка городского автомобильного транспорта.

НИА «Туркистон-пресс».

РАБОТА

Подготовка кадров

ПРОФЕССИИ ПО ДУШЕ

Определяя основные задачи Государственной программы «Год гармонично развитого поколения», Президент сделал особый акцент на дальнейшем совершенствовании системы образования как на важнейшем факторе настоящего и будущего позитивного развития нашей страны. Ведь именно хорошо подготовленные, высококвалифицированные молодые специалисты способны взять на себя ответственность за завтрашний день и осуществить все планы и проекты, начатые сегодня.

За годы независимости в республике созданы самые благоприятные условия не только для получения современных знаний, но и овладения профессиями, востребованными временем. Ведь, как неоднократно отмечал глава нашего государства, недостаточно только качественно обучить молодых людей, необходимо предоставить им широкие возможности применить полученные навыки на практике. В этой связи в каждом профессиональном колледже и академическом лицее, а в столице на сегодняшний день их насчитывается 117, трудоустройству выпускников уделяется самое пристальное внимание.

– Мы стараемся наиболее эффективно сочетать учебный процесс с практикой, – говорит директор Учтепинского профессионального колледжа национальных ремесел Шухрат Иноятов. – Наши воспитанники проходят производственную практику в НПО «Фотон» и на других предприятиях. Некоторые из них по окончании учебы устраиваются работать на эти предприятия. Многие наши бывшие учащиеся трудятся в сфере малого бизнеса и частного предпринимательства. И это обусловлено тем, что в колледже можно приобрести такие профессии, как ювелир, мастер резьбы по дереву, освоить премудрости золотошвейного искусства.

Не испытывают особых проблем с трудоустройством и выпускники Ташкентского колледжа менеджмента и технологий. Это учебное заведение готовит специалистов туристического, гостиничного и ресторанного бизнеса. А, как известно, эти отрасли в последнее время очень динамично развиваются и постоянно расширяются. В колледже обучается около 1100 человек. Учебно-производственные занятия проходят не только в столичных ресторанах и производственных фирмах. После проведения в прошлом году полной реконструкции колледжа юноши и девушки получили прекрасную возможность осваивать практические навыки и в собственных лабораториях, и производственной мастерской, оснащенных всем необходимым. А в целях совершенствования учебного процесса колледж активно сотрудничает с Национальным университетом Узбекистана, а также педагогическим и экономическим университетами, финансовым и химико-технологическим институтами.

Внедрение в учебный процесс современных технологий и передового педагогического опыта, укрепление материально-технической базы позволяет средним специальным учебным заведениям выходить на новый, еще более качественный уровень. И это дает возможность колледжам и лицеям удовлетворять с каждым годом возрастающие потребности в молодых квалифицированных кадрах нашей быстро развивающейся экономики.

Акбар АЛИЕВ.

НА СНИМКЕ: идут конкурсные занятия в Ташкентском колледже менеджмента и технологий.
Фото В. ГРАНКИНА.

– Мне повезло в жизни, я работаю с детьми и тем самым продлеваю свое детство, самую радостную пору жизни каждого человека, – говорит Ольга Ивановна Шултина, педагог Ташкентского городского центра детского творчества.

Человек и его дело

ДАРИТЬ ДЕТЯМ РАДОСТЬ

В ее обязанности входит организация утренников всевозможных жанров, встреч детей с интересными людьми, массовых праздничных мероприятий на площадях, в парках, в учебных учреждениях столицы.

Сколько же за плечами этой миловидной женщины, мамы двух статных сыновей, бабушки двух очаровательных внучек, мероприятий? Не счесть! Но от каждого Ольга Ивановна получает заряд бодрости и хорошего настроения. Складывается такое впечатление, что все сорок лет она наслаждается работой с детьми, веселится вместе с ними, придумывая сообща новые и новые аттракционы, игры, при этом не чувствуя усталости. И неспроста ее девиз звучит так: «Чтобы каждый день был добрым и радостным!» Кстати, достался он Ольге Ивановне в наследство от родителей, они-то и были всегда первыми советчиками, зрителями и помощниками в ее деятельности.

Одно из недавних мероприятий, в котором активно участвовала Ольга Ивановна Шултина, – киносказка «Три орешка для Попелки», подготовленная по инициативе Совета обществ дружбы и культурно-просветительских связей Узбекистана с зарубежными странами, Посольства Чехии в Узбекистане, кинередакции телерадиоканала «Узбекистон» Национальной телерадиокомпании и компании «CINEMA Market». Увидеть и услышать знаменитых артистов, которые превосходно перевели чешскую сказку на узбекский язык, а еще и получить подарки, разве это не запоминающееся на всю жизнь событие и для детей, и для взрослых?..

– Дети и молодежь наша очень талантливы, это показывают и победы на фестивалях, конкурсах, чемпионатах. Работать с ними – радость, работать для них – радость вдвойне, – так искренне считает Ольга Шултина.

Флора ФАХРУТДИНОВА.

СПРАШИВАЛИ — ОТВЕЧАЕМ

«Наше предприятие находится в стадии реорганизации. Как нам сообщили, после ее завершения будут внесены изменения в технологию производства. По этой причине с работниками будут прекращены трудовые договора, но не со всеми. Хотелось бы знать, у кого есть шанс остаться на работе?

К. Самойлов».

– Как показывает практика, после реорганизации и совершенствования производственного процесса преимущественное право остаться на работе предоставляется работникам с более высокой квалификацией и производительностью труда. Но случается и так, что у большинства сотрудников эти показатели равны. В таком случае в соответствии с трудовым законодательством предпочтение отдается сотрудникам, имеющим двух или более иждивенцев, тем, у кого в семье больше нет других работников с самостоятельным заработком. Также преимущество имеют люди, длительное время проработавшие на этом предприятии, получившие здесь профессиональные заболевания, инвалиды и участники войны и приравненные к ним лица. Хорошие шансы остаться на прежней работе после реорганизации имеют сотрудники, повышающие свою квалификацию без отрыва от производства по соответствующей специальности в вузах и средних специальных учебных заведениях. Если на предприятии есть выпускники профессиональных колледжей и академических лицеев, работающие здесь по своей специальности не более двух лет, то и за ними должны быть сохранены рабочие места. Другие же обстоятельства, при которых тот или иной сотрудник получает предпочтение в оставлении на работе, могут быть отражены в коллективном договоре.

«В нашей компании, помимо трудовых договоров с каждым сотрудником, заключен еще и коллективный договор. Сохранит ли он свое действие при смене собственника нашей компании или, если так случится, – при ее ликвидации?

В. Саидова».

Прежде всего надо отметить, что срок действия коллективного договора определяется сторонами, его заключившими. По истечении установленной даты коллективный договор продолжает действовать, пока не будет заключен новый, или изменен, или дополнен имеющийся. Если происходит смена собственника предприятия, то заключенный ранее коллективный договор сохраняет свою силу в течение полугода. За это время стороны вправе начать переговоры о заключении нового коллективного договора и обсудить все его положения. Если же предприятие находится в процессе ликвидации, то коллективный договор будет действовать в течение всего срока этой процедуры.

«Мне еще не исполнилось 18 лет, но я работаю. Сейчас приближается период летних отпусков, и мне хотелось бы знать, какой отпуск положен мне.

Р. Севастьянов».

Работникам моложе 18 лет ежегодный отпуск предоставляется продолжительностью не менее тридцати календарных дней. Использовать его можете в любое удобное для вас время года. Но здесь есть одно немаловажное обстоятельство. Если в тот рабочий период, за который положен отпуск, вам исполнилось 18 лет, то его продолжительность будет исчисляться определенным образом. А именно за стаж работы до достижения 18-летия из расчета тридцати календарных дней, а за остальное время – на общих основаниях.

Марина КАДИРОВА,
заведующая юридической консультацией по хозяйственно-правовым делам.

На заметку

СВОЙ СРЕДИ СВОИХ

Вопрос адаптации в новом трудовом коллективе непременно стоял перед каждым, кто хоть раз менял место работы. Какие же шаги необходимо предпринять, чтобы этот процесс прошел быстро и без особых усилий?

Прежде всего нужно следить за собой. Причем красивым нужно быть во всем: в мыслях, делах и поступках. Внешняя привлекательность тоже имеет значение, гораздо приятнее общаться с опрятным и ухоженным человеком. Но в то же время очень важно не перебарщивать, парень должен оставаться мужественным, девушка милой и симпатичной.

Конечно, хорошо выглядеть нужно всегда, но этого мало. Еще нужно уметь общаться, поддержать разговор. Не стоит заговаривать на те темы, о которых вы слишком мало знаете или имеете лишь поверхностное представление. Ведь всегда может найтись человек, который поставит вас в неловкое положение, обернув все сказанное с умным видом против вас же самих. Но даже если и произошла ошибка, нужно уметь посмеяться над собой. Кстати, шутить следует как можно осторожнее, стоит понимать, что не все могут счесть смешными истории из жизни, над которыми вы с несколькими посвященными людьми весело смеетесь.

Никогда не стоит себя навязывать, нужно уметь зацепить так, чтобы люди сами искали возможности встретиться или поговорить с вами. Подумайте о том, что может нравиться новым коллегам, попробуйте распознать их приоритеты, следите даже за тем, что они говорят, какой музыке отдают предпочтение, куда любят ходить в свободное время. К примеру, если эти люди не любят хоккей или футбол, не стоит тут же кричать, что вы просто ненавидите такого рода занятия. Нужно просто спокойно заметить, что вы не поклонник этих видов спорта, и предложить что-нибудь близкое к их пристрастиям.

Естественно, что новичкам всегда уделяется много внимания. И, если на вас пристально смотрят, не спешите поднимать глаза и отвечать тем же разглядывающим вас. Лучше мило улыбнуться. Но самое главное, помните, как бы вы ни хотели стать своим в новом коллективе, менять себя ради любви других вы просто не обязаны.

Подготовил В. СТЕПАНОВ.

2010 год – Год гармонично развитого поколения

В ЦЕНТРЕ НАЧАЛЬНОГО ОБУЧЕНИЯ

Последовательные реформы, осуществляемые в стране под руководством Президента Ислама Каримова в целях воспитания физически здорового и духовно зрелого поколения, дают свои весомые результаты.

По мнению специалистов, способности ребенка можно определить уже с 3-4-летнего возраста при условии регулярных и целенаправленных бесед с ним.

Весомые результаты дают последовательно внедряемые в жизнь с целью воспитания гармонично развитого поколения Закон «Об образовании», Национальная программа по подготовке кадров. С каждым годом совершенствуются образовательные стандарты, учебная литература, строятся современные учебные заведения, спорткомплексы, в учебный процесс внедряются передовые педагогические технологии и интерактивные методы.

В центре начального обучения и воспитания Учтепинского района столицы занимаются 4-7-летние малыши, а дети в возрасте 7-11 лет получают здесь начальное образование. Сегодня их число превышает 350 человек.

Учащийся этого центра 8-летний Рихсибой Абдуллаев свободно владеет английским и русским языками. Он также интересуется рисованием. Рихсибой стал призером конкурса детского рисунка «Миру – мир».

– В нашем центре в основном углубленно преподаются математика, иностранные языки, компьютерные технологии, – сказала его директор Дильфуза Хидоятова. – Кружки способствуют организации содержательного досуга учащихся, ранней профориентации детей. Поэтому в центре действуют компьютерные курсы, хор, кружки танцев, рисования, иностранных языков, секции волейбола, баскетбола, а также организованы кружки кройки и шитья, столярного ремесла, которые посещают свыше двухсот учащихся.

– Наша группа состоит из 32 детей, – говорит воспитательница с 20-летним стажем Мавлуда Собирова. – Интерес к той или иной профессии проявляется у большинства детей довольно рано. Этому способствуют медицинский уголок, мастерская и уголок искусства, организованные в наших учебных кабинетах.

В целях обогащения духовного мира детей, ознакомления с проводимой в стране созидательной работой организуются экскурсии в музеи, театры и дворцы культуры, по достопримечательным местам.

Самым любимым местом занятий являются недавно отремонтированные учебные кабинеты и спортзалы, оснащенные на уровне современных требований. Кабинет информационных технологий всегда полон детьми. Большинство учащихся завоевывают призовые места на предметных олимпиадах, в различных смотрах-конкурсах.

Творческий конкурс и спортивные состязания «Гармонично развитое поколение – будущее страны», организованные в рамках Государственной программы «Год гармонично развитого поколения», способствуют формированию с раннего детства здорового образа жизни.

В основе этих широких возможностей, созданных главой государства в целях формирования гармонично развитого молодого поколения, лежит такая благородная цель, как содействие в проявлении потенциала детей в различных сферах.

ОЛИМПИАДА ЗАВЕРШИЛАСЬ

В столице завершилась республиканская олимпиада по общеобразовательным предметам среди учащихся академических лицеев, профессиональных колледжей и школ.

На мероприятие, проведенное в академическом лицее информационных технологий при Ташкентском государственном техническом университете, были приглашены руководители системы образования, преподаватели, принявшие успешное участие в олимпиаде учащиеся и их родители.

Первый заместитель министра народного образования Узбекистана Б.Данияров, руководитель Государственного тестового центра Б. Исмаилов, первый заместитель министра высшего и среднего специального образования, руководитель Центра среднего специального профессионального образования Ш. Джавлонов отметили, что проводимые под руководством Президента Ислама Каримова широкомасштабные работы по созданию необходимых условий для образования молодежи и подготовки квалифицированных кадров дают свои весомые результаты.

Олимпиады по общим предметам играют неоценимую роль в выявлении, поддержке и стимулировании талантливых учащихся. В финальном этапе нынешней олимпиады свои знания по 22 предметам испытали 605 учащихся, победивших в Республике Каракалпакстан, областях и городе Ташкенте. Победу одержали 60 из них.

На мероприятии победителям республиканской олимпиады по общеобразовательным предметам были вручены дипломы.

УзА.

СЧАСТЛИВ, ЧТО РОДИЛСЯ В УЗБЕКИСТАНЕ

В столичном парке культуры и отдыха имени Гафура Гуляма прошел праздник, посвященный Международному дню защиты детей. Его организаторами стали Республиканский общественный детский фонд «Sen Yolg`lz Emassan», хокимият города, Республиканский фонд «Махалла», министерства народного образования, по делам культуры и спорта, юстиции, внутренних дел и здравоохранения, международный благотворительный фонд «Соглом авлод учун», ОДМ «Камолот», а гостями – воспитанники домов милосердия, дети из малообеспеченных, многодетных семей, специальных школ-интернатов.

В рамках мероприятия выступили лучшие детские студии, танцевальные группы городского и районных центров творчества учащихся, состоялись викторина «Счастливое детство», спортивные соревнования «Веселые старты» и блиц-турнир по настольному теннису, организованные городским отделением Фонда развития детского спорта.

- Международный день защиты детей – один из любимых моих праздников, – сказал воспитанник дома милосердия № 21 Сиявуш Абдуллаев. – Учусь и «служу» в кадетской военно-спортивной группе нашего дома, при котором также действует детский военно-духовой оркестр. У нас есть своя униформа, музыкальные инструменты, а главное – огромное желание играть Государственный гимн Узбекистана, отчего я испытываю гордость за свою Родину, которая стремится дать нам, детям, достойную жизнь. Я счастлив, что родился и живу в этой стране.

О. КАРПЕНКО.
Фото В.ГРАНКИНА.

На спортивных аренах

ТРИ «СЕРЕБРА» ИЗ КАЗАХСТАНА

В Алматы прошел чемпионат Азии по акробатике. О выступлении узбекистанских спортсменов рассказал тренер Рафик Шаипов:

– Наши акробаты оспаривали призовые места в трех видах программы и во всех поднялись на вторую ступень пьедестала почета. В групповых женских упражнениях (балансовое, темповое, комбинированное) серебряные награды завоевали Алия Аликулова, Альбина Хакимова и Камила Абляева. В мужских парных соревнованиях медали такого достоинства выиграл тандем в составе Тимура Нурутдинова и Марата Хасанова. В смешанном разряде свое «серебро» добыл дуэт Хаким Садыков – Майя Байгузина.

– Рафик, это был последний турнир для наших спортсменов перед чемпионатом мира в Польше?

– Да, теперь месяц усиленных тренировок и – во Вроцлав, куда 7-13 июля съедутся сильнейшие мастера спортивной акробатики со всей планеты.

– В каких видах Узбекистан будут представлять ваши подопечные?

– Мы повезем только смешанную пару Хаким Садыков – Майя Байгузина.

– Удачи!

УЗБЕКИСТАНЦЫ ЗАЯВЛЯЮТ О СЕБЕ

Узбекистанская команда по фигурному катанию прибыла из Казахстана, где проходили международные соревнования. О результатах наших спортсменов, выходивших на лед под руководством тренеров Ирины Сазоновой и Элиты Аванесян, рассказала последняя:

– Мы принимали участие в первенстве города Алматы, на которое нас пригласило руководство местного клуба «Киял». Поначалу мы не думали, что сможем бороться с соперниками почти на равных (ведь наши спортсмены тренируются на пластиковом покрытии), но в процессе турнира выяснилось, что программы у нас достаточно сложны для такого уровня соревнований и хореография на высоте. В очередной раз специалисты увидели, что фигурное катание в Узбекистане развивается. В общем, выступили мы хорошо, и полагаю, на следующий год нам будет под силу составить конкуренцию в оспаривании более престижных мест.

Относительно результатов. По программе - юный фигурист - шестилетняя Зарина Норматова стала бронзовым призером. В специальной программе Даниил Перминов закончил состязания вторым номером. В свои семь лет он был самым юным претендентом. На третью ступень пьедестала почета поднялся Арсен Мирзаян. В возрастной категории 2000-2001 годов рождения по программе 1-го юношеского разряда в группе «А» Шохсанам Тахирова заняла второе место, Анастасия Криушева – третье. В группе «В» третий результат показала Ярослава Троцко, четвертый – Камила Абдуладжанова.

ПОБЕДИТЕЛЯМ — ЛЬГОТЫ

В Ташкенте завершился чемпионат Узбекистана по бадминтону среди юношей и девушек 1991-1993 годов рождения. Соревнования проводились на площадке спортивного зала ташкентской школы № 110. Участие в них принимали представители всех регионов республики, где культивируется данный вид спорта. Претенденты спорили в одиночном разряде среди юношей и девушек в трех возрастных группах, а также в одной категории в мужском парном, женском и смешанном разрядах.

В итоге тройки призеров в группе соискателей 1991 года рождения составили: среди юношей - Фуркат Туйчибаев (Андижан), Бабур Тешабаев, Эмиль Миргаляутдинов (оба – Ташкент); у девушек - Малика Шукурова (Андижан), Мария Саватюгина, Рушона Досмухамедова (обе – Ташкент).

В турнире участников 1992 года рождения на пьедестал почета поднялись среди юношей - Мансур Нажметдинов (Андижан), Тимур Каримов, Азиз Ирмухамедов (оба – Ташкент); у девушек - Сурайё Ахмаджанова (Андижан), Ксения Курас, Ольга Конева (обе – Ташкент).

И в числе претендентов 1993 года рождения первое-третье места заняли среди юношей - Артем Саватюгин (Ташкент), Хуснутдин Корзибаев (Андижан), Файзулла Бахшиллаев (Бухара); у девушек - Валерия Муштакова, Элина Миргаляутдинова, Анаит Уршудян (все – Ташкент).

В парных соревнованиях лучшими были столичный дуэт (Тимур Каримов - Эмиль Миргаляутдинов) и андижанский - Малика Шукурова - Сурайё Ахмаджанова. В миксте поздравления с победой принимали ташкентские бадминтонисты Тимур Каримов с Валерией Муштаковой.

Победители и призеры отмечены дипломами соответствующих степеней и награждены ценными призами, учрежденными Министерством по делам культуры и спорта Республики Узбекистан. Чемпионы также получили право на льготное поступление в вузы, имеющие кафедру физвоспитания, и в Узбекский государственный институт физической культуры и спорта (УзГосИФК).

Богдан ВОЛЬНЫЙ.

После спектакля

МОЛОДЕЖНЫЙ ТЕАТР: ВСЕ О ТАРТЮФЕ

В 2006 году на сцене Молодежного театра состоялась премьера постановки по широко известному произведению Жана-Батиста Мольера «Тартюф». Спектакль получился умным, с той долей иронии, которая дорогого стоит. Она шла от актеров, их легкой насмешки над персонажами, создаваемых ими же. Это было видно и по костюмам, нафантазированным Натальей Евдокимовой и Вассой Васильевой: вроде бы век XVII – мода с наворотами – оборками, драпировками, рюшами, бантиками, однако и с деталями современного дизайна. Такая вот эклектика – со вкусом, игровая, вполне в духе самого спектакля, поставленного художественным руководителем театра Наби Абдурахмановым, как всегда добившегося полной ансамблиевости исполнителей, чем и определяется его режиссерский почерк. Получился настоящий карнавал простодушия и лукавства со срыванием масок, за которым зрители следили с неослабевающим интересом, получая огромное эстетическое удовольствие.

Спектакль был прекрасно принят и ташкентским зрителем, и петербургским, когда «Тартюфа» показывали на VIII Международном театральном фестивале «Встречи в России». Критик Э. Кекелидзе тогда написала: «Спектакль – как шампанское! Не потеряйте дух шампанского, который у вас есть в этом спектакле!»

Неожиданное сообщение Наби Каюмовича Абдурахманова о том, что он намерен создать иной вариант этой по всем параметрам успешной работы, немного озадачило приверженцев Молодежного театра. Но и очень заинтересовало. Как узнали впоследствии, в основе предполагаемых изменений лежал узбекско-греческо-французский проект при поддержке Россотрудничества и Швейцарского бюро по сотрудничеству. Он включал в себя и нового исполнителя главной роли – заслуженного артиста Узбекистана Геннадия Пачиса, живущего ныне в Греции. Театралы старшего поколения хорошо помнят его роли по Русскому драматическому театру – серьезные, характерные, исполняемые в чисто реалистическом ключе, в которых всегда присутствовало его актерское «я». Предложение сыграть в Молодежном такого героя, как Тартюф, Геннадий Александрович не мог оставить без согласия. Приехав в Ташкент, он осваивал новый для себя стиль, не слепо повинуясь требованиям постановщика, а формируя свой образ-облик, приноравливаясь к коллегам, чтобы не диссонировать, а слиться с ними воедино в одной игре, вписаться в этот фарсовый темпо-ритм, приложив все свое мастерство.

Ах, какой получился Тартюф! Все служило в нем задуманному образу, и его фигура, то передвигающаяся на полусогнутых ногах, то выпрямляющаяся в угрозе во весь рост; и его руки, то изящно порхающие, словно передразнивавшие несколько экзальтированную Марианну (актриса Елена Водолазкина), то становящиеся уверенными, крепкими, хваткими, выдающими его непреклонную волю – отобрать имущество у Оргона; и его то угодливые, то жесткие глаза, и каждая морщинка на лице играли, демонстрируя кредо беспринципного человека, умеющего лавировать, подыгрывать во имя личной выгоды, чувствовать себя как рыба в воде с разными людьми, в разных ситуациях. Геннадий Пачис передал все состояния предельно тонко, почти неуловимо при переходах от одного в другое. При этом актерский талант не соединил неразрывно исполнителя с персонажем, последний абстрагирован, отделен от него – он сам по себе. Такого Тартюфа и материализовавшего его на сцене актера нельзя не принять, не полюбить. О чем и свидетельствовали бурные аплодисменты, адресованные и ему, и его коллегам – А. Халмурзаеву, М. Искандаровой, В. Васильевой, А. Кондратенко, А. Трениной, Хасану и Хусану Салиховым, Александру Колмогорову, всем создателям замечательного спектакля, явленного зрителям в течение трех вечеров.

Отдельно хотелось бы еще сказать о двух «немых» исполнителях. Не предусмотренные автором, но введенные волею Абдурахманова танцовщики интермедий, как они обозначены в программке, не раз вызывали одобрительный смех зрителей. Две фигурки, нарядами напоминающие статуйки мейсенского фарфора, а лицами – грим актеров японского театра кабуки, импровизационно, но в рамках поставленной задачи, стали вторыми исполнителями действующих лиц, символами-образами некоторых сценок-действий, ситуаций. Лейла Сейд-оглы и Обид Абдурахманов (последнему досталась еще и роль офицера) были настолько органичны, что казались обязательной принадлежностью французского театра «Глобус», который создал Мольер и для актеров которого он писал свои пьесы. Их мимическая игра говорила подчас лучше и больше, чем слова, дополняла смысл, комментировала, вторила...

Труден был путь «Тартюфа» к своему зрителю триста лет назад. «Оригиналы запрещали свои копии», – так говорил Мольер, обращаясь к королю Франции Людовику XVI в прологе спектакля, а в финале делающий красноречивый жест – «Вот и все, комедия окончена! Сказал и показал все, что хотел!» Полновесно рассказано о Тартюфе и труппой Молодежного. Предложенный новый вариант спектакля не потерял духа шампанского, а обрел нечто такое, что поможет взыграть актерам еще ярче. Ожидаемый праздник удался. Создавая его для зрителей, думается, что и сами исполнители почувствовали на себе его благотворное влияние.

Н. ВЕТКАСОВА.

Это интересно

РАСКОПАЛИ ДИНОЗАВРА-ТРЯСОГУЗКУ

Миниатюрный динозавр, самый подвижный из этой группы вымерших пресмыкающихся, обнаружен в Китае.

Динозавр-трясогузка имел длину менее полуметра, включая длинный толстый хвост, и бегал на двух задних ногах. Открытый вид динозавров — рекордсмен по разнице в длине передних и задних конечностей. По всей видимости, он был отличным бегуном.

Своими относительно мощными коготками на передних конечностях динозавр раскапывал землю или кучи листвы, добывая оттуда термитов и муравьев. Между муравейниками, по предположению ученых, он и прятался от хищников, используя свой малый рост.

ОБНАРУЖЕНЫ ПЕРВЫЕ ЗЕМНОВОДНЫЕ ГУСЕНИЦЫ

12 видов гусениц рода Hyposmocoma (относится к молям) способны одинаково легко жить как на суше, так и в воде. Возможно, это первые насекомые с такими необыкновенными способностями. Открытие совершил Дэниел Рубинофф из университета Гавайев.

Рубинофф на протяжении нескольких лет изучал около 350 представителей рода, в том числе тех, что обитали по берегам многочисленных рек и ручьев, спускающихся с гор на островах. Некоторые личинки моли он находил как на земле, так и в воде. Они обычно поедали водоросли или лишайники, для защиты плели коконы из шелка, которые крепили к камням на берегу.

Позже выяснилось, что в отличие от обычных полуводных созданий, которые часто живут под водой благодаря запасам воздуха, принесенным с поверхности, эти гусеницы могли не появляться над водой сколь угодно долго. Им совершенно все равно – жить под водой или на суше.

Дэниел и его коллега Патрик Шмиц провели эксперимент: сначала они поместили подопытных животных на несколько недель в аквариум с аэратором, а потом в совершенно сухую чашку Петри, на которой из пропитания была лишь морковь.

Подопытным было комфортно в обоих средах. Вероятно, гусеницы дышат сквозь кожу – кислородом, который приносит речной поток. По крайней мере, жабр, не функционирующих на воздухе, у них нет, к тому же личинки погибали в стоячей воде. Анализ ДНК уникальных созданий показал, что необычная способность появлялась у разных видов на разных этапах эволюции трижды, независимо, вплоть до 6 миллионов лет назад.

УНИКАЛЬНАЯ НАХОДКА

В песчаниках автономного района КНР обнаружили доселе неизвестный вид хищного динозавра, точнее, неповрежденный скелет ящера, который обитал в этом регионе нынешнего Китая в поздний меловой период. Как сообщил глава международной палеонтологической экспедиции Сюй Син, ящеру было присвоено название Linheraptor exquisitus.

По словам ученого, ископаемое относилось к семейству дромеозавров – небольших хищных тероподных динозавров. Большой удачей было и то, что это был единственный в мире полностью сохранившийся и неповрежденный скелет ящера, который жил на Земле приблизительно 80 млн. лет назад. В результате тщательного исследования палеонтологи установили, что ящер был не более 2,5 метра в длину и при жизни мог весить 25 кг. Как отметил Сюй Син, это был очень подвижный и быстрый хищник, оснащенный природой огромными когтями, которыми он мог терзать свою жертву.

Подготовила Л. ЯКУБОВА.

ВЕЧЕРНИЙ ТАШКЕНТ
ПРИЕМ ОБЪЯВЛЕНИЙ ЕЖЕДНЕВНО (КРОМЕ СУББОТЫ И ВОСКРЕСЕНЬЯ)
разместит вашу рекламу, рекламные частные объявления и объявления по частному бизнесу, а также некрологи, поздравления с днем рождения, свадьбой и юбилеем.
Телефон для справок 233-28-95.

Учредитель — хокимият г. Ташкента

Главный редактор Акмаль АКРАМОВ

Адрес редакции: 100029, г. Ташкент, ГСП, ул. Матбуотчилар, 32.

Телефоны: отдел рекламы и объявлений — 233-28-95; 236-57-65. Факс: 233-21-56, 233-28-95.

Газета выходит пять раз в неделю, кроме субботы и воскресенья.

ISSN 2010-9237

Газета зарегистрирована в Управлении печати и информации г. Ташкента. Регистрационный № 02-2

Индекс — 561. Способ печати — офсетный. Формат — А-2. Объем — 2 п.л. Тираж 5970

По вопросам доставки обращаться в почтовые отделения по месту жительства или в отдел эксплуатации ГСП "Тошкент почтамти" по телефону 233-74-05.

Номер набран и сверстан в компьютерном центре «Вечерний Ташкент».

Типография акционерной компании «Шарк». Адрес предприятия: ул. Буюк Турон, 41.

Ответственность за достоверность сведений в рекламе и объявлениях несет рекламодатель.

Заказ Г-507. Подписано в 14.50 123 5