O'ZBEKISTON RESPUBLIKASI MILLIY KUTUBXONASI
INV.№

ПОНЕДЕЛЬНИК, 7 ИЮНЯ 2010 ГОДА

Вечерний Ташкент

Газета выходит с 1 июля 1966 года

ОБЩЕСТВЕННО-ПОЛИТИЧЕСКАЯ ЕЖЕДНЕВНАЯ ГОРОДСКАЯ ГАЗЕТА № 109 (11.670) Цена в розницу — свободная

СТОЛИЦА: ДЕНЬ ЗА ДНЕМ

На днях на столичном железнодорожном вокзале состоялась презентация новых электровозов, способных развивать скорость до 160 километров в час. Они будут способствовать дальнейшему развитию в нашей стране скоростного движения. Поставка локомотивов осуществлена в соответствии с договором, подписанным между ГАЖК «Узбекистон темир йуллари» и Чжучжоуской электровозостроительной компанией Китайской Народной Республики.

В русле реформ

ЛОКОМОТИВЫ ДЛЯ СКОРОСТНОГО ДВИЖЕНИЯ

В нашей республике особое внимание уделяется развитию транспортных коммуникаций, пополнению подвижного состава современной техникой, повышению комфортности пассажирских и эффективности грузовых перевозок. Одним из крупнейших перевозчиков является ГАЖК «Узбекистон темир йуллари». В настоящее время общая протяженность железнодорожных линий в республике составляет 4,3 тысячи километров. По ним уже курсируют 12 китайских электровозов, с использованием которых ежегодно выполняется более 43 процентов пассажирских и 30 процентов грузовых перевозок. И вот новый шаг в развитии сотрудничества – контракт на поставку еще 15 скоростных пассажирских электровозов на сумму 73,8 млн. долларов США. Согласно контракту более усовершенствованную технику республика должна была получить в 2010-2011 годах. Однако по итогам переговоров с представителями Чжучжоуской электровозостроительной компании и компании «Siemens», основного поставщика электронного и электрического оборудования, достигнута договоренность о досрочной поставке электровозов.

Партнеры выполняют заказ Узбекистана с учетом реальных условий по габаритам железнодорожных линий, перепадов температур, рельефа местности, которые полностью учтены при проектировании электровозов. Стоимость проекта составляет 75,52 млн. долларов США.

Реализация инвестиционного проекта «Обновление парка пассажирских локомотивов ГАЖК «Узбекистон темир йуллари», закупки пассажирских электровозов осуществляются за счет долгосрочного кредита в рамках финансово-технического сотрудничества Республики Узбекистан с Китайской Народной Республикой для стран-участников ШОС. Кредит КНР, предоставляемый на 20 лет с пятилетним льготным периодом, превышает 70 млн. долларов. Для осуществления намеченного используются и собственные средства отечественной железнодорожной компании в объеме 5,42 млн. долларов США. Пополнение ее парка современными электровозами сулит немалый экономический эффект. И в первую очередь по сокращению потребления электроэнергии на 15 процентов на тягу поезда за счет использования асинхронных двигателей, возврата сэкономленной энергии в тяговую сеть посредством применения рекуперативного торможения. Способность электропоезда двигаться с большой скоростью, конечно, сократит время в пути, создаст дополнительные удобства для пассажиров.

В церемонии приняли участие заместитель Премьер-министра Республики Узбекистан У. Розукулов, хоким города Ташкента А. Тухтаев.

К. ОЛЬГИНА.
Фото Х. САЛИХОВА.

О ВИЗИТЕ ПРЕДСЕДАТЕЛЯ КНР ХУ ЦЗИНЬТАО В УЗБЕКИСТАН

9 – 11 июня 2010 года Председатель Китайской Народной Республики Ху Цзиньтао по приглашению Президента Республики Узбекистан Ислама Каримова посетит нашу страну с государственным визитом, а также для участия в саммите ШОС.

В ходе визита будут обсуждены вопросы расширения и углубления узбекско-китайского сотрудничества, актуальные проблемы регионального и международного характера, представляющие взаимный интерес.

По итогам переговоров планируется подписание двусторонних документов, направленных на углубление взаимодействия двух государств в различных областях.

УЗБЕКИСТАН — КИТАЙ:

НА ПУТИ К НОВЫМ ВЕРШИНАМ СОТРУДНИЧЕСТВА

КНР признала независимость Узбекистана 27 декабря 1991 г. и установила дипломатические отношения 2 января 1992 г.

В целом развитие узбекско-китайских отношений имеет свою дальнюю историю. Еще во времена Великого шелкового пути между нашими народами активно развивался торговый и научно-культурный обмен.

После провозглашения независимости узбекско-китайские отношения получили свое новое, активное развитие, продемонстрировавшее общность стремлений наших стран к расширению взаимного сотрудничества.

Перспективное сотрудничество развивается на основе принципов взаимной заинтересованности, уважения и доверия. Китай всегда поддерживал избранный Узбекистаном путь развития. В важных и актуальных для Китая вопросах Узбекистан поддерживает позицию этого государства, включая сохранение территориальной целостности.

Взаимодействие охватывает весь комплекс отношений и носит дружественный характер. В его основе лежат доверительные личные отношения, установившиеся между главами двух государств. Взаимовыгодному сотрудничеству Узбекистана и Китая способствует совпадение или близость позиций по вопросам борьбы с угрозами и вызовами современности. Узбекистан твердо и неизменно поддерживает всесторонне продуманный и взвешенный внешнеполитический курс и принципиальную политику руководства Китая по защите единства страны, по вопросам Тайваня и Тибета, борьбе с силами «трех зол» - терроризмом, экстремизмом и сепаратизмом.

Узбекистан и Китай активно взаимодействуют как на двусторонней основе, так и в рамках международных и региональных организаций, включая структуры ООН и ШОС.

Важнейшим этапом в укреплении узбекско-китайского сотрудничества стал проведенный 25—27 мая 2005 г. государственный визит руководителя республики в КНР, в ходе которого подписан Договор о партнерских отношениях дружбы и сотрудничества, заложивший прочный фундамент для развития партнерства на перспективу.

Последующими крупными событиями являются регулярные встречи глав двух государств в рамках саммитов ШОС. Важными стали их переговоры в ходе участия в церемонии открытия газопровода из Туркменистана в Китай в декабре 2009 г., во время которых стороны выдвинули новые предложения по углублению торгово-экономического сотрудничества, стимулированию партнерства в сферах экономики, торговли, транспорта, энергетики, телекоммуникаций, легкой промышленности и сельского хозяйства.

Между нашими странами сформирована прочная договорно-правовая база, насчитывающая 200 документов двустороннего характера, которая будет расширена в ходе предстоящего государственного визита Председателя КНР Ху Цзиньтао.

Между нашими странами динамично развиваются отношения в торгово-экономической и научно-технической сферах. Китай занимает ведущее место среди торговых партнеров Узбекистана. По итогам 2009 года двусторонний товарооборот составил 2051,4 млн. долл. (рост на 35,8 процента), экспорт составил 489,0 млн. долл., импорт – 1562,4 млн. долл. По итогам I квартала 2010 года товарооборот между странами достиг 407,6 млн. долл., в том числе экспорт составил – 191,7 млн. долл., а импорт – 215,9 млн. долл.

(Окончание на 2-й стр.)

УЗБЕКИСТАН И РЕГИОНАЛЬНАЯ БЕЗОПАСНОСТЬ: ВЗГЛЯД ИЗ-ЗА РУБЕЖА

Председательство Республики Узбекистан в Шанхайской организации сотрудничества (ШОС) находится в центре внимания мировой общественности. Интервью корреспондента информационного агентства «Жахон» с директором Международного центра по изучению политического насилия и терроризма при Школе международных исследований им. С. Раджаратнама профессором Роханом Гунаратна (Сингапур) посвящено именно этой теме. В ходе беседы сингапурский эксперт поделился своими взглядами и оценками о роли Узбекистана в обеспечении безопасности и стабильности в Центральной Азии и результатах его председательства в ШОС.

– Господин профессор, как вы оцениваете роль Узбекистана в поддержании мира и стабильности в Центральной Азии?

– Узбекистан играет главную роль в региональной безопасности. В рамках сотрудничества в этой области Узбекистан активно принимает участие в нескольких крупных международных организациях, особенно в ШОС. И мы видим, что роль Узбекистана признается не только в регионе, но и на глобальном уровне.

Узбекистан может сделать очень многое для стабилизации и обеспечения безопасности в регионе. Страны Центральноазиатского региона граничат с Афганистаном, являющимся центром конфликта. В этой связи первостепенная задача для Узбекистана – продолжать играть свою важную роль не только для обеспечения собственной безопасности, но и всего региона Центральной Азии.

(Окончание на 2-й стр.)

ОДНИМ АБЗАЦЕМ

По сообщениям информационной службы Ташгорхокимията и наших корреспондентов.

✓ «Музыка объединяет поколения» – так называется посвященная Году гармонично развитого поколения творческая встреча участников хора «Ветеран» с учащейся молодежью. Мероприятие пройдет **ЗАВТРА** в информационно-ресурсном центре Мирзо-Улугбекского промышленного профессионального колледжа.

✓ Более 150 студентов строительного факультета Ташкентского института инженеров железнодорожного транспорта в летний период смогут совместить учебно-практические занятия и спортивную подготовку в учебно-оздоровительном лагере института в поселке Кибрай. По выполнении намеченной программы состоится учебно-профессиональная эстафета, в которой студенты продемонстрируют свои навыки в геодезии, картографии, а также физическую подготовку.

✓ На Ташкентском тракторном заводе приступили к сборке на базе трактора ТТЗ-80 строительного экскаватора БОРЭКС-2302, часть комплектующих к нему поступает из Украины. Завод уже заключил договоры на поставку 200 экскаваторов в Кашкадарьинскую область.

✓ Бектемирское отделение фонда «Махалля» выступило инициатором проведения футбольного турнира между 12 командами юных футболистов, проживающих в махаллях района. Возраст участников соревнований – от 11 до 16 лет.

НОВОСТИ XXI ВЕКА
вчера, сегодня, завтра

В СТРАНЕ

• В хокимияте Хорезмской области состоялся «круглый стол» на тему «Эффективность Программы создания рабочих мест и обеспечения занятости населения на 2010 год: результаты мониторинга и пути решения проблем», организованный Комитетом по вопросам бюджета и экономическим реформам Сената Олий Мажлиса Республики Узбекистан. В этом году, как отмечалось, предусматривается создание более 950 тысяч рабочих мест, из них около половины за счет организации малых предприятий, микрофирм, развития индивидуального предпринимательства и сферы услуг, расширения объемов подрядных строительных работ.

• В Ферганской области реализуется специальная программа, направленная на увеличение поголовья скота, объемов производства мяса и молока, расширение системы зооветеринарии и племеноводства. До конца года в каждом районе малообеспеченным семьям будут переданы 750 коров.

• Председатели сходов граждан Кашкадарьинской и Сурхандарьинской областей приняли участие в состоявшемся в Карши семинаре. Он был организован по инициативе Института изучения гражданского общества и фонда «Махалля». В нем приняли участие депутаты областных, районных, городских кенгашей народных депутатов, представители политических партий и негосударственных некоммерческих организаций. Обсуждался вопрос роли махалли в решении социально-экономических задач, защите интересов граждан.

• В ауле Саманкуль Ходжейлийского района ключи от 20 типовых современных домов были переданы новоселам. Их строительство по типовым проектам было осуществлено бригадами районного общества с ограниченной ответственностью «Элнинг курки курилиш». Заказчиком объектов является каракалпакстанский филиал специализированной дочерней инжиниринговой компании «Кишлоккурилишинвест» при открытом акционерном коммерческом банке «Кишлок курилиш банк». При строительстве домов в основном использованы отечественные строительные материалы.

• В мероприятии, организованном Самаркандским областным отделом международного благотворительного фонда «Соглом авлод учун», приняли участие дети с ограниченными возможностями, их родители, представители государственных и общественных организаций. На мероприятии 30 детям были вручены инвалидные коляски.

• В Навоийской области уделяется особое внимание развитию садоводства. Здесь за последнее время было разбито 6,4 тысячи гектаров виноградников, 4,7 тысячи гектаров садов. Предпринимаются необходимые меры по дальнейшему расширению их площадей, росту урожайности.

В МИРЕ

• Министр обороны Франции ВЧЕРА посетил Эр-Рияд. Со своим саудовским коллегой он обсудил преимущества европейских космических спутников. Саудовская Аравия предполагает закупить их с разведывательной целью. Переговоры стороны назвали успешными, однако договор о продаже спутников пока не заключен.

• Сдвинулся с места вопрос о вступлении Хорватии в Европейский союз. Этому мешал давний территориальный спор со Словенией. ВЧЕРА на референдуме ее граждане поддержали создание международной арбитражной комиссии, которая должна будет определить линию границы между странами. Из 92 процентов обработанных бюллетеней 52 процента – с пометкой «за». Территориальный спор, начавшийся после распада Югославии, длится уже 19 лет.

• Очередная попытка прорыва блокады Газы обошлась без жертв. Судно, на котором находилась лауреат Нобелевской премии мира ирландка М. Магвайер, было отправлено в порт Ашдод.

• В Новосибирске благополучно приземлился Боинг-737, у которого сразу после взлета загорелось шасси. Он направлялся в аэропорт «Домодедово», но был вынужден вернуться. Никто из находившихся на борту не пострадал.

• В Сочи впервые прибыл глава Международного олимпийского комитета Жак Рогге. Он проинспектирует возведение Олимпийского парка, строительство которого входит в активную фазу.

• В пригороде Парижа одним взрывом снесли целый квартал обветшавших жилых домов.

УЗБЕКИСТАН И РЕГИОНАЛЬНАЯ БЕЗОПАСНОСТЬ: ВЗГЛЯД ИЗ-ЗА РУБЕЖА

(Окончание. Начало на 1-й стр.)

– Что вы можете сказать о результатах председательства Республики Узбекистан в ШОС?

– Очевидно, что в период председательства Республики Узбекистан Шанхайская организация сотрудничества значительно укрепилась. Так, в период председательства Узбекистана в ШОС организация наладила стратегическое сотрудничество с ООН, важнейшей глобальной организацией в мире. Организация сделала большой шаг в налаживании связей с другими региональными организациями, такими как АСЕАН, считающейся одной из ведущих экономических и политических организаций.

ШОС является относительно молодой организацией, но, несмотря на это, она уже достигла значительных успехов. Хочу выразить искреннюю благодарность Узбекистану за его эффективное председательство, которое принесло пользу не только на региональном, но и на глобальном уровне.

Я только недавно вернулся из Афганистана и считаю, что обеспечение безопасности в этой стране является важнейшей задачей на сегодняшний день для поддержания стабильности в регионе.

Инициатива Президента Узбекистана Ислама Каримова по созданию под эгидой ООН контактной группы по Афганистану в формате «6+3» является своевременной и правильной. Очевидно, что потребуется время для достижения конкретных результатов в рамках «6+3», однако это одно из наиболее эффективных направлений, которое даст возможность найти правильный выход благодаря инициативе узбекского руководства.

Уверен, что диалог в этом формате может привести к миру и стабильности как в Афганистане, так и в регионе в целом.

В ходе своей поездки в Афганистан я пришел к выводу, что самое главное, в чем мировое сообщество может помочь Афганистану, – это его восстановление и в первую очередь создание прочной экономики.

В этом плане Узбекистан играет важную роль. В частности, мы можем это видеть на примере строительства железной дороги из Хайратона в Мазари-Шариф, осуществленного узбекской железнодорожной компанией на средства Азиатского банка развития. Эта работа должна быть общепризнанной, так как транспортная инфраструктура и телекоммуникации являются главной основой экономического развития. Прогресс недостижим без инвестиций в такого рода проекты. Многие страны должны брать пример с Узбекистана, активно содействующего восстановлению Афганистана.

ИА «Жахон», Сингапур.

ПЕРЕДОВЫЕ ТЕХНОЛОГИИ – В ПРОИЗВОДСТВО

Все более увеличивающаяся потребность в отечественных строительных материалах ориентирует предприятия, их выпускающие, на проведение модернизации производственных мощностей – с тем чтобы соответствовать быстро меняющейся ситуации на рынке.

Вот и действующее в Хамзинском районе с 2000 года как частное, а с 2004 – как дочернее предприятие «MEHNAT HALOL» постоянно стремится обновлять оборудование и технологии, используемые при изготовлении широкого перечня строительных материалов.

К примеру, не так давно руководством предприятия было принято решение о создании нового производства – по выпуску оцинкованной стали, необходимой в качестве сырья при производстве профнастила.

– Для нас – это очередной шаг в импортозамещении, ведь ранее оцинкованную сталь нам приходилось завозить из Украины и России, – сказал начальник трубного цеха ДП Александр Ящук. – Снизились общие затраты предприятия, а значит, и себестоимость готовых стройматериалов. В итоге они обходятся нашим заказчикам несколько дешевле.

Также в числе основных видов продукции ДП «MEHNAT HALOL»: стальные электросварные трубы (их только за одну смену выдается работниками трубного цеха от 30 до 50 тонн), жестяные консервные крышки, стальная проволока, сварочные электроды, строительные гвозди, металлочерепица и аксессуары к ней и т. д. При этом качество производимого соответствует требованиям ГОСТа, что является важнейшим фактором доверия к предприятию.

– Используются вполне прогрессивные технологии, позволяющие в автоматическом режиме контролировать как структуру сырья, так и все необходимые технические параметры процесса производства, – продолжает Александр Васильевич. – В трубном цехе, которым я руковожу уже пять лет, электросварные трубы 8 основных диаметров изготавливаются на двух самостоятельных технологических линиях – продольной резки и сварки. Каждая линия запрограммирована на несколько процессов – от размотки рулона стали до продольной сварки, охлаждения, калибровки и резки на мерную длину. Используемая технология обеспечивает высокое качество, экологичность готовых труб, а также снижает затраты при обработке сырья и хранении полуфабриката. Безусловно, важна и ответственность специалистов, обслуживающих высокоточное оборудование производительностью 4,65 тонны труб в час, поэтому лучшие по решению директора предприятия Светланы Казяткиной поощряются премиями, надбавками за перевыполнение плановых заданий.

В числе тех, на кого можно равняться, – мастер Д. Умряев, газоэлектросварщик В. Нагай, оператор установки тока высокой частоты У. Вахабов. Им предстоит стать наставниками молодых кадров, после того как в результате планируемого в ближайшем будущем расширения цеха будут созданы новые рабочие места.

На сегодняшний день ДП «MEHNAT HALOL» достаточно успешно действует на рынке стройматериалов из металла, направляя определенную часть доходов на развитие собственной материально-технической базы, внедрение передовых технологий.

Алексей АЛИМКУЛОВ.

В русле реформ

ПРОДОЛЖАЯ МОДЕРНИЗАЦИЮ АРХИВНОГО ДЕЛА

Агентство «Узархив» при Кабинете Министров Республики Узбекистан уже больше года является членом Международного совета архивов (МСА) по категории «А». Для членов МСА предусмотрены региональные отделения. Архивные службы Республики Узбекистан вступили в Евроазиатское региональное отделение ЕВРАЗИКА Международного совета архивов. А это предъявляет определенные требования к их работе.

Но сначала немного об истории МСА, которая начинается с решения ЮНЕСКО, принятого 9 июня 1948 года. Совет имеет региональные отделения по всему миру, его секции объединяют архивистов и архивные учреждения, заинтересованные в реализации различных профессиональных интересов, его комитеты и рабочие группы привлекают экспертов к решению конкретных проблем архивного дела. Высшим органом управления МСА является Генеральная ассамблея. Секретариат осуществляет административные функции, способствует поддержанию отношений между членами МСА, занимается вопросами сотрудничества с родственными учреждениями и другими международными организациями. МСА — профессиональная организация мирового архивного сообщества, способствующая сохранению, развитию и использованию всемирного архивного наследия. Она объединяет в своих рядах национальные архивные управления, профессиональные ассоциации архивистов, региональные и местные архивы, архивы других организаций и отдельных архивистов. МСА имеет приблизительно 1400 членов более чем в 190 странах и территориальных единицах, что делает ее поистине международной. МСА – неправительственная организация, это означает, что она независима от политических процессов и влияний, и ее членами могут быть как государственные, общественные и частные архивные учреждения, так и отдельные их представители.

Законы Республики Узбекистан «Об архивах», «Об обращениях граждан» и подзаконные нормативные акты активно внедряются в архивных учреждениях системы Управления по архивному делу г. Ташкента. В Государственном архиве г. Ташкента уже укомплектовано более 500 тысяч единиц хранения управленческих документов, 260 тысяч единиц хранения документов личного происхождения, 36 тысяч единиц хранения особо ценных документов на различных носителях.

Разработан сайт архива с целью оказания интерактивных услуг по архивному делу и делопроизводству, принимаются электронные запросы от организаций и граждан. Отечественным и иностранным исследователям в установленном порядке оказывается бесплатная услуга в нашем читальном зале.

Обеспечение сохранности документов является одним из важных вопросов и требует значительного труда и материальных средств. Сейчас стоит задача осуществить капитальный ремонт и реконструкцию в архивохранилищах здания в Учтепинском районе, дополнительно выделенном Ташгорхокимиятом.

Сотрудничество с МСА знаменует новую эпоху модернизации архивного дела Республики Узбекистан с изучением и внедрением передового опыта зарубежных коллег. Ряд архивных специалистов нашей страны стажировались в ведущих архивах стран СНГ, Греции, Кореи, Польши.

На развитие архивного дела в республике было нацелено Постановление Президента Узбекистана «О мерах по реконструкции центральных государственных архивов Республики Узбекистан и их технической модернизации с привлечением гранта правительства Республики Корея». Грант в размере 3 млн. долларов США был использован для укрепления материально-технической базы и создания электронных архивных фондов в центральных государственных архивах республики, оснащения их современным оборудованием по оцифровке и реставрации архивных материалов.

В ходе проведенной реконструкции и капитального ремонта зданий Центрального государственного архива Республики Узбекистан, Центрального государственного архива кинофотофонодокументов и Центрального государственного архива научно-технической и медицинской документации Республики Узбекистан они были оснащены современными IT-технологиями. Идет создание фондов страхового и пользования документов НАФ РУз на электронных носителях. Кроме того, обеспечивается использование системы автоматического пожаротушения и безопасности, с успехом применяющейся в современных архивах мира. Также в рамках данного проекта осуществляется работа по созданию высокоскоростного канала связи между центральными государственными архивами, к которому поэтапно будут подключены другие архивные учреждения. В Госархиве г. Ташкента начата работа по установке серверного оборудования и подключению к нему системы связи.

Алиджан МАХКАМОВ, директор Государственного архива г. Ташкента.

Школа – махалля – семья

ВСЕ ВМЕСТЕ РАБОТАЕМ НА ОБЩЕЕ ДЕЛО

Махалля в Узбекистане за многие века стала испытанным средством сближения людей, совместного воспитания детей в духе национальных традиций, сохранения ремесел, обычаев.

В махалле «Октепа» Чиланзарского района сегодня проживают 5300 человек свыше 14 национальностей. По словам председателя махаллинского схода граждан Муборак Каримовой, каждый из них уважает традиции, дружно участвует во всевозможных мероприятиях, проводимых махаллей. Пример подают махаллинские активисты Валижон Алимов, Гойибназар Махмудназаров, Саодат Пирнабоева, Анжелика Можайко, Гулёра Умарова, Насиба Махмудназарова.

– На территории нашей махалли расположены общеобразовательная школа №79, детское дошкольное учреждение № 265 и Ташкентский педагогический колледж, – рассказывает капитан, старший инспектор профилактики Кахрамон Шаропов. – На сегодняшний день в нашем списке нет детей, состоящих за правонарушения на учете в правоохранительных органах. Чтобы провести профилактическую работу среди несовершеннолетних, мы с активистами махалли еженедельно посещаем эти образовательные учреждения, проводим беседы со школьниками, педагогами, родителями.

Специалисты семейной поликлиники № 37, члены женского комитета махалли, которым руководит Насиба Махмудназарова, проводят семинары на темы: «Мы за здоровый образ жизни», «Жизнь без курения», «Будущее страны в наших руках», «Здоровое поколение – гармоничное поколение». В махалле действуют курсы шитья и парикмахерского дела. Не только учащаяся молодежь, но и порой взрослые женщины осваивают в них новую для себя профессию.

Многие жители стараются участвовать в мероприятиях, проводимых городским и Чиланзарским районным хокимиятами, администрацией педагогического колледжа, школы. Это дни открытых дверей, фестивали профессий. Молодежи, закончившей вузы, колледжи или лицеи, помогают найти работу, советуют, где и как повысить квалификацию.

Частые гости активисты махалли и в дошкольном образовательном учреждении № 265.

– Согласно отдельно составленному плану с махаллей, – говорит заведующая ДОУ № 265 Мавлюда Фатхуллаева, – мы ведем совместную работу по благоустройству территории, решаем вопросы подготовки детей к школе. Наши воспитанники со своей концертной программой постоянно выступают во всех мероприятиях, организуемых махаллей. Такие встречи и мероприятия помогают воспитывать детей в духе любви к Родине, патриотизма.

– В школу наши дети идут практически подготовленными, – говорит воспитательница старшей группы Наталья Маликова. – Они умеют читать по слогам, считать, решать простые арифметические задачи. Чтобы ребенок с первых дней учебы не вел себя скованно в незнакомом месте, уже начиная со старшей группы, мы проводим экскурсии в школу. Я часто замечала, что дети, побывав в гостях у школьников, активнее участвуют в игровых, познавательных занятиях.

Концепция «школа – махалля – семья» стала надежной гарантией воспитания гармонично развитого подрастающего поколения.

Наргис КАСЫМОВА.

УЗБЕКИСТАН – КИТАЙ: НА ПУТИ К НОВЫМ ВЕРШИНАМ СОТРУДНИЧЕСТВА

(Окончание. Начало на 1-й стр.)

Наиболее быстро развивается инвестиционное сотрудничество в нефтегазовой сфере. Китайская национальная нефтегазовая корпорация (CNPC) ведет геологоразведочные работы на акватории Аральского моря, Устюртском, Бухаро-Хивинском и Ферганском нефтегазоносных регионах республики. Создано СП по добыче нефти на месторождении Мингбулак.

Важным событием энергетического сотрудничества стран стал запуск первой линии газопровода из Туркменистана в Китай, состоявшийся в декабре 2009 г. в Туркменистане.

В целом на территории Узбекистана действует более 300 предприятий с участием китайских инвестиций, в т.ч. 52 - со 100-процентными китайскими инвестициями, основными видами деятельности которых являются производство продукции легкой промышленности, переработка сельхозпродукции, оказание посреднических услуг и др. При активном взаимодействии с китайскими компаниями в Узбекистане поэтапно реализуется ряд крупных инфраструктурных проектов.

Активно развивается двустороннее сотрудничество в сферах культуры, науки и образования. Стороны поддерживают обмен студентами и стажерами по межведомственной линии, в т.ч. изучении китайского языка в Республике Узбекистан и узбекского языка в КНР. С мая 2005 г. в Ташкенте в соответствии с межведомственным соглашением, подписанным в ходе государственного визита Председателя КНР Ху Цзиньтао в Узбекистан (июнь 2004 г.), действует Институт им. Конфуция по изучению китайского языка и культуры, где обучается более 300 слушателей из числа школьников, студентов, представителей бизнеса, научных работников.

С сентября 2005 г. в Центральном университете национальностей КНР функционирует отделение узбекского языка с 2 группами студентов. В мае 2007 г. в УМЭД состоялось открытие Центра китайского языка, который на безвозмездной основе оснащен китайской стороной техническим оборудованием и учебными материалами.

Правительство КНР согласно двустороннему соглашению и в рамках ШОС ежегодно предоставляет госгрант для узбекских студентов. В вузах Узбекистана обучается 20 студентов из КНР.

Свидетельством успешно продвигаемых в Китае экономических проектов, грамотной Антикризисной программы узбекская сторона рассматривает высокие показатели макроэкономических показателей КНР. Грандиозное и масштабное открытие ЭКСПО-2010 в г. Шанхае явилось яркой демонстрацией процветающей экономики Китая. Узбекский павильон активно действует в рамках этой крупной международной выставки.

В сфере туризма в июне 2009 г. подписан Меморандум о взаимопонимании между НК «Узбектуризм» Узбекистана и Национальной туристической администрацией КНР. В электронной базе данных Всекитайской ассоциации журналистов на постоянной основе размещены фото- и видеоматериалы о культурно-исторических достопримечательностях и туристическом потенциале Республики Узбекистан. В 2009 году в городах Чжэньчжоу и Циндао проведены презентации туристического потенциала Узбекистана.

В октябре 2007 г. сборная команда Узбекистана приняла участие в Специальных всемирных летних Олимпийских играх в Шанхае, где завоевала 19 медалей по 7 видам спорта.

В августе 2008 г. в период проведения Олимпийских игр в Пекине сборная Узбекистана завоевала шесть медалей: золотую, две серебряные, три бронзовые. Спортсмены из Узбекистана впервые приняли участие в Паралимпийских играх-2008 в Пекине.

На чемпионате Азии по боксу в Китае (июнь 2009 г.) сборная Узбекистана в общекомандном зачете заняла 2-е место (2 золотые и 3 серебряные медали).

Установлены партнерские связи между Ташкентом и Шанхаем, Бухарской областью и провинцией Хубэй, Ташкентской областью и провинцией Шаньси.

Активную роль в развитии гуманитарного сотрудничества играют Общество дружбы «Узбекистан-Китай», учрежденное в 1998 г., а также Общество дружбы «КНР – страны Центральной Азии», образованное в декабре 2007 г.

Несомненно, что предстоящий государственный визит в Узбекистан откроет новую страницу в развитии узбекско-китайского разнопланового сотрудничества, придаст важный импульс в продвижении крупных инвестиционных проектов, углублении отношений дружбы и взаимного доверия.

ИА «Жахон».

НАСЫЩЕННОСТЬ ВСТРЕЧ

В Узбекско-китайском торговом доме состоялась встреча делегации Китайского народного общества дружбы, которую возглавил заместитель председателя общества Ли Цзяньпин.

– Очень полезными были для нас эти дружеские переговоры, – говорит глава представительства ИП «Узбекско-китайский торговый дом» Хикмат Абдурахманов. – Нам есть что импортировать и что экспортировать. Но основная наша деятельность – поиск информации, организация бизнес-встреч с целью подписания контрактов, оказание юридической помощи, транспортных услуг, подготовка документов, необходимых для предпринимателей обеих стран.

Гостей интересовало буквально все: каков оборот, с кем в Китае уже налажен контакт, какое оборудование особенно предпочитаемо узбекскими предпринимателями. Они побывали в городском хокимияте, аграрном и Национальном университетах, Медицинской академии, НИИ востоковедения АН Узбекистана, вирусологии Министерства здравоохранения, фармацевтическом и финансовом институтах.

– На протяжении всего визита Узбекистан не переставал нас удивлять и радовать, – сказал профессор Пекинского аграрного института Ван Хуминь.

– Мы поражены теми успехами, которых добился Узбекистан за короткий исторический период, и надеемся, что Узбекско-китайский торговый дом поможет в дальнейшем развитии экономики. Мы, представители народной дипломатии, можем многое сделать для своих стран и народов.

Удивила гостей и молодежь.

– Мы увидели, какое грамотное поколение растет здесь, – делится впечатлениями Айбибура Хуцзя, проректор Центрального университета национальных меньшинств Китая. – Цель нашего визита – постоянный обмен делегациями, информацией для развития прямых связей, расширение сотрудничества в областях культуры, просвещения, здравоохранения, СМИ, туризма. И, конечно же, студенческого обмена.

За время посещения страны гости сделали несметное количество кадров и выразили благодарность Совету обществ дружбы и культурно-просветительских связей Узбекистана с зарубежными странами, который возглавляет академик Саидахрор Гулямов, за насыщенную программу пребывания в Узбекистане.

Ф. ДИНОВА.

Абитуриент-2010

ГОТОВЯТ СПЕЦИАЛИСТОВ С УЧЕТОМ СОВРЕМЕННЫХ ТРЕБОВАНИЙ

В Ташкентском профессиональном колледже геодезии и картографии ведется активная работа по приему выпускников девятых классов общеобразовательных школ.

– В нынешнем году наш колледж планирует принять 330 учащихся, – поясняет его директор Ендир Жамилович Даулатов. – Мы готовим специалистов по шести направлениям – это «Геодезическая работа», «Картографическая работа», «Кадастровое дело», «Финансы», «Менеджмент» и «Земельный кадастр». Сейчас готовится база по открытию на следующий год еще одного направления – «Правовая деятельность в хозяйстве». Оно вводится с учетом углубленного изучения специальных дисциплин.

Сегодня в этом современном учебном заведении, отреконструированном в 2007 году, созданы все условия для плодотворной учебы. 29 аудиторий, 6 лабораторий, 4 лингафонных кабинета, 2 компьютерных класса располагают самой современной материально-технической базой, компьютерами, оборудованием. Помимо этого, в рамках проведения учебной практики учащихся в лабораториях по специальностям «Геодезия», «Государственный кадастр» и «Картография» используется швейцарское учебное оборудование. Общий фонд информационно-ресурсного центра составляет 32 тысячи учебных пособий, из них 324 наименования составляет литература на электронных носителях. В колледже действуют 24 кружка по предметам, 6 спортивных и 2 национального творчества.

Совершенствованию учебно-воспитательного процесса способствует сотрудничество с архитектурно-строительным институтом, Ташкентским аграрным университетом, Ташкентским институтом ирригации и мелиорации, Национальным университетом Узбекистана, с которыми подписаны договора о совместном проведении лекций по специальным направлениям и семинаров по теме «Идея национальной независимости». Большую роль в вопросах гармоничного развития ребят играет и крепнущая связь колледжа с махаллинским сходом граждан «Бахор», правоохранительными органами. Совместно они работают над тем, чтобы ребята больше знали, успешнее проходили производственную практику.

– По статистике, 92 процента выпускников нашего колледжа уже трудоустроены, – говорит заместитель директора по учебной работе Ширинбек Шокаримович Туйчибаев. – В этом им помогло трехстороннее соглашение, заключенное нами, родителями и предприятием. Наш колледж имеет соглашение с Государственным комитетом «Узгеодезия кадастр», согласно которому мы сотрудничаем со всеми организациями и предприятиями, относящимися к нему, а это более 20 организаций и предприятий. В их числе Научно-производственный институт картографии, Национальный картографический фонд, Центральное аэрогеодезическое предприятие, Управление кадастра и земельных ресурсов г. Ташкента и других областей. Здесь учащиеся проходят производственную практику, знакомятся с условиями трудоустройства. Есть и такие, кто изъявил желание продолжить образование в высших учебных заведениях.

Сейчас педколлектив и учащиеся колледжа ведут подготовку к торжественному мероприятию вручения дипломов выпускникам. Создана творческая группа, которая работает над тем, чтобы этот день надолго запомнился учащимся.

Камила УСМАНОВА.

Великий Алишер Навои открыл нам неисчерпаемую сокровищницу узбекского языка, чьи «жемчужины сверкают ярче бриллиантов звезд». Нам, его потомкам, предстоит сохранить и приумножить полученное богатство. Хорошо это понимают в школе № 194 Учтепинского района.

Духовность

БОГАТСТВО, СВЕРКАЮЩЕЕ ЯРЧЕ ЗВЕЗД...

Государственный язык здесь преподают учителя Ж. Ангурова и Д. Рахимбабаева. Свои занятия они в закончившемся учебном году проводили с использованием современных педагогических технологий, интерактивных методов и средств мультимедиа. В этом им помогли курсы повышения квалификации, позволившие привнести в учебный процесс новые творческие идеи.

Пропагандируя изучение узбекского языка, литературы и культуры среди учащихся, они привлекали к просветительским мероприятиям старшеклассников, которые для учащихся младших классов проводили беседы, посвященные жизни и деятельности великих предков узбекского народа.

Чтобы обучение языку было более эффективным и плодотворным, Ж. Ангурова организовала кружок «Мы изучаем узбекский язык». Без его участников не обходится ни одно школьное мероприятие. Дети разучивают стихи на узбекском языке, ставят национальные танцы.

Дильбар Рахимбабаева является председателем методического объединения учителей государственного языка школы. На своих занятиях она старается расширять кругозор учащихся, не ограничиваясь сухим изложением предусмотренных программой тем, а дополняя их свежей информацией и интересными фактами, регулярной языковой практикой. Сделать занятия интересными помогает множество наглядных материалов. В кабинете духовности и просветительства регулярно проводились и медиа-уроки, например, по творчеству Алишера Навои. Велико и воспитательно-нравственное значение уроков этого педагога, на которых он стремится привить своим ученикам уважение к национальным традициям, любовь к родителям, чтобы дети сохранили чистоту своих душ, не стали черствыми, помогали друг другу.

И вот результат — ученица 9 «А» класса Асиля Джурабаева заняла призовое место в городском этапе олимпиады по узбекскому языку. Успех обеспечили трудолюбие ученицы, дополнительные занятия, чтение газет на государственном языке и другие виды заданий, волевой настрой и огромное желание победить. В перспективе знание государственного языка станет важной составляющей ее профессионального успеха.

С нового учебного года в школе планируется открыть класс с узбекским языком обучения. Это будет способствовать активизации общения русскоговорящих детей с носителями языка, совершенствованию речевых навыков, достижению взаимопонимания и культурному взаимообогащению.

Евгения МИРШИНА.

ДАНЬ ВЕЛИКОМУ ПОЭТУ

В этом году почитатели таланта великого русского поэта А. С. Пушкина отмечают 211-ю годовщину со дня его рождения.

Я памятник воздвиг себе
нерукотворный,
К нему не зарастет
народная тропа.
Вознесся выше он главою
непокорной
Александрийского столпа.

Эти строки поэта были пророческими. Не зарастает народная тропа и к памятнику А. С. Пушкина в Ташкенте. Многие горожане приходят сюда, чтобы возложить цветы в памятные даты. Не исключением стали старшеклассники общеобразовательной школы № 101 Чиланзарского района.

– Пушкинские чтения в нашей школе, – говорит учитель русского языка и литературы Елена Алимовна Винокурова, – проводятся в течение всего учебного года. Ну а в день рождения поэта в актовом зале школы прозвучали его стихи, отрывки из поэм. Предмет гордости среди наших пушкинистов – три старшеклассника, которые читают наизусть роман в стихах «Евгений Онегин». Ребята, серьезно изучающие наследие Пушкина, отличаются от своих сверстников большей любознательностью, грамотным построением речи и хорошим поэтическим вкусом.

Олег ГУЛЬВАТАНИ.

2010 год – Год гармонично развитого поколения

ИМ БУДЕТ ИНТЕРЕСНО

В нашей стране начался месячник мероприятий, посвященных Международному дню защиты детей, проводимый совместно Фондом «Форум культуры и искусства Узбекистана», Республиканским общественным объединением «Женское собрание», фондом «Мехр нури» и рядом других организаций.

Первое мероприятие состоялось в столичном комплексе «Kontinent». В нем приняли участие воспитанники домов милосердия, дети из малообеспеченных и социально нуждающихся семей.

Непосредственное содействие физическому и духовному развитию детей, их воспитание в духе патриотизма и преданности Родине, развитие научного, технического и художественного творчества мальчиков и девочек имеет важное значение в деятельности Фонда «Форум культуры и искусства Узбекистана». Реализуемые этой общественной организацией культурно-просветительские проекты позволяют раскрывать таланты детей, поддерживать и стимулировать их во всех отношениях.

В ходе месячника в Ташкенте и Самарканде пройдет благотворительная акция «История нашей Родины». В ее рамках для детей младшего возраста и школьников будут организованы экскурсии по историко-архитектурным памятникам и другим достопримечательностям этих городов.

Наряду с этим в ходе месячника запланировано проведение различных концертов, выставок, смотров-конкурсов, творческих состязаний, спортивных соревнований, благотворительных марафонов, других интересных и увлекательных мероприятий.

С ЗАБОТОЙ О КАЖДОМ РЕБЕНКЕ

Целью всех реформ, проводимых в стране под руководством Президента Ислама Каримова, является создание необходимых условий для защиты прав и интересов молодого поколения, образования и воспитания детей, укрепления их здоровья.

Эти аспекты находят свое яркое подтверждение в мероприятиях, благотворительных акциях специальной недели «Внимание и забота – каждому ребенку!», которая проводится в связи с Международным днем защиты детей. В рамках недели в Республиканском центре социальной адаптации детей состоялось культурно-просветительское мероприятие.

В нем приняли участие представители министерств и ведомств, общественных организаций, действующих в республике международных организаций и дипломатического корпуса, дети с ограниченными возможностями и из социально нуждающихся семей, учащиеся специальных школ-интернатов и родители.

Постоянный представитель Узбекистана в ЮНЕСКО, председатель попечительского совета Республиканского общественного детского фонда «Sen Yolg'iz Emassan» Л. Каримова, руководитель представительства ЮНИСЕФ в нашей стране Ж.Дельмот отметили, что в Узбекистане уделяется особое внимание вопросам обеспечения прав, свобод и законных интересов детей, защиты их здоровья, образования на уровне мировых стандартов.

Принятые по инициативе главы государства законы «Об образовании», «О гарантиях прав ребенка», ряд указов и постановлений служат важной правовой основой физического и духовного развития молодежи. Последовательно внедряемая Государственная программа «Год гармонично развитого поколения» служит важным фактором воспитания здорового поколения.

Приоритетом в деятельности Республиканского центра социальной адаптации детей, Республиканского общественного детского фонда «Sen Yolg'iz Emassan» является проявление внимания и заботы о детях с ограниченными возможностями и из социально нуждающихся семей, оказание медико-психологической, моральной поддержки, их правовая и социальная защита, содействие для занятия ими достойного места в обществе.

Практическими результатами такой работы являются целый ряд проектов, социальных и благотворительных мероприятий, крупные научные форумы, конференции, семинары, организованные Республиканским центром социальной адаптации детей, направленные на защиту интересов детей, независимо от их возраста, социального и физического состояния, своевременное выявление признаков заболеваний и лечение, оказание детям социальной, правовой, психологической, педагогической помощи.

Информационно-консалтинговая служба центра оказывает адресную целевую помощь детям с ограниченными физическими возможностями, психическими и тяжелыми хроническими заболеваниями, лишенным родительской опеки и оказавшимся в сложной жизненной ситуации. Работа по проведению коррекционно-лечебных процедур для детей с отклонениями в умственном, психологическом и физическом развитии, дефектами речи, их подготовка к дошкольным и общеобразовательным школьным учреждениям, предоставление соответствующих консультаций и рекомендаций их родителям способствует своевременному лечению встречающихся у детей заболеваний.

На мероприятии сотне детей, получающих педагогическую, психологическую и дефектологическую помощь, вручены в подарок специальные медицинские принадлежности.

Состоялся концерт с участием мастеров искусств и детских художественных коллективов.

УзА.

РЕКЛАМА И ОБЪЯВЛЕНИЯ РЕКЛАМА И ОБЪЯВЛЕНИЯ РЕКЛАМА И ОБЪЯВЛЕНИЯ РЕКЛАМА И ОБЪЯВЛЕНИЯ

ВНИМАНИЮ ТАШКЕНТЦЕВ!

С целью качественной подготовки к отопительному сезону 2010-2011 гг. в г. Ташкенте с 14 июня по 20 июля 2010 г. проводятся испытания тепловых сетей на механическую прочность и плотность (повышенное давление) без ограничения теплопотребителей по горячей воде.

ТЦ-1(М-1,4) 25 июня - 7 июля - проспект Мустакиллик, ул. Мирзо Улугбека, Буюк ипак йули, Кары Ниёзий, Мухаммада Юсуфа, Сайрам, Тамарахоним, Аккурган, И.Муминова, Кичик халка йули, Дурман йули, Шахриобод, Зиёлилар, Мирзакалон Исмоилий, Богишамол, Паркент, проезд Тамарахоним, массивы Ташсельмаш, Мавлоно Риезий, Ялангач, Буз-1, пос. ТашГРЭС, пл. Хамида Алимджана.

ТЦ-2 15 июня - 28 июня - ул. Мирзо Улугбека, Темура Малика, Авайхон, Мингбулок, Феруза, Миришкор, Ш. Бурханова, Р. Хамроева, А. Убайдуллаходжаева, ж/массивы Карасу – 1,2,3,4,6, Хумаюн, Феруза, Буз-2, поселок Геофизиков.

ТЦ-3 17 июня - 8 июля - проспект Бунёдкор, ул. Навои, Олмазор, Беруни, Узбекистанская, А. Ходжаева, Фурката, Афросиаб, Кичик халка йули, Самарканд Дарвоза, Абая, ж/массивы Чор-Су, Караташ, Олмазор, Бешагач, Ц-10, 11, 14, Ц-26, 27, 28, Б-1, Б-2, Б-3, Каракамыш 2/1, 2/2.

ТЦ-4(М-0,1) 23 июня - 2 июля - проспект Амира Темура, ул.Осиё, Богишамол, Минор 1-тупик, Бахор, Бодомзор йули, Кичик халка йули, Хамида Алимджана, Н. Хасанова, Гафура Гуляма, Абдуллы Кадыри, М. Шамсутдинова, Шимолий Олмазор, Зульфияхоним, Шайхантахур, А.Хидоятова, Мингурик, массивы Ц-1, 5, 6, 12, 13, 15, Ц-17,18 (Себзар), Тахтапуль, Каракамыш 1/1, 1/2, 1/3, 1/4, 2/2, 2/5, пл. Хамида Алимджана.

ТЦ-4 (М-4,8) 18 июня - 9 июля - проспект Амира Темура, ж/массив Юнусабад, кварталы 1–19, ул.Ахмада Даниша, Янгишахар, Дехконобод, Шахристанская, Уч Кахрамон, Мойкургон, Кулоктепа, Янги Юнусобод, Юнусота, Джумамасжид.

ТЦ-5 22 июня - 6 июля - ж/массив Чиланзар, кварталы 5–12, Ц, Г9А, 16–20А, 26, ж/массивы Домбрабад, Актепе, Кизил Шарк, Гулистан, Аль Хорезми-1, 2, ул. Заргарлик, Мукими, Фархадская, Чопонота, С. Мирахмедова, Кичик халка йули, Наккашлык, Наузы-Кизиробод, Катта Хирмонтепа.

ТЦ-6 14 июня - 28 июля - ул. Мунис, Эски Сарикул, Янгизамон, Янги Куйлюк, Абдурауфа Фитрата, Фаргона йули, ж/массивы Куйлюк -1–7, Куйлюк - Обводная.

ТЦ-7 16 июня - 1 июля - ул. Корасув, Бешарык, Бирлашкан, Эльбека, Слонима, Курувчилар, Уйсозлар, Ахангаранское шоссе, ж/массивы Тузель – 1, 2, 3, 4, ДСК-1, Слонима – 1, 2, Авиасозлар.

ТЦ-8 16 июня - 30 июня - ж/массивы Сергели 1–8А, Юлдош – 8, 15, 16, 17, Дустлик – 1,2, ул.Янги Сергели йули, Мехригиё, А.Ахматовой, Кипчок, Чинар, Давлатабад, Дустлик, Мирзо Турсунзаде, Жахонаро, Кургонтепа.

ТЦ-9 15 июня - 12 июля - массив Чиланзар, кварталы 13–15, 15А, 21–24, 30, 31, ж/массивы Кизил Шарк, Аль Хорезми-1,2, Бешкайрагач, Гулистан, ул. Такачи, Ширин, Лутфий, Катта Хирмонтепа, 2-й проезд Фозилтепа.

ТЦ-10 14 июня - 6 июля - ул. Фараби, Беруни, Мухбир, Мирзо Голиба, Алима Ходжаева, Чимбай, Г.Каримова, Камарнисо, микрорайоны Медгородок, Ёшлик, Чимбай, Джарарык, Каракамыш-2/3, 2/4, Тансыкбаева-1, 2, 3, 4, А.Ходжаева, Камарнисо, НУУ – ТашГТУ, Олимпия, Абу Али ибн Сино 1, 2, Белтепа.

ТЭЦ (М-0) 30 июня - 20 июля - ул. Навои, Рашидова, Бабура, Шота Руставели, С.Мирахмедова, Арнасай, Ш. Исламова, Афросиаб, Мукими, Аския, Чопонота, ж/массивы Ц-7, Чиланзар, кварталы 1, 2, 3, 4, 5, Е, И.

ТЭЦ (М-5,8) 21 июня - 5 июля - проспект Амира Темура, ул. Бабура, Глинки, Афросиаб, С. Талипова, Я.Гулямова, Буюк Турон, Бухоро, Истиклол, С.Азимова, Саида Барака, Матбуотчилар, Сайилгох, Эльбек, Мустафо Камол Отатурк, Кичик халка йули, Шахрисабз, Т.Шевченко, Нукус, ж/массивы Кушбеги, Башлык, Учувчилар шахарчаси, Ц-1, 2, 4, 5.

Котельная «Водник» 15 июня - 29 июня - зоны ж/массива Водник, ул. Хусайна Бойкаро.

Котельная «ТТЗ» 17 июня - 1 июля - зоны ж/массивов ТТЗ-1, 2, 2А, 4, Югнаки, ул. Ахиллик, Буюк ипак йули, Гульсанам, Юзработ.

Котельная «Саноатэнерго» 5 июля - ж/массив Курувчи.

В зоне действия котельной «Саноатэнерго» 5 июля будет отсутствовать горячее водоснабжение.

Обращаем ваше внимание на возможные повреждения трубопроводов тепловых сетей. Возможны выбросы горячей воды на проезжую часть дороги и тротуары, требуется осторожность и внимательность водителей и пешеходов, людей, находящихся в административных и жилых помещениях.

Просим проявлять понимание временных неудобств.

О замеченных ненормальностях просьба сообщить по телефону 215-72-73.

Детский спорт – путь к совершенству

ВПЕРЕДИ ИХ ЖДУТ НОВЫЕ СТАРТЫ

Художественную гимнастику можно по праву назвать одним из самых красивых видов спорта – где еще можно наблюдать грациозность и изящество движений, подкрепленное твердым желанием одержать победу?

Немаловажная роль уделяется развитию художественной гимнастики в нашей республике. Для занятий этим видом спорта возведены новые гимнастические залы, созданы секции и специализированные детско-юношеские спортивные школы. Юные спортсменки успешно представляют нашу страну на азиатских и мировых чемпионатах. Им в будущем предстоит защищать честь Узбекистана и на Олимпийских играх.

В Республиканской юношеской школе высшего спортивного мастерства, где функционирует секция по художественной гимнастике, работают опытные тренеры, в прошлом члены сборной команды Узбекистана, победители и призеры многочисленных республиканских и международных соревнований, мастера спорта Мария Сержантова и Екатерина Бабина.

Несмотря на то, что возраст юных спортсменок от 5 до 11 лет, в их копилке уже набралось немало серьезных достижений. В этом году Асаль Ахмедова и Амаль Исхакова стали чемпионами республики в своих возрастных категориях. Алсу Ягафарова, Екатерина Сабристова, Жасмин Иммаева и Екатерина Галимова также являются победителями и призерами городских и республиканских соревнований. Среди подающих надежды - Юлиана Кашляева и Сеиде Давыдова. Им всего по 7-8 лет, но они уже демонстрируют чудеса хореографии, приятно удивляя тренеров своими способностями и талантом.

– Каждая из наших подопечных отлично понимает, что спорт, в первую очередь это упорный и тяжкий труд. Чтобы достичь хороших результатов, необходимо уделять много времени тренировкам, к тому же в гимнастике, где нужна особая координация движений, многое зависит не только от желания, но и врожденного таланта, – отмечает Екатерина Викторовна Бабина.

Как показывает практика, не только желания, но и врожденного таланта у юных гимнасток предостаточно. Да и как могло быть иначе, когда им предоставлены все необходимые условия – гимнастический зал секции полностью сконструирован и оснащен по международным стандартам. Кондиционеры новейших марок круглый год обеспечивают необходимую температуру в помещении, осветительные приборы позволяют заниматься и зимой, когда рано садится солнце. Зеркальные стены способствуют повышению профессионализма гимнасток, значительно облегчают процесс тренировки. В большом количестве имеется спортивный инвентарь, функционируют раздевалка, душевые кабины, комната для родителей. Иными словами – все для чемпионов, все для поколения победителей.

– За свою спортивную карьеру я посетила ряд стран Европы и Азии, но нигде не видела зала лучше того, в котором сейчас базируется наша секция, – отмечает Екатерина Викторовна. – Я уверена, что со временем наши девочки смогут и превзойти в своем мастерстве не только европейских или азиатских спортсменов, но и гимнасток всего мира, – отмечает Екатерина Викторовна.

Первой серьезной проверкой для юных спортсменок станет открытое первенство по художественной гимнастике в России.

– В ноябре нашим воспитанницам предстоит участие в международном турнире «Звезды Сибири». Семеро лучших гимнасток поедут защищать честь республики в российский город Новосибирск. По возвращении многие из них снова возьмут в руки спортивные снаряды, так как в столице пройдет открытое первенство «Снежинка», где ожидается участие представителей многих зарубежных стран, – подчеркнула Мария Сержантова.

Тимур ЭЛЬМУРАДОВ,
студент факультета журналистики Национального университета Узбекистана.

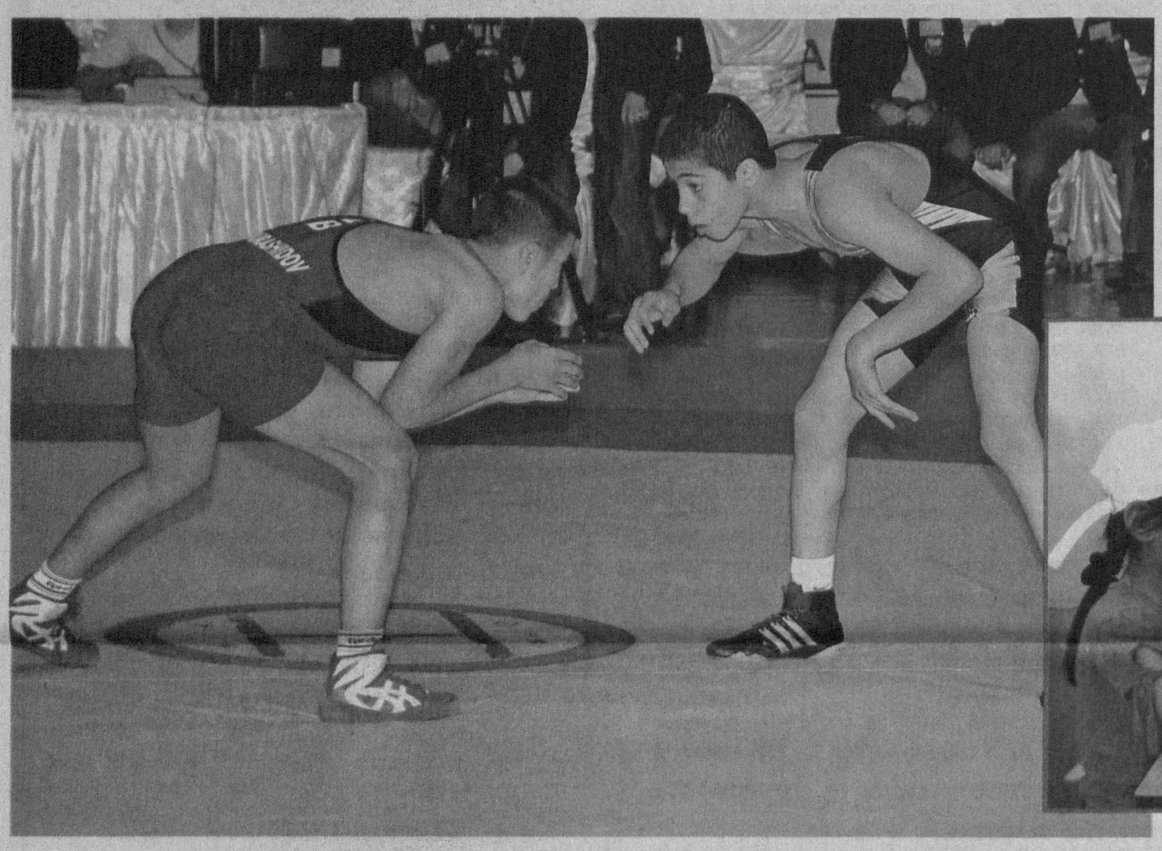

Путь в большой спорт начинается в детских спортивно-юношеских учреждениях, где под руководством опытных тренеров ребята проходят физическую и моральную подготовку к будущим большим спортивным победам.

Фото Х. САЛИХОВА.

К ЧЕМПИОНАТУ ГОТОВЫ

На стадионе вузгородка прошел первый тур чемпионата Узбекистана среди взрослых мужских команд по регби. По его итогам сформирована сборная команда страны для поездки на чемпионат Кубка пяти наций в Алматы, который пройдет с 9 по 14 июня.

– Наши ребята едут в Казахстан с желанием показать, насколько высока их подготовка, – говорит председатель Федерации регби Узбекистана Рустам Набиев. – Игра в регби, которая родилась в г. Регби (Англия) в 1823 году, до сих пор считается одним из интересных видов спорта. Здесь сочетаются все виды единоборств, элементы тяжелой и легкой атлетики, спортивной гимнастики. Игра воспитывает характер и волю. Возраст для регби практически не ограничен, проводятся чемпионаты мира даже для 60-летних. У нас тоже есть ветераны, которые выступали за сборную и в 50 лет.

Нынешний тур выявил, насколько прогрессирует региональное регби. Чемпионом достойно стала сборная Сырдарьинской области, показавшая удивительные результаты неожиданно для всех. Она не проиграла ни одной встречи. На базе ее сформирована сборная Узбекистана, которая едет в Алматы.

Ф. ДИНОВА.

БИТВА РЫЦАРЕЙ БЕЗ ДОСПЕХОВ

Ташкентский спортивный комплекс «Узбекистан» отворил свои двери для сильнейших команд-участниц V чемпионата Азии по универсальному бою. Более тринадцати стран делегировали на турнир лучших бойцов. Также приглашены специальные гости - команда ЮАР, которая прибыла для обмена опытом с узбекистанскими файтерами.

Традиционно чемпионат Азии собирает первые составы сборных команд и является предтечей чемпионата мира. В рамках состязаний пройдет и чемпионат Азии по метанию ножа – одной из дисциплин унифайта. В специальную программу соревнований включен мастер-класс, который проведет абсолютный чемпион по метанию ножа Андрей Яковлев, и семинар по зимнему универсальному бою (винтер-унифайт), который представит президент Международной федерации универсального боя олимпийский чемпион по дзюдо Сергей Новиков.

Универсальный бой-сравнительно молодое боевое искусство в семье восточных единоборств. Это спортивное силовое двоеборье зародилось в России в 1996 году, и на сегодняшний день Международная любительская федерация унифайта объединяет 32 страны. В Ташкенте находится штаб, квартира Азиатской континентальной федерации универсального боя, которая провела несколько чемпионатов Азии и способствовала проведению чемпионата мира в Ташкенте в 2007 году.

Соревнования по унифайту проводятся в два этапа: первый – полоса препятствий, второй – поединок на ринге, где разрешаются броски, болевые приемы, удары ногами и руками.

Богдан ВОЛЬНЫЙ.

СОВЕТУЮТ СПЕЦИАЛИСТЫ

● Никогда не ставьте в холодильник горячие блюда, сначала охладите их до комнатной температуры. Не ставьте в холодильник пищу и продукты в алюминиевой посуде или в открытых консервных банках. Консервы нужно переложить в стеклянную или фаянсовую посуду. Всю посуду до помещения в холодильник нужно закрыть. Продукты со специфическим запахом (копченая или соленая рыба) нужно упаковать в полиэтиленовые пакеты или фольгу. Эти продукты размещают подальше от молочных продуктов, которые быстро впитывают посторонний запах.

● Под морозильной камерой или около нее, где температура ниже нуля, помещайте охлажденные продукты. Они должны быть упакованы в целлофан или фольгу. Соленые и кислые продукты храните на нижних полках. Минеральную воду, которая не должна быть сильно охлаждена, ставьте внизу, иначе она теряет лечебные свойства.

● Перед тем как положить сырое мясо на хранение в холодильник, освободите его от бумаги, выложите в керамическую или эмалированную посуду и прикройте сверху бумагой или марлей.

● Если надо сохранить бульон в холодильнике, процедите его и перелейте в чистую стеклянную банку.

● Нет необходимости хранить в холодильнике консервы, если сроки хранения их не оговорены на этикетке.

● Не рекомендуется хранить в холодильнике белый хлеб, который быстро черствеет на холоде, но обязательному хранению в допустимые сроки подлежат торты или пирожные с кремом.

● Размораживайте холодильник через каждые 2-3 недели. Лед и снег должны растаять сами, не ускоряйте этот процесс с помощью ножа. Холодильник вымойте раствором питьевой соды (на 1 литр воды 1 ст. ложка соды), протрите мягкой тряпкой, а когда просохнет, опять подключите к сети и поместите в него продукты.

УХАЖИВАЕМ ЗА ГАЗПЛИТОЙ

Наденьте резиновые перчатки, так как вашим рукам придется иметь дело с жиром и очень горячей водой. Снимите конфорки и регулирующие ручки. Положите их в тазик или раковину, залейте очень горячей водой и средством для мытья посуды. Пока все детали отмокают, намочите губку моющим средством, хорошенько отожмите ее и протрите варочную поверхность, обращая особое внимание на область вокруг конфорок. Смойте чистой водой и дайте высохнуть. Теперь можно приступить к тому, что лежит в тазике. Основная грязь и жир должны уже отмокнуть, поэтому вам остается протереть каждую конфорку и ручку спонжиком. После того как все детали высохнут, прикрепите их на свои места. У электрических плит гладкую варочную поверхность лучше почистить специальным скребком и жидким средством для плит. Пятна от выкипевшей воды удалите с помощью уксуса, лимонного сока или средства для удаления накипи (только следите за тем, чтобы средство не попало на раму). Затем обмокните губку в горячую мыльную воду и протрите панель управления. Смойте и дайте высохнуть.

Пригоревшие остатки еды в духовке могут быть причиной неприятного запаха и дыма. Поэтому в современных моделях духовых шкафов применяются системы самоочистки. Это либо специальная эмаль, которая впитывает и расщепляет загрязнения, либо автоматическая самоочистка (т. е. цикл, во время которого грязь и жир сгорают и превращаются в пепел). Если в вашей духовке нет такой системы, то самый простой способ ее очистить – это поставить в нее противень с водой и моющим средством и включить нижний жар. Через 20-30 минут удалите пропаренную грязь влажной тряпкой. Если грязь осталась, распылите на пятна немного нашатырного спирта. Оставьте его хотя бы на 5 минут, затем посыпьте все питьевой содой и добавьте 5 капель уксуса. Пусть он пенится 1-2 минуты, после чего протрите все влажной губкой и вытрите насухо бумажной салфеткой.

Чтобы смягчить любой пригоревший налет, побрызгайте внутреннюю поверхность стекла нашатырным спиртом и дайте ему немного впитаться. Через несколько минут протрите стекло мягкой тряпочкой из микрофибры.

Подготовила И. КОГАН.

РЕКЛАМА И ОБЪЯВЛЕНИЯ РЕКЛАМА И ОБЪЯВЛЕНИЯ РЕКЛАМА И ОБЪЯВЛЕНИЯ РЕКЛАМА И ОБЪЯВЛЕНИЯ

Открытое акционерное общество «Узбекистон почтаси» объявляет конкурс

В целях привлечения высококвалифицированных специалистов по информационно-коммуникационным технологиям для работы в аппарате управления ОАО «Узбекистон почтаси» объявляется конкурс.

Месячная зарплата работника согласно штатному расписанию 500 – 700 тыс. сум.

Требования к участникам (в соответствии со специальностью):
– высшее образование, 5-летний стаж по специальности;
– свободное владение узбекским и русским языками.

Конкурсной комиссии должны быть представлены: заполненный личный листок (вопросник), копия диплома об окончании высшего учебного заведения, свидетельство (сертификат) о повышении квалификации или прохождении переподготовки.

Наш адрес: 100 000, г. Ташкент, ул. Олой, д. 1 (здание почтамта).
Телефоны для справок: 237-49-51, 233-57-47.

Администрация Яккасарайского районного медицинского объединения – Центральной многопрофильной поликлиники выражает искреннее соболезнование сотруднику Валитову Ринату Раисовичу по поводу кончины его матери **ВАЛИТОВОЙ Розы Фазлеевны.**

Учредитель — хокимият г. Ташкента

Главный редактор Акмаль АКРАМОВ

Адрес редакции: 100029, г. Ташкент, ГСП, ул. Матбуотчилар, 32.

Телефоны:
отдел рекламы и объявлений — 233-28-95; 236-57-65.
Факс: 233-21-56, 233-28-95.
Газета выходит пять раз в неделю, кроме субботы и воскресенья.
ISSN 2010-9237

Газета зарегистрирована в Управлении печати и информации г. Ташкента.
Регистрационный № 02-2

Индекс — 561. Способ печати — офсетный. Формат — А-2.
Объем — 2 п.л. Тираж 5927

По вопросам доставки обращаться в почтовые отделения по месту жительства или в отдел эксплуатации ГСП "Тошкент почтамти" по телефону 233-74-05.

Номер набран и сверстан в компьютерном центре «Вечерний Ташкент».

Типография акционерной компании «Шарк». Адрес предприятия: ул. Буюк Турон, 41.

Ответственность за достоверность сведений в рекламе и объявлениях несет рекламодатель.

Заказ Г-507. Подписано в 14.35 123 5