O'ZBEKISTON RESPUBLIKASI MILLIY KUTUBXONASI

ВТОРНИК, 8 ИЮНЯ 2010 ГОДА

Вечерний Ташкент

Газета выходит с 1 июля 1966 года

ОБЩЕСТВЕННО-ПОЛИТИЧЕСКАЯ ЕЖЕДНЕВНАЯ ГОРОДСКАЯ ГАЗЕТА № 110 (11.671) Цена в розницу — свободная

ПРИЕМ В РЕЗИДЕНЦИИ ОКСАРОЙ

7 июня Президент Республики Узбекистан Ислам Каримов в резиденции Оксарой принял спецпредставителя Президента Российской Федерации по развитию отношений с Кыргызской Республикой Владимира Рушайло.

В ходе встречи состоялся обмен мнениями касательно развития ситуации в регионе, сотрудничества в рамках ШОС и других международных структур по обеспечению региональной безопасности и стабильности, а также вопросам, представляющим взаимный интерес.

УзА.

СТОЛИЦА: ДЕНЬ ЗА ДНЕМ

Подготовка кадров

В ГРЯДУЩЕЕ — СО ЗНАНИЯМИ И ПРОФЕССИЕЙ

Сейчас в системе среднего специального образования горячая пора: проходит защита выпускных работ, ведется подготовка к приему выпускников школ 2010 учебного года.

В соответствии с требованиями, определенными в Государственной программе «Год гармонично развитого поколения» и направленными на эффективное использование материально-технической базы в сфере образования и подготовки младших специалистов с учетом потребностей в реальной сфере экономики, строит свой учебно-воспитательный процесс Ташкентский автомобильно-дорожный профессиональный колледж.

Обучающейся здесь молодежи можно позавидовать. В ее распоряжении 50 светлых и уютных учебных кабинетов, девять лабораторий, восемь производственных мастерских, центр подготовки водителей автотранспортных средств, парк учебных машин из 30 единиц.

(Окончание на 2-й стр.)

ПРЕСС-ЦЕНТР ГОТОВ К ФОРУМУ

В Ташкенте 10—11 июня состоится очередное заседание Совета глав государств (СГГ) Шанхайской организации сотрудничества (ШОС). Масштабная подготовительная работа предшествует открытию Саммита.

В освещении главного форума Саммита примут участие около трехсот представителей различных средств массовой информации из Китая, России, Казахстана, Кыргызстана, Таджикистана, Туркменистана, Афганистана, Индии, Пакистана, Ирана, Монголии, а также почти двести отечественных журналистов.

Рост значимости и авторитета ШОС на международной арене, последовательное повышение эффективности ее деятельности вызывает огромный интерес в мире. Свидетельством тому служит тот факт, что, помимо государств-членов Организации, наблюдателей и стран, представители которых принимают участие в форуме в качестве гостей, желание освещать ташкентский Саммит изъявили и представители СМИ многих других государств, авторитетных международных изданий, крупных информационных агентств и телеканалов.

В Узэкспоцентре организован международный пресс-центр (МПЦ) со всеми необходимыми условиями для широкого, качественного и оперативного освещения мероприятий Саммита. Центр, который в период работы Саммита соберет журналистов, оснащен современной техникой в соответствии с самыми высокими требованиями: электронными демонстрационными стендами, Set-top-box, средствами опто-волоконной и мобильной связи. С заседания Совета глав государств и других мероприятий Саммита организована телевизионная трансляция в формате хост-бродкастинга, информационным агентством УзА открыт фото-хостинг основных сюжетов главного форума ШОС.

В канун Саммита и в период его работы в МПЦ созданы необходимые условия для полноценной и продуктивной деятельности журналистского сообщества.

УзА.

До начала очередного саммита глав государств-членов ШОС в Ташкенте остаются считанные дни. В ходе интервью с корреспондентом ИА «Жахон» ведущий эксперт Государственного университета Нью-Йорка Парвиз Морвидж высказал свои мнения и оценки по данному важному политическому событию. Предлагаем вашему вниманию сокращенный текст данного интервью.

ПРЕДСЕДАТЕЛЬСТВО УЗБЕКИСТАНА В ШОС В ОЦЕНКАХ АМЕРИКАНСКОГО ЭКСПЕРТА

– Узбекистан, являясь одним из ключевых государств Центральной Азии, в этом году председательствует в ШОС и проводит встречу глав государств-членов ШОС в Ташкенте.

Председательство Узбекистана в ШОС придает важный импульс развитию этой влиятельной Организации, значение и авторитет которой в мире постоянно возрастают.

За период, прошедший после последнего саммита ШОС, состоявшегося в Екатеринбурге, проделана значительная работа по дальнейшему укреплению Организации.

На сегодняшний день ШОС стал важной движущей силой в поддержании региональной и международной безопасности. Одним из достижений ШОС в период председательства в ней Узбекистана стало значительное продвижение вопросов сотрудничества между ШОС и ООН.

В декабре прошлого года Генеральной Ассамблеей ООН принята Резолюция о сотрудничестве между ООН и ШОС, а также в апреле с.г. генеральными секретарями ООН и ШОС подписана Совместная декларация в Ташкенте.

Замечу, что все процедуры по данному вопросу были проведены быстро и эффективно. Например, на подписание совместной Декларации между ООН и НАТО в 2008 году ушло почти около двух лет.

Особо хотел бы отметить тот вклад, который вносит Узбекистан в международные усилия по стабилизации Афганистана.

В рамках экономических вопросов Узбекистан поставляет в столицу Афганистана электроэнергию, полностью покрывая ее нужды. Более того, компания «Узбекистон темир йуллари» в ускоренном темпе завершает строительство железнодорожной линии Термез–Мазари-Шариф, имеющей огромное значение для стабилизации обстановки в Северном Афганистане.

В политическом плане хочу высказать свое мнение относительно инициативы Президента Узбекистана Ислама Каримова по контактной группе «6+3».

Практически все сопредельные с Афганистаном государства в той или иной мере испытывают угрозы, исходящие из Афганистана, в числе которых можно отметить контрабанду наркотиков, угрозу терроризма, торговлю людьми и прочие. И в этом отношении инициатива Президента Узбекистана, направленная на обеспечение мира и стабильности в Афганистане, представляется эффективной и своевременной.

ИА «Жахон».

Постановление и его исполнение

ОБЕСПЕЧИВАЯ МОБИЛЬНОСТЬ УСЛУГ

В нашей стране уделяется большое внимание активному развитию сферы услуг и сервиса. Создание условий для удобного и надежного безналичного расчета является составной частью совершенствования данной сферы. Важным фактором дальнейшего развития системы электронных платежей служит Постановление Президента Ислама Каримова «О дополнительных мерах по стимулированию развития системы расчетов с использованием банковских пластиковых карточек» от 19 апреля 2010 года.

Отечественные банки уделяют особое внимание расширению сети расчетных терминалов и инфокиосков, а также выпуску современных и надежных пластиковых карточек. Они, являясь удобным средством оплаты услуг и товаров, позволяют продавцу и покупателю эффективно управлять своими финансовыми ресурсами, укреплять устойчивость и повышать прозрачность национальной экономики.

К примеру, активная работа по внедрению и распространению пластиковых карт для населения ведется акционерным коммерческим ипотечным банком «Ипотека-банк». Сегодня число пластиковых карточек, введенных им в обращение, превысило 586 тысяч. Для их использования в торговых точках и банковских накопительных кассах «Ипотека-банком» установлено свыше 5 тысяч терминалов, 12 банкоматов и 18 инфокиосков.

Как отмечает начальник управления по банковским пластиковым карточкам АКИБ «Ипотека-банк» Улугбек Рахметов, в системе «Ипотека-банка» значительно выросли обороты и остаток средств по пластиковым картам. По сравнению с началом прошлого года остаток на пластиковых карточках увеличился на 43,4 миллиарда сумов и достиг 59,3 миллиарда сумов.

Большое внимание этим банком уделяется расширению видов услуг по пластиковым карточкам. В частности, по его заказу производственными предприятиями страны были разработаны мобильные терминалы. С их помощью можно осуществлять оплату по пластиковым картам в специальных передвижных кассах при отсутствии стационарных источников электричества, например, при оплате клиентами коммунальных услуг на дому.

В настоящее время 200 мобильных терминалов прошли успешное испытание. Вскоре количество передвижных касс увеличится вдвое, так как банк планирует закупить дополнительно еще 200 таких устройств.

Развивая свои внешнеэкономические связи, «Ипотека-банк» вошел в состав международной платежной системы «ВИЗА» и теперь предлагает клиентам международные платежные пластиковые карточки «ВИЗА электрон» и «ВИЗА классик».

Осуществляемые «Ипотека-банком» мероприятия дают свои весомые результаты. Если за первые четыре месяца 2009 года посредством пластиковых карточек «Ипотека-банка» было осуществлено транзакций на 111 миллиардов сумов, то за аналогичный период 2010 года этот показатель составил 261,7 миллиарда сумов, то есть в 1,4 раза больше, чем в прошлом году. В частности, объем безналичных оборотов составил 186,8 миллиарда сумов, что в 3 раза больше по сравнению с прошлым периодом 2009 года. Следует отметить, что «Ипотека-банк» занимает первое место в стране по объему транзакций.

Мехрибон МАМЕТОВА, корр. УзА.

ОДНИМ АБЗАЦЕМ

По сообщениям информационной службы Ташгорхокимията и наших корреспондентов.

✓ **СЕГОДНЯ** детский оздоровительный лагерь «Гульбахор» принял на отдых первых 220 детей из Республики Каракалпакстан.

✓ **СЕГОДНЯ** в столице прошла презентация комплекта аудиосказок, созданного на основе сборника «Сказки о животном мире» издательством «ART FLEX». Впервые озвученные сказки сыграют немаловажную роль в воспитании и обучении детей дошкольного и младшего школьного возраста.

✓ В Ташкентском университете информационных технологий состоялись презентации и награждения победителей конкурса веб-разработок среди студентов высших и средних специальных учебных заведений.

✓ Свыше 70 студентов Университета мировой экономики и дипломатии приняли участие в имитационной конференции «Модели ООН», посвященной проблемам экологии.

НОВОСТИ XXI ВЕКА

вчера, сегодня, завтра

В СТРАНЕ

• В Джизакской области в соответствии с Государственной программой «Год гармонично развитого поколения» принимаются последовательные меры по созданию для молодежи 24,8 тысячи рабочих мест, обеспечению работой выпускников высших, средних специальных профессиональных учреждений, а также военнослужащих, уволенных в запас из Вооруженных Сил Республики Узбекистан. На очередной ярмарке труда, прошедшей в Молодежном городке, свободные рабочие места предложили свыше 700 предприятий, организаций и субъектов предпринимательства. В этот день были трудоустроены 2285 юношей и девушек.

• В нынешнем году на 269,7 гектара поливных земель Карманинского, Канимехского, Кызылтепинского, Навбахорского, Нуратинского, Хатырчинского районов посажено почти 50 тысяч саженцев фруктовых деревьев. Кроме того, в Навоийской области восстановлены 376,1 гектара садов, на 100 гектарах посажено 26,3 тысячи штук виноградной лозы. Предстоит увеличить на 30 процентов по сравнению с прошлым годом урожай фруктов и овощей, создать больше перерабатывающих предприятий.

• В Бухаре Торгово-промышленной палатой Узбекистана при поддержке ПРООН проведен семинар на тему «Правовая защита субъектов предпринимательства: разрешение споров в третейских судах и их участие во время проверок». В семинаре приняли участие представители таможенного и налогового комитетов.

• В 12 махаллях Ханабада установлены пункты общественного контроля, в которых по графику дежурят посбоны из числа молодых парней. На их счету десятки предотвращенных правонарушений.

• В городище Пайкенд, что в Каракульском районе Бухарской области, раскопки ведут археологи из музея Лувр во главе с ученым Рокко Панте. Они используют инновационный метод работы. По словам ученого, уже обнаружена стратеграфия Саманидского и Караханидского периода развития городища. По итогам раскопок ученые планируют выпустить каталог о Пайкенде, организовать выставки находок в Бухарском государственном музее-заповеднике и исламском отделе Лувра под названием «Исламская керамика».

В МИРЕ

• Несколько мощных торнадо обрушились на северо-восток США. По последним данным, погибли семь человек. В Огайо ураган опрокидывал фургоны, срывал крыши, рвал провода. В Мичигане поваленные деревья парализовали движение автотранспорта. В Иллинойсе были разрушены десятки домов, в одном из городов торнадо снес целую улицу с магазинами.

• На Транскавказской магистрали всю ночь ликвидировали последствия ливня. На дорогу сошли селевые потоки, груды камней заблокировали ее в нескольких местах. Несмотря ни на что, проезд удалось восстановить.

• На валютных рынках евро упал ниже психологически важной отметки в один доллар двадцать центов. Одной из причин стала Венгрия, у которой появился синдром «греческой болезни». Безработица в стране составляет 11,8 процента, ежеквартально экономика падала в среднем на 7,4 процента. Кроме того, как сообщается, предыдущее правительство фальсифицировало бюджетную статистику.

• Британская авиакомпания «Бритиш аэрвейс» разработала систему, которая позволяет самолету самостоятельно обнаруживать облака из вулканического пепла и облетать их. Инфракрасные лучи «видят» частицы на 100 км вперед на высоте от 1,5 до 15 тыс. метров. Сейчас специалисты авиакомпании и концерна «Аэрбас» проводят испытание своего изобретения. Если система, установленная на А-340, поведет себя правильно, она будет установлена еще на 12 самолетах. На новую разработку компания потратила 1,5 млн. долларов, в то время как ущерб от исландского вулкана составил 110 млн. долларов.

• Сотни туристов и жителей Болгарии стали гостями традиционного фестиваля королевы цветов – розы. Она является одним из символов страны. Карнавал стартовал на плантации в Долине роз. В одном из хороводов можно было заметить президента страны.

• Чемпионату мира по футболу в ЮАР угрожают массовые демонстрации. Ведущие профсоюзы грозят вывести на улицы людей во время чемпионата, ведь многие жители страны лишены необходимых условий существования, недовольны тем, что зарплата падает, а жизнь дорожает.

Наши товары

УСПЕХУ СПОСОБСТВОВАЛ ЛИЗИНГ

Чтобы выпускать продукцию, соответствующую мировым образцам, считают в ООО «ORIGINAL GRAND PLAST», надо использовать современные технологии.

– Работу начинали пять лет назад впятером, – говорит директор предприятия Хаидбой Тоджибоев, – провели ремонт здания площадью почти 500 квадратных метров. На условиях лизинга приобрели современное импортное оборудование. Сейчас на предприятии выпуском продукции заняты 26 человек.

Развития производства потребовал сам рынок. И коллектив расширил выпуск полиэтиленовой пленки, мешков, пакетов в основном из местного сырья. Весь процесс производства основан на инновационных зарубежных технологиях. Продукция 20 наименований высокого качества с успехом расходится по всей республике. Товарооборот ООО за это время увеличился в пять-шесть раз. Получение солидной прибыли позволило своевременно рассчитаться с лизингодателем и получить оборудование в собственность.

Специалисты предприятия ежегодно повышают свою квалификацию, посещают выставки и ярмарки, обмениваются опытом. Все новинки, появляющиеся в «полиэтиленовом мире», берутся на вооружение.

В текущем году предприятие участвовало в смотре-конкурсе предпринимателей «Ташаббус» и было награждено дипломом «Производитель лучшей продукции». В этом большая заслуга механика Абдусамата Ахророва, оператора Алишера Обидова, руководителей цехов Абдухалила Каюмова, Сунната Абдуллаева и многих других.

Руководство предприятия на основе маркетинговых исследований корректирует бизнес-планы на среднесрочную и долгосрочную перспективы, нацеленные на расширение ассортимента и увеличение объемов выпускаемой конкурентоспособной продукции. Предусматривается освоение ее новых видов с учетом изменяющейся конъюнктуры внутреннего и внешнего товарных рынков. В основе этих разработок лежит потенциал предприятия – хорошо развитая производственная инфраструктура, организационный и практический опыт в части освоения выпуска и реализации новых видов продукции в кратчайшие сроки, наличие высококвалифицированных кадров. По словам руководителя ООО Хаидбоя Тоджибоева, предприятие намерено в ближайшее время расширить производственные цеха с увеличением в 1,5 раза объема выпускаемой продукции. В планах решения социальных вопросов – строительство столовой на 30 посадочных мест.

Ахат МИНГУЛОВ.
Фото Темура ЗИАДИНОВА.

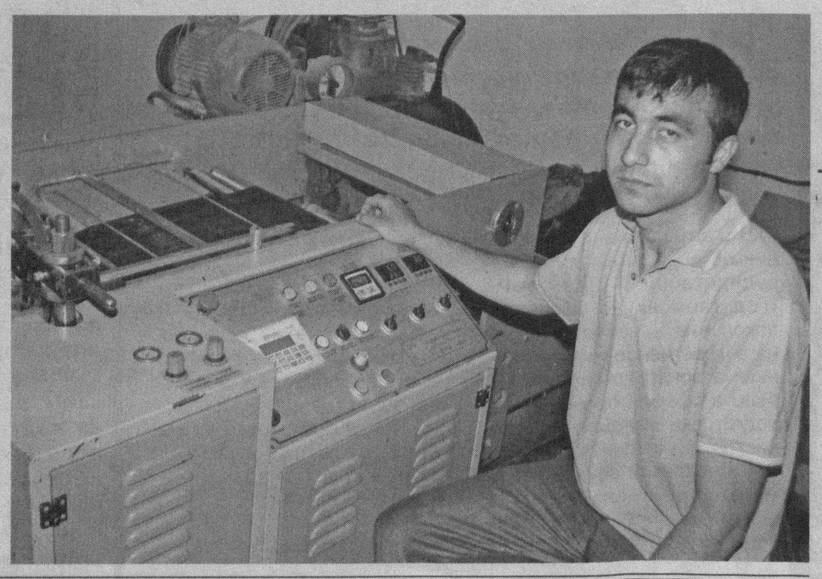

В ГРЯДУЩЕЕ – СО ЗНАНИЯМИ И ПРОФЕССИЕЙ

(Окончание. Начало на 1-й стр.)

– Сегодня мы готовим специалистов по таким направлениям, как эксплуатация и ремонт транспортных средств, организация перевозок и управления на транспорте, строительство, эксплуатация и ремонт автомобильных дорог, мостов и транспортных тоннелей, менеджмента, – говорит директор колледжа профессор, заслуженный наставник молодежи РУз Джасур Рафикович Кульмухамедов. – Наличие учебного оборудования, квалифицированный состав преподавателей, среди которых два профессора и доктора наук, 35 педагогов высшей категории, способствуют быстрому усвоению учебного материала, раскрытию творческого потенциала, способностей учащихся, желающих овладеть той или иной профессией.

С целью лучшей подготовки специалистов все большее значение придается заключению договоров «работодатель – учащийся – колледж». Колледж имеет такие договора с Самаркандским, Асакинским автомобильно-строительными заводами, предприятиями «Тошшахартрансхизмат», дорожными строительными управлениями. На них учащиеся проходят производственную практику, оттачивают под руководством опытных наставников навыки, приобретенные в учебных мастерских. Поэтому особых проблем с трудоустройством выпускников, а их в нынешнем году 500, в колледже нет.

Принципиально новый подход к подготовке кадров направлен на приведение профессионального образования в соответствие с потребностями рынка труда.

В своей многогранной работе по обучению и воспитанию учащихся колледж на основе бизнес-партнерства тесно сотрудничает с Ташкентским автомобильно-дорожным институтом, Государственным техническим университетом, с Ташкентским филиалом Туринского политехнического, Государственным педагогическим университетом.

Для 2550 учащихся, обучающихся в колледже, хорошим примером на пути к совершенствованию в знаниях, овладению профессиями стали многие его опытные педагоги. Среди них С. Миршаходжаев. С. Рахимбердиев, А. Саидалиев, А. Абдурахманов, проходившие стажировку в Германии, а также авторы трех учебников и учебных пособий, предназначенных для колледжей, в числе которых и Д. Кульмухамедов, являющийся автором 250 статей, опубликованных не только в нашей стране, но и в Италии, Германии, России, Швеции, Китае, Японии, Чехии. Учащиеся знают: с сегодняшнего совершенствования в профессии начинается путь к тому, чтобы завтра сказать свое слово в развитии экономики страны.

Н. НИЗАМОВА.

Финансовый рынок

СКООРДИНИРОВАТЬ СОВМЕСТНЫЕ УСИЛИЯ

О микрофинансировании и его влиянии на экономические процессы в Узбекистане говорилось в ходе состоявшегося в столичном Международном бизнес-центре «Пойтахт» семинаре для специалистов Кабинета Министров Республики Узбекистан, Центрального банка Республики Узбекистан, ряда министерств и микрофинансовых организаций. Семинар проводился в рамках совместного проекта Центрального банка Республики Узбекистан и Программы развития ООН в Узбекистане «Поддержка развития сектора микрофинансирования».

К настоящему времени аналитиками проекта проведен мониторинг исполнения Программы развития микрофинансирования в республике до 2010 года, утвержденной постановлением правительства страны с подготовкой аналитического документа, содержащего предложения по дальнейшему совершенствованию процедур микрокредитования.

Обобщенным на основе мировой практики опытом по законодательному стимулированию микрокредитования на семинаре поделился международный консультант ПРООН Дин Махон.

В ходе своего визита в Узбекистан г-н Д. Махон провел встречи и обсуждения с руководящим составом Центрального банка, специалистами Кабинета Министров, Министерства финансов, советом и членами Ассоциации кредитных союзов, представителями местных МФО, международных финансовых институтов и доноров, другими участниками микрофинансового сектора. Его задача заключалась в содействии государственным и банковским структурам нашей страны в разработке предложений о внесении изменений и дополнений в существующие законы «О микрофинансировании» и «О микрокредитных организациях», а также в выработке Национальной концепции развития микрофинансирования на 2011 – 2015 годы.

Участники семинара обсудили сценарий будущего развития микрофинансирования, а также в дискуссионных группах ответили на ряд актуальных вопросов.

В ходе завершавшего семинар обсуждения на вопросы участников и журналистов ответил, помимо международного эксперта, директор Агентства по развитию финансового сектора Центрального банка Республики Узбекистан Зафар Умаров.

Так, было отмечено, что микрофинансирование – это реальная возможность для населения заняться предпринимательством. Многочисленные истории успешных малых предприятий демонстрируют социальную роль микрофинансирования, прежде всего по сокращению бедности и повышению прав и возможностей женщин.

Принимая во внимание существующий спрос на финансовые услуги в Узбекистане, создание соответствующей законодательной базы, укрепление потенциала микрокредитных организаций, необходимо в дальнейшем совершенствовать процедуру создания, регистрации и сертификации МФО, наладить серьезную профессиональную подготовку кадров для этой сферы, предусмотреть определенные налоговые льготы для МФО-новичков, активнее внедрять информационные технологии в обслуживание клиентской базы, широко пропагандировать преимущества микрокредитования в СМИ. Была приведена и статистика: клиентская база по микрокредитованию за истекшие пять лет по республике значительно увеличилась и в настоящее время приблизилась к 110 тысячам человек.

Алексей АЛИМКУЛОВ.

ПОСВЯЩЕНО ИСПОЛНЕНИЮ НОВОГО ЗАКОНА

В процессе реформ, осуществляемых в судебно-правовой системе страны, особое внимание уделяется развитию судебной экспертизы. На сегодняшний день данная сфера, располагающая современной технической базой, играет важную роль в правосудии. Укрепляются ее правовые основы.

Закон «О судебной экспертизе», подписанный Президентом Исламом Каримовым 1 июня 2010 года, стал важным шагом в этом направлении. Данный закон, направленный на разрешение актуальных вопросов, связанных с институтом судебной экспертизы, является нормативно-правовым документом, основанным на демократических принципах, который, независимо от видов ведения судебного разбирательства, включает в себя общие нормы и регулирует судебно-экспертную деятельность, а также нормы и другие правила, обеспечивающие независимость судебного эксперта и его заключения.

В Министерстве юстиции Республики Узбекистан состоялась конференция, посвященная исполнению этого закона. В ней приняли участие сотрудники учреждений системы данного министерства, Республиканского центра судебной экспертизы имени Х.Сулеймановой, территориальных управлений юстиции и представители средств массовой информации.

Заместитель министра юстиции Г.Хидоятов, директор Республиканского центра судебной экспертизы С.Атаходжаев отметили, что разработанный и принятый по инициативе главы государства закон о судебной экспертизе играет важную роль в дальнейшем совершенствовании правовой системы нашего независимого демократического государства.

Закон «О судебной экспертизе» включает основные принципы судебно-экспертной деятельности, права и обязанности руководителя государственного учреждения судебной экспертизы и судебного эксперта, а также вопросы, связанные с проведением судебной экспертизы, финансовым, организационным, научно-методическим и информационным обеспечением судебно-экспертной деятельности.

На мероприятии отмечалось, что последовательное развитие судебной экспертизы в нашей стране способствует проведению экспертных исследований в соответствии с международными стандартами. В ходе мероприятия определены предстоящие в данном направлении задачи.

ВЫСОКИЕ РЕЗУЛЬТАТЫ СОТРУДНИЧЕСТВА

В результате проводимого в нашей стране под руководством Президента Ислама Каримова последовательного и широкомасштабного реформирования системы здравоохранения наряду со всеми направлениями медицины стремительно развивается и кардиохирургия.

Расширение научных исследований и международного сотрудничества в области кардиохирургии способствует совершенствованию диагностики и лечения сердечных заболеваний. Указ главы государства «Об основных направлениях дальнейшего углубления реформ и реализации Государственной программы развития здравоохранения» от 19 сентября 2007 года является важным руководством к действию в этом направлении.

Об этом свидетельствует научно-практическая работа, проводимая в Республиканском специализированном центре хирургии имени академика В.Вахидова при Министерстве здравоохранения Республики Узбекистан.

Сотрудники этого учреждения, тесно сотрудничающего с престижными научными центрами мира, имеют большой опыт в лечении врожденных и приобретенных сердечных заболеваний. Здесь стало традицией проведение со специалистами ведущих клиник зарубежных стран совместных хирургических операций, взаимообмен накопленным научным и практическим опытом. В рамках такого сотрудничества в нашу страну в седьмой раз прибыли итальянские специалисты объединенной Бергамской клиники. При их содействии почти 20 пациентам была оказана современная медицинская помощь.

Мохире Ахмедовой из Намангана была проведена пластическая реконструктивная операция, что является на сегодня новейшей медицинской технологией.

– Сейчас чувствую себя намного лучше, – говорит М.Ахмедова. – Благодаря проводимым в нашей стране реформам в медицине и налаживанию современного лечения тяжелых сердечных заболеваний я снова здорова.

По словам итальянского врача Орацио Валсеки, они вот уже семь лет сотрудничают с узбекскими специалистами. За это время вылечены сотни больных.

– В вашей стране созданы все условия для проведения сложных и современных операций на сердце, – говорит О.Валсеки. – Уделяемое в Узбекистане постоянное внимание укреплению здоровья населения, последовательному развитию медицины способствует повышению квалификации и мастерства ваших врачей, что является важным фактором успеха.

УзА.

Новости. Открытия

ВЫБОР СТАНЕТ БОГАЧЕ

Расширить ассортимент плательно-костюмных тканей и полнее использовать для этого местное сырье позволят проведенные учеными Ташкентского института текстильной и легкой промышленности исследования.

Возможным такое станет на основе новых структур из сложных шелковых и смешанных тканей. В них шелковые и химические нити формируют лицевую сторону полотна, а хлопчатобумажные – изнаночную. Выработаны первые образцы таких тканей, оценены их эксплуатационные и физико-механические свойства.

ПРОМЫШЛЕННЫМ ГОРОДАМ – ЧИСТЫЙ ВОЗДУХ

Устройства для утилизации газов и пыльных примесей из труб промышленных предприятий разработал изобретатель Р. Астанов.

Предложенная конструкция полностью удерживает пылевые выбросы, осветляет и удерживает газовые включения. Для этого новатор использовал оросительные камеры с пенообразующим жидким раствором низкой температуры, устройство работает на замкнутом цикле оборота жидкости. Разработка может быть применена на химических, металлургических, цементных и асфальтобетонных заводах и тепловых электростанциях.

Инновация принята Ташкентским областным комитетом по защите и охране окружающей среды, а ее автору вручено удостоверение на рационализаторское предложение.

ЗАЩИТЯТ НАНОЧАСТИЦЫ

Устройство синтеза наночастиц серебра и углерода создали ученые Института ядерной физики Академии наук Узбекистана.

Промышленные установки на основе таких устройств обеспечат непрерывный процесс производства, низкую себестоимость и высокую производительность синтеза наночастиц для выпуска продукции с антимикробными свойствами.

Разработка предназначается для использования на предприятиях по производству лакокрасочной продукции, текстильных материалов медицинского назначения – бинтов, марлевых повязок, медицинской спецодежды, в организациях, занятых водоподготовкой и очисткой воздуха. Наночастицы серебра и углерода, показал опыт, являются эффективными сорбентами при очистке воды и катализаторами при очистке воздуха.

ДОВЕРИМ АВТОМАТАМ

Систему автоматического управления технологическим процессом джинирования – отделения волокна от семян хлопка-сырца – разработали инженеры ОАО «Пахтатозалаш».

Ожидаемый результат от внедрения инновации – улучшение качества волокна и семян, снижение энергопотребления, надежное обеспечение требований пожарной безопасности, сокращение производственного травматизма.

ОТЕЧЕСТВЕННЫЙ СОРБЕНТ НЕ ХУЖЕ ИМПОРТНОГО

Способ получения порошкового сорбента для очистки хлопкового масла, не уступающего по качествам аналогичному зарубежному, предложен сотрудниками отдела теплофизики Академии наук Узбекистана.

В качестве сорбционно-активного материала ученые исследовали сырье АО «Ангрен-каолин». Опыты показали, что после специальной обработки ангренский каолин обеспечивает высокую степень извлечения из масла красящих веществ, а также успешно очищает продукт и от восковых соединений.

Анатолий ЕРШОВ.

ВАШЕ СЛОВО, ЧИТАТЕЛИ

Делимся опытом...

СТРЕМИМСЯ К ОБОГАЩЕНИЮ МИРОВОЗЗРЕНИЯ УЧАЩИХСЯ

Работать по-новому – значит работать в полную силу, повышать уровень знаний учащихся, воспитывать новое поколение грамотным, культурным, с четкой гражданской позицией и широким мировоззрением. Эта задача стоит перед всеми работниками средних специальных профессиональных учреждений страны, в том числе и перед преподавателями Ташкентского банковского колледжа Сабир-Рахимовского района.

В колледже я преподаю русский язык и литературу в группах с русским и узбекским языками обучения. Мои педагогические наблюдения показывают, что при использовании на занятиях инновационных методов, в частности диалогов, бесед, эффективно повышается познавательный процесс. В последнее время в обучении активно применяю методику межпредметной связи с узбекским языком, историей, этикой и эстетикой, культурологией, музыкой. Изначально большое внимание, особенно для групп с государственным языком обучения, уделяю произношению и постоянному пополнению лексического запаса слов, речевых клише. Да, теория – очень важная составляющая фундамента для изучения языка, и все же без живого общения с его носителями, образно говоря, прочного фундамента не построишь. Здесь темы для общения самые разнообразные: «Моя семья», «Мой колледж», «Мой досуг», «Общежитие – мой второй дом», «Ташкент – столица Республики Узбекистан» и другие.

Для эффективного обучения наши преподаватели широко используют интерактивные методы, игровые формы. Хорошим подспорьем в изучении языка также является раздаточный материал, который мы с учащимися готовим к очередным тематическим занятиям.

Раскрытию и усвоению тем помогают также написание сочинений, рефератов, эссе, проведение открытых уроков, творческих мероприятий в колледже. Так, к празднику Навруз учащуюся Мадину Алимджанову поэзия Зульфии и Есенина вдохновила на открытие персональной выставки живописи, где были представлены удивительные по композиции и колориту картины «Цветы Узбекистана», «Горные пейзажи», «Девушка в национальной одежде», «Подсолнухи», «Ташкент – город моей мечты» и другие.

Убеждена, что то внимание, которое уделяется в колледже совершенствованию учебно-воспитательного процесса, способствует обогащению знаний, расширению мировоззрения учащихся.

Маргарита ГЕВОРГЯН, преподаватель Ташкентского банковского колледжа.

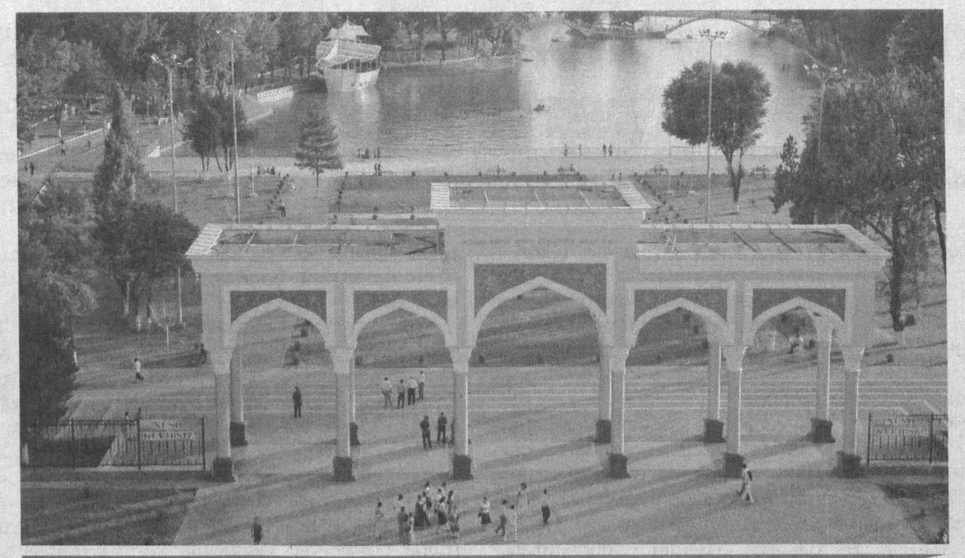

С любовью о Ташкенте

ЛЕТНИЙ ГОРОД

Лето, лето! Весь Ташкент –
Словно аккомпанемент
Струй фонтанных к Солнца песне!
И концерта нет чудесней!
Скверов, городских садов
Тень густая, ароматы
Манят в полдень, – виноваты
Сами в том, в конце концов.

Тем, что с городом – одно.
Что с рожденья не теряли
В счастье, в горе – все равно –
Мы ташкентские скрижали.
Потому так дорог он –
Город скромный, город славный,
Нашей верой окрылен
В свой бескрайний путь державный!

Алексей КИРДЯНОВ.

Есть такая профессия

БЫТЬ НУЖНЫМ ЛЮДЯМ

Социальная помощь – понятие хорошо известное, но мало кто знает, что специалистов этой сферы до поры до времени нигде не готовили. Так уж сложилось, что ими становились люди, как говорится, по велению души и сердца. И вот два года назад в системе высшего образования в Ташкентском государственном институте культуры имени Абдуллы Кадыри появился факультет по подготовке работников социальной сферы. За короткое время в силу специфики деятельности его преподавателями и студентами сделано немало добрых дел.

Стоит подчеркнуть, что толчком для формирования данного факультета явилось объявление Президентом страны 2007 года Годом социальной защиты. В Государственной программе в этом направлении в числе первоочередных задач была обозначена целенаправленная подготовка кадров по социальной работе.

– При нашем факультете открыты две кафедры – «Теория построения демократичного общества в Узбекистане и социальных наук» и «Культурно-просветительская деятельность и социология», – рассказывает старший преподаватель ТГИК Манзура Юлдашева. – Тесно сотрудничаем с Республиканским центром социальной адаптации детей, министерствами труда и социальной защиты населения, народного образования, внутренних дел, домами милосердия, фондом «Махалля», а также международными организациями – ЮНИСЕФ и обществами Красного Креста и Красного Полумесяца. Процесс профессиональной подготовки социальных работников в вузе опирается на нормативно-правовые документы, основным из которых является государственный общеобязательный стандарт образования. Наши студенты проходят практику в домах милосердия, в специализированных интернатах, в домах «Мурувват» и «Саховат». Для более углубленного изучения социальных вопросов общества студенты вместе с преподавателями активно работают с малообеспеченными и многодетными семьями, оказывают как моральную, так и материальную поддержку. Финансовыми источниками в основном являются сборы от различных благотворительных акций, концертов, которые часто организуются по инициативе института и факультета в частности.

Молодежь на этот факультет поступает в основном по велению сердца. Некоторые являются выходцами из социально уязвимых слоев населения, есть ребята с ограниченными физическими возможностями, воспитанники домов милосердия. Каждый из них уже побывал в трудной ситуации и теперь сам стремится помогать людям.

Сегодня профессия социального работника обретает популярность – число желающих поступить на спецфакультет с каждым годом растет. Его первые выпускники являются представителями государственных социальных институтов, различных общественных структур. Оказать социальную помощь тем, кто в этом нуждается, проконсультировать человека, попавшего не в лучшую ситуацию – все это не только входит в круг их деятельности, но и остается чисто человеческим долгом. Иначе и быть не может, ибо это в менталитете нашего народа. Милосердие и доброта – веление души и сердца каждого из нас.

Олеся ФЕФЕЛОВА, студентка факультета международной журналистики УзГУМЯ.

Информируем...

КАРЛОВЫ ВАРЫ В УЗБЕКИСТАНЕ

Центр реабилитационной медицины и физиотерапии Чехии при содействии узбекско-швейцарской компании «Premium Bottlets» предоставляет узбекистанцам возможность без выезда в Карловы Вары оздоровиться, употребляя этот божественный дар – родниковую воду.

Легендарная лечебница Карловы Вары на протяжении нескольких столетий дарит здоровье миллионам людей. Ее природные источники, без преувеличения, дарят людям могучую силу для исцеления различных недугов. Впервые этот дар обнаружил император Карл IV еще в 1388 году. Тогда же был изучен его труд о карбонизированной термальной соли. Император начал строительство дворцов и других помещений для проживания людей, которым было рекомендовано лечение водой Карловых Вар. Этот живописный уголок окружен хвойными лесами, обладает приятными климатическими условиями в различные времена года, что и позволяет его называть волшебным курортом исцеления.

Стоит сказать, что в XIX веке была изобретена технология, позволяющая выделить из родниковых минеральных источников Карловы Вары ее лечебные компоненты. Центр гастроэнтерологии при Минздраве Республики Узбекистан подтвердил лечебные свойства источников и рекомендовал минеральную воду для употребления с целью профилактики и лечения множества заболеваний.

Минеральная вода «Karlovy Wary» идеально подходит как изотонический раствор для лечебных целей желающим поддерживать нормальный тонус сосудов и обмен веществ. Эту минеральную воду рекомендуют при хроническом гастроэнтерите, язвенной болезни желудка и двенадцатиперстной кишки, при дисфункции желудочного пузыря и желчевыводящих путей, хроническом холецистите, желчнокаменной болезни, хроническом панкреатите, нарушении обмена веществ, ожирении, подагре, сахарном диабете, при заболеваниях опорно-двигательного аппарата, кожных и других заболеваниях, мигрирующих аллергических заболеваниях тела.

В настоящее время эта минеральная вода выпускается в нашей столице узбекско-швейцарской фирмой «Premium Bottlets».

Бинали АЛИЕВ, заслуженный врач Узбекистана, к.м.н., участник Второй мировой войны.

Интересуемся...

ЧТОБЫ ОДЕЖДА БЫЛА К ЛИЦУ

«Я слышала о том, что некоторые ателье принимают заказы на обновление одежды. Хотелось бы подробнее узнать об этом виде бытового обслуживания.

В. Антропова».

На это письмо отвечает директор ООО «HAZINA BIZNESS» Назира Артыкова:

– Вы открыли шкаф – на вешалках висят несколько платьев, костюм, блузы. Вещи как будто и неплохие – материал добротный, да и сшиты хорошо, но вас почему-то не радует этот гардероб. Вот это синее платье вам просто надоело, черное – коротковато, а значит, не соответствует современной моде, коричневый костюм полнит, да и не к лицу. Многим женщинам знакомы эти грустные раздумья у раскрытого платяного шкафа, а ведь их легко избежать. Не следует держать в шкафу надоевшие или вышедшие из моды вещи – их надо переделать, освежить, обновить, и они снова станут желанными.

Обновление одежды – один из важных видов сферы обслуживания населения. Трудно переоценить удобство и практичность этого вида услуг. Очевидно, далеко не все представляют, какие возможности таит в себе умелая переделка одежды. Диапазон здесь очень велик – от добавления воротника и манжет, выполненных из отделочных тканей, до полного перекроя изделия.

Так, женское пальто можно переделать на модное полупальто, жакет, платье-пальто. Мужское пальто – на полупальто, куртку, жилет для улицы. Из надоевшего вам платья в наших ателье сошьют сарафан, удлиненный жилет, юбку с жилетом.

Но не всегда ведь требуется и перекрой одежды. Во многих случаях достаточно каких-то новых деталей, чтобы придать вещи свежесть, подчеркнуть новые приметы моды. Заказчик может посоветоваться с закройщиком, выбрать для этой цели аппликацию, вышивку, искусственный цветок, плетеный или вязаный пояс, отделку из кожи или замши. Наше ателье располагает сейчас для этой цели широким ассортиментом тканей, отделочных материалов, фурнитуры. Эти услуги безотказно выполняют все ателье столицы.

Записал М. АХАТОВ.

2010 год – Год гармонично развитого поколения

МОЛОДЫЕ ПАТРИОТЫ – ОПОРА СТРАНЫ

В Государственной программе «Год гармонично развитого поколения» особое значение уделяется воспитанию молодежи с твердыми жизненными убеждениями, способной противостоять чуждым нашему менталитету идеям.

Осуществляется последовательная работа по выполнению этой актуальной задачи, всестороннему и гармоничному развитию подрастающего поколения. В результате у молодежи усиливается чувство патриотизма и любви к Родине, сопричастности к ее судьбе. Об этом свидетельствует огромное стремление юношей и девушек к образованию, труду, желание способствовать прославлению Узбекистана во всем мире. Молодые патриоты – настоящая опора страны.

Об этом шла речь на конференции «Молодые патриоты – опора страны», состоявшейся в столице с участием студентов Ташкентского государственного педагогического университета.

Ректор университета Фазлиддин Хайдаров отметил, что одним из приоритетных направлений государственной политики, осуществляемой главой нашего государства, является воспитание здорового и гармонично развитого поколения, выявление творческого и интеллектуального потенциала молодежи, защита ее прав и интересов.

На конференции, организованной совместно с Министерством внутренних дел Республики Узбекистан, особое внимание уделялось защите прав и интересов молодежи, развитию сотрудничества между правоохранительными органами и общественностью в целях повышения интеллектуального потенциала и укрепления мировоззрения юношей и девушек в процессе демократизации, обновления общества и модернизации страны. Ведь всесторонне развитую молодежь, обладающую знаниями и высокой правовой культурой, никто не сможет сбить с правильного пути.

На мероприятии были заслушаны доклады, посвященные роли Уполномоченного по правам человека (Омбудсмана) Олий Мажлиса Республики Узбекистан в защите прав молодежи, ходу реализации международных обязательств по правам молодежи в Узбекистане.

ЗА ЗДОРОВЫЙ ОБРАЗ ЖИЗНИ

В Узбекском государственном институте физической культуры состоялась Республиканская научно-практическая конференция на тему «Гармонично развитое поколение – будущее страны».

В мероприятии, организованном в рамках Государственной программы «Год гармонично развитого поколения» при сотрудничестве Комитета женщин Узбекистана, Фонда развития детского спорта, министерств здравоохранения, по делам культуры и спорта, Творческой ассоциации «Тасвирий ойина», приняли участие председатели комитетов женщин Республики Каракалпакстан, областей и столицы, консультанты махаллей по вопросам религиозного просвещения и духовно-нравственного воспитания, спортивные тренеры и учащаяся молодежь.

Заместитель министра здравоохранения А. Комилов, заместитель председателя фонда «Махалля» Г. Юлчиева и другие отметили, что внимание, уделяемое под руководством Президента Ислама Каримова широкому привлечению девочек к спорту, укреплению здоровья женщин, утверждению в обществе здорового образа жизни, дает свои весомые результаты. Указ главы государства «О дополнительных мерах по поддержке деятельности Комитета женщин Узбекистана» от 25 мая 2004 года служит важным фактором в этом направлении.

В Государственной программе «Год гармонично развитого поколения» в качестве важнейших приоритетов определены физическое закаливание подрастающего поколения, совершенствование деятельности по развитию детского спорта, широкое привлечение молодежи к занятиям спортом. Комитет женщин Узбекистана в сотрудничестве с рядом общественных организаций проводит спортивные соревнования, марафоны, спартакиады, оздоровительные проекты и семейные турниры с участием молодежи и женщин. Факультет развития женского спорта, действующий в Узбекском государственном институте физической культуры, способствует подготовке квалифицированных женщин-тренеров.

– Широкое привлечение девочек к спорту наряду с подготовкой спортсменок, способных достойно защищать честь нашей Родины на международных соревнованиях, поможет и укреплению здоровья будущих матерей, – говорит профессор института физической культуры, заслуженный тренер Республики Узбекистан Клара Шакирджанова. – Нынешняя конференция играет важную роль в дальнейшем укреплении сотрудничества семьи, учебного заведения, махалли, комитета женщин в деле пропаганды здорового образа жизни, претворении этих задач на практике.

В ходе конференции заслушаны и обсуждены доклады на такие темы, как влияние занятий спортом на здоровье детей, роль спорта в формировании личности, возможности метаболического лечения в спортивной кардиологии.

На конференции выступила заместитель Премьер-министра Республики Узбекистан, председатель Комитета женщин Узбекистана Ф. Акбарова.

УзА.

Коллектив ОАО ТашГорПЭС выражает глубокое соболезнование и. о. директора Смаль Геннадию Ивановичу по поводу смерти его матери **СМАЛЬ Ирины Емельяновны.**

СОВРЕМЕННЫЕ СПОРТИВНЫЕ КОМПЛЕКСЫ — В РАСПОРЯЖЕНИИ ДЕТЕЙ

В 32 спортивных школах Ташкента тысячи девочек и мальчиков регулярно занимаются 43 видами спорта.

В Постановлении Президента страны Ислама Каримова «О дополнительных мерах по повышению эффективности использования объектов детского спорта» от 5 мая 2010 года намечены важные задачи по оптимизации графиков занятий в спортивных секциях и кружках, организации новых дополнительных секций и групп по различным видам спорта, прежде всего художественной и спортивной гимнастике, обеспечению детских спортивных школ квалифицированными тренерами, укреплению материально-технической базы.

В настоящее время в нашей столице в целях обеспечения исполнения данного постановления уделяется особое внимание созданию в детских спортивных комплексах дополнительных спортивных секций, оснащению их в соответствии с современными требованиями, обеспечению опытными тренерами.

Сегодня в Ташкенте свыше 138 тысяч молодых людей, то есть почти 32 процента из всех мальчиков и девочек в возрасте от 6 до 18 лет, привлечены к спортивным и оздоровительным занятиям. В существующих 32 детско-юношеских спортивных школах тысячи девочек и мальчиков регулярно занимаются 43 видами спорта, такими как футбол, баскетбол, волейбол, настольный теннис, легкая атлетика, ручной мяч, бокс, кураш, самбо, дзюдо, художественная гимнастика, каратэ, таэквондо и бадминтон.

В сданном в эксплуатацию в 2009 году Чиланзарском детском спортивном комплексе в эти дни свыше 600 учащихся общеобразовательных школ и профессиональных колледжей повышают свое мастерство по десяти видам спорта. Секретам мастерства их обучают около 20 квалифицированных тренеров.

– Число желающих заниматься в наших спортивных секциях постоянно растет, – говорит директор комплекса Турсунбой Абдураимов. – Поэтому мы создали дополнительные группы по художественной гимнастике, футболу, теннису и акробатике.

Организация в комплексе мастер-классов с участием известных мастеров спорта явилась важным фактором повышения интереса детей к спорту. В частности, показательные уроки известного футбольного тренера Миржалола Касымова и футбольного лидера Адыла Ахмедова произвели на детей большое впечатление.

– Я уже пять лет занимаюсь футболом, – говорит воспитанник комплекса Данияр Лутфуллаев. – Для занятия футболом здесь созданы все условия.

В прошлом году футбольная команда этого комплекса в составе игроков 1995-1996 годов рождения завоевала кубок Ташкентского городского отделения Фонда развития детского спорта. В эту победу свой достойный вклад внесли Азамат Алиев, Шерзод Абдусаматов и Умид Нигматуллаев.

– На занятиях наши тренеры уделяют особое внимание физической, технической и тактической подготовке, благодаря чему мы достигаем таких успехов, – говорит молодой футболист Шерзод Абдусаматов. – Моя цель – стать в будущем хорошим футболистом и достойно защищать честь нашей страны.

В Чиланзарском детском спортивном комплексе молодежь обучают опытные тренеры – по футболу Анатолий Коваленко, по вольной борьбе Хусанбой Юсупов, художественной гимнастике и акробатике Айжон Ибрагимова и Оксана Пулатова.

– В нашей стране динамично развивается художественная и спортивная гимнастика, – говорит тренер Айжон Ибрагимова. – Все это можно увидеть на примере того, что все больше растет число девочек, которые интересуются этими изящными видами спорта.

Спорт имеет важное значение в физическом и духовном развитии подрастающего поколения. В основе особого внимания, уделяемого в нашей стране под руководством главы государства развитию детского спорта, лежат именно эти благородные цели.

Холмурод САЛИМОВ, корр. УзА.

Путешествуя по звездному небу

ПЛАНЕТЫ, ПОХОЖИЕ НА ЗЕМЛЮ?

Не менее 3,5 процента звезд нашей Галактики могут иметь похожие на Землю планеты, состоящие из твердых горных пород, — это составляет примерно миллиард миров, небольшая часть которых может быть заселена живыми организмами, говорится в докладе британских ученых.

Проблема в том, что с помощью традиционных средств наблюдения ученым пока не удавалось рассмотреть малые космические тела из-за «слепящего» света ближайших к ним звезд. Тем не менее британские астрономы сумели обнаружить в космосе несколько так называемых суперземель — планет, имеющих схожее с Землей строение, но обладающих большими размерами и массой — от массового открытия небольших планет астрономов отделяет еще несколько десятилетий совершенствования астрономических методов и инструментов. Их исследование практически доказало, что наша Галактика, Млечный Путь, может содержать в себе огромное количество планет, похожих по строению на Землю. При этом часть из них, исходя из чисто статистических соображений, неизбежно должна удовлетворять условиям, необходимым для возникновения жизни.

ВЫЧИСЛЕНА САМАЯ БОЛЬШАЯ КОМЕТА

По мнению ученых, открытая в 2006 году комета Макнота, скорее всего, является самой большой кометой из известных на сегодняшний день. В своей работе ученые использовали новый метод определения размера небесного тела. В частности, они использовали данные, полученные аппаратом «Улисс», и проанализировали зону магнитного возмущения, создаваемого ионизированной материей кометы. Оказалось, что у кометы Макнота эта зона огромна – чтобы пересечь ее, аппарату потребовалось 18 дней.

Комета Макнота (C/2006 P1), открытая 7 августа 2006 года британско-австралийским астрономом Робертом Макнотом, считается самой яркой. Жители Северного полушария могли легко ее наблюдать невооруженным глазом в январе и феврале 2007 года.

ОБНАРУЖЕНО УДАЛЕННОЕ СКОПЛЕНИЕ ГАЛАКТИК

Международная группа астрономов провела наблюдения скопления CIG J0218.3-0510, которое находится на расстоянии около 9,6 млрд. световых лет от Земли.

Скопление, лежащее в созвездии Кита было исследовано в оптическом, инфракрасном и рентгеновском диапазонах с помощью инфракрасного телескопа Соединенного Королевства, наземных телескопов «Магеллан» и «Субару», а также космических обсерваторий «Спитцер» и XMM-Newton. Наблюдения показали, что семь галактик, расположенных неподалеку от центра CIG J0218.3-0510, имеют примерно одинаковые величины красного смещения. Всего в скопление, по оценкам авторов работы, входит около 60 галактик.

Регистрация рентгеновского излучения, свидетельствующего о наличии горячего газа в пространстве между галактиками, указывает на то, что формирование скопления как системы гравитационно связанных объектов уже завершилось. Подтвердить истинность этих предположений должны дополнительные наблюдения.

Самой интересной особенностью скопления ученые считают то, что содержащиеся в нем галактики крупны, массивны и выглядят проэволюционировавшими.

В КОСМОСЕ НАЙДЕНА ПУСТАЯ ОБЛАСТЬ

При наблюдении туманности NGC 1999, находящейся на расстоянии около 1500 световых лет от Земли в созвездии Ориона с помощью космического телескопа астрономы обнаружили истинно пустую область космического пространства.

По мнению ученых, проделать такую «дыру» могли потоки газа, испускаемые молодыми звездами. Телескопу удалось зарегистрировать следы процесса формирования светил, которые избавляются от окружающих их на этапе зарождения газопылевых облаков.

ЗЕМНЫЕ БАКТЕРИИ НЕ ВЫЖИВУТ НА МАРСЕ

Ученых давно беспокоит риск нанесения непоправимого вреда поискам признаков жизни на Марсе — земными микроорганизмами, которые могут попасть на Красную планету вместе с каким-нибудь космическим аппаратом. Новое исследование показывает, что бояться нечего: хотя некоторые бактерии теоретически могут выжить в суровых условиях межпланетного перелета, входа в марсианскую атмосферу и посадки, большинство все равно вскоре погибнет.

Подготовила Л. ЯКУБОВА.

Мир творчества

ВОЛШЕБСТВО ЗВУКОВ ВОСПИТЫВАЕТ ДУХОВНО

В зале отеля «Интерконтиненталь» царила предконцертная атмосфера. Любители классической, народной, современной музыки, заглянувшие на IV благотворительный концерт, приуроченный к Международному дню защиты детей, знатоки музыкального искусства, друзья и поклонники исполнителей, обучающихся в РСМАЛ имени В. Успенского, Центре детского творчества «Янги авлод», Республиканской специализированной школе-интернате искусств «Нафис санъат» заполняли свои места.

Все затихло. Наступили минуты волшебства мелодий и ритмов. Зазвучали голоса флейты и скрипки, дойры и валторны, дутара и виолончели, саксофона и барабана...

Исполнители словно рисовали звуками образы: жаворонка, соловья, прялки. Одаривали слушателей светлыми эмоциями колыбельной, вечерней серенады. Зрители то кружили в ритме вальса, то слушали поэму, видели поэтические картинки, а то ощущали непрерывное движение.

Тридцать детей разного возраста, вовлеченных в мир музыки и искусства, продемонстрировали виртуозность исполнения перед 300 представителями международной и республиканской общественности.

Узбекская народная песня «Чертмак», румынская народная «Жаворонок» в исполнении Юлдуз Мирсаматовой, Мадины Хикматуллаевой, «Джорджия в моем сердце», представленная джаз-бэндом «Sunny Kids», не оставили никого из находившихся в зале равнодушными, как и многие другие номера.

Концерт окончен, но аплодисменты долго не смолкают. Слышны поздравления в адрес солистов и, конечно же, педагогов.

От представителей международных и республиканских организаций дипломатического корпуса, аккредитованного в Узбекистане, при поддержке которого организован концерт, всем участникам – одаренным мальчикам и девочкам – вручены подарки, цветы, высказаны пожелания дальнейших творческих успехов.

Уже после концерта за «сладким» столом девчонки и мальчишки наперебой просили отметить их учителей и наставников Марка Николаевича Зайко, Аллу Антоновну Ким, Насибу Амоновну Садыкову и многих других, вкладывающих в них свою душу, знание, опыт.

– Проведенная акция стала очередным этапом в работе по выявлению и поддержке юных дарований, – отметила директор РСМАЛ имени В. Успенского Дильдора Джамалова. – Цель, преследуемая нами, – воспитание у ребят духа интернационализма и толерантности, приобщение подрастающих узбекистанцев к мировой музыкальной культуре. Мы надеемся, что очередная акция в области культурного сотрудничества пришлась по душе и участникам, и гостям.

И. КОГАН.
Фото Т. ЗИАДИНОВА.

На театральных подмостках

НА СЦЕНЕ — УРОКИ ДОБРОТЫ

На сцене Республиканского театра юного зрителя в первые дни июня была представлена новая работа – спектакль «Оскар и Розовая дама» драматурга Эрика-Эммануила Шмитта. Это результат совместного проекта с посольствами Франции и Израиля, над реализацией которого работали народная артистка Узбекистана Светлана Норбаева, ведущий режиссер театра Александр Гамиров, сценограф, заслуженный деятель искусств Шухрат Абдумаликов и музыкант Федор Жариков.

Спектакль повествует о последних днях жизни смертельно больного мальчика после безуспешной операции и пожилой женщине, медицинском волонтере, которая помогла ему, примиряя с неизбежным, ярко прожить жизнь и не потерять достоинства, не озлобиться.

Рассказ, который ведет актриса, начинается как бы с конца, с воспоминаний: читаются письма, которые девятилетний мальчик писал по ее предложению Богу, обращаясь к нему за духовной поддержкой. Сложный по композиции спектакль включает в себя и диалоги, и монологи, но два действующих лица играет один человек. Она, та самая Розовая Дама в удобном спортивном брючном комплекте серо-белого цвета, то выслушивает ребенка, его жалобы, то признание в любви к девочке из соседней палаты, которой повезло выздороветь, то рассказывает ему смешные истории из своей жизни, которых никогда не было, – она нафантазировала их, чтобы вызвать бурю эмоций. И тут же становится этим самым Оскаром, который, узнав о своем диагнозе, получает ту психологическую опору, которую ему не смогли дать ни любящие родители, ни врач больницы. Здесь и понимаешь, почему эту женщину называют Розовой Дамой – совсем не за халат этого цвета, в котором актриса выходит на сцену в финале, а за поступки, самоотверженность, за большую любовь, которые она дарит чужому ребенку.

Волной накатывают на зрителей эмоции, которые генерирует Светлана Норбаева. Завязанные в тугой узел автором все психологические ходы, казалось, не распутать, не развязать. Но актриса справилась с этой задачей, ведя сидящих в зале по судьбам двух людей, окрашенным в тона доброты, тепла, взаимодоверия. Ее талант – в точной передаче психологически выстроенной достоверности характеров. Мы как бы видим на сцене двух человек: опытного и юного, слышим их голоса – у каждого свой говор, различаемым их жесты – у каждого своя пластика. И взгляды... Чуть притупленный у Розовой Дамы, страдающей от предстоящей потери, и открытый, доверчивый и умоляющий, радующийся у Оскара. Физических перемещений на сцене практически нет. Только на пару минут Норбаева присаживается на скамью, а так все время – на сцене, и все два часа следят за актрисой зрители с напряженнейшим вниманием.

Этого внимания помогал Норбаевой добиться режиссер Александр Гамиров, разрабатывая с ней версию спектакля. По его же предложению звучит исполняемая на фаготе музыка Иоганна Себастьяна Баха, Антонио Вивальди, Лукаша Слуки, то дарящая надежду, то отражающая горечь от потери. Но при всем этом что-то чистое, очищающее душу, остается и не позволит уже стать такими же, как были до просмотра этого великолепного действа, созданного французским драматургом и воплощенного воспитанниками нашей реалистической театральной школы.

Об этом говорили все, кто искренне благодарил создателей этого спектакля. Наталья Ивановна Глазкова, искусствовед: «Образы, созданные Норбаевой ранее, до сих пор у меня в памяти. Такое вот эмоциональное воздействие она всегда производила на зрителей. То, что она сделала сегодня, говорит о ее неувядаемом мастерстве, о тех актерских возможностях, которые у нее есть и которые она нам сегодня явила». Матлюба Закировна Умарова – домохозяйка, мать двоих детей: «Сюда я привожу обычно своего младшенького на детские спектакли, а тут вот узнала о том, что будет спектакль для взрослых. Он очень трагичный, он мне всю душу перевернул. И это как урок всем нам: вот какими мы должны быть по отношению друг к другу!»

Говорят, что искусство только ставит вопросы, но не отвечает на них. Но направление к выходу, к свету оно все же показывает. Надо только увидеть, в чем и помогает живое искусство театра, когда драматический талант не только отражает жизнь, но и одухотворяет ее цели, являющиеся истинными ценностями. Это событие случилось на сцене нашего ТЮЗа как яркий тому пример.

Н. АЛЕКСАНДРОВА.

Учредитель — хокимият г. Ташкента

Главный редактор Акмаль АКРАМОВ

Адрес редакции: 100029, г. Ташкент, ГСП, ул. Матбуотчилар, 32.

Телефоны: отдел рекламы и объявлений — 233-28-95; 236-57-65. Факс: 233-21-56, 233-28-95.

Газета выходит пять раз в неделю, кроме субботы и воскресенья.

ISSN 2010-9237

Газета зарегистрирована в Управлении печати и информации г. Ташкента. Регистрационный № 02-2

Индекс — 561. Способ печати — офсетный. Формат — А-2. Объем — 2 п.л. Тираж 5970

По вопросам доставки обращаться в почтовые отделения по месту жительства или в отдел эксплуатации ГСП "Тошкент почтамти" по телефону 233-74-05.

Номер набран и сверстан в компьютерном центре «Вечерний Ташкент».

Типография акционерной компании «Шарк». Адрес предприятия: ул. Буюк Турон, 41.

Ответственность за достоверность сведений в рекламе и объявлениях несет рекламодатель.

Заказ Г-507. Подписано в 13.40 123 5