O'ZBEKISTON RESPUBLIKASI MILLIY KUTUBXONASI
INV.№

ПЯТНИЦА, 11 ИЮНЯ 2010 ГОДА

Вечерний Ташкент

Газета выходит с 1 июля 1966 года

ОБЩЕСТВЕННО-ПОЛИТИЧЕСКАЯ ЕЖЕДНЕВНАЯ ГОРОДСКАЯ ГАЗЕТА № 113 (11.674) Цена в розницу — свободная

ВСТРЕЧИ ПРЕЗИДЕНТОВ

Президент Республики Узбекистан Ислам Каримов 10 июня в резиденции Куксарой встретился с Президентом Российской Федерации Дмитрием Медведевым, принимающим участие в Саммите Шанхайской организации сотрудничества (ШОС) в Ташкенте.

– Я рад приветствовать Вас в Ташкенте уже в канун главного форума ШОС и убежден, что предстоящие встречи и переговоры в его рамках пройдут на высокой и довольно конструктивной ноте, – сказал Ислам Каримов.

Дмитрий Медведев высоко оценил итоги председательства Республики Узбекистан в ШОС и выразил уверенность в том, что переговоры в ходе Саммита будут иметь содержательную и продуктивную основу и безусловно отразятся в дальнейшем укреплении международной стабильности и расширении масштабов регионального сотрудничества.

Президенты обменялись мнениями по широкому спектру вопросов узбекско-российских отношений, а также региональных и международных проблем. Отмечено последовательное развитие двустороннего сотрудничества в политической, торгово-экономической, культурно-гуманитарной и многих других сферах. Узбекистан и Россия успешно взаимодействуют также и на многосторонней основе в рамках многих авторитетных международных структур.

* * *

Президент Республики Узбекистан Ислам Каримов 10 июня в резиденции Куксарой провел встречу с Президентом Республики Казахстан Нурсултаном Назарбаевым, принимающим участие в Саммите Шанхайской организации сотрудничества в Ташкенте.

– Конструктивный настрой участников Ташкентского саммита ШОС закладывает хорошую основу для нашей продуктивной работы в рамках нынешних мероприятий, что, в свою очередь, безусловно, отразится на повышении эффективности деятельности всей организации, – подчеркнул Ислам Каримов.

Президент Казахстана, в свою очередь, отметил, что «усилия Республики Узбекистан в период его председательства в ШОС послужили примером в деле совершенствования его структур и механизмов принятия решений по ключевым направлениям региональной политики. По одному только перечню вопросов и подписываемых в Ташкенте документов становится очевидным возросшая роль ШОС в целом».

В ходе переговоров обсуждены вопросы касательно расширения узбекско-казахского диалога на высшем уровне в целях обмена мнениями по актуальным вопросам взаимодействия. Главы двух государств обсудили вопросы, связанные с рациональным использованием водно-энергетических ресурсов Центральной Азии, сотрудничеством в рамках международных структур.

Также были затронуты вопросы региональной безопасности, в частности, борьбы с терроризмом, экстремизмом, наркоторговлей и иными угрозами региональной безопасности.

* * *

Президент Республики Узбекистан Ислам Каримов 10 июня в резиденции Куксарой провел встречу с Президентом Монголии Цахиагийном Элбэгдоржем, который принимает участие в Саммите Шанхайской организации сотрудничества в Ташкенте в качестве главы государства-наблюдателя ШОС.

– Ваше участие в Саммите ШОС обогатит его содержание, – отметил Ислам Каримов. – Это ваш первый визит в Узбекистан в качестве Президента Монголии, и, думаю, он станет хорошей возможностью для того, чтобы ближе познакомиться с культурой и древней историей нашего народа, экономическим потенциалом нашей страны, а также обсудить перспективы узбекско-монгольских отношений.

Отношения между нашими государствами строятся на принципах взаимопонимания и обоюдной заинтересованности в развитии сотрудничества в различных отраслях экономики. Огромный потенциал узбекско-монгольского сотрудничества не использован во многих сферах. Наши страны имеют схожие подходы к решению вопросов, касающихся предотвращения современных угроз региональной и международной безопасности. Монголия высоко ценит усилия Узбекистана по обеспечению стабильности в Центральной Азии, нормализации обстановки в Афганистане.

Следует отметить, что Монголия стремится активизировать двусторонние политические отношения с Узбекистаном. В целях углубления взаимоотношений 23 сентября 2009 года в Улан-Баторе состоялся первый раунд консультаций на уровне МИД двух стран.

В ходе встречи в резиденции Куксарой Президент Монголии сердечно поблагодарил главу нашего государства за теплый прием и высоко оценил уровень организации Саммита ШОС. Цахиагийн Элбэгдорж выразил уверенность в том, что новые возможности для расширения торгово-экономических отношений с нашей страной придадут действенный импульс укреплению двустороннего сотрудничества.

УзА.

ПРЕДСЕДАТЕЛЬ КИТАЯ ВОЗЛОЖИЛ ЦВЕТЫ К МОНУМЕНТУ НЕЗАВИСИМОСТИ И ГУМАНИЗМА

Президент Республики Узбекистан Ислам Каримов и находящийся в нашей стране с государственным визитом Председатель Китайской Народной Республики Ху Цзиньтао 10 июня посетили главную площадь страны – площадь Мустакиллик. Высокий гость возложил цветы к подножию монумента Независимости и гуманизма, являющегося символом нашей свободы, благородных устремлений и светлого будущего.

Председатель КНР высоко оценил широкомасштабную созидательную работу, осуществленную на площади Мустакиллик под руководством Президента Узбекистана.

Ху Цзиньтао ознакомился с деятельностью Сената Олий Мажлиса Республики Узбекистан.

УзА.

ИСКУССТВО СЛУЖИТ УКРЕПЛЕНИЮ ДРУЖБЫ НАРОДОВ

Культура и искусство всегда служили делу укрепления дружбы народов.

В развитии взаимного уважения и доверия государств-членов Шанхайской организации сотрудничества немаловажную роль играют культура и искусство. Подтверждением тому являются концерты, в программу которых входят лучшие мелодии, песни и танцы народов стран-членов ШОС, организуемые в рамках каждого саммита этой организации.

Это нашло свое яркое подтверждение и на Ташкентском саммите ШОС. 10 июня во Дворце международных форумов «Узбекистон» состоялся концерт для участников саммита.

17.00. В зал входят Президент Республики Узбекистан Ислам Каримов, Президент Республики Казахстан Нурсултан Назарбаев, Председатель Китайской Народной Республики Ху Цзиньтао, Президент Российской Федерации Дмитрий Медведев, Президент Республики Таджикистан Эмомали Рахмон, Президент Исламской Республики Пакистан Асиф Али Зардари, Президент Монголии Цахиагийн Элбэгдорж, Президент Исламской Республики Афганистан Хамид Карзай.

Присутствующие аплодисментами встречают высоких гостей.

На сцене на узбекском, русском и китайском языках звучат слова приветствия.

В исполнении Азамата Мухаммаджанова, Умида Исраилова, Нилуфар Иргашевой, Барно Исматуллаевой и хоровой капеллы звучит песня «Мелодия мира». В этой песне воспеваются мир и дружба, добрососедство и сотрудничество.

Известно, что характерной приметой любого торжества является звонкий и задорный голос детей, песни и танцы в их исполнении. На сцену выходят участники детских групп «Томоша», «Булбулча», «Бахтли болалик». Они исполняют музыкально-хореографическую композицию «Чистое небо» и песню «Цветут цветы».

Мастера искусств Узбекистана исполняют произведения узбекской и мировой классики – «Я встретил красавицу», романс «Рассвет» Руджеро Леонкавалло, сцену из балета «Дон Кихот» Людвига Минкуса, арию Виолетты из оперы «Травиата» Джузеппе Верди, отрывок из Первого концерта для фортепиано с оркестром Петра Чайковского.

Песни «Мой любимый Китай» в исполнении магистрантки Государственной консерватории Узбекистана Айгуль Гулям кизи и «Прекрасный край» в исполнении певицы Тамиллы Курмакаевой звучат на китайском языке.

Солист Рахим Мирзакамалов исполняет русскую народную песню «Коробейники», Дженисбек Пиязов – песню «Вдоль по Питерской».

Муножат Юлчиева, Зулайхо Бойхонова, Матлюба Дадабаева, Фаррух Закиров, Озодбек Назарбеков и другие мастера искусств с участием ансамблей «Ялла», «Айкулаш», «Узбекистон», «Сабо», «Офарин» исполняют одну лучше другой узбекские, казахские, кыргызские, таджикские, туркменские, каракалпакские песни и танцы.

«Человек бесценен» – так назывался финальный номер концерта, который исполняли Муяссар Раззакова и Аваз Раджабов. Слова песни созвучны высшим целям ШОС и выразили основную художественно-идейную суть состоявшегося концерта.

Олим ТУРАКУЛОВ, корр.УзА.

ГАЗЕТА «TEHRAN TIMES» О ПРЕДСЕДАТЕЛЬСТВЕ УЗБЕКИСТАНА В ШОС

«Дальнейшее повышение эффективности деятельности ШОС – один из приоритетов председательства Узбекистана». Так называется статья, опубликованная на днях в одной из центральных газет Ирана – «Tehran Times».

В статье рассказывается о состоявшемся в посольстве нашей страны в Иране брифинге, посвященном председательству Узбекистана в Шанхайской организации сотрудничества. В мероприятии приняли участие известные иранские политические и общественные деятели, иностранные послы, представители международных организаций и СМИ.

Как отмечает газета, в период председательства Узбекистана в ШОС были предприняты ряд важных шагов, которые служат дальнейшему развитию организации. В этом контексте автор статьи обращает внимание на принятие в декабре 2009 года резолюции Генеральной Ассамблеи ООН о сотрудничестве между ООН и ШОС, а также подписание в апреле этого года в Ташкенте Совместной декларации о сотрудничестве между секретариатами этих двух международных организаций.

Ссылаясь на мнения, озвученные в ходе брифинга, газета подчеркивает, что председательство Узбекистана в ШОС внесло заметный вклад в дело дальнейшего укрепления плодотворного взаимодействия между государствами-членами организации. Наряду с политическими аспектами деятельности ШОС, Узбекистан старается привлечь больше внимания и экономической стороне деятельности организации, выступая за активизацию торгово-экономического сотрудничества стран-участниц, а также развитие транспортных коридоров, уровень развитости которых непосредственно влияет на темпы кооперации. Учитывая, что ШОС считается одним из крупных международных образований в евроазиатской зоне и основы будущего развития этой организации кроются во взаимодействии, Ташкент в течение всего периода своего председательства эффективно обеспечивал атмосферу сотрудничества и взаимопонимания между странами-членами организации, наблюдателями и партнерами по диалогу.

ИА «Жахон», Тегеран.

НОВОСТИ XXI ВЕКА
вчера, сегодня, завтра

В СТРАНЕ

• До конца 2011 года в Узбекистане будет проведена реконструкция двух участков трассы Гузар–Бухара–Нукус–Бейнау с участием южнокорейской и китайской компаний. Контракты с иностранными подрядчиками уже подписаны. Общая стоимость работ превышает 173 млн. долларов. Автотрасса А-380 протяженностью более 1,2 тыс. км – является частью транзитного коридора, связывающего Узбекистан с Афганистаном и Туркменистаном на юге и Казахстаном – на севере.

• Открытый акционерный коммерческий банк «Кредит-Стандарт» объявил о запуске обновленной программы потребительского кредитования для физических лиц. Отличительной особенностью услуги является упрощенный процесс оформления документов.

• В Учебно-тренировочном центре Национальной авиакомпании Узбекистана начались занятия на курсах подготовки специалистов для представительств «Узбекистон хаво йуллари» за рубежом. В числе основных дисциплин – авиационная безопасность, организация пассажирских перевозок, логистика, международные тарифы и авиационный туризм, коммерческая деятельность и маркетинг авиакомпании.

• Приближается ответственная пора для хлопкоробов – время полива хлопчатника. Связанные с этим актуальные вопросы обсуждены на семинаре-совещании с участием руководителей и специалистов ирригационной системы Республики Каракалпакстан и Хорезмской области.

• В Намангане проведен «круглый стол», посвященный вопросам повышения экологической культуры населения.

• В Зааминском районе Джизакской области завершились учебные занятия для молодых предпринимателей из всех регионов страны. Они были организованы в рамках проекта Фонда «Форум культуры и искусства Узбекистана» и Центра молодежных инициатив «Келажак овози». В их ходе была дана информация о получении микрокредитов, составлении бизнес-планов.

• В Кызылтепинском, Карманинском и Нуратинском районах Навоийской области сданы в эксплуатацию 60 домов, построенных по типовым проектам. Доступная стоимость жилья, возводимого на основе современных строительных материалов, возможность воспользоваться льготным кредитом повышают интерес сельского населения к приобретению домов. В нынешнем году на семнадцати массивах восьми районов области намечено строительство еще 410 типовых домов.

В МИРЕ

• За первые пять месяцев года мировые цены на основные виды сельскохозяйственной продукции несколько снизились. Об этом сообщается в новом докладе Продовольственной и сельскохозяйственной организации ООН (ФАО) «Продовольственный прогноз». Как полагают эксперты ФАО, объем мирового производства в 2010 году, вероятно, достигнет рекордного уровня 2008 года.

• В результате теракта в Афганистане не менее 39 человек погибли, более 70 ранены. Взрыв произошел во время свадебной церемонии в пригороде Кандагара, который считается оплотом боевиков движения «Талибан».

• Совет Безопасности ООН одобрил введение дополнительных санкций в отношении Ирана. По словам канцлера Германии А. Меркель, это настоящий успех дипломатии, так как не только США и ЕС, но и другие страны пришли к согласию принять такие меры. Не присоединились к решению Турция и Бразилия. Резолюция разработана США при участии Великобритании, Франции, Германии. В ней, в частности, оговаривается, что Иран не сможет инвестировать в производство урана в третьих странах, расширен список вооружений, продажа которых Тегерану запрещена.

• Госфинуслуг Украины предложено ввести платежи надзора. В случае отказа введения таких платежей ведомство намерено обратиться к Кабинету Министров с целью увеличения финансирования как минимум в пять раз. Участники рынка в целом хотя и поддерживают идею введения платежей надзора, но отмечают, что размер отчислений выше, чем они ожидали.

• Более 50 тысяч зрителей смогли посмотреть концерт звезд эстрады, приуроченный к открытию чемпионата мира по футболу. Перед началом его президент ЮАР выразил благодарность ФИФА за возможность впервые провести чемпионат на Африканском континенте. Футбольные матчи будут освещать более трех тысяч представителей печатных и электронных средств массовой информации.

ПОДПИСАНО КРЕДИТНОЕ СОГЛАШЕНИЕ

Глубокая продуманность и своевременность принятого по инициативе Президента Республики Узбекистан Ислама Каримова комплекса антикризисных мер, последовательная их реализация обеспечивают устойчивую работу банковско-кредитной системы страны, укрепляют ее потенциал и способствуют развитию международного сотрудничества.

Это особо подчеркивалось в ходе подписания кредитного соглашения между Национальным банком внешнеэкономической деятельности Узбекистана и Государственным банком развития Китая. По соглашению, подписанному в рамках Ташкентского саммита ШОС, для финансирования проектов малого бизнеса и частного предпринимательства нашей страны, а также инвестиционных проектов китайским банком выделяется 75 миллионов долларов США.

Последовательное сотрудничество между двумя крупными финансовыми институтами Узбекистана и Китая началось в октябре 2005 года. За это время Национальному банку внешнеэкономической деятельности Узбекистана были предоставлены две кредитные линии на общую сумму 80 миллионов долларов США для финансирования проектов малого бизнеса и частного предпринимательства нашей страны. Узбекские предприниматели получили надежную финансовую поддержку по 120 проектам.

О плодотворном развитии сотрудничества между банками свидетельствует то, что кредитные линии Государственного банка развития Китая Национальному банку внешнеэкономической деятельности Узбекистана открываются на доверительной партнерской основе без предоставления государственных гарантий и без страхования со стороны экспортно-импортных агентств.

ВЕЛИКИЙ ШЕЛКОВЫЙ ПУТЬ — ПУТЕШЕСТВИЕ ВО ИМЯ МИРА

10 июня в Галерее изобразительного искусства Узбекистана открылась международная выставка на тему «Великий шелковый путь – путешествие во имя мира». На мероприятии, организованном в рамках Ташкентского саммита Шанхайской организации сотрудничества, представлены произведения художников таких стран, как Узбекистан, Китай, Россия, Бангладеш, Египет, Казахстан, Кыргызстан, Таджикистан.

В открытии выставки, организованной министерствами по делам культуры и спорта, иностранных дел Республики Узбекистан, Фондом «Форум культуры и искусства Узбекистана», Академией художеств Узбекистана, Ташкентским городским хокимиятом и Китайским фондом по исследованию международных проблем, приняли участие художники нашей страны и зарубежных государств, искусствоведы и специалисты, представители аккредитованного в нашей стране дипломатического корпуса, международных организаций.

Председатель Академии художеств Узбекистана Т.Кузиев отметил, что широкомасштабная работа, проводимая по инициативе главы нашего государства Ислама Каримова в духовно-просветительской сфере, в частности, по развитию изобразительного искусства, широкому ознакомлению нашего народа с его современными направлениями, дает свои весомые результаты. Об этом свидетельствуют огромные успехи мастеров кисти Узбекистана на международных выставках, фестивалях и форумах искусства.

Главная цель организации этой международной выставки – укрепление творческого сотрудничества между художниками на пространстве ШОС, широкое знакомство с национальными традициями изобразительного искусства этих стран, возрождение традиций Великого шелкового пути.

Не случайно эта выставка, организованная в соответствии с Меморандумом о взаимопонимании, подписанным между Фондом «Форум культуры и искусства Узбекистана» и Всекитайской ассоциацией по развитию международной дружбы, получила название «Великий шелковый путь – путешествие во имя мира». Ведь этот путь, в древности объединявший Восток и Запад, а сегодня – государства ШОС, издревле служил укреплению мира и стабильности в мире, взаимной дружбы и согласия между народами, развитию культуры и искусства. Художники, которых взрастила узбекская земля, расположенная на перекрестке Великого шелкового пути, всегда вносили и продолжают вносить огромный вклад в развитие мировой культуры и искусства, в том числе изобразительного.

На международной выставке представлено более ста картин, отражающих культуру, традиции и искусство стран ШОС.

– Связи между нашими странами, в частности сотрудничество в сферах культуры и искусства, последовательно развиваются в духе традиционной дружбы и взаимопонимания, – говорит художник из Китая Пэн Гочан. – Меня весьма заинтересовали работы узбекских мастеров, представленные на этой выставке. Это – результат огромного внимания, уделяемого в Узбекистане развитию изобразительного искусства.

На открытии международной выставки выступили заместитель Премьер-министра Республики Узбекистан Ф.Акбарова, генеральный секретарь ШОС М.Иманалиев.

УзА.

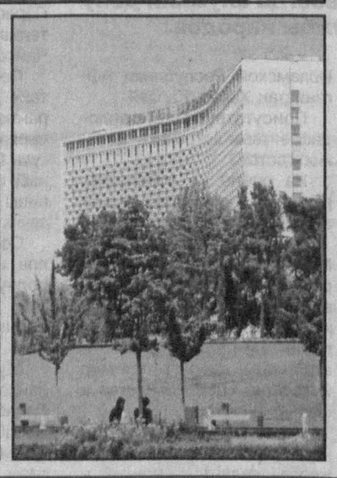

Фото Темура ЗИАДИНОВА.

УЗБЕКИСТАН – ЮЖНАЯ КОРЕЯ:

ВСТРЕЧА ДЕЛОВЫХ КРУГОВ

В Ташкенте состоялось заседание узбекско-южнокорейского делового совета. Мероприятие, организованное Министерством внешних экономических связей, инвестиций и торговли, Торгово-промышленной палатой Узбекистана и Министерством знаний и экономики, Торгово-промышленной палатой, Федерацией малого и среднего бизнеса Южной Кореи, было посвящено вопросам дальнейшего развития двустороннего торгово-экономического и инвестиционного сотрудничества. В нем приняли участие руководители министерств и ведомств, компаний и концернов, ответственных за такие сферы, как внешние экономические связи, инвестиции, топливно-энергетическая отрасль, машиностроение, геология и минеральные ресурсы, авиастроение, строительство, химия.

В ходе форума заместитель Премьер-министра Республики Узбекистан, министр внешних экономических связей, инвестиций и торговли Элёр Ганиев, министр знаний и экономики Республики Корея Чой Кёнг Хван особо отметили последовательное укрепление экономического сотрудничества между нашими странами. В частности, государственный визит Президента Узбекистана Ислама Каримова в феврале текущего года в Республику Корея обогатил взаимные отношения новым содержанием. В ходе этого визита были достигнуты договоренности во многих сферах, в частности, направленные на дальнейшее развитие сотрудничества в сфере экономики.

В экономической сфере между нашими странами налажен режим наибольшего благоприятствования. В 2009 году объем взаимного товарооборота вырос более чем на 8,2 процента. В Узбекистане действуют 359 совместных предприятий, созданных в сотрудничестве с южнокорейскими партнерами. В нашей стране открыли свои представительства 84 компании Южной Кореи. Они осуществляют деятельность в области машиностроения, торговли, химической, пищевой, легкой промышленности, металлопереработки, фармацевтики, туризма, сферы услуг.

Участие в заседании представителей многих фирм и компаний Южной Кореи свидетельствует об усилении их заинтересованности в расширении взаимного сотрудничества благодаря экономической стабильности и благоприятному инвестиционному климату в Узбекистане.

На заседании южнокорейским предпринимателям была представлена подробная информация о приоритетных направлениях привлечения инвестиций в экономику нашей страны, потенциале Узбекистана в области нефти и газа, автомобилестроения, авиастроения, горного дела, металлургии, производства строительных материалов. Гости были всесторонне ознакомлены с ходом приватизации в нашей стране, последовательно осуществляемыми реформами в целях развития экономики, преобразованиями в сфере малого бизнеса и частного предпринимательства, условиями, возможностями и льготами в свободной индустриально-экономической зоне «Навои».

– Узбекистан – страна с динамично развивающейся экономикой, – сказал корреспонденту УзА Чой Кёнг Хван. – Мы высоко ценим наше взаимное сотрудничество. Между нашими странами установлены взаимовыгодные связи, ускоренно развивается торгово-экономическое партнерство. Ярким тому свидетельством служит то, что, несмотря на продолжающийся мировой экономический кризис, интенсивно повышается объем товарооборота между нашими странами. Создание в Узбекистане всех условий, возможностей и льгот для успешной деятельности иностранных предпринимателей служит дальнейшему расширению и укреплению взаимосвязей.

На мероприятии были обсуждены вопросы, касающиеся дальнейшего расширения и укрепления масштабов экономического сотрудничества между бизнесменами Узбекистана и Южной Кореи. Участники обменялись мнениями по вопросам развития взаимных отношений, совместной разработки и реализации проектов, представляющих взаимный интерес.

Мадина УМАРОВА.

Орбиты сотрудничества

ИНВЕСТИЦИИ В ПРОИЗВОДСТВО

По инициативе Президента страны Ислама Каримова в текстильной промышленности Узбекистана последовательно осуществляются структурные перемены, техническая модернизация и переоснащение предприятий, вводятся новые мощности, активно привлекаются иностранные инвестиции.

Мощный импульс развитию текстильной индустрии дало Постановление главы государства «О Программе мер по реализации важнейших проектов по модернизации, техническому и технологическому перевооружению производства на 2009–2014 годы» от 12 марта 2009 года.

В данном направлении большое значение придается привлечению иностранных инвестиций. Подтверждением тому является совместный проект ГАК «Узбекенгилсаноат» и сингапурской компании «Indorama Industry Pte LTD», которая в 2010–2013 годах инвестирует 55 миллионов долларов США в организацию текстильного производства на базе незавершенного строительства комплекса «Кокандский текстильный комбинат».

После ввода в эксплуатацию в 2013 году производственные мощности комбината смогут перерабатывать 16–20 тысяч тонн хлопкового волокна в год. Планируется, что ежегодно комбинат будет экспортировать продукцию – гребенную пряжу для текстильных предприятий на 26–32 миллиона долларов США.

В. НИКОЛАЕВ, корр. УзА.

ДЛЯ РЕАЛИЗАЦИИ НАЦИОНАЛЬНОЙ СТРАТЕГИИ

Представители правительства Узбекистана, специализированных учреждений здравоохранения, агентств развития, производителей продуктов питания встретились, чтобы рассмотреть ход выполнения Национальной стратегии улучшения питания населения и обсудить дальнейшие меры по ее реализации. Встреча была организована Министерством здравоохранения при поддержке ЮНИСЕФ.

Национальная стратегия улучшения питания населения была разработана правительством, заинтересованными министерствами совместно с ЮНИСЕФ, Всемирным банком и другими национальными и международными партнерами в феврале 2009 года.

Стратегия продвигает интегрированный, всесторонний и эффективный пакет мер, который направлен на сокращение нехватки микроэлементов в питании населения, особенно детей и женщин.

Вместе с тем, как отмечалось на встрече, необходимо улучшить координацию усилий вовлеченных организаций и интегрировать Национальную стратегию улучшения питания населения в более обширные правительственные программы, чтобы обеспечить необходимыми ресурсами. Важно и повышение уровня информированности общественности о сбалансированном питании.

– С помощью этой стратегии эффективные и основанные на доказательствах программы, нацеленные на устранение непосредственных причин недостаточно насыщенного микроэлементами питания, могут быть расширены. Но мы все вместе осознаем неотложность задачи перевода этого документа в конкретные действия, с тем чтобы население получило пользу от ключевых мероприятий, изложенных в нем, – сказал Жан-Мишель Дельмот, глава представительства ЮНИСЕФ в Узбекистане. – Позвольте мне привести несколько важнейших примеров: полный охват исключительно грудным вскармливанием будет иметь наибольший эффект, сократив детскую смертность на 9 процентов. Всеобщий охват йодирования пищевой соли приведет к ежегодной экономической выгоде в девять миллиардов сумов. Решение вопроса хронической недостаточности питания путем качественного его дополнения, своевременного лечения диареи и саплементации цинка даст ежегодную выгоду в 61 млрд. сумов. Это простые недорогие мероприятия высокого действия, о которых семьи должны знать и применять на практике. ЮНИСЕФ работает совместно с Министерством здравоохранения и другими партнерами в целях пропаганды исключительно грудного вскармливания, качественного дополнительного питания и всеобщего йодирования соли. Но для расширения масштабов и охвата всей территории страны требуются многосторонние подходы и долгосрочная приверженность этому делу.

Надлежащее питание является важным для здорового развития детей и выгодно для их матерей, семей и общества. В то же время в Узбекистане низкий уровень исключительно грудного вскармливания и неадекватные методы питания детей и беременных женщин приводят к дефициту микроэлементов, в организме отражаются негативно на здоровье населения, продолжительности и качестве жизни.

В последние годы ЮНИСЕФ оказал поддержку в реализации программ по кормлению грудных младенцев и маленьких детей, саплементации микронутриентами, такими как витамин А, и поддерживает фортификацию муки, универсальную йодизацию соли и продвижение исключительного грудного вскармливания.

В Узбекистане был принят и действует Закон о профилактике йододефицитных заболеваний и ждет одобрения Сената другой закон о профилактике микронутриентной недостаточности.

Высококвалифицированные эксперты ЮНИСЕФ привлечены к поддержке национальной стратегии посредством проведения исследований, обзора программных документов и предоставления рекомендаций по ускорению реализации стратегии.

НИА «Туркистон-пресс».

ТАШКЕНТСКОЕ ГОРОДСКОЕ ОТДЕЛЕНИЕ

KAMOLOT

Досуг — с пользой

НЕ ТЕРЯЯ ВРЕМЕНИ ЗРЯ

37 кружков по специальным предметам и спортивным дисциплинам действуют при Ташкентском авиастроительном колледже.

Химия, физика, астрономия, математика, экономика, информационные технологии, биология, география, черчение – и это еще не весь список предметов, по которым вот уже на протяжении нескольких лет работают кружки. Только по итогам прошлого года участниками дополнительных занятий были свыше 700 учащихся.

Руководителями кружков являются лучшие в своем деле специалисты, такие как М. Литт («Литературное кафе»), Х. Рузиев («Юный физик»), А. Рахимов («Футбол»), многие другие.

Большой популярностью вот уже несколько лет пользуется кружок «Литературное кафе». Ежегодно его посещают 20—25 учащихся. С каждым годом их число увеличивается. Тому способствуют, как говорят сами учащиеся, необычайное искусство Марины Павловны вести занятия, ее умение прививать интерес к литературе, уютная атмосфера аудитории, возможность духовного и культурного обогащения.

– Кружок «Литературное кафе» интересен тем, что на занятиях можно познакомиться с последними новинками отечественной и зарубежной литературы, обсудить то или иное произведение, – говорит учащаяся второго курса Марина Ким.

Среди спортивных дисциплин лидирует кружок по волейболу. Он является самым популярным в колледже. Руководители кружка Ш.Хасанов и И. Эгамбердиев на протяжении десяти месяцев учебного года проводят занятия по три-четыре раза в неделю – настолько велико желание юных волейболистов совершенствовать свое спортивное мастерство.

Многие из нынешних выпускников колледжа обладают значительными спортивными достижениями. Один из таких одаренных молодых людей – Санджар Хасанов, чемпион республики по кикбоксингу, кандидат в мастера спорта, является членом кружка по тяжелой атлетике.

Наряду с кружками «Молодой правовед», «Математик», «Биохимик», «Юный историк», «Техник-приборист» особой популярностью пользуется также кружок авиамоделизма и ракетомоделизма.

– Юноши и девушки, занимающиеся в данном кружке, без преувеличения, известны своими работами в странах СНГ, – говорит директор колледжа К. Юлдашев. – Наши учащиеся систематически участвуют в международных соревнованиях, часто занимают призовые места. Каждый год проходят обучение в Международной аэрокосмической школе (МАКШ).

– Я рад, что получил возможность обучения в МАКШ, для меня это большая честь. В будущем хочу внести вклад в развитие авиационной промышленности страны, – сказал Фирдавсий Маратов.

Самое главное, кружки работают круглый год. В целях обеспечения полезного и эффективного отдыха ребят в течение лета для них открыты залы для занятий футболом, баскетболом, легкой атлетикой, шахматами, волейболом. Все это, безусловно, будет способствовать физическому и спортивному росту молодых людей.

Тимур ЭЛЬМУРАДОВ, студент Национального университета Узбекистана.

В дни летних каникул

«Проведи лето с «Камолот»! – под таким названием стартовал ежегодный летний проект общественного движения молодежи «Камолот», направленный на качественный и полноценный отдых детей и учащихся.

БЫТЬ РЯДОМ

– Готовясь к летнему сезону, наше молодежное движение особое внимание уделило обеспечению полноценного отдыха детей, – говорит начальник отдела духовности и просветительства Ташкентского городского отделения ОДМ «Камолот» Гульнара Абдувахапова. – Хорошо организованный, он позволит ребятам основательно укрепить свое здоровье и подготовиться к очередному учебному году.

С целью успешной реализации проекта «Лагерь-2010» в учебном центре при ОДМ «Камолот» на специальных курсах прошли подготовку 180 студентов, которые займутся организацией отдыха в лагерях. В целом в этом сезоне около 800 студентов вольются в работу летних лагерей республики. Около 3000 молодых людей по всей республике вступили в трудовые отряды «Бунедкор-2010» и разделились на 35 групп. Таким образом, они смогут заняться полезным делом и принимать участие в благоустройстве территорий, строительных и других работах, а также проходить практику по специальностям.

«Камолот» помогает в трудоустройстве и учащимся колледжей, лицеев. Эта акция называется «Добро пожаловать на работу!» Все отделения городского ОДМ «Камолот» тесно сотрудничают с районными центрами занятости, а также непосредственно с организациями и предприятиями.

Конечно, есть проекты и для школьников. Так, в рамках акции «Лето с «Камолот» ежедневно в каждом столичном районе проходят два-три мероприятия. Различные конкурсы, викторины, спортивные соревнования, киносеансы в махаллях, экскурсии. Кроме этого, школьники участвуют в благоустроительных хашарах, навещают вместе с активистами молодежного движения одиноких престарелых, воспитанников домов милосердия и специализированных школ-интернатов. В Хамзинском, Учтепинском, Мирзо-Улугбекском, Юнусабадском и Сабир-Рахимовском районах действуют центры социальной защиты. Здесь для школьников организованы различные кружки по интересам, позволяющие пополнить багаж знаний, приобрести навыки в тех или иных профессиях.

Камила УСМАНОВА.

В оздоровительных лагерях ребят ждут увлекательные программы.

ЦЕНТРЫ СОЦИАЛЬНЫХ УСЛУГ

Вот и наступили для девчонок и мальчишек долгожданные летние каникулы. Для них – это беззаботная пора отдыха и веселья. Ну а для взрослых этот период наполнен хлопотами и заботами о том, чтобы дети смогли провести свой досуг содержательно и с пользой.

Для обеспечения эффективного летнего отдыха школьников столицы была проделана и продолжает осуществляться большая работа, в которой задействованы как государственные, так и общественные организации. Естественно, что одними из активных участников этого процесса является ОДМ «Камолот». Надо отметить, что у молодежного движения в этой области накоплен богатый опыт. Достаточно вспомнить такой традиционный широкомасштабный проект, как «Лето с «Камолот». В этом году в его рамках запланировано провести мероприятия по 18 направлениям. По предварительным прогнозам, в них примут участие от 60 до 70 тысяч ребят.

Три года назад в столице начали действовать центры социальных услуг ОДМ «Камолот». Пока их пять.

– Но в самое ближайшее время число их увеличится, – говорит председатель городского отделения ОДМ «Камолот» Махмуд Асомов. – Специально к летним каникулам мы приурочиваем открытие еще двух центров в Бектемире и Чиланзаре. Ну а в обозримом будущем подобные подразделения движения появятся во всех районах Ташкента.

В центрах социальных услуг действуют 35 кружков. Постичь различные навыки, ну, например, как обращаться с компьютером, здесь могут молодые люди в возрасте до 30 лет, причем абсолютно на бесплатной основе. Но основные их посетители – это, конечно, школьники, большая часть из которых – дети из малообеспеченных и многодетных семей, а также подростки, стоящие на учете в правоохранительных органах. И в центрах созданы самые благоприятные условия, чтобы и в период летних каникул ребята могли развивать свои творческие таланты, продолжать самообразование и самое главное, чтобы их тяга к учебе и труду не была утрачена.

В. СТЕПАНОВ.

«Какие два самых эффективных способа поиска работы вы можете назвать?» – этот вопрос был задан Исследовательским центром рекрутингового портала SuperJob.uz соискателям, резюме которых размещены в базе данных портала. Подведены результаты этого небольшого исследования, проведенного с 30 апреля по 21 мая текущего года.

Внедряя информационные технологии

ПО РЕЗУЛЬТАТАМ ОПРОСА

Сайт SuperJob.uz функционирует на территории Узбекистана с сентября 2006 года. На сегодняшний день аудитория SuperJob.uz составляет около 15 тысяч уникальных посетителей в месяц и постоянно увеличивается. В базе данных сайта находится более 12 тысяч резюме соискателей. Услугами портала ежедневно пользуются более тысячи компаний-работодателей. Официальный представитель портала SuperJob.uz на территории Узбекистана – консалтинговая компания ConceptuAll.

– В опросе приняли участие 800 экономически активных жителей Республики Узбекистан старше 18 лет, – говорит Евгений Копылов, заместитель генерального директора SuperJob.uz. – Это исследование позволило определить, какие, с точки зрения соискателей, способы поиска работы являются на сегодняшний день наиболее эффективными.

Благодаря активному развитию информационных технологий большой популярностью для поиска работы стали пользоваться специализированные Интернет-сайты – этот вариант ответа выбрали 65 процентов респондентов. Второе место занял проверенный временем способ поиска работы по рекомендации знакомых, который отметили 45 процентов участников опроса. Третье место с заметным отрывом занял поиск работы с помощью кадровых агентств (28 процентов). Специализированные печатные издания считают эффективным методом для поиска работы 22 процента респондентов, еще 15 процентов указали ярмарки вакансий. По мнению 4 процентов опрошенных, найти работу вполне реально, обратившись в государственные службы занятости населения. Другие способы поиска работы указали 3 процента респондентов и еще 3 процента затруднились ответить.

«Благодаря специализированным Интернет-сайтам и печатным СМИ люди самостоятельно изучают имеющиеся на рынке труда вакансии и анализируют, соответствует ли их опыт работы и навыки требованиям работодателя. Однако IT-технологии предпочтительнее, поскольку позволяют в любое время дополнить, обновить резюме или письмо к работодателю», – отметила респондентка 25 лет, имеющая высшее образование и работающая переводчиком-референтом.

Соб. инф.

Конкурсы

ЧТО ПРЕДЛОЖАТ ИЗОБРЕТАТЕЛИ

Состязание людей творческой мысли проводится по номинациям – изобретение, полезная модель, программа для ЭВМ и база данных. Конкурс объявлен Государственным патентным ведомством Республики Узбекистан.

Как сообщили в ведомстве, этот конкурс проводится совместно с Министерством высшего и среднего специального образования, Академией наук, общественным движением молодежи «Камолот», объединением «Тасвирий ойина» в целях дальнейшего развития науки, привлечения к научной деятельности талантливой молодежи и широкой пропаганды достигнутых успехов в области изобретательства и информационных технологий за годы независимости. На конкурс принимаются объекты интеллектуальной собственности, получившие охранные документы в минувшем году.

Денежные премии победителям конкурса ведомство выдаст за счет собственных средств. Заявки на участие в конкурс будут приниматься до 29 октября нынешнего года.

Анатолий ЕРШОВ.

2010 год – Год гармонично развитого поколения

ВЫЯВЛЕНЫ ПОБЕДИТЕЛИ ФЕСТИВАЛЯ

В студенческом городке «Ёшлик» завершился фестиваль «Студенческая весна-2010», организованный в сотрудничестве Центрального совета общественного движения молодежи «Камолот», Центра молодежных инициатив «Келажак овози», Национального университета Узбекистана имени Мирзо Улугбека и фонда «Махалля».

На проведенном в связи с этим мероприятии отмечалось, что проводимые под руководством Президента Ислама Каримова широкомасштабные реформы по воспитанию гармонично развитого подрастающего поколения дают свои весомые результаты.

Благодаря вниманию, уделяемому государством на всех этапах системы образования, возводятся современные учебные заведения и спортивные комплексы, укрепляется их материально-техническая база. Созидательная работа, осуществляемая в студенческом городке «Ёшлик», способствует получению качественного образования, приобщению юношей и девушек к спорту.

В фестивале «Студенческая весна-2010», организованном в рамках Государственной программы «Год гармонично развитого поколения», приняли участие более четырех тысяч студентов со всех столичных вузов. В рамках фестиваля проведены научно-практические конференции, конкурсы, спортивные мероприятия.

– С детства я занимаюсь волейболом, – говорит студентка Национального университета Узбекистана имени Мирзо Улугбека Покиза Мирзаахмедова. – Рада, что внесла вклад в победу своей команды на соревнованиях по волейболу, проведенных в рамках фестиваля. Подобные мероприятия играют важную роль в дальнейшей популяризации спорта среди студенческой молодежи.

На мероприятии победителям в различных направлениях вручены памятные подарки. Состоялся концерт с участием известных деятелей искусств, молодых исполнителей и студентов.

СЕМИНАР МОЛОДЫХ ТЕЛЕЖУРНАЛИСТОВ

В Ташкенте завершился технико-практический семинар, посвященный практике эффективного использования медиа-технологий в создании современных информационных телепрограмм.

В мероприятии, организованном Национальной ассоциацией электронных средств массовой информации совместно с представительством Фонда Конрада Аденауэра Германии в нашей стране, наряду с молодыми журналистами, операторами и мастерами видеомонтажа информационных и новостных программ региональных негосударственных телестанций, телеканалов «UzNTT», «TV-Markaz», информационного агентства «Uz Report», участвовали и российские специалисты.

В нашей стране под руководством Президента Ислама Каримова осуществляется широкомасштабная работа по активной поддержке СМИ, в частности печатной и электронной медиа-системы, созданию необходимых технических, организационных и материальных условий для их эффективной деятельности.

В национальном медиа-пространстве все более возрастает роль негосударственных печатных и электронных средств массовой информации. Создатели информационно-новостных программ вносят весомый вклад в оперативное и объективное освещение сути и значения реформ, осуществляемых в стране. В нынешнее стремительно меняющееся время важную роль приобретает обеспечение разнообразия телематериалов информационно-новостного жанра, повышение их организационно-технического качества, навыков, мастерства и творческого потенциала тележурналистов, операторов и мастеров видеомонтажа.

Участники семинара, проходившего в течение недели, ознакомились с мировым опытом по подготовке информационно-новостных программ, передовыми методами и технологиями, используемыми на ведущих международных телеканалах.

– Мы убедились в высоком уровне работы телеканалов Узбекистана, – говорит российский режиссер телемонтажа и оператор Алексей Ершов. – Большое внимание уделяется и развитию негосударственных медиа-каналов. Наглядным подтверждением тому стали принимаемые меры по укреплению материально-технической базы негосударственных каналов, совершенствованию творческих и технических навыков журналистов.

Участники семинара провели испытательные съемки в Фонде «Форум культуры и искусства Узбекистана», Центре молодежных инициатив «Келажак овози», Центре детского творчества «Янги авлод», газете «Uzbekistan Today», телеканале «UzNTT» и Фонде поддержки социальных инициатив. В ходе занятий телематериалы, подготовленные молодыми журналистами, были проанализированы квалифицированными специалистами.

УзА.

На спортивных аренах

ОПРАВДАЛИ НАДЕЖДЫ

На завершившемся чемпионате Азии по самбо, проходившем в столичном спортивном комплексе «Жар», за три дня соревнований свою подготовку показали 300 борцов, представлявших 17 стран.

Наши самбисты выступили достаточно успешно – в активе команды золотые медали Амира Байкулова, Бахтиера Бекнаева, Рифата Рахматуллаева, Самада Рустамова, Юлдуз Мустафаевой, Дильфузы Темировой, Сахибы Эштимировой, Нигины Рузибоевой. Как видно по количеству медалей высшей пробы, мужчины и женщины сборной республики по самбо держались на равных, с одинаковым напором стремились к победе.

– Считаю, наши борцы выложились в полной мере, – сказал старший тренер сборной Узбекистана Равшан Ахмаджанов, – но успокаиваться рано: в ноябре чемпионат мира по самбо, где снова будем бороться за лидерство.

Соперники у нашей команды были сильные – борцы из России, Казахстана, Индии, Южной Кореи и Непала свои поединки провели на хорошем уровне напряжения сил, демонстрируя великолепную технику захватов. И тем не менее золото досталось лишь одному зарубежному самбисту –. россиянину Эрдену Апанасеву, неоднократно выходившему победителем из непродолжительных схваток с соперниками.

Алексей ПОПОВ.

НА СНИМКЕ: захватывающий момент соревнований.

Фото УзА.

СКИФ – 15-КРАТНЫЙ ЧЕМПИОН

В Ташкенте завершился 4-й заключительный тур чемпионата Узбекистана по волейболу среди женских команд. По итогам всех этапов победительницами турнира стали представительницы столичного спортивного клуба института физкультуры (СКИФ) – это их 15-й чемпионский титул.

По мнению специалиста Светланы Ашурковой, два других призера тоже достойны похвалы. Каракалпакские волейболистки из Нукусского государственного педагогического университета (НПГУ) прошлогодние бронзовые медали поменяли на серебряные. Ургенчская команда «Хорезмколледж» за шесть лет участия в чемпионате прогрессировала из года в год, что в итоге привело ее к третьему месту в розыгрыше Кубка республики и к бронзовым наградам национального первенства. А на соревнованиях в Фергане среди специализированных школ северянки были первыми.

В нижней части турнирной таблицы расположились коллективы «Иктисодчи» (Наманган) – 4-я позиция, «Медик» (Андижан) – 5-я и замкнули список участников спортсменки из джизакской дружины «Зарбдор».

ИТОГИ ТУРНИРА «ТАШКЕНТСКИЕ КОНЬКИ»

В столице на пластиковом покрытии прошли традиционные соревнования по фигурному катанию «Ташкентские коньки» с участием более 70 юных спортсменов. В итоге 2-й взрослый разряд выиграла Шохсанам Тахирова, второе место заняла Арина Мокрицова, третьей была Анастасия Криушева.

В 1-м юношеском разряде на высшую ступень пьедестала почета поднялась Эльвина Исмагилова. Она обошла второго призера Александру Ким и третьего – Валерию Ли. Во втором юношеском разряде первую тройку составили Зарина Норматова, Камила Пулатова, Анастасия Слесаренко. Среди мальчиков выступали два фигуриста. Первый результат показал Даниил Перминов, второй – Арсен Мирзоян. 3-й юношеский разряд подразделялся на три возрастные группы. Здесь призовые места распределились следующим образом: участники 1998-1999 годов рождения – Диана Аширова, Вероника Бектагирова, Дильсора Исмаилова; 2000-2001 гг. р. – Изода Рахматуллаева, Марджона Садыкова, Саодат Насрединова; 2002 г. р. и младше – Дарья Ли, Шахзода Алимханова, Надежда Горячева.

В категории «юный фигурист» турнир на первой-третьей позициях закончили: у девочек – Мария Филиппова, Жасмина Давронбекова, Валерия Нефедова, у мальчиков – Никита Ким, Борис Ремезов, Диер Садыков.

Призеров подготовили тренеры Элита Аванесян, Ирина Сазонова, Нигора Карабаева, Марина Шевчук.

Впервые на данных соревнованиях была представлена танцевальная пара Валерия Федорова – Александр Куропатка. Дуэт выступал под руководством специалистов Раисы Гагариной и Екатерины Малиновской.

По словам Элиты Аванесян, этим турниром узбекистанские фигуристы завершили очередной спортивный сезон. Новый – начнется в сентябре.

К ФИНИШУ – НА ЖЕЛЕЗНЫХ КОНЯХ

В Ташкенте завершился чемпионат Узбекистана по велогонкам на треке по олимпийским видам программы. В заключительный день соревнований участники соревновались в парной гонке медисон. В итоге победителями стали Вадим Шаехов и Ярослав Малахов. Второе место заняли Тимур Пулатов и Руслан Федоров. На третью ступень пьедестала почета поднялся тандем в составе Дмитрия Лозового и Дмитрия Головина.

* * *

Команда Узбекистана отбыла в Японию на первый этап Кубка Азии по велогонкам на треке, который состоится 12–15 июня. Под руководством тренера Людмилы Маркеловой на старт выйдут три спортсмена – Владимир Тунчиев, Вадим Шаехов и Тимур Гумеров. Соревнования пройдут во всех видах олимпийской программы.

Тимофей ЗАХАРОВ.

Выставки

НА ПОЛОТНАХ – ЖИЗНЬ ВО ВСЕМ ЕЕ МНОГООБРАЗИИ

В Центральном выставочном зале проходит персональная выставка ташкентского живописца Мухаммада Эргашевича Рустамова.

На ней представлено около 50 произведений художника, отражающих живописные уголки старого Ташкента с его традиционными узбекскими двориками, узкими улочками Кукчи и Себзара, портретами их обитателей – стариков, детей.

Наполненные трогательной нежностью художника к людям, стране, ее природе, они побуждают задуматься о вчерашнем и завтрашнем дне, острее ощутить размах тех преобразований, которые произошли в республике за годы независимости.

Мухаммад Рустамов – участник многих республиканских выставок, его работы хранятся в частных собраниях России, США, Бельгии, Индии. Нынешняя выставка, организованная Академией художеств Узбекистана, Дирекцией художественных выставок, позволяет во всей полноте познакомиться со всеми гранями его творчества, в незатейливых мотивах увидеть жизнь во всем ее многообразии.

Соб. инф.

Фото В. ГРАНКИНА.

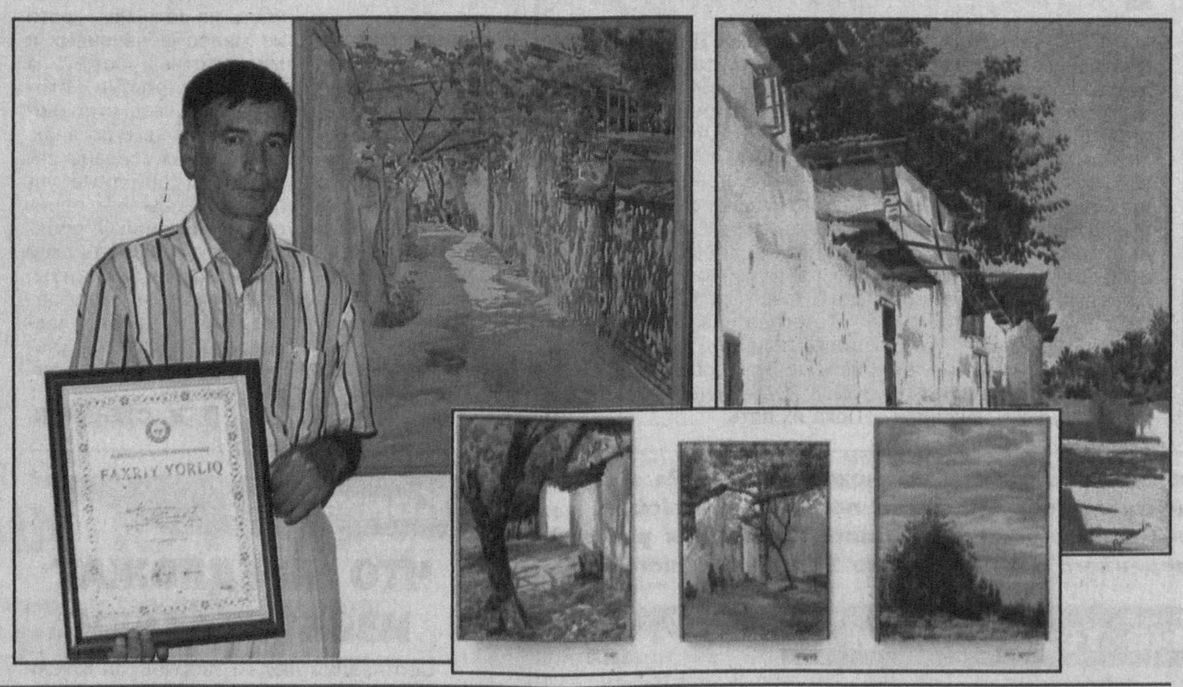

Человек и природа

ВИДЯТ БЫСТРЕЕ ВСЕХ

Шмели оказались самыми быстро видящими живыми существами на Земле.

Исследователи измеряли скорость цветового зрения насекомых при помощи вживленных в сетчатку их глаз электродов. Приборы показывали, как быстро проходит импульс от глаз шмелей в их мозг. Оказалось, что по этому показателю шмели обогнали всех других обитателей планеты и, в частности, в пять раз превзошли людей.

Необычные способности шмелей позволяют им ориентироваться в сумерках, а также различать отдельные детали (например, вход в улей или в привлекательный цветок), не снижая скорости полета.

В прошлом году другой коллектив исследователей обнаружил у шмелей еще одно ранее не известное свойство. Исследователи показали, что после встречи с пауком насекомые начинают вести себя в соответствии с принципом «обжегшись на молоке, дуют на воду».

САМОЕ СИЛЬНОЕ НАСЕКОМОЕ

Ученые нашли самое сильное в мире насекомое. Им оказался жук-навозник Onthophagus taurus.

Для того чтобы определить, какой груз может поднять жук, ученые приклеили к его надкрыльям нить, которую перекинули через блок. К противоположному концу нити было прикреплено ведерко, куда исследователи по каплям добавляли воду. В итоге таких экспериментов было установлено, что O. taurus способен поднять груз, масса которого эквивалентна 1141 массе тела жука. В случае человека это равноценно подъему огромного грузовика с прицепом.

Жук-навозник побил рекорд, установленный ранее жуком-носорогом, обогнав последнего по силе почти на треть. На сегодняшний день ученым известно одно существо, которое слегка сильнее, чем O. Taurus, — это клещ Archegozetes longisetosus. Однако клещи относятся к классу паукообразных, а не насекомых.

Подготовила Л. ЯКУБОВА.

АСТРОЛОГИЧЕСКИЙ ПРОГНОЗ

ОВНЫ. Ваше внимание приковано к собственным делам и проблемам, но окружающие относятся к этому с пониманием и не обижаются. Именно поэтому можно говорить не только о профессиональных и творческих успехах, но и о гармонии в отношениях с теми, кто вам дорог. Возможно решение неких практических, бытовых проблем, долгое время осложнявших жизнь вам и вашим близким.

ТЕЛЬЦЫ. Звезды советуют вам готовиться к трудовым подвигам: неделя потребует больших свершений, но и награда за приложенные усилия будет в высшей степени щедрой. Возможно улучшение финансового положения. Расходы в основном связаны с нуждами семьи; все они будут оправданными. Преодолеть трудности личного характера помогут близкие люди; вам даже не придется рассказывать о сути своих проблем – вас поймут с полуслова. Поездки и активный отдых дарят хорошее настроение, позволяют взглянуть на привычные вещи с неожиданной точки зрения.

БЛИЗНЕЦЫ. Вам стоит доверять судьбе и собственной интуиции – нет никакой необходимости плыть против течения, а вступать в неравную борьбу с обстоятельствами не только нежелательно, но и опасно. Стоит вспомнить о старых деловых связях: время подходит для возобновления сотрудничества с давними партнерами. Сфера романтических отношений находится под влиянием позитивных тенденций; перемены в личной жизни будут радовать.

РАКИ. Представители данного знака все подвергают сомнению и даже самые невинные события и высказывания видят в мрачном свете. Окружающим трудно понять вас: ваши обиды кажутся им беспричинными, горести – надуманными, поступки – непредсказуемыми. Это один из тех дней, когда особенно важно присутствие надежного друга, который выслушает вас и даст хороший совет. Впрочем, можно уйти от неприятных переживаний, погрузившись в работу. Профессиональные успехи будут весьма значительными, особенно у тех, кто трудится в одиночку. Полезна также смена обстановки.

ЛЬВЫ. Интересы Львов сосредоточены в профессиональной сфере, и это вполне объяснимо – именно с работой будут связаны основные достижения и победы представителей этого знака. Вам удастся справиться с решением задач, которые оказались не по силам другим, и в очередной раз укрепить свой авторитет. Налаживаются отношения с руководством и влиятельными людьми. Возможны денежные поступления. В личной сфере не происходит значительных перемен, но ситуация в целом вас радует.

ДЕВЫ. Очень благоприятная ситуация складывается в сфере личных отношений: здесь влияние позитивных тенденций сильно, и этим можно воспользоваться, чтобы добиться исполнения своих желаний. Лучшие качества вашего характера не останутся незамеченными, вы найдете новых друзей и единомышленников. Вероятны крупные денежные поступления, выгодные сделки. Можно проявлять инициативу, выносить на рассмотрение новые идеи – они будут хорошо встречены. Вероятно преодоление давних разногласий с деловыми партнерами; уже сложившиеся деловые отношения легко удастся направить в удобное для вас русло.

ВЕСЫ. Весам придется вспомнить о событиях недавнего прошлого – пришло время извлечь их них полезные уроки, сделать правильные выводы. Но не спешите делиться своими умозаключениями: едва ли окружающие отнесутся к ним с пониманием. Вообще отношения с людьми будут складываться довольно неровно, не исключены споры из-за пустяков, недопонимание. Зато можно урегулировать разногласия с руководством и деловыми партнерами, уничтожить преграду, мешавшую вашему карьерному росту.

СКОРПИОНЫ. Сильно влияние позитивных тенденций на сферу личных отношений, у вас не будет оснований жаловаться на непонимание близких или отсутствие поддержки со стороны друзей. Хорошо складываются и романтические отношения. Одинокие представители знака легко очаровывают представителей противоположного пола, но сами головы не теряют. Здравый смысл и безупречная логика помогают находить оптимальное решение профессиональных задач. Вы производите прекрасное впечатление на людей, с которыми имеете дело; возможно начало долгого и плодотворного сотрудничества.

СТРЕЛЬЦЫ. Стрельцы добиваются успеха в любом деле, за которое берутся, но предпочитают не задумываться о том, стоит ли возможный результат тех усилий, которые требуются для его достижения. В результате многие представители знака немало времени потратят на стрельбу из пушки по воробьям, но домой непременно вернутся с добычей. Старайтесь не требовать невозможного от близких людей – вы склонны вести себя очень жестко и даже жестоко, забывая о том, что достичь таким образом гармонии невозможно.

КОЗЕРОГИ. Вам стоит заниматься делами, требующими не только навыков и специальных знаний, но и творческого подхода, воображения – недостатка в них вы не испытываете. В профессиональной сфере серьезных проблем не возникнет, речь может идти лишь о преодолимых трудностях. Отношения с деловыми партнерами складываются ровно, говорить о какой-то особой близости не приходится, но вы в ней и не нуждаетесь.

ВОДОЛЕИ. Водолеям улыбается удача. В важных и ответственных делах представители этого знака добиваются успеха, с преодолением мелких недоразумений справляются играючи, легко находят новых союзников и покровителей, ловко опережают конкурентов. Финансовая ситуация значительно не изменится, однако вы поймете, что следует предпринять, чтобы существенно увеличить свои доходы. Можно преодолеть разногласия с членами семьи. Достичь взаимопонимания со старшими родственниками очень легко, чему в немалой степени способствует необходимость объединить усилия для достижения общей цели.

РЫБЫ. Вам не стоит рассчитывать на то, что влияние позитивных тенденций будет универсальным. Сосредоточьтесь на одной, приоритетной на данный момент сфере жизни, и в ней вы сможете добиться значительных успехов. Именно вам предстоит проявить инициативу, предлагать разные способы решения проблем. К счастью, жизненный потенциал Рыб высок, представители этого знака энергичны и деятельны, так что неделя не покажется им утомительной.

Учредитель — хокимият г. Ташкента

Главный редактор Акмаль АКРАМОВ

Адрес редакции: 100029, г. Ташкент, ГСП, ул. Матбуотчилар, 32.

Телефоны:
отдел рекламы и объявлений — 233-28-95; 236-57-65.
Факс: 233-21-56, 233-28-95.

Газета выходит пять раз в неделю, кроме субботы и воскресенья.

ISSN 2010-9237

Газета зарегистрирована в Управлении печати и информации г. Ташкента.
Регистрационный № 02-2

Индекс — 561. Способ печати — офсетный. Формат — А-2.
Объем — 2 п.л. Тираж 5927

По вопросам доставки обращаться в почтовые отделения по месту жительства или в отдел эксплуатации ГСП "Тошкент почтамти" по телефону 233-74-05.

Номер набран и сверстан в компьютерном центре «Вечерний Ташкент».

Типография акционерной компании «Шарк». Адрес предприятия: ул. Буюк Турон, 41.

Ответственность за достоверность сведений в рекламе и объявлениях несет рекламодатель.

Заказ Г-507. Подписано в 14.35