RESPUBLIKASI MILLIY KITOB PALATASI
INV.№

СУББОТА, 12 ИЮНЯ 2010 ГОДА

Вечерний Ташкент

Газета выходит с 1 июля 1966 года

ОБЩЕСТВЕННО-ПОЛИТИЧЕСКАЯ ЕЖЕДНЕВНАЯ ГОРОДСКАЯ ГАЗЕТА № 114 (11.675) Цена в розницу — свободная

СОТРУДНИЧЕСТВО ВО ИМЯ УКРЕПЛЕНИЯ МИРА И БЕЗОПАСНОСТИ

В соответствии с традициями Шанхайской организации сотрудничества каждый год одно из государств-членов председательствует в организации. После Саммита в Екатеринбурге в 2009 году председательство в ШОС перешло к Республике Узбекистан. Государство-председатель организует Саммит на своей территории.

Очередное десятое заседание Совета глав государств-членов Шанхайской организации сотрудничества (ШОС) прошло 11 июня в резиденции Президента Республики Узбекистан Куксарой.

Саммит ШОС начал свою работу со встречи глав государств-членов Организации в узком составе. В ней приняли участие Президент Республики Узбекистан Ислам Каримов, Президент Республики Казахстан Нурсултан Назарбаев, Председатель Китайской Народной Республики Ху Цзиньтао, Президент Российской Федерации Дмитрий Медведев, Президент Республики Таджикистан Эмомали Рахмон, исполняющий обязанности министра иностранных дел Кыргызской Республики Руслан Казакбаев.

В ходе переговоров обсуждены вопросы совершенствования деятельности ШОС и ее органов, дальнейшего развития сотрудничества в политической, торгово-экономической и гуманитарной сферах между государствами-членами организации, укрепления региональной безопасности и стабильности, совместной борьбы с терроризмом, религиозным экстремизмом и сепаратизмом, контрабандой наркотических веществ и оружия, распространением оружия массового уничтожения, а также ситуация в Афганистане.

Значимость любой международной организации определяется эффективностью ее деятельности и вниманием, уделяемым ей международным сообществом. За сравнительно короткий период времени ШОС превратилась в авторитетную международную структуру. 15 июня 2001 года в китайском городе Шанхай главы шести государств подписали Декларацию о создании ШОС. Участники Саммита договорились сформировать два постоянных органа ШОС – Секретариат и Региональную антитеррористическую структуру (РАТС). Учредительный документ организации – Хартия принята 7 июня 2002 года в Санкт-Петербурге. Таким образом, организация обрела международный юридический статус. Основными целями и задачами обозначены вопросы укрепления взаимного доверия и добрососедства между странами-участницами, развитие тесного сотрудничества в политической, торгово-экономической, научно-технической, культурно-гуманитарной сферах, обеспечение мира, безопасности и стабильности в регионе.

После образования ШОС ряд государств выразили желание вступить в организацию. Сегодня Индия, Иран, Монголия и Пакистан являются государствами-наблюдателями ШОС.

В целях расширения масштабов деятельности организации в 2005-2006 годах созданы Межбанковское объединение, Деловой совет и Форум ШОС. Межбанковское объединение служит поддержке регионального экономического сотрудничества, финансированию совместных проектов. В настоящее время привлечено инвестиций на общую сумму в 742 миллиона долларов США для различных проектов.

Основными целями и задачами Делового совета служат вопросы развития экономического взаимодействия путем налаживания и поддержания непосредственных контактов между бизнес-сообществами и финансовыми институтами стран-участниц ШОС. Будучи неправительственным органом, Совет объединяет крупных предпринимателей государств-членов. Наряду с такими приоритетными направлениями, как энергетика, транспорт и телекоммуникации, банковско-финансовый сектор, Совет обогащает свою деятельность и социальным содержанием, уделяя внимание научно-технической отрасли, системам образования и здравоохранения, развитию инновационных технологий, сельского хозяйства.

Форум ШОС, являясь своеобразным консультационно-экспертным механизмом, объединяет научно-исследовательские и политологические учреждения с той целью, чтобы прежде всего поддерживать деятельность ШОС с научной и стратегической точек зрения. В рамках этого органа научные сообщества стран-участниц организации проводят взаимные консультации, переговоры, конференции и другие подобные мероприятия на различные темы политики, экономики, безопасности, социальной сферы и экологии.

Государства-члены ШОС во взаимных отношениях придерживаются «Шанхайского духа». Данная фраза означает строгое соблюдение принципов и правил консенсуса при принятии решений, взаимное доверие и заинтересованность, равенство, консультации, уважение к культурному разнообразию, стремление к развитию.

В ходе нынешнего заседания Совета глав государств дана высокая оценка деятельности Республики Узбекистан в период председательства в ШОС. За этот промежуток времени Узбекистан уделил особое внимание развитию международных контактов ШОС, упрочению нормативно-правовой основы, выработке и претворению в жизнь инициатив по укреплению безопасности и стабильности, придерживаясь принципов, целей и задач, обозначенных в Хартии организации.

В частности, Президент Узбекистана выдвинул ряд предложений, направленных на совершенствование механизмов принятия решений в рамках ШОС и деятельности ее структур. Подписанная в Ташкенте Совместная декларация о сотрудничестве между секретариатами ООН и ШОС будет способствовать развитию конструктивных отношений между Антитеррористическим комитетом ООН и Региональной антитеррористической структурой ШОС.

Сегодня практически ни одна проблема не может быть решена усилиями лишь одного, отдельно взятого государства. В частности, вопросы обеспечения безопасности и защиты окружающей среды требуют как минимум взаимодействия на региональном уровне. В этом контексте придание формы сотрудничеству между ШОС и ООН открывает широкие возможности для совместного решения вопросов, представляющих важность для обеих сторон. Такие структуры ООН, как Экономическая и социальная комиссия Азиатско-Тихоокеанского региона (ЭСКАТО), Комитет по борьбе с наркоторговлей и преступностью, Региональный центр по превентивной дипломатии в Центральной Азии, уже ведут сотрудничество с ШОС. Принятая Совместная декларация будет служить дальнейшему расширению возможностей и повышению потенциала этого сотрудничества.

В настоящее время утвержден План взаимодействия ШОС с партнерскими организациями, который на основе подписанных меморандумов о взаимопонимании предусматривает дальнейшие шаги по укреплению взаимодействия между организацией и такими признанными международными организациями, как ЭСКАТО, АСЕАН, СНГ, ЕврАзЭС, ОДКБ.

Особое значение Узбекистан придает воплощению в жизнь Плана мероприятий по реализации Программы многостороннего торгово-экономического сотрудничества до 2020 года. В частности, приоритетным направлением для ШОС признаны вопросы развития транспортных коммуникаций. Принимая во внимание важность скорейшего завершения реконструкции международной автомагистрали Е-40 для всех государств-членов, Узбекистан полностью выполнил взятые на себя обязательства по работе на своей территории. Кроме того, в центральной части маршрута Е-40 наша страна строит Свободную индустриально-экономическую зону (СИЭЗ) «Навои». Без всяких сомнений, по мере реализации новых совместных проектов в Центральной Азии по увеличению производства и строительству дорог будет расти значение СИЭЗ «Навои» для стран ШОС. Государства-члены организации могут принять активное участие в развитии этой зоны.

В ходе переговоров в резиденции Куксарой отмечена значимость сотрудничества не только в производстве и переработке сырья, но и в области высоких технологий, разработке и реализации совместных инвестиционных проектов в сфере организации выпуска товаров с высокой добавленной стоимостью с точки зрения современных реалий. Посредством этих мер могут быть решены проблемы, связанные с занятостью, обеспечением стабильного экономического роста, в конечном итоге укреплением социальной стабильности во всем регионе.

(Окончание на 2-й стр.)

ПЛОДОТВОРНЫЕ ПЕРЕГОВОРЫ

Президент Республики Узбекистан Ислам Каримов 11 июня в резиденции Куксарой провел встречу с Президентом Исламской Республики Пакистан Асифом Али Зардари, который принял участие в Саммите Шанхайской организации сотрудничества в Ташкенте в качестве главы государства-наблюдателя ШОС.

– Народы наших стран исторически связаны прочными узами дружбы, у нас схожие обычаи и культура, а наследие великих предков является общим богатством. Сегодняшние отношения Узбекистана и Пакистана основываются и развиваются на традиционной дружбе, – сказал Ислам Каримов.

Сегодня узбекско-пакистанское сотрудничество развивается продуктивно и в духе веяний времени. Двусторонние документы по различным сферам, подписанные в ходе встреч на высшем уровне, дают свои ощутимые результаты. На этом фоне быстро активизируется торгово-экономическое взаимодействие двух стран, а объем взаимного товарооборота возрастает.

В последнее время наши страны развивают отношения в культурно-гуманитарной сфере. В этом смысле показателен пример проведенных в Пакистане научно-практических конференций и других культурных мероприятий, посвященных жизни и деятельности Алишера Навои, Абу Али ибн Сино, Захириддина Бобура и Мухаммада Икбола.

В ходе встречи в резиденции Куксарой стороны отметили, что сегодня особенно актуальным остается взаимодействие в деле урегулирования ситуации в Афганистане, поскольку обе страны непосредственно заинтересованы в установлении мирной жизни и социально-экономическом восстановлении этой страны. Наши страны имеют схожие подходы к решению вопросов, касающихся предотвращения современных угроз региональной и международной безопасности.

Президент Пакистана выразил искреннюю благодарность главе нашего государства за приглашение принять участие в Саммите ШОС. По словам Асифа Али Зардари, Пакистан рассматривает нашу страну как важного партнера, способствующего расширению экономического сотрудничества с государствами Центральной Азии и политического взаимодействия в вопросах безопасности.

(Окончание на 2-й стр.)

НОВОСТИ XXI ВЕКА

вчера, сегодня, завтра

В СТРАНЕ

• ЗАО «GM Uzbekistan» изготовило 11 опытных образцов автомобилей новой модели M300. Для конвейерного производства уже завершены монтаж, наладка и пуск оборудования. Вывод на поток новой модели позволит увеличить производство до 50 тыс. единиц, привлечь новые технологии и создать дополнительные рабочие места. Также предприятие намерено расширить линейку продукции для экспорта.

• Узбекско-китайское совместное предприятие Uz-China Uran приступило к геологоразведке на перспективной Бозтауской площади в Центральных Кызылкумах. Объем инвестиций в геологоразведку составляет порядка 2 млн. долларов. По данным Государственного комитета по геологии и минеральным ресурсам, прогнозные запасы урана на данной территории составляют около 5,5 тыс. тонн.

• В Навои состоялась научно-практическая конференция, посвященная вопросам организации экстренной медицинской помощи при травмах и лечебно-диагностических стандартов.

• В Термезе актуальные вопросы сохранения биоразнообразия в Сурхандарьинской области обсуждались за «круглым столом» с участием представителей комитета по охране природы области, государственного лесного хозяйства, госзаповедника «Сурхон», негосударственных некоммерческих организаций.

• Акционерное общество «Норинтекс» Нарынского района увеличило уставный капитал на 400 тысяч долларов. С начала года согласно заключенному с компанией «Узинтеримпекс» договору здесь было переработано более 176 тыс. тонн хлопкового сырья. Значительная часть производимой здесь пряжи экспортируется.

• В Сурхандарьинской области продолжается второй этап Дней национальной вакцинации против полиомиелита. На первом этапе мероприятий привито более 220 тыс. детей до пяти лет.

• За лето в зонах отдыха Ташкентской области побывают 25 тысяч ребят. Более 13 тысяч из них отдохнут в загородных лагерях и около 12 тысяч проведут каникулы в оздоровительных лагерях при школах и колледжах.

• Состоялся Каракалпакский областной этап учрежденного по инициативе главы государства республиканского смотра-конкурса на премию «Нихол». Свое мастерство продемонстрировали 65 молодых исполнителей. Лучшие получили путевки на республиканский этап конкурса.

В МИРЕ

• Провалом завершились в Испании переговоры между правительством и профсоюзами по реформе рынка труда. Кабинет Хосе Л. Сапатеро предстал перед необходимостью проводить законопроект в одиночку. В следующую среду он будет представлен Совету Министров, а затем поступит на рассмотрение в парламент. Чтобы провести законопроект в парламенте, правящим социалистам потребуется поддержка других политических сил.

• США выделят Палестине 400 миллионов долларов в качестве помощи гражданскому населению – об этом сообщил президент Соединенных Штатов Америки Б. Обама на встрече с лидером Палестинской автономии Махмудом Аббасом. Американский лидер также заявил, что считает ситуацию в регионе недопустимой.

• Сенат Италии одобрил в первом чтении правительственный проект закона, ограничивающий право полиции на прослушивание телефонных переговоров при расследовании дел о коррупции, а также устанавливающий ответственность журналистов за публикации таких записей до вынесения соответствующих судебных решений. Рассмотрение документа должно завершиться в течение недели, скорее всего, оно пройдет в жестком противостоянии сторонников и противников.

• Экономический кризис не обошел и НАТО. Ситуация требует эффективной экономии средств, но без ущерба для оборонных возможностей – об этом в Брюсселе на встрече министров обороны стран-членов НАТО говорил генеральный секретарь организации А. Красмуссен. Дефицит бюджета НАТО в 2010 году составит 500 миллионов евро.

• На север Испании обрушились проливные дожди. Улицы городов превратились в настоящие реки.

• Эстония вступила в Организацию экономического сотрудничества и развития, которую часто называют «клубом богатых стран». ОЭСР объединяет более 30 развитых стран, на долю которых приходится две трети мирового ВВП.

СОТРУДНИЧЕСТВО ВО ИМЯ УКРЕПЛЕНИЯ МИРА И БЕЗОПАСНОСТИ

(Окончание. Начало на 1-й стр.)

Главы государств обменялись мнениями по приоритетным направлениям многосторонней стратегии сотрудничества в рамках ШОС, минимизации негативного воздействия и предотвращения губительных последствий глобального финансово-экономического кризиса, актуальным вопросам развития отношений в экономической и социальной сферах.

В ходе заседания глав государств в расширенном составе эти вопросы получили еще более широкое рассмотрение, в частности, речь идет о дальнейшем расширении многопланового и взаимовыгодного сотрудничества в рамках ШОС, а также об актуальных региональных и международных вопросах. Наряду с руководителями государств-членов, в нем приняли участие главы и руководители делегаций стран-наблюдателей – Президент Монголии Цахиагийн Элбэгдорж, Президент Исламской Республики Пакистан Асиф Али Зардари, министр иностранных дел Исламской Республики Иран Манучехр Моттаки, министр иностранных дел Республики Индия Соманахалли Малайя Кришна, а также гости Саммита – Президент Исламской Республики Афганистан Хамид Карзай, Президент Туркменистана Гурбангулы Бердымухамедов.

В работе заседания также приняли участие Генеральный секретарь ШОС Муратбек Иманалиев, Исполнительный директор РАТС ШОС Дженисбек Джуманбеков, заместитель Генерального секретаря ООН Ян Кубиш, Председатель Исполнительного комитета СНГ Сергей Лебедев, Генеральный секретарь ОДКБ Николай Бордюжа, заместитель Генерального секретаря ЕврАзЭС Мурат Мусатаев, заместитель Генерального секретаря АСЕАН Саякан Сисовонг.

Следует отметить, что ШОС вместе со странами-наблюдателями объединяет половину населения Земли. Это повышает ее потенциал в осуществлении своей основной деятельности – развитии экономического сотрудничества и укреплении региональной безопасности. В работе очередных переговоров с участием представителей государств-наблюдателей и гостей особо подчеркнуты эти два приоритетных направления, поскольку основополагающей целью организации является развитие сотрудничества и достижение всеобщего прогресса путем обеспечения безопасности.

Развитие масштабного экономического, финансового и инвестиционного сотрудничества в условиях глобального финансово-экономического кризиса способствует прежде всего амортизации нежелательного воздействия и предотвращению пагубных последствий рецессии. Вместе с тем сформируются основы для всеобщего экономического прогресса.

Естественно, на определенном уровне установлены и активно развиваются двусторонние отношения между членами и наблюдателями организации, при этом отнюдь не нивелируя значение многосторонних связей. Введенный в строй в 2009 году газопровод «Центральная Азия – Китай» служит достойным примером регионального сотрудничества. Также на основе многостороннего взаимодействия конструируется трансафганский транспортный коридор, открывающий путь для стран Центральной Азии в порты Индийского океана.

По инициативе Президента Республики Узбекистан Ислама Каримова впервые на Саммит ШОС в Ташкенте в 2004 году был приглашен глава Афганистана. С того времени Хамид Карзай принимает участие в каждом саммите организации. Поскольку обсуждается одно из главных направлений деятельности ШОС – вопрос укрепления безопасности, нельзя игнорировать конфликт в Афганистане. Следовательно, участие руководителя Афганистана в таких обсуждениях дает возможность глубже анализировать проблему, детальнее обсудить вопросы социально-экономического восстановления страны.

На Саммите состоялся обмен мнениями по ситуации в Кыргызстане, в ходе которого участниками выражена готовность оказать Кыргызской Республике необходимую помощь и поддержку. «Самое важное, – отметил Ислам Каримов, – найти решения в правовом поле и не допустить дальнейшей эскалации напряженности».

В ходе заседания состоялся всесторонний обмен мнениями по вопросам обеспечения безопасности, в частности, информационной безопасности, совместной борьбы с информационными угрозами.

Не случайно приглашен на Саммит Президент Туркменистана Гурбангулы Бердымухамедов. Сообща действовать при решении вопросов обеспечения региональной безопасности и укрепления сотрудничества представляется более чем целесообразным. В этом контексте системы коммуникаций, инфраструктура, транзитный потенциал Туркменистана служат полезным ресурсом для стран ШОС.

Стороны обсудили также вопросы развития взаимодействия и обмена информацией между финансовыми институтами, банками, биржами. В целях расширения масштабов регионального сотрудничества состоялся обмен мнениями по вопросам устранения препятствий на пути развития торгово-экономических отношений, широкой поддержки и поощрения непосредственных контактов между субъектами предпринимательства. Идеи развития инвестиционного сотрудничества в транспортно-коммуникационной, агропромышленной, высокотехнологичной сферах признаны приоритетными.

По итогам переговоров подписаны Декларация десятого заседания Совета глав государств-членов ШОС, Решение об утверждении Положения о порядке приема новых членов в ШОС, Решение об утверждении Правил процедуры ШОС, Решение об утверждении Доклада Генерального секретаря ШОС о деятельности организации за прошедший год, Решение об утверждении Доклада Совета РАТС ШОС о деятельности РАТС в 2009 году. Принято Информационное сообщение по итогам десятого заседания Совета глав государств-членов ШОС. Также были подписаны соглашения между правительствами государств-членов ШОС о сотрудничестве в области сельского хозяйства и борьбы с преступностью.

Во встрече с представителями средств массовой информации Президент Республики Узбекистан Ислам Каримов отметил, что заседание прошло в духе взаимного доверия и уважения, в рабочем настрое, а достигнутые договоренности послужат интересам государств-членов и наблюдателей ШОС.

Подводя итоги деятельности организации за весь период ее существования, Президент нашего государства особо подчеркнул, что укрепляется открытый и неблоковый характер организации, исключающий конфронтационный подход к решению актуальных проблем регионального и международного развития.

– Мы подробно рассмотрели вопросы всестороннего углубления многопланового и взаимовыгодного сотрудничества, актуальные региональные и международные проблемы. Участники заседания пришли к единому мнению, что в период между саммитами в Екатеринбурге и Ташкенте осуществлена большая содержательная работа, в том числе по укреплению правовой базы функционирования организации, повышению эффективности и систематизации ее деятельности. Так, в период председательства Узбекистана в ходе визита Генерального секретаря ООН Пан Ги Муна в нашу страну нам удалось выйти на подписание в апреле 2010 года в Ташкенте Совместной декларации о сотрудничестве между секретариатами ООН и ШОС. Убежден, принятие этого документа позволит активнее задействовать трибуну ООН для решения стоящих перед ШОС задач, в том числе по совместному продвижению в ее рамках интересов государств-членов ШОС, – сказал Ислам Каримов.

Генеральный секретарь ШОС Муратбек Иманалиев выразил искреннюю благодарность народу и руководству Республики Узбекистан за организацию мероприятий на высочайшем уровне, подчеркнув от имени всех участников, что Саммит прошел плодотворно.

– Подписанные сегодня документы – это новый шаг по развитию ШОС, укреплению ее международного авторитета. Задачи, которые были поставлены Узбекистаном в период председательства, выполнены, – отметил Муратбек Иманалиев.

На этом завершил свою работу Саммит ШОС в Ташкенте. Без всяких сомнений, он займет особое место в истории организации как Саммит, в ходе которого достигнуты важные договоренности по повышению эффективности ее деятельности, укреплению регионального сотрудничества и безопасности.

Анвар БАБАЕВ,
корр. УзА.

ПЛОДОТВОРНЫЕ ПЕРЕГОВОРЫ

(Окончание. Начало на 1-й стр.)

* * *

Президент Республики Узбекистан Ислам Каримов в рамках Ташкентского саммита Шанхайской организации сотрудничества 11 июня в резиденции Куксарой провел встречу с Президентом Республики Таджикистан Эмомали Рахмоном.

– Узбекский и таджикский народы с далеких времен живут бок о бок друг с другом, разделяя счастье и поддерживая друг друга в трудные времена, – отметил Ислам Каримов. – История и сама жизнь много раз доказывала, кто помогает на словах, а кто на деле.

Глава нашего государства особо отметил устойчивый характер узбекско-таджикского взаимодействия, протекающего в духе Договора о вечной дружбе от 2000 года, по широкому кругу вопросов регионального сотрудничества, в том числе в деле урегулирования ситуации в соседнем Афганистане.

Стабильно развивается торгово-экономическое сотрудничество между двумя странами, а в целях последовательного развития взаимовыгодных отношений создана узбекско-таджикская межправительственная комиссия.

Узбекистан и Таджикистан активно взаимодействуют также в рамках Шанхайской организации сотрудничества (ШОС). Во время встречи обсуждены вопросы повышения эффективности деятельности организации в решении задач, поставленных перед этой структурой, а также совершенствования механизмов укрепления региональной безопасности и стабильности.

В ходе встречи Эмомали Рахмон выразил искреннюю признательность главе нашего государства за теплый прием и самый высокий уровень организации мероприятий в рамках Саммита ШОС. Глава Таджикистана подчеркнул своевременность и эффективность конструктивных инициатив Узбекистана по повышению международного авторитета ШОС в период своего председательства.

* * *

Президент Республики Узбекистан Ислам Каримов 11 июня в резиденции Куксарой принял министра иностранных дел Республики Индия Соманахалли Малайя Кришну, принявшего участие в Саммите Шанхайской организации сотрудничества в Ташкенте в качестве представителя государства-наблюдателя.

Глава нашего государства, приветствуя гостя, отметил последовательное развитие отношений между Узбекистаном и Индией, а также историческую, культурную и духовную близость народов двух стран.

– Встреча с представителями Индии всегда доставляет большую радость, – отметил Ислам Каримов. – Ваш визит и участие в Саммите – хорошая возможность обсудить состояние и перспективы двусторонних отношений, а также обменяться мнениями по проблемам регионального развития на пространстве ШОС.

Сегодня узбекско-индийские отношения базируются на принципах взаимовыгодного сотрудничества в различных сферах. Между двумя странами налажены тесные и конструктивные контакты на высшем уровне. Начиная с августа 1997 года, регулярно проводятся консультации внешнеполитических ведомств, последний раунд которых состоялся в Дели 1 августа 2008 года. Несмотря на глобальный финансово-экономический кризис, устойчиво активизируется экономическое сотрудничество.

Набирает силу, обретая новый смысл в условиях глобализации, сотрудничество в гуманитарной сфере в духе Соглашения о сотрудничестве в области культуры 1994 года. Так, начиная с 1993 года, около 1000 узбекских специалистов прошли обучение в Индии по таким направлениям, как информационные технологии, малый бизнес, банковское дело и т.д.

Наши государства поддерживают друг друга на международной арене, укрепляя сотрудничество в рамках международных и региональных организаций.

Во время встречи в резиденции Куксарой Соманахалли Малайя Кришна искренне поблагодарил Президента Узбекистана за теплый прием и выразил заинтересованность Индии в дальнейшем развитии взаимовыгодного сотрудничества с нашим государством.

УзА.

ИНСТИТУТ ПРЕДСТАВИТЕЛЬСТВА:

ОПЫТ УЗБЕКИСТАНА И ГЕРМАНИИ

Проводимые под руководством Президента Ислама Каримова широкомасштабные реформы по поэтапной демократизации судебно-правовой системы страны дают весомые результаты. Глубокое реформирование института адвокатуры направлено на полное обеспечение права граждан на получение квалифицированной юридической помощи.

Важным программным документом в этом направлении служит Указ главы государства «О мерах по дальнейшему реформированию института адвокатуры в Республике Узбекистан» от 1 мая 2008 года. В нем недопущение участия в суде лиц, не обладающих специальными знаниями в правовой сфере, определено одним из основных направлений дальнейшего реформирования института представительства.

Его практическим воплощением стал Закон «О внесении изменения и дополнения в статью 52 Гражданского процессуального кодекса Республики Узбекистан». На основе закона в корне усовершенствован институт представительства.

Это было отмечено в ходе состоявшегося в Ташкенте международного семинара на тему «Институт представительства в гражданском процессе: опыт Узбекистана и Германии». В семинаре, организованном в сотрудничестве Верховного суда Республики Узбекистан, Исследовательского центра по демократизации и либерализации судебного законодательства и обеспечению независимости судебной системы при Верховном суде, представительства Фонда имени Фридриха Эберта, приняли участие ведущие ученые-правоведы страны, судьи, адвокаты, прокуроры и эксперты из Германии.

Директор Исследовательского центра при Верховном суде Ж.Хайдаров, председатель Палаты адвокатов Узбекистана Т.Сайидов, председатель судебной коллегии по гражданским делам Верховного суда Х.Едгоров и другие отметили, что проводимые последовательные реформы в судебно-правовой системе страны способствуют обеспечению интересов граждан. С целью полного обеспечения гарантированного Конституцией права на получение квалифицированной юридической помощи институт адвокатуры был реорганизован в соответствии с требованиями настоящего времени. Совершенствуется и касающееся сферы законодательство. Как определено, в качестве представителя в судебном деле выступают профессиональные адвокаты, что обеспечивает законность решений суда.

– Представительство – важный институт, выражающий интересы граждан в судебном процессе, – говорит судья Гамбургского административного суда Герд Веелинг (Германия). – Стоит отметить проводимые в Узбекистане реформы по совершенствованию данной сферы. И в Германии в судебном процессе в качестве представителя выступают только высококвалифицированные адвокаты. Внимание, уделяемое в Узбекистане последовательному выполнению и адаптации к судебной практике касающегося данной сферы законодательства, способствует обеспечению его высокой эффективности.

В ходе семинара обсуждены вопросы эффективности института представительства на практике, совершенствования законодательства в этом направлении на основе анализа судебной практики, изучения и применения международного опыта.

Норгуль АБДУРАИМОВА,
корр. УзА.

Постановление и его исполнение

ЦЕЛЬ — ВОСПИТАТЬ ГАРМОНИЧНО РАЗВИТОЕ ПОКОЛЕНИЕ

В Постановлении Президента Ислама Каримова «О Государственной программе «Год гармонично развитого поколения» от 27 января текущего года намечены широкомасштабные задачи по воспитанию здорового и гармонично развитого поколения, выявлению его творческого и интеллектуального потенциала, воспитанию юношей и девушек всесторонне развитыми личностями.

Ташкентским городским отделением благотворительного фонда «Махалля» в целях выполнения этих задач осуществляется определенная работа. В частности, за истекший период нынешнего года при участии руководителей органов самоуправления граждан столицы были проведены многочисленные мероприятия по обеспечению выполнения Государственной программы «Год гармонично развитого поколения».

В махаллях при содействии соответствующих организаций последовательно осуществляется пропагандистско-разъяснительная работа по формированию среди молодежи здорового образа жизни, защите ее от алкоголизма и наркомании, различных опасных религиозных и экстремистских течений, идей «массовой культуры».

В эти дни центрами содействия занятости и социальной защиты населения совместно с предприятиями и организациями, органами внутренних дел, комиссиями по делам несовершеннолетних, общественным движением молодежи «Камолот» на местах проводятся ярмарки труда, в ходе которых десятки молодых людей получают направления на работу, а выпускники колледжей – полную информацию о свободных рабочих местах и трудовом законодательстве.

В махаллях исходя из интересов молодежи организованы кружки резьбы по дереву, по столярному, швейному и золотошвейному делу, кулинарии, парикмахерскому и ювелирному делу, гравировке, в которых юноши и девушки изучают секреты ремесла на основе традиций «мастер-ученик». А на занятиях по изучению иностранных языков, компьютерной грамоте и общеобразовательным предметам молодые люди повышают свои знания и творческое мастерство.

В нашей столице функционируют 474 органа самоуправления граждан. Многие из них расположены в одном помещении с опорными пунктами милиции. Все это способствует сотрудничеству между ними и сохранению в махаллях мира, согласия и спокойствия.

Махалля издревле считается центром добрососедства и согласия, великодушия и милосердия, центром воспитания. В нашей стране развитию этого уникального института самоуправления граждан, дальнейшему повышению его престижа уделяется особое внимание.

Об этом говорилось, как сообщает корреспондент УзА, на состоявшемся в учебно-методическом центре «Махалла зиеси» мероприятии, которое было организовано благотворительным фондом «Махалля», Министерством здравоохранения, а также хокимиятом города Ташкента. В нем приняли участие медицинские работники, активисты лучших махаллей и комитетов женщин, консультанты по вопросам религиозного просвещения и духовно-нравственного воспитания, представители общественных организаций.

На нем отмечалось, что в столице необходимо активизировать работу по выполнению ряда указов и постановлений главы нашего государства, задач, определенных в Государственной программе «Год гармонично развитого поколения» и касающихся укрепления здоровья населения, воспитания гармонично развитого молодого поколения на основе программы «Здоровая мать – здоровый ребенок», совершенствования системы охраны репродуктивного здоровья населения, рождения и воспитания здорового ребенка. Говорилось также и о значении прохождения медицинского осмотра вступающими в брак и негативных последствиях браков между родственниками.

С целью воспитания здорового и всесторонне развитого подрастающего поколения в махаллях нашей столицы действуют спортивные секции по футболу, волейболу, ручному мячу, курашу, рукопашному бою, боксу, ряду технических и прикладных видов спорта. Для регулярного повышения мастерства девушек и юношей проводятся различные соревнования. В настоящее время в столичных махаллях проходят этапы состязаний «Футболимиз келажаги».

В рамках Государственной программы «Год гармонично развитого поколения» в таких махаллях, как «Толарик», «Чигатой Октепа», «Шайхонтохур» и «Халклар дустлиги», продолжается строительство детских спортивных площадок.

– В нашей махалле, где проживают почти четыре тысячи человек, в этом году была завершена работа по строительству детской спортивной площадки, – говорит председатель махалли «Дустлик» Чиланзарского района Султан Мардиев. – Сейчас дети регулярно занимаются многими видами спорта.

Все это является практическим результатом осуществляемых во главе с Президентом Исламом Каримовым широкомасштабных реформ в целях воспитания никому и ни в чем не уступающего, здорового и интеллектуально развитого молодого поколения и его всесторонней поддержки.

Холмурод САЛИМОВ.

Орбиты сотрудничества

РАЗВИВАЯ ДЕЛОВЫЕ КОНТАКТЫ

Не так давно состоялся визит в Узбекистан менеджера Корейского центра поддержки производителей оптики г-на Хёндонг Хванга. Будучи в Ташкенте, он встретился с руководством Торгово-промышленной палаты Республики Узбекистан, представителями ряда узбекских компаний. В итоге была рассмотрена возможность участия узбекских представителей оптического сектора в выставке-шоу «DIOPS 2011», проводимой в Республике Корея, и достигнута договоренность о новом визите корейской делегации в нашу республику.

И вот уже через несколько дней в столицу приедут предприниматели, входящие в состав Корейского центра поддержки производителей оптики. Они станут участниками кооперационной биржи вместе с представителями узбекских компаний, занятых в сфере оптики, производства контактных линз, солнцезащитных очков и оправ.

В состав корейской делегации войдут представители 11 компаний. Представители компании ILSUK OPTICAL не только расскажут о производстве оправ из металла и различных сплавов, но и о насадочных очках, специальной ткани для очистки очковых линз. Компания DAE GU OPTICAL занимается производством оправы для очков из чистого титана, а SHINWHA INTERNATIONAL – из гриламида. Еще один участник делегации – представитель компании KUNYOUNG CLEANER, являющейся профессиональным производителем и экспортером ткани для очистки очков из микроволокон.

В ходе переговоров с узбекскими компаниями планируется обсудить вопросы налаживания двусторонних торгово-экономических связей, возможность создания совместных предприятий. Обе стороны смогут обменяться информацией и узнать о последних тенденциях в сфере развития оптической промышленности.

Ирина ДОЛЕНКО.

Главное достояние — мир на нашей земле.

Новости. Открытия

РЕКОМЕНДУЮТ СЕЙСМОЛОГИ

Рекомендации по застройке различных типов индивидуальных домов на сейсмоактивной территории Узбекистана подготовлены учеными Института сейсмологии Академии наук Узбекистана.

В основу разработки положен анализ повреждений различных типов зданий в зависимости от грунтовых условий и оценки их относительной уязвимости. Использован, конечно, опыт произошедших землетрясений.

Работа ученых имеет большое практическое значение, и их рекомендации будут весьма ценными для индивидуальных застройщиков. Использование этих рекомендаций позволит уменьшить последствия сильных подземных бурь.

ПО ПРОГРЕССИВНОЙ ТЕХНОЛОГИИ

Оригинальную технологию крашения тканей и трикотажных изделий на основе хлопка с использованием солей металлов взамен синтетических красителей разработали специалисты государственного унитарного предприятия «Фан ва тараккиет».

Использование предложенного способа будет способствовать увеличению скорости крашения, повышению прочности тканей на 10-15 процентов, снижению себестоимости при стойкости полученной окраски к различным на нее воздействиям.

ОСОБО СТОЙКИЙ КИРПИЧ

Технология получения гидроизоляционного и кислотостойкого клинкерного кирпича на основе лёссовых суглинков разработана в Ургенчском государственном университете.

Основывается такая технология на обработке лёссового суглинка на традиционных способах использования этого сырья. При этом массу кирпича необходимо модифицировать специальными добавками. Полуфабрикат обжигают при температуре не более тысячи градусов по шкале Цельсия.

Разработку можно внедрить на любом кирпичном заводе, а в полученной продукции особенно нуждаются предприятия металлургической, химической промышленности и водного хозяйства. Применение клинкерных гидроизоляционных и кислотостойких кирпичей местного производства позволит сократить валютные расходы на их закупку за рубежом.

ПОСЧИТАТЬ МОЖНО ВСЕ

Методику расчета норм расхода моторных масел на угар для карьерного транспорта Навоийского горно-металлургического комбината подготовили сотрудники Ташкентского автомобильно-дорожного института.

Надежное и эффективное использование автомобиля без надлежащего технического обслуживания, важнейшим элементом которого является своевременная и качественная смазка узлов и механизмов, просто немыслимо. Составляющая часть этого обслуживания – долив моторного масла для компенсации потерь от угара. Расход на эти цели для прошедших ремонт машин не регламентирован. Таких машин в действующем парке оказалось большинство, поэтому крайне важно было ввести и для них нормы расхода масла на угар. Это и удалось сделать ученым, получившим по разработанной им методике расчета акт о ее применении.

Анатолий ЕРШОВ.

У выпускников высших учебных заведений страны сейчас горячая пора: юноши и девушки защищают выпускные квалификационные работы по своей специальности. Успешно демонстрируют накопленные знания и умения за годы студенческой жизни четверокурсники факультета международной журналистики Узбекского государственного университета мировых языков.

Подготовка кадров

КВАЛИФИКАЦИОННЫЕ РАБОТЫ СДАЮТ НА «ОТЛИЧНО»

На протяжении нескольких месяцев они работали над выбранной темой: изучали необходимые теоретические материалы, проводили практический анализ, обсуждали вопросы с научным руководителем.

Темы работ различны, но во многих из них затрагиваются проблемы дальнейшего развития пресс-служб в Узбекистане, паблик-рилейшнз как нового явления в СМИ, проводится анализ деятельности зарубежных информационных агентств, рассматриваются этические, психологические аспекты при освещении различных тем в печатных изданиях.

Например, свою научную работу выпускник Сардор Азизов написал на тему «Экономика телевещания» на примере отечественных телерадиоканалов. А студентка Мухаббат Алиева анализировала язык и стиль великого мыслителя Востока в работе «Социальные и философские взгляды Алишера Навои на примере его произведения «Махбуб ул-Кулуб».

Оппонентами выступают представители республиканских периодических изданий и журналов, специалисты в области паблик рилейшнз, сотрудники пресс-служб столицы. Они отмечают возросший уровень квалификационных работ молодых специалистов.

Ойдин ПЕЛТАБАЕВА, студентка УзГУМЯ.

ВСЕ НОВОЕ — ДЛЯ ПОПОЛНЕНИЯ ЗНАНИЙ

С каждым годом все больше углубляется интеграция теории и практики в Ташкентском институте текстильной и легкой промышленности (ТИТЛП), где готовят специалистов для хлопкоочистительной, текстильной и легкой промышленности республики.

Практические занятия и часть учебной практики проводятся здесь не только в учебно-производственных лабораториях – ткацкой, трикотажной, швейной, хлопкопрядильной, шелковой, механических мастерских, типографии, но и на столичных предприятиях. Занятия со студентами проводят высококвалифицированные преподаватели, среди которых два академика, 27 докторов наук и профессоров, 180 кандидатов наук и доцентов. Ими издано 33 учебника и монографии, 43 учебных и 310 методических пособий.

Ташкентский институт текстильной и легкой промышленности является активным членом различных международных организаций. В частности, Текстильной академии, Ассоциации шелка, Ассоциации полиграфических вузов. Он тесно сотрудничает с ведущими университетами и научными центрами Германии, Англии, Бельгии. В настоящее время заключены и действуют свыше 40 соглашений о сотрудничестве с зарубежными партнерами из более чем 20 стран. Этому способствовало активное участие в проектах ТЕМПУС, посвященных реформированию текстильного оборудования в Узбекистане. Впервые институт стал участвовать в проектах ТЕМПУС с 1997 года. Сотрудники ТИТЛП посетили бельгийскую компанию «SOPHIS SYSTEM N. V.», которая является лидером в производстве систем САД/САМ для текстильной промышленности, а также крупнейшее предприятие по производству пряжи из хлопка «KORTRIYKSE KATOENSPINNERIJ». Для зарубежных партнеров в ТИТЛП были организованы семинары, на которых рассматривались новые учебные программы и методы преподавания.

В ходе реализации проектов ТЕМПУС по модернизации и адаптации высшего текстильного образования Узбекистана к требованиям новых рыночных отношений (MODERN TEXTED) более 20 преподавателей, аспирантов и студентов прошли трехмесячные стажировки в европейских вузах, ознакомились с новейшими технологиями и методами преподавания. Выполнение проекта ТЕМПУС привело к заметному повышению активности профессорско-преподавательского коллектива. Многие преподаватели стали обладателями грантов японского, корейского, индийского правительств, а также в рамках различных программ прошли стажировку в вузах Бельгии, Греции, Финляндии, Германии и Швеции.

В годы независимости коллективу ТИТЛП удалось привлечь иностранные инвестиции в размере 6 млн. долларов, которые были направлены на усовершенствование материально-технической базы, оснащение лабораторий современным оборудованием и приборами. Был создан и модернизирован Единый центр сертификации текстильной продукции «CENTRSUZ» стран СНГ. С 2007 года институт сотрудничает с компанией «KITECH», южнокорейским университетом Soongsil, с центром «TEXTILE Materials Division Dyeing and Fiuishing Center».

Камила УСМАНОВА.

Конкурсы

МЕЖДУНАРОДНОЕ ПРИЗНАНИЕ НАШИХ КНИГ

На традиционном международном смотре-конкурсе «Искусство книги», состоявшемся 3-4 июня этого года в Москве, вниманию посетителей было предложено около ста шестидесяти книг, альбомов, образцов художественно-просветительской литературы стран СНГ.

Под руководством Президента Ислама Каримова в нашей стране уделяется особое внимание активному развитию полиграфии, модернизации предприятий сферы на уровне требований времени, усилению международного сотрудничества в данном направлении, привлечению иностранных инвестиций. Яркое тому свидетельство – широкомасштабная работа по укреплению материально-технической базы полиграфических предприятий, издательско-полиграфических творческих домов, дальнейшему повышению профессиональной квалификации и мастерства специалистов.

В результате такого внимания и заботы наши полиграфические предприятия успешно участвуют со своей продукцией в международных книжных ярмарках, конкурсах.

Ярким тому подтверждением явилось то, что книги и фотоальбомы, изданные в ведущих издательствах нашей страны, завоевали призовые места на Московском традиционном международном конкурсе «Искусство книги». В оценке представленных на нем экспонатов основными критериями были их тематика, современный дизайн, оформление, качество бумаги и другие полиграфические показатели, их соответствие требованиям времени.

В номинации «Содружество» первое место заняла книга-альбом «Каракалпакский фольклор», выпущенная в свет издательством «Маънавият» в сотрудничестве с Каракалпакским отделением Академии наук Узбекистана. Подготовленные в этом же издательстве книга-альбом «Природа Узбекистана», а также «Атлас животных для школьников», «Моя самая первая энциклопедия», «Любимые сказки для детского сада» Издательско-полиграфического творческого дома имени Чулпана, альбом «Антология узбекского изобразительного искусства» издательства журнала «Санъат» были удостоены третьего места в различных номинациях.

Поощрительным призом конкурса награжден альбом «Бабурнаме. Миниатюры», подготовленный Издательско-полиграфическим творческим домом «Укитувчи».

УзА.

Коллектив ЧПКП «ZAFAR-I» выражает искреннее соболезнование родным и близким по поводу кончины

БРЮХОВЕЦКОЙ Клавдии Дмитриевны.

Дочернее предприятие «GURGEN-AVTO», ИНН 300532065, сообщает об уменьшении уставного фонда со 131881036 сумов до 98525812 сумов.

СЛЕТ ОДАРЕННЫХ ДЕТЕЙ

На состоявшемся в общеобразовательной школе № 97 Юнусабадского района слете одаренных детей прошло награждение победителей и призеров предметных олимпиад, спортивных соревнований, отличников учебы.

Цель мероприятия – стимулировать у учеников младших классов стремление к знаниям и увлечение изобразительно-прикладным искусством, спортом и другими внеклассными предметами.

В этом году школу заканчивают 229 выпускников, среди которых немало отличников и победителей предметных олимпиад. Среди них выделяется Сарвиноз Каримова, которая успешно выступила за честь района на олимпиаде по информатике и заканчивает школу на одни пятерки. Она уже определилась с выбором профессии – мечтает стать учителем и, как ее классный руководитель Алижон Салимов, работать с детьми. Еще один отличник Бурхон Хамидуллаев – победитель районной олимпиады по экономике собирается связать свою жизнь с менеджментом. Гордится школа и выпускниками М. Мусаевым, Т. Шоюсуповым, Н. Масалиевым, Н. Петровой и другими, отличавшимися успехами в учебе и активностью в общественных делах.

В номинации «Активисты школы» отмечены также учащиеся 8-9-х классов Д. Абдугаффарова и Д. Раззакова, которые помогали педагогам в оформлении классов, организации субботников и внеклассных мероприятий и т. д. В школьном смотре-конкурсе «Самый эрудированный ученик года» победителями стали старшеклассники Д. Исроилов, Д. Рузметова, Н. Маматова, С. Иргашев и другие. В районном конкурсе «Духовность и просветительство» отличились учащиеся 7-9-х классов, продемонстрировавшие хорошие знания. В этом большая заслуга заместителя директора по духовно-просветительской работе Гульчехры Джалиловой, под руководством которой каждую пятницу в школе проходил День духовности, включавший беседы, тренинги и встречи со специалистами по темам: «Что означает уважение старшего поколения?», «С какой профессией связать жизнь?», «Самое ценное в жизни – здоровье» и другим.

Спортивную славу школе создали свыше 30 спортсменов, занимающихся в спортивных секциях по баскетболу, футболу, настольному теннису и т. д. Среди них неоднократные победители городских, республиканских и международных соревнований – мастер спорта по вольной борьбе И. Каримов, мастер спорта по курашу Д. Дадаханов.

Завершилось мероприятие знакомством с выставкой работ учащихся, занимающихся в кружке «Умелые руки».

Гульмира КАМИЛОВА.
Фото Владимира ГРАНКИНА.

В ходе реализации многочисленных государственных программ, нацеленных на развитие сферы физического воспитания и спорта, за последнее время в столице, как и по всей стране, были построены новые и капитально отремонтированы уже действующие спортивные комплексы и стадионы. Они обеспечены всем необходимым оборудованием и высококвалифицированными тренерами и наставниками. Значительное место по последовательному продолжению работы в этом направлении отведено и в Государственной программе «Год гармонично развитого поколения».

Спорт – путь к совершенству

ВСЕЙ СЕМЬЕЙ НА СТАДИОН

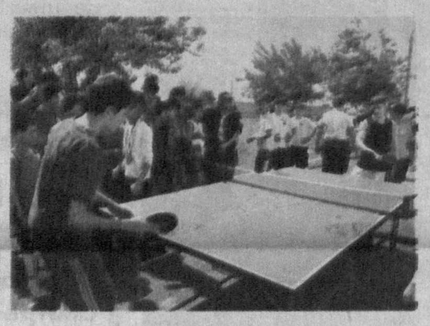

Для подавляющего большинства горожан понятия досуг и занятие спортом уже давно слились воедино. Тем более что в Ташкенте большое количество мест, где можно регулярно заниматься физкультурой и поддерживать себя в надлежащей форме. Отрадно отметить и тот факт, что, увлечение спортом – это семейное дело. А важность этого аспекта заключается в том, что, имея перед глазами наглядный пример приверженности своих родителей к здоровому образу жизни, молодые люди все больше увлекаются спортом и у них растет стремление к достижению высоких рубежей.

О том, что увлечение физической культурой у нас носит массовый характер, свидетельствует статистика. Например, только один спортивно-оздоровительный комплекс «Ешлик» в год посещают более 80 тысяч человек, и это, как говорится, не предел. Благодаря проведенной четыре года назад реконструкции здесь созданы самые благоприятные условия для занятий различными видами спорта, в частности большим теннисом. В него можно играть как на двух крытых, так и на пяти открытых кортах. Также в «Ешлике» два прекрасных тренажерных зала, оборудованных, к слову, исключительно отечественным инвентарем. Для поклонников мини-футбола к услугам три поля с искусственным, грунтовым и травяным покрытием. Комплекс располагает и беговой дорожкой, баскетбольно-волейбольной площадкой. Не обделены вниманием здесь и представительницы прекрасного пола. Специально для них действует секция шейпинга, а для любительниц танцев и гимнастики – хореографическая группа. Особо хочется сказать о бассейне. Он – гордость всего коллектива. Это сооружение под открытым небом (25х50 метров) имеет комфортные раздевалки и душевые. А сотрудники утверждают, что такой воды – чистой и приятной – нет больше ни у кого.

Настоящим же раем спортивно-оздоровительный комплекс «Ешлик», конечно, является для детей. Те, кто помладше, с удовольствием проводят время в игровом комплексе, который по виду напоминает сказочный городок. А ребята постарше, помимо уже упомянутых футбола, волейбола, баскетбола, легкой атлетики, тенниса и других видов спорта, могут постичь премудрости кураша и каратэ, а после тренировок посетить с папами и мамами небольшой зоопарк. Здесь имеется и такое развлечение.

В нашей стране накоплен богатый опыт строительства спортивных сооружений. И, как отметил глава государства, сама жизнь подтверждает правильность избранного нами курса. Но самое главное, что эти сооружения используются с максимальной эффективностью. Спортивно-оздоровительный комплекс «Ешлик», который, с одной стороны, прекрасное место для массовых занятий физической культурой, а с другой, неоднократно становившийся ареной для крупных республиканских и международных соревнований, – наглядный тому пример.

В. ВАСИН.
Фото Х. САЛИХОВА.

14 июня – Всемирный день донора

Одной из служб, без которых сегодня немыслимо оказание медицинской помощи при лечении ряда заболеваний, является служба крови – важнейшая составная часть отечественного здравоохранения.

НА СЛУЖБЕ ЗДОРОВЬЯ

– Служба крови представляет собой совокупность специализированных медицинских учреждений государственной системы здравоохранения по сбору, заготовке, переработке, хранению донорской крови и ее компонентов, – рассказывает директор Ташкентского научно-производственного предприятия «Препараты крови» Главного управления здравоохранения столицы Зухрахон Ибрагимовна Убайдуллаева.

Выполняя задачи, поставленные в Программе развития безвозмездного донорства, специалисты службы крови взаимодействуют с общественными организациями и медицинскими работниками.

В системе службы работают отделы донора, заготовки крови и ее компонентов, центральной стерилизации, лаборатории СПИДа, бактериологическая, биохимическая. Есть здесь и экспедиция препаратов крови, отдел технического надзора, выездная бригада, а также единственная в республике служба по переработке препаратов крови, из которых производят альбумин, иммуноглобулин, вакцину Филатова. Вся эта продукция сертифицирована и имеет лицензии на производство.

Можно добавить, что нашему учреждению, первому среди подобных в республике, выдан сертификат лаборатории Референс (контроль).

– А как проводится работа с теми, кто приходит сдавать свою кровь?

– В Законе Республики Узбекистан, принятом 30 августа 2002 года, отмечено, что донор – физическое лицо, добровольно предоставляющее часть своей крови и ее компонентов для медицинской цели.

Если к концу 1999-началу 2000 года среди контингента доноров преобладала доля платных доноров, то в настоящее время статистика меняется, и ежегодно увеличивается количество тех, кто сдает кровь безвозмездно.

– Практикуется ли сдача крови «для себя» пациентами, которым предстоит хирургическая операция?

– Данный метод известен как аутологичная сдача крови. За неделю перед несрочной операцией аутологичный донор может сдать кровь, которая будет запасена для него, однако в силу объективных причин этот метод еще не нашел широкого применения.

– Кто имеет право сдавать кровь?

– Право на сдачу крови имеют люди в возрасте не моложе 17 лет, с весом не менее 55 кг, с хорошим состоянием здоровья. Обязательным для них является и прохождение медицинского обследования в лаборатории нашего предприятия.

– Многие не сдают кровь из-за опасения заразиться СПИДом или гепатитом...

– В целях предупреждения заражения такими инфекциями на предприятии создана лаборатория СПИДа, оснащенная приборами и установками. Наличие таких лабораторий предотвращает возможность заражения этими инфекциями.

Научно-производственное предприятие «Препараты крови» Главного управления здравоохранения города, стремясь к развитию донорства, а в настоящее время и безвозмездного донорства, проводит встречи и беседы в махаллях, учебных заведениях, на предприятиях. Эти акции нацелены на то, чтобы число доноров росло, а значит, увеличивалось и число спасенных людей.

Одна из таких акций прошла, например, в Ташкентском финансовом институте, в которой 54 студента добровольно, безвозмездно сдали кровь. Прошли они и в ташкентских институтах востоковедения и культуры.

Шавкат ЯКУБОВ.

Это интересно

ЯБЛОКИ ПОЛЕЗНЫ ДЛЯ СЕРДЦА

Специалисты из Universite Montpelier (Франция) изучили влияние яблочного сока на сердечно-сосудистую систему. Исследование, проведенное на лабораторных животных, показало, что яблоки являются такими же сильными антиоксидантами, как и виноград. Благодаря этому свойству яблочный сок предотвращает развитие атеросклероза и других сердечно-сосудистых заболеваний. Ученые рекомендуют есть яблоки каждый день – это и вкусно, и полезно для сердца.

ПОМИДОРЫ ЗАЩИЩАЮТ ОТ СОЛНЦА

Специалисты из университетов Манчестера и Ньюкасла (Великобритания) провели исследование с участием двух групп по 10 человек в каждой. Участникам из первой группы ежедневно давали томатную пасту (55 граммов) и оливковое масло (10 граммов). Второй группе – только оливковое масло. Спустя 3 месяца в образцах кожи, взятых у лиц из первой группы, количество проколлагена увеличилось на 33 процента. Проколлаген – белок, придающий коже прочность и защищающий ее от солнечных ожогов. Специалисты рекомендуют в жаркую погоду придерживаться помидорной диеты: пицца, спагетти болоньезе и др. Томаты защитят кожу от ультрафиолетового излучения и предотвратят ее преждевременное старение. Однако это дополнительная защита от солнца, а не замена солнцезащитному крему, напоминают ученые.

ЗЕЛЕНЫЙ ЧАЙ – НЕ БОЛЕЕ ДВУХ ЧАШЕК В ДЕНЬ!

Специалисты из Государственного университета штата Нью-Джерси (США) провели исследование и пришли к выводу, что большие дозы этого напитка могут привести к заболеваниям печени и почек. При умеренном употреблении зеленый чай обладает целебными свойствами и полезен для здоровья: 10 маленьких чашечек или 2 обычные чашки в день. Более частое питье напитка может привести к накоплению полифенолов, что пагубно отразится на здоровье человека. «Такая «передозировка» полифенолами может сказаться на работе печени и почек», - предупреждают ученые.

ЗАРЯДКА ОСТАНОВИТ ПОТЕРЮ ПАМЯТИ

Специалисты из клиники Мейо (США) провели исследование по изучению человеческой памяти. В исследовании приняли участие 868 человек в возрасте 50-89 лет (из них у 128 человек были признаки ослабления памяти). Выяснилось, что ежедневная зарядка умеренной интенсивности может приостановить ухудшение памяти. При таких физических упражнениях происходит активация веществ, защищающих нервные клетки (нейроны) головного мозга, нормализуются обменные процессы между нейронами. Это стимулирует умственную деятельность.

* * *

- Англичане кофе с молоком называют «белым кофе».
- Сэндвич был изобретен Джоном Монтегю, четвертым графом Сэндвичским.
- Самая большая в мире поваренная книга называлась «Пирующие ученые». Ее автором был Атеней. Из 30 томов сохранилось только 15.
- Майонез был изобретен французским полководцем XVIII в. Луи Крильонским.
- Во время правления французского короля Людовика XIV (1638-1715) при дворе была необычайно популярна спаржа.
- Более 40 процентов добываемого в мире миндаля идет на производство шоколада.
- Первый настоящий ресторан открылся в Париже в 1764 году. Его держатель по имени Буланже продавал готовые блюда всю ночь.
- Итальянская мудрость гласит, что салат должны готовить четыре повара: скупой, философ, мот и художник. Скупой должен приправить салат уксусом, философ – посолить, мот – влить масло, а художник – смешать салат.
- В традиционной итальянской пицце, кроме теста, обязательно должны присутствовать: соус из свежих помидоров, сыр «Моцарелла» и листья петрушки. Эти три компонента пиццы имеют не только кулинарное, но и символическое значение – они образуют цветовую гамму итальянского флага.
- В некоторых частях Китая в чай вместо сахара кладут соль.
- Когда Александр Македонский привез из своих индийских походов в Грецию тростниковый сахар, его сразу же прозвали «индийской солью».
- Ежегодно в мире потребляется 567 миллиардов куриных яиц.
- Впервые рис был завезен в Россию во времена Петра I. Тогда его называли «сарацинское пшено».
- Зеленый чай содержит на 50 процентов больше витамина С, чем обычный черный.
- В XVII веке в Турции было запрещено пить кофе. Нарушивших закон немедленно казнили.
- Для производства сыра «Рокфор» используется овечье молоко.
- За свою жизнь человек съедает примерно 40 тонн различного продовольствия.

Подготовила Л. ЯКУБОВА.

(Следующий номер газеты выйдет 15 июня).

РЕКЛАМА И ОБЪЯВЛЕНИЯ РЕКЛАМА И ОБЪЯВЛЕНИЯ РЕКЛАМА И ОБЪЯВЛЕНИЯ РЕКЛАМА И ОБЪЯВЛЕНИЯ

Открытое акционерное общество «Узбекистон почтаси» объявляет конкурс

В целях привлечения высококвалифицированных специалистов по информационно-коммуникационным технологиям для работы в аппарате управления ОАО «Узбекистон почтаси» объявляется конкурс.

Месячная зарплата работника согласно штатному расписанию 500 – 700 тыс. сум.

Требования к участникам (в соответствии со специальностью):
– высшее образование, 5-летний стаж по специальности;
– свободное владение узбекским и русским языками.

Конкурсной комиссии должны быть представлены: заполненный личный листок (вопросник), копия диплома об окончании высшего учебного заведения, свидетельство (сертификат) о повышении квалификации или прохождении переподготовки.

Наш адрес: 100 000, г. Ташкент, ул. Олой, д. 1 (здание почтамта).
Телефоны для справок: 237-49-51, 233-57-47.

Учредитель — хокимият г. Ташкента

Главный редактор Акмаль АКРАМОВ

Адрес редакции: 100029, г. Ташкент, ГСП, ул. Матбуотчилар, 32.

Телефоны:
отдел рекламы и объявлений — 233-28-95; 236-57-65.
Факс: 233-21-56, 233-28-95.

Газета выходит пять раз в неделю, кроме субботы и воскресенья.

ISSN 2010-9237

Газета зарегистрирована в Управлении печати и информации г. Ташкента.
Регистрационный № 02-2

Индекс — 561. Способ печати — офсетный. Формат — А-2.
Объем — 2 п.л. Тираж 5927

По вопросам доставки обращаться в почтовые отделения по месту жительства или в отдел эксплуатации ГСП "Тошкент почтамти" по телефону 233-74-05.

Номер набран и сверстан в компьютерном центре «Вечерний Ташкент».

Типография акционерной компании «Шарк». Адрес предприятия: ул. Буюк Турон, 41.

Ответственность за достоверность сведений в рекламе и объявлениях несет рекламодатель.

Заказ Г-507. Подписано в 01.45 1234