O'ZBEKISTON RESPUBLIKASI MILLIY KUTUBXONASI

ПЯТНИЦА, 18 ИЮНЯ 2010 ГОДА

Вечерний Ташкент

Газета выходит с 1 июля 1966 года

ОБЩЕСТВЕННО-ПОЛИТИЧЕСКАЯ ЕЖЕДНЕВНАЯ ГОРОДСКАЯ ГАЗЕТА № 118 (11.679) Цена в розницу — свободная

СТОЛИЦА: ДЕНЬ ЗА ДНЕМ

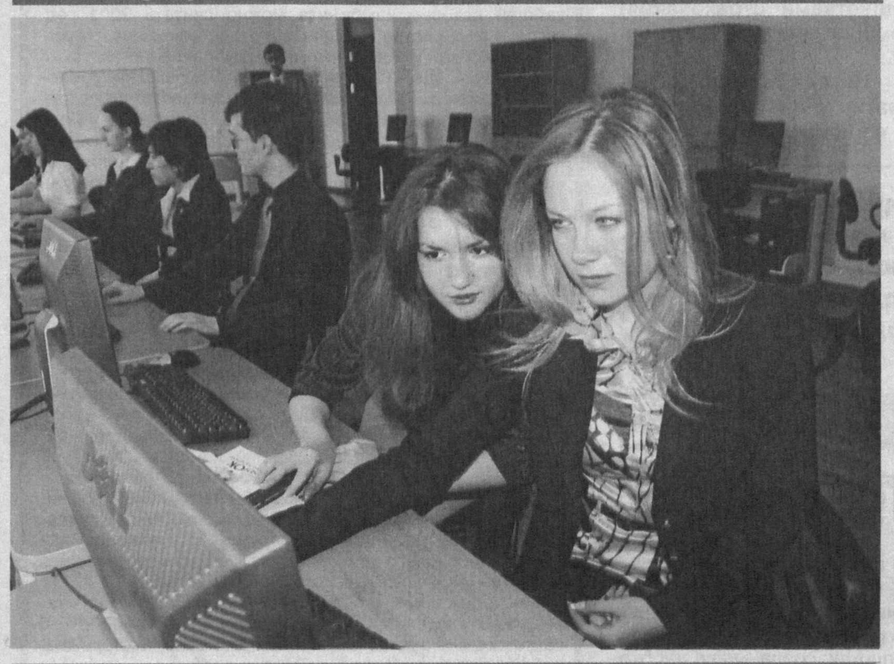

Год гармонично развитого поколения

НОВЫЕ СПЕЦИАЛЬНОСТИ В ВУЗАХ

Приближается пора приема в высшие образовательные учреждения страны. По данным Управления среднего специального образования, более 80 процентов выпускников профессиональных колледжей и академических лицеев изъявляют желание продолжить обучение в том или ином высшем учебном заведении. Желающих много, но, спору нет, поступят лишь те, кто обладает достаточным багажом знаний.

В целях обеспечения качественной подготовки высококвалифицированных специалистов по востребованным в отраслях и сферах экономики республики специальностям, а также дальнейшей унификации направлений образования и совершенствования подготовки кадров с высшим образованием с учетом перспектив социально-экономического развития, модернизации и структурных преобразований экономики, установлены квоты приема по подготовке бакалавров, магистров как по государственным грантам, так и на платно-контрактной основе.

Среди направлений образования и специальностей, открытых в этом году, есть и такие, которые вводятся впервые. Так, Университет мировой экономики и дипломатии, Ташкентский государственный институт востоковедения впервые начнут подготовку бакалавров по такому направлению образования, как мировая политика. Ташкентский финансовый институт начинает подготовку бакалавров в области оценочного дела, а также банковского учета и аудита, Ташкентский архитектурно-строительный – организация архитектурной планировки сельских населенных пунктов и проектирование сельского строительства, Ташкентский государственный аграрный университет – озеленение населенных пунктов и ландшафтное строительство, виноградарство и плодоовощеводство, а Ташкентский государственный педагогический университет начнет подготовку учителей по специальности «прикладная география».

На такие перспективные направления, как автомобильный инжиниринг, технология машиностроения, инжиниринг промышленного и гражданского строительства и другие, примет 200 бакалавров Туринский политехнический университет. Продолжат заниматься подготовкой востребованных специалистов и ташкентские филиалы Российской экономической академии, Московского института нефти и газа, Московского государственного университета, Вестминстерского университета, Сингапурского института развития менеджмента.

Нововведения коснулись и магистратуры. К подготовке магистров по специальностям «экономическая дипломатия» и «международная безопасность» приступает Университет мировой экономики и дипломатии; специалистов в области геополитики и инвестиционной деятельности – Ташкентский государственный институт востоковедения; по технологии возведения зданий и сооружений – Ташкентский архитектурно-строительный институт. Новая специальность – экономометрика открывается в Ташкентском государственном экономическом университете.

Все вводимые новшества в Год гармонично развитого поколения направлены на совершенствование организации и повышение качества подготовки высококвалифицированных специалистов, востребованных в отраслях и сферах экономики страны, способных взять на себя ответственность за завтрашний день нашей страны, его развитие.

Н. НИЗАМОВА.

В Ташкенте состоялась научно-практическая конференция, посвященная вопросам совершенствования правовых основ непрерывного образования.

ПРАВОВЫЕ ОСНОВЫ НЕПРЕРЫВНОГО ОБРАЗОВАНИЯ

В конференции, организованной Комитетом по вопросам науки, образования, культуры и спорта Законодательной палаты Олий Мажлиса Республики Узбекистан совместно с Министерством высшего и среднего специального образования и Ташкентским государственным педагогическим университетом имени Низами, приняли участие депутаты Законодательной палаты, работники системы образования, ректоры, профессора, преподаватели высших учебных заведений.

Председатель Комитета по вопросам науки, образования, культуры и спорта Законодательной палаты Олий Мажлиса Э. Юсупов, ректор Ташкентского государственного педагогического университета Ф. Хайдаров и другие отметили, что в результате широкомасштабных реформ, проводимых в нашей стране под руководством Президента Ислама Каримова по обновлению и демократизации общества, коренному реформированию образовательно-воспитательной системы, расширяется мировоззрение молодежи, растут ее политико-правовая культура и социальная активность.

Принятые по инициативе руководителя нашей страны Закон «Об образовании», Национальная программа по подготовке кадров способствуют совершенствованию всех звеньев системы образования и воспитания юношей и девушек, строительству соответствующих мировым стандартам учебных заведений и проведению капитального и текущего ремонта действующих, укреплению их материально-технической базы, повышению качества и содержания образования, подготовке высококвалифицированных специалистов. Непрерывная поэтапная, социально ориентированная система образования сочетает в себе лучшие традиции международного и национального опыта.

В Государственной программе «Год гармонично развитого поколения» дальнейшее улучшение качества образования молодежи в общих средних, специальных профессиональных и высших учебных заведениях страны благодаря внедрению в процесс обучения современных информационно-коммуникационных и педагогических технологий, передовых методов образования определены в числе важнейших задач. Это, в свою очередь, требует совершенствования государственных образовательных стандартов, учебных программ, учебно-методической литературы, новых подходов к системе обучения с учетом требований времени.

В целях обеспечения выполнения этих задач осуществляется широкомасштабная работа по обновлению, обогащению и совершенствованию государственных образовательных стандартов и программ по учебным предметам, подготовке и изданию новой учебной литературы, учебно-методических пособий для школ, колледжей, академических лицеев и высших учебных заведений.

На конференции заслушаны и обсуждены доклады, посвященные структуре нового проекта государственного образовательного стандарта, обеспечению непрерывности обучения на основе новых требований, особенностям профессионального обучения.

Назокат УСМАНОВА, корр. УзА.

ЛУЧШИЕ РУКОВОДИТЕЛИ КРУЖКОВ

В столице при сотрудничестве Министерства народного образования Узбекистана, Республиканского дворца школьников и Республиканского центра технического творчества школьников прошел завершающий этап смотра-конкурса «Лучший руководитель кружка».

В данном смотре-конкурсе, организованном в рамках Государственной программы «Год гармонично развитого поколения», приняли участие педагоги внешкольных образовательных учреждений Республики Каракалпакстан, областей и города Ташкента.

В Год гармонично развитого поколения осуществляется широкомасштабная работа по дальнейшему совершенствованию деятельности не только общих средних образовательных школ, но и центров художественного, технического творчества детей, центров юных путешественников и краеведов, экологии, их обеспечению необходимым оборудованием и техникой, укомплектованию кружков высококвалифицированными педагогами и специалистами, повышению их профессионального мастерства, достойной оценке труда. Сегодня в действующих в нашей стране 563 внешкольных образовательных учреждениях мальчики и девочки посещают различные предметные кружки, а также кружки художественного творчества.

Главная цель проведения республиканского смотра-конкурса «Лучший руководитель кружка» – поддержка творческих инициатив и поисков руководителей всех кружков нашей страны, популяризация их передового трудового опыта.

Первое место в конкурсе присуждено руководителю кружка «Юные макомовцы» центра творчества школьников Джандарского района Бухарской области Садокат Жамоловой. Второе место заняли руководитель кружка «Эстрадное исполнение» центра творчества школьников города Намангана Абдумалик Гафуров, руководитель кружка «Фольклорное исполнение» центра детского творчества Сырдарьинской области Мансур Жумабоев. Третье место досталось руководителю кружка кройки и шитья центра творчества школьников Джизакского района Мархабо Джураевой, руководителю кружка «Национальные танцы» центра творчества школьников Пахтачинского района Самаркандской области Гулноз Тогаевой, руководителю кружка «Кукольный театр» центра творчества школьников города Ханабада Андижанской области Барнохон Солиевой.

УзА.

ОДНИМ АБЗАЦЕМ

По сообщениям информационной службы Ташгорхокимията и наших корреспондентов.

✓ В рамках Государственной программы локализации продукции крупнейшему предприятию транспортной отрасли страны – ООО «Toshkent yo'lovchi vagonlarini tamirlash zavodi» – поставлена задача освоить строительство пассажирских вагонов купейного типа с кондиционированием воздуха. В этом году предприятие наметило поставить на рельсы сразу 10 таких вагонов улучшенной комфортности.

✓ ВЧЕРА 40 детей авиаработников по льготным профсоюзным путевкам были отправлены на отдых в детский оздоровительный лагерь «Радуга», расположенный под Газалкентом.

✓ Шефство над ребятами, отдыхающими в летних лагерях при школах № 102, 115, 320 и 324, взяли активисты Шайхантаурского районного отделения ОДМ «Камолот». Они организуют для ребят развивающие и спортивные игры, диспуты, концерты художественной самодеятельности, экскурсии в музеи.

✓ СЕГОДНЯ в Ташкентской городской ассоциации ТЧСЖ для сотрудников товариществ будет проведен семинар на тему «Законодательные основы деятельности ТЧСЖ».

НОВОСТИ XXI ВЕКА

вчера, сегодня, завтра

В СТРАНЕ

● Президент Республики Узбекистан Ислам Каримов подписал Постановление «О дополнительных мерах по расширению индивидуального жилищного строительства в сельской местности на основе типовых проектов».

● Шелководы Самаркандской области в нынешнем сезоне из 53 тысяч коробочек грены изготовили 2650 тонн качественного сырья. В этом году в области созданы 530 инкубаторов по выращиванию грены. Шелководческими и семеноводческими предприятиями заключены договора более чем с пятью тысячами фермерских хозяйств.

● В сходе граждан «Сарой» Бахмальского района Джизакской области сдан в эксплуатацию новый махаллинский гузар. Таких объектов намечено построить еще в нескольких кишлаках района.

● В региональной международной специализированной выставке-продаже мини-технологий и компактного оборудования для сельского хозяйства, состоявшейся в Ургенче, активно участвовали представители частного сектора Хорезмской области и Республики Каракалпакстан. Предприниматели заключили более ста договоров почти на 5 млрд. сумов по закупке технологий переработки фруктов, овощей и мясо-молочной продукции, их фасовке и хранению.

● Завершился Бухарский областной этап республиканского смотра-конкурса «Келажак овози». В его ходе были представлены творческие работы 205 участников. Областной этап этого конкурса состоялся и в Самарканде.

● В Фергане на основе современных требований построен центр художественной гимнастики. Здесь уже состоялись спортивные соревнования под девизом «Физическое совершенство – символ красоты» с участием спортсменов Андижанской, Наманганской и Ферганской областей.

В МИРЕ

● СЕГОДНЯ в Санкт-Петербурге открывается Международный экономический саммит. В нем примут участие российские и иностранные министры, главы крупнейших корпораций. Главной темой дискуссий будет поиск новых путей развития мировой экономики, ее восстановления в посткризисный период. Как отметил накануне в интервью президент РФ Д. Медведев, у России есть заинтересованность в том, чтобы в Европе была стабильность. Нынешний саммит – прелюдия к предстоящим встречам «восьмерки» и «двадцатки», которые пройдут в конце июня в Канаде.

● Более 70 человек остаются под землей после взрыва метана на шахте в Колумбии. 18 горняков погибли.

● Более 20 тысяч человек прошли маршем по улицам Парижа в знак протеста против пенсионной реформы. Уже в этом году дефицит государственной пенсионной системы в стране может достичь 32 млрд. евро. Таким образом, реформа необходима, особенно в условиях стагнации и долгового кризиса.

● В Конгрессе США начались слушания по делу об аварии на нефтедобывающей платформе в Мексиканском заливе. Обнародованы десятки документов, свидетельствующих, что компания BP в погоне за прибылью экономила на безопасности.

● Иран в ближайшем будущем создаст новый исследовательский ядерный реактор, более мощный, чем тот, что производит медицинские изотопы в Тегеране.

● До 25 человек возросло число жертв крупнейшего наводнения на юге Франции. Французские власти говорят о беспрецедентной катастрофе. В помощь пострадавшим уже выделен 1 млн. евро.

● В Лондоне СЕГОДНЯ пройдет церемония, посвященная годовщине выступления Шарля де Голя. Его речь 18 июня 1940 года дала толчок развитию Французского сопротивления в годы Второй мировой войны.

● С перевесом в два голоса парламент Швеции принял законопроект, который положит конец 30-летнему мораторию на производство новых ядерных реакторов. Сторонникам развития атомной энергетики сыграла на руку необходимость снижения вредных выбросов в атмосферу, в первую очередь объемов сжигания угля на тепловых станциях.

● Ограничение поставок российского газа в Беларусь в случае непогашения задолженности в объеме 200 млн. долларов начнет действовать с 21 июня – об этом объявил «Газпром». Поставка газа может быть сокращена на 85 процентов.

● В мае продажа новых автомашин в странах ЕС упали на 9,3 процента. Это дает экспертам возможность сделать вывод: продажи в основном поддерживаются за счет государственных программ по утилизации старых авто. Европейские автоконцерны, в свою очередь, переживают трудности по-разному. У французского «Рено» продажи выросли на 5,9 процента, у немецкого «Фольксвагена» – упали на 8 процентов, а у итальянского «Фиата» – возросли на 22,7 процента.

● Российский космический корабль «Союз» причалил к Международной космической станции. Все прошло в штатном режиме. Вновь прибывшие продолжат строительство станции, проведут ряд научных экспериментов.

ПРЕДПРИНИМАТЕЛЬ

СТРАХОВЫЕ ПРОДУКТЫ НАЧИНАЮТСЯ С РЕКЛАМЫ

В системе рыночных отношений реклама не существует сама по себе, а является неотделимым элементом этих отношений и мощным рычагом, с помощью которого пропагандируются тот или иной товар, услуги.

На первом этапе термин «реклама» толковался как публичное обращение с целью привлечь как можно больше потенциальных покупателей того или иного товара. Теперь это понятие существенно расширилось. Сущности реальной рекламной деятельности больше соответствует термин «комплекс маркетинговых коммуникаций», который объединяет современные направления рекламной деятельности и включает в себя рекламу в средствах массовой информации, средства, которые стимулируют покупку, деятельность, направленную на формирование позитивного общественного мнения насчет своего товара или фирмы, поиск и удержание клиента, восстановление долгосрочных связей между производителем и потребителем.

В зависимости от состояния на рынке и цели маркетинга используются такие функции, как реклама-антенна – для введения новых установок поведения и потребления (например, «зеленая карта», страхование непредвиденных медицинских расходов при выезде за границу), реклама-усилитель – для драматизации, преувеличения изменения в социальных стереотипах поведения (например, как в случае введения обязательного страхования гражданской ответственности собственников автотранспортных средств), реклама-фокус – для предложения нового «способа жизни» и услуг, которые отвечают этому способу жизни; реклама-призма – с целью применения рекламных обращений к разным группам потребителей и разным видам страховых услуг; реклама-напоминание о консервативных и распространенных видах страхования.

Очень часто страховые компании в рекламе используют эффект сравнения, рисуя эмоциональное состояние человека без страховой защиты и состояние человека с полисом.

По способу выражения реклама может быть «жесткой» и «мягкой». «Жесткая» по своему содержанию близка к методам стимулирования продажи и часто их сопровождает. Такая реклама имеет краткосрочные цели, она пытается влиять на потребителя так, чтобы побудить его к немедленной покупке. В рекламе страховых услуг для таких целей используются анкеты, которые можно заполнить на месте, а позднее на основании такой анкеты оформить страховой полис.

«Мягкая» реклама не только сообщает о страховых услугах компании, но и создает о продуктах этой компании и самой компании благоприятную атмосферу финансовой стабильности с гарантией выплат и акцентом на профессионализм. Чаще всего это ассоциативная реклама, которая отталкивается от символов, глубоких мотивов и затрагивает чувства. Постепенно она изменяет отношение потенциального покупателя к приобретению страхового полиса. Такая реклама вызывает определенные ассоциации, которые заставляют потенциального потребителя сначала согласиться на покупку, внутренне подготовиться к ней, а уже потом купить страховой полис.

Безусловно, целью рекламы страховых услуг является содействие заключению новых и восстановлению ранее действующих договоров страхования. С учетом этого необходимы информирование потенциальных страхователей о действующих видах страхования; стимулирование желания подробнее ознакомиться с данным видом услуг (условиями и преимуществами страхования); формирование имиджа компании.

Нигора МУХАМЕДОВА,
магистрант Ташкентского финансового института.

Внедряя информационные технологии

ФИНАНСОВАЯ ОТЧЕТНОСТЬ ЧЕРЕЗ ИНТЕРНЕТ

При поддержке Государственного налогового комитета Республики Узбекистан разработан Национальный программный продукт для ведения бухгалтерского учета на предприятиях различного вида. Он позволяет формировать и предоставлять финансовую отчетность в электронном виде.

Программный продукт «БЭМ-Бухгалтер Электрон Мадад» успешно прошел апробацию в Министерстве финансов РУз, Государственном налоговом комитете РУз, Государственном комитете статистики РУз, а также Национальной ассоциации бухгалтеров и аудиторов. Данная программа переняла лучшее из различных зарубежных и отечественных программных продуктов.

По оценкам отечественных экспертов, разработчиками были использованы самые передовые технологии международной практики программирования. Кроме того, программа предусматривает оперативное реагирование на изменения в законодательстве. Отображаемый в программе календарь налогоплательщика помогает спланировать работу по подготовке отчетности и уплате налогов.

Программа БЭМ внедрена более чем на 3000 отечественных предприятиях, среди которых Торгово-промышленная палата Республики Узбекистан, АК «Матбуот таркатувчи», ООО «Фаргонаулгуржисавдоинвест», СП ООО «ПРОДИМПАКС».

Как отметила Нодира Вахидова, руководитель проекта БЭМ, созданная программа после ее практической апробации была доработана, и теперь налогоплательщик через Интернет заходит на портал ГНК РУз, скачивает формы отчетности, заполняет их на своем компьютере и активизирует Интернет уже непосредственно для отправки отчетности. Те налогоплательщики, которые получили ключ ЭЦП, с его помощью могут обеспечивать электронный документооборот, пользоваться дополнительными интерактивными услугами, предоставляемыми Государственным налоговым комитетом. К услугам можно отнести предоставление форм налоговой отчетности, получение выписки из плана-графика проверок, сведений о взаиморасчетах с бюджетом (сколько начислено, имеются ли недоимка или переплата и в каких размерах); информации об изменениях в налоговом законодательстве, а также ответов на интересующие пользователей вопросы от сотрудников ГНК.

Нодира Вахидова подчеркнула, что программа проста в освоении и позволяет экономить ресурсы на зарплате, когда организация процесса масштабируется без увеличения затрат на персонал.

В плане надежности «БЭМ-Бухгалтер Электрон Мадад» обеспечивает централизованное хранение в едином электронном архиве с единым управлением всех сведений о документе, включая сохранность всех версий при внесении изменений и согласованиях. Обеспечивает сохранность бумажного фонда документов, исключая износ и потери оригиналов бумажных документов, гарантируя при этом срок хранения записанной информации - несколько десятков лет, что в системе построения «БЭМ-Бухгалтер Электрон Мадад» заложено уже на стадии программирования.

Кроме того, программа предусматривает защиту как от случайного, так и от умышленного уничтожения архива за счет качественно нового уровня защиты-регламентации прав доступа не только к документам, но и к отдельным участкам бухгалтерии.

Покупая лицензионное ПО, организация автоматически вступает в договорные отношения с производителем. Это дает право на дальнейшие консультации как по телефону, так и по электронной почте, а также возможность бесплатного обновления этого продукта.

С. ВАГАПОВА.

– Рыночная экономика заставила каждого плодотворно работать, научила самостоятельности, предприимчивости. Сегодня можно реализовать любую самую дерзкую мечту, заняться любимым делом, а успех всецело зависит от личной настойчивости, – так считает руководитель ООО «Светлано Магус» Юнусабадского района Фатима Турсунходжаева.

Свое дело

УДАЧА ПРИХОДИТ К УПОРНЫМ

Именно предприимчивость и настойчивость позволили этой деловой женщине объединить вокруг себя таких же целеустремленных подруг. Мастера по выпуску кондитерских изделий сумели открыть частное предприятие. Для производства продукции установили турецкую технологическую линию, но сырье применяют только местное натуральное, экологически чистое, не используют искусственных консервантов. Изумительная по вкусовым качествам продукция ООО пользуется большим спросом. Конкуренция заставляет постоянно искать и придумывать новинки в борьбе за покупателя.

– Сегодня на предприятии, – рассказывает Фатима Турсунходжаева, – освоено производство 30 наименований сладкой продукции. Качество гарантируем, иначе на рынке не удержишься. Наши кондитерские изделия любят и взрослые, и дети.

Не скрывают чувства удовлетворения и работницы. Это понятно. И работа постоянная, зарплата неплохая, созданы все необходимые условия для труда и отдыха сотрудников. Нынче на предприятии трудятся 12 женщин и молодых девушек. Кроме возрастающих объемов производства, расширяется и ассортимент выпускаемой продукции.

Большим уважением в коллективе пользуются мастера-кондитеры Хуршида Ахмедова, Шохида Абдурахманова, Фатима Джалилова и другие. Фирменные изделия, выпекаемые ими, отличают особый вкус, чисто восточный аромат.

Возможности и резервы у ООО «Светлано Магус» большие. Сейчас здесь составляют бизнес-план на дальнейшее расширение производства, а это новые рабочие места. Остается добавить, на районном этапе смотра-конкурса «Ташаббус-2010» Фатима Турсунходжаева получила диплом в номинации «Лучшая женщина-предприниматель». И это полностью соответствует действительности.

Ахат МИНГУЛОВ.
Фото Х. САЛИХОВА.

Больше товаров хороших и разных

С ВЫСОКИМ КАЧЕСТВОМ

Заботливая мама терпеливо подбирала в магазине маленькой Нигоре платьице и пижамку. Много разных импортных вещичек перемерили они с дочкой, но выбор свой так ни на чем и не остановили. То фасон не нравился, то по цене товар не подходил.

– Вот вам обновка, от которой, думаю, не откажетесь! – предложила продавщица.

– Где же сшили такую прелесть? – с восторгом произнесла мама, когда детская пижамка с очаровательным бантиком уже ладно сидела на Нигоре.

Оказалось, что шьют эти красивые детские трикотажные изделия не где-нибудь за тремя морями, а на ташкентской фабрике компании «Алким-текстил», а реализуются они фирмой «Denim park».

– На продукцию из трикотажа очень высокий спрос, – сказала менеджер по сбыту Лола Маслова и повела вдоль стенда готовых изделий. Бельевой трикотаж для разных возрастов – от малюток до пятнадцатилетних подростков. И модели разные, и по цвету выбирайте любой!

На ташкентской фабрике СП «Алким-текстил» из местного сырья по европейским технологиям производится трикотажное полотно. Под трикотажные изделия здесь оптимизирована производственная линия, гарантирующая высокое качество изделий и самые конкурентоспособные цены. Предприятие «Алким-текстил», осуществляя пошив трикотажных изделий для всемирно известных брендов, на протяжении вот уже пяти лет работает с Западной Европой и Россией, обладает международным европейским сертификатом Oko-Tex Standart 100.

На одном из стендов фабрики среди различных дипломов, выданных лучшему предприятию трикотажной отрасли, я увидел и «Сертификат благодарности» за участие в Ташкентской международной специализированной выставке товаров и услуг для будущих мам, детей и подростков, назвали которую необычно – «Территория детства».

Побывав на производстве, встретился потом и с постоянными клиентами фирмы «Denim park».

– Детский трикотаж с разноцветными неповторимыми рисунками из мультиков, такими яркими и сочными, красочной декоративной отделкой привлекает и радует детей, – сказал заведующий магазином ташкентской торговой фирмы «Эртекс» Шерзод Холматов, приехавший за очередной партией товара.

Частный предприниматель Лола Сатарова тоже за детским трикотажем ездит только сюда.

– Самое главное, – сказала она, – что он из нашего хлопка, отвечает всем экологическим нормам. Мои покупатели, которые это понимают, без сомнения берут такие детские изделия.

У фирмы «Denim park» немало партнеров в Карши, Андижане, Самарканде...

Что ж, видно, модные трикотажные изделия с бантиками, шелкографией, яркими рисунками из чистого узбекского хлопка не случайно пришлись по нраву маленькой Нигоре, как и многим другим детям.

Григорий КЛЯЦКИЙ.

Постановление и его исполнение

РАСШИРЯЯ КООПЕРАЦИОННЫЕ СВЯЗИ

В рамках первого этапа Международной промышленной ярмарки и Кооперационной биржи, открывшихся в Ташкенте, состоялась презентация открытого акционерного общества «Алмалыкский горно-металлургический комбинат», посвященная выполнению Программы локализации и развитию кооперационных связей между предприятиями отрасли.

В нашей стране большое внимание уделяется вопросам дальнейшего развития горнодобывающей промышленности, рационального использования производственных мощностей, увеличения производства экспортоориентированной и импортозамещающей конкурентоспособной продукции. Руководством к действию в этом направлении служит Постановление Президента Ислама Каримова «О Программе локализации производства готовой продукции, комплектующих изделий и материалов на основе промышленной кооперации на 2010 год» от 23 марта 2010 года.

Одним из крупнейших горно-металлургических предприятий в Республике Узбекистан является ОАО «Алмалыкский горно-металлургический комбинат» (АГМК). В июле 1997 года он был преобразован в акционерное общество открытого типа. Отправной точкой новейшей истории комбината можно считать 2001 год, когда в его состав вошли золотодобывающие рудники Чадакского и Ангренского рудоуправлений, а также рудник Каульды. Сегодня ОАО «Алмалыкский горно-металлургический комбинат» по-прежнему остается одним из ведущих предприятий страны и выполняет Программу локализации, реализуя 14 проектов.

Производственные мощности комбината базируются на ряде месторождений в Ташкентской, Джизакской, Наманганской и Сурхандарьинской областях. В его состав входят 8 горнодобывающих предприятий, 4 обогатительные фабрики, 2 металлургических, ремонтно-механический и известковый заводы, сернокислотные производства, автотранспортное управление с четырьмя автобазами, управление железнодорожного транспорта, управление по производству товаров народного потребления, а также более двадцати вспомогательных цехов.

Сырьевую базу АГМК составляют месторождения Кальмакир и Сары-Чеку. Еще одно месторождение – Дальнее – резервное. В настоящее время ведутся работы по освоению месторождений Хандиза (Сурхандарьинская область) и Уч-Кулач (Джизакская область).

Следует отметить, что сырьевую базу АГМК формируют не только запасы вырабатываемых месторождений, но и нетрадиционные ресурсы, включающие отвалы горнорудного производства, хвосты обогащения и отходы металлургического производства.

Месторождения района отличаются богатым составом, включающим 179 наименований минералов, 60 из которых – рудные минералы. Для всех месторождений характерны так называемые сквозные минералы.

В настоящее время комбинатом заключены договора с потребителями на 2010 год на 63 наименования изделий, ранее импортировавшихся, на общую сумму более 63 миллиардов сумов.

Приоритеты развития

РАСТУТ ОБЪЕМЫ ЭКСПОРТА

Ташкентское ООО «Elektromotors Aziya» с начала года поставило своему партнеру ЗАО «Eneral» из Екатеринбурга более 1640 единиц асинхронных двигателей общепромышленного назначения.

Как сообщили в компании «Elektromotors Aziya», до конца текущего года будет отправлено еще около 2000 электромоторов разной модификации и мощности. Данная работа осуществляется в рамках выполнения Указа Президента Республики Узбекистан Ислама Каримова «О Программе мер по поддержке предприятий реального сектора экономики, обеспечению их стабильной работы и увеличению экспортного потенциала» от 28 ноября 2008 года.

Компания «Elektromotors Aziya», действующая на рынке страны с 2004 года, предлагает ныне широкий спектр товаров – разнообразные электродвигатели, мотор-редукторы, насосное оборудование, промышленные генераторы на дизельном топливе, манометры, инверторы, системы плавного пуска, частотные преобразователи и другое технологическое оборудование для всех отраслей экономики. Вся продукция имеет международные и европейские стандарты качества.

Налаженное деловое сотрудничество с зарубежными партнерами из России, Германии, Италии, Испании, Финляндии позволило увеличить объемы поставок на рынок страны. Покупателями продукции компании являются предприятия нефтегазовой, химической, хлопкоперерабатывающей, аграрной, строительной отраслей. Открыты ее филиалы в Самарканде и Фергане.

В портфеле заказов компании – сотни договоров, с начала года потребителям отправлено разнообразной продукции в размере свыше одного миллиарда сумов. Планируется расширять географию экспортных поставок.

Важным фактором плодотворной работы предприятия стало участие в Программе локализации и импортозамещения. В этих целях создан участок по производству асинхронных электродвигателей под торговой маркой «Elmaz». На первом этапе предусмотрен ежегодный выпуск не менее 1200 штук электродвигателей серии АИР с высотами вращения 56-112 мм с последующим планомерным наращиванием объемов производства по видам, параметрам и техническим характеристикам. Эти двигатели предназначены для привода различных механизмов и широко используются на предприятиях во многих отраслях промышленности. Для предприятий, осуществляющих модернизацию и технологическое обновление, компания предоставляет в лизинг любое электротехническое оборудование.

Еще одно направление деятельности «Elektromotors Aziya» – энергоаудит – обследование организаций для определения эффективности использования энергоресурсов, оценки потенциала энергосбережения и последующая разработка наиболее оптимальных способов его реализации, поиск путей уменьшения энергозатрат. Например, внедрение соответствующих приборов учета и контроля, замена устаревшего парка энергопотребляющего оборудования, организация энергоменеджмента и другие. Такие заказы выполнены в ОАО «Ахангараншифер», «Elholding», ОАО «Sino», «Orzu» и ряде других. В результате выполнения предложенных мер на этих предприятиях удалось снизить энергопотребление от 10 до 30 процентов.

УзА.

Обладатели государственных стипендий

УВЕРЕННО — ПО ЖИЗНЕННОЙ СТЕЗЕ

В завершающемся учебном году магистрант Ташкентского института ирригации и мелиорации Ботир Абдурахманов стал обладателем государственной стипендии Президента Республики Узбекистан.

Получать знания, постигать неизведанное, совершенствоваться в избранном деле – к этому стремится целеустремленная молодежь, и, как правило, большинство добиваются успеха.

У Ботира Абдурахманова первой ступенькой на пути к осуществлению поставленной цели стало обучение на грантовой основе на факультете гидромелиорации Ташкентского института ирригации и мелиорации.

– С детства родители учили меня быть во всем самостоятельным, нести ответственность за сделанное, – рассказывает Ботир. – Они советовали, направляли, но никогда не навязывали свою точку зрения. Тогда я понял, что каждый человек должен научиться прокладывать дорогу в жизни сам.

В школе № 7 Пскентского района Ташкентской области, где я учился, все дисциплины были для меня интересными, и изучал я их с большой охотой. Поэтому во время школьных олимпиад сразу несколько учителей предлагали мне принять в них участие. Чаще всего выбирал алгебру и геометрию. Никогда не забуду учителя по математике, у которого был свой метод проверки знаний – летучка. Для нас это было очень сложное испытание знаний. Все заранее готовились к этому решающему дню, от которого зависела итоговая оценка. Но самое главное, этот урок имел высокую эффективность. Даже отстающие ребята вызубривали правила, формулы, таблицы и успешно справлялись с заданиями. И в какой-то момент обучения в школе я понял, что знаю математику шире, глубже и лучше других предметов.

По окончании бакалавриата Ботир поступил в магистратуру по специальности «Комплексная эксплуатация водных ресурсов и их охрана». Темой его исследований стало использование водных ресурсов реки Ахангаран на территории Пскентского района Ташкентской области. Изучая состояние бассейна реки Ахангаран, предложил рациональные пути полива, провел анализ загрязнения воды. Неоценимую помощь ему при этом оказала опытный преподаватель, доцент Икбол Махмудова. При ее поддержке он проводил исследования в области очистки воды и ее доставки в населенные пункты, опубликовал несколько научных статей. Свой поиск в этом направлении он продолжает, стремясь к тому, чтобы сказать свое слово в науке, от достижений которой зависит дальнейшее развитие страны.

Парахат СУЛТАМУРАТОВ,
студент УзГУМЯ.

В мастерской художника

РОМАНТИКА ТВОРЧЕСТВА

Работы ташкентской художницы Анны Андреевны Донец находятся в 40 музеях Узбекистана. Она постоянный участник различных выставок, из которых более 10 – персональные. Оформила более 40 книг. В 2007 году ей было присвоено звание «Заслуженный художник Ассоциации «Искусство народов мира».

На формирование творческих способностей будущей художницы большое влияние оказала атмосфера в доме, где было много книг по искусству. С семьей Анна часто бывала в Эрмитаже, Третьяковской галерее. Ее наставником, преподавшим первые уроки рисования, был школьный учитель Вениамин Николаевич Худяков. Это он научил ее азам оформительского искусства, шрифтам, и еще учась в школе, она легко писала лозунги, оформляла стенды и стенгазеты. В годы учебы часто зарисовывала фломастером городские пейзажи или места, где студенты проходили практику. В 1973 г. со своими зарисовками городов Псков, Суздаль и Новгород впервые участвовала в республиканской выставке «Показывают молодые».

А. Донец – художник разноплановый. Любит работать пером, фломастером, карандашом, углем, пастелью, акварелью, темперой и маслом, а также в специальных графических техниках: линогравюры, литографии, офорта.

Отдельная тема в творчестве А. Донец – природа. Из наблюдений и зарисовок природы художница создала множество рисунков и акварелей. Многие ее пейзажи возникают из импульсивного желания запечатлеть удивившую ее природную картину. Это могут быть сосенка, выросшая среди каменных глыб у отвесного склона горы или блеск широкой речной глади на фоне крупных коричневатых стволов деревьев с зеленой листвой, примостившихся на самом краю каменистого берега. В Бричмулле создала целую серию работ в технике пастели и акварели. Это сельские виды горного поселка.

Названия ее картин иногда похожи на строчки стихов. Это потому, что, когда она сочиняет стихи, ей слышатся мелодии, отражающие жизненные переживания и эмоции.

Картина «Над вершинами» (1996 г.) написана так, как если бы художница, поднявшись очень высоко на синеголубые горные гряды, глядела на одинокое засохшее соцветие цветка, очень белое, с желтоватым оттенком, ассоциируя себя с ним.

Иногда в своих полотнах А. Донец пытается передать скрытый смысл образов, их символику. Таковы два натюрморта с изображением красных тюльпанов. В одном из них под названием «Тюльпаны на желтом» сделана попытка отразить чувства молодой женщины. Тюльпаны здесь с полностью раскрывшимися головками в небольшой керамической светлой вазе на розовой скатерти, как бы радующиеся жизни, наступающему новому дню. На другом натюрморте «Таваксайские тюльпаны» вазочка уже темная, фоном служат ляган и скатерть. А на заднем плане – кусочек горного пейзажа с домиками, деревьями, раскинувшимися на берегу речки. Головки тюльпанов склонились как бы под тяжестью прожитого, их лепестки сомкнулись. Так образно переданы чувства зрелой женщины, опечаленной ударами судьбы. Так же получилось и в натюрморте «Любимые вещи», где каждый предмет – это символ, хотя первоначально такого замысла и не было.

В городских пейзажах главную роль играет передача настроения, состояния. Пишет одно и то же место в разные времена года и светового дня. Таковы работы из серии «Улица Пахта», «Осенний вечер», «Разноцветная зима».

Другая любимая ею тема – архитектурный пейзаж. В созданных картинах передано восхищение мастерством зодчих.

Все пережитое и увиденное помогло ей в работе над оформлением книг. Чтобы передать материальную культуру, эпоху, отвечающие тому или иному сюжету, пришлось много работать в библиотеках, музеях, изучать быт, костюмы, типажи. Так были созданы серии иллюстраций к драме-феерии «Лесная песня» Леси Украинки, «Тристану и Изольде» Гюнтера де Бройна, «Хайди» Иоханны Шпири, «Приключения пятерки» Джанни Родари и другие.

В последние годы она много работает над оформлением школьных учебников. Выполнила иллюстрации к учебнику «Русский язык» для 5-го класса, по музыке для начальных классов. Участвовала также в оформлении учебников по этике, природоведению, родному языку в издательствах «Укитувчи», «Арнапринт», «Ижод дунеси», им. Г. Гуляма. А всего оформила более 40 наименований книг и учебников в Узбекистане и 5 книг М. Аббасхана для издательства «Лео» в Пакистане.

Немало сил и времени ею отдано работе по созданию новых и реконструкции старых краеведческих исторических музеев, требовавших после обретения республикой независимости переосмысления концепций. В экспозиции этих музеев вошли работы А. Донец, отвечавшие новым тематическим планам: этнографические рисунки костюмов, предметы быта, портреты ханов и полководцев, увеличенные копии миниатюр, а также проекты общих видов залов или объемных установок.

Часто приходится заниматься реставрацией картин, изготовлением муляжей старинных рукописных книг с тиснением на коже, причем Анна Андреевна сама изобрела способ имитации тиснения. Немалая часть творческой жизни была отдана педагогической работе, выступлениям на конференциях и, конечно, ученикам, среди которых такие известные теперь художники, как Д. Новаков, О. Залевская, Д. Власов, А. Иванова, А. Шапиро, К. Серан, В. Ким и другие.

Лариса ЛЕВТЕЕВА,
искусствовед.

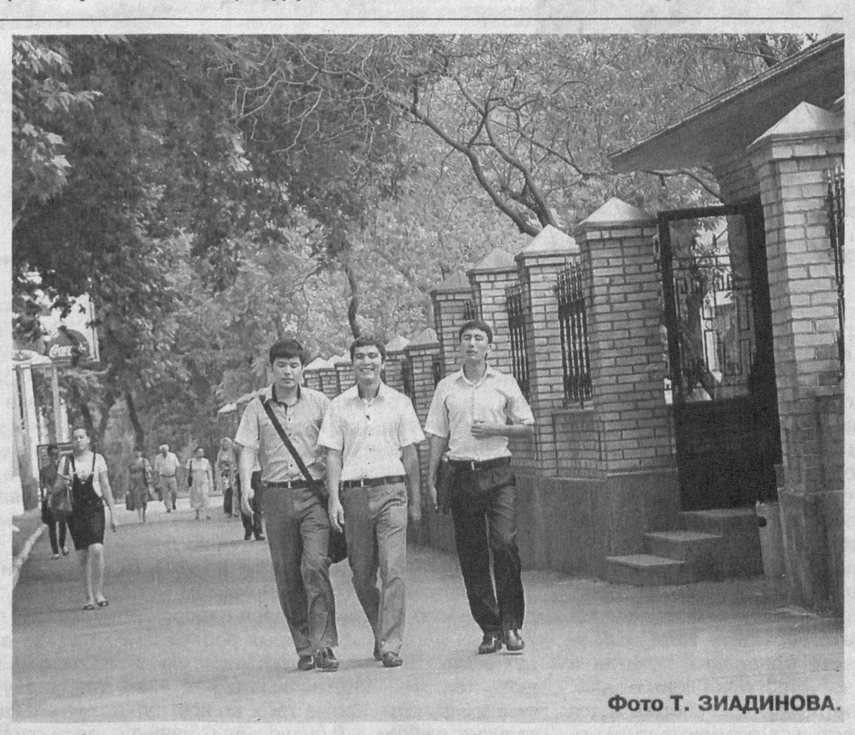

Фото Т. ЗИАДИНОВА.

Ташкент — город молодежи.

К ДОМАШНИМ ЗАГОТОВКАМ — ВНИМАНИЕ ОСОБОЕ

Среди инфекционных заболеваний значительный удельный вес составляют острые кишечные инфекции, в том числе те, которые возникают от употребления пищи, содержащей большое количество микробов или их токсинов, – это так называемые бактериальные отравления. К числу таких заболеваний относится ботулизм.

Это грозное заболевание вызывается микробом «ботулинус», который, попадая на пищевые продукты, выделяет при своем разрушении яд – (токсин), являющийся одним из наиболее сильных бактериальных ядов, встречающихся в природе. Возбудители ботулизма широко распространены в природе и обнаруживаются в почве, воде, кишечнике рыб и животных.

Микроб – ботулинус образует споры, размножается без доступа воздуха. Вот почему так важно соблюдать гигиенические правила при домашнем консервировании: ведь в закатанных банках создаются бескислородные условия.

Сами по себе микробы неустойчивы во внешней среде – они погибают при кипячении, чувствительны к кислой среде, а вот споры их очень устойчивы. Они хорошо переносят кипячение в течение 5 часов, не погибают при низких температурах. Единственным способом уничтожения спор является стерилизация содержимого консервов при температуре 120°С. Поэтому консервированные продукты промышленного изготовления причиной ботулизма почти не бывают: применяемое при их изготовлении автоклавирование обеспечивает гибель палочек и их спор.

Ботулизм по своему течению не всегда напоминает пищевое отравление, так как расстройства кишечника может и не быть, а такие симптомы, как недомогание, вялость, разбитость, сухость во рту, ощущение жажды, появляющиеся через 8–12 часов после еды, больной связывает с чем угодно (перееданием и т. п.), но не с употреблением домашних консервов, рыбы, окороков. К исходу 1–2 суток от начала заболевания появляются более грозные симптомы. Больной плохо видит, как бы через сетку, перед глазами «пелена», видимые предметы «двоятся». Веко на одном из глаз опускается, глотание затрудняется, речь невнятная. Больные жалуются на «замирание сердца», расстройство дыхания, причиной которого являются поражения межреберных и диафрагмальных мышц.

Если заболевший своевременно не обратится к врачу и не получит специфического лечения (введение противоботулинической антитоксической сыворотки), смерть при ясном сознании может наступить на 2–3 день заболевания. Поэтому, учитывая опасность, все больные ботулизмом, независимо от тяжести заболевания, подлежат госпитализации.

Из мясных продуктов домашнего приготовления наибольшую опасность в отношении ботулизма представляют сырокопченые окорока. Нарушение санитарных и технологических правил, которые иногда допускают при приготовлении окороков, могут привести к их заражению возбудителем ботулизма, к его размножению и токсинообразованию.

Предельно внимательными надо быть и к употреблению рыбы, овощей и фруктов. Особенно тщательно следует мыть зелень и пряности, входящие в состав всех закусочных консервов.

Итак, как предупредить ботулизм? Как сделать, чтобы домашняя заготовка даров лета – овощей, фруктов, грибов приносила удовольствие, а не беду?

В целях профилактики этого заболевания при домашнем консервировании необходимо выполнять следующее: соблюдать гигиенические правила, предохраняющие продукты от попадания в них возбудителя. Учитывая, что палочка ботулизма довольно широко распространена в природе, большое значение при обработке сырья имеет чистота. Огурцы, грибы, овощи, фрукты и т. д. тщательно очищаются и промываются проточной водой. При консервировании нельзя герметически закупоривать мясо, рыбу, а также грибы и зелень, например, портулак и укроп (стелющиеся по земле). Для консервирования нужно подбирать свежие и абсолютно неповрежденные плоды. Хранить продукты домашнего консервирования надо при температуре не выше 10° в сухом чистом помещении. Лучше делать консервы из овощей, фруктов, ягод одного сезона.

Нельзя употреблять в пищу продукты из банок со вздутыми крышками, даже если они изготовлены в промышленных условиях и приобретены в магазине. Сырокопченые окорока перед подачей на стол лучше отварить или поджарить. При соблюдении всех вышеуказанных мер можно избежать заражения ботулизмом.

Лариса БУНИЧ,
врач-методист Ташкентского филиала Республиканского института здоровья и медицинской статистики.

ФЕСТИВАЛЬ ЮНЫХ ДАРОВАНИЙ

В Туркменистане прошел III Международный фестиваль одаренных детей «Аваза — край дружбы». Организаторами форума выступили Министерство культуры и телерадиовещания, Министерство образования Туркменистана, хякимлик Балканского велаята при участии Детского фонда ООН (ЮНИСЕФ) в Туркменистане.

Фестиваль собрал около 700 детей из 20 государств мира, в том числе из Узбекистана. Это юные художники, музыканты, чтецы, исполнители фольклорно-этнографических, народных и эстрадных песен, ансамбли и хореографические коллективы.

Смотр одаренных детей посетили представители правительственных кругов, дипмиссий, аккредитованных в Туркменистане, творческой интеллигенции, деятели культуры и искусства, студенты Государственной консерватории и музыкальных учебных заведений, СМИ.

В соответствии с программой фестиваля участники форума приняли участие в открытии новых детских оздоровительных центров и в ряде концертов, которые прошли в Ашхабаде и в Туркменбаши.

Узбекистан на фестивале был представлен фольклорно-танцевальным ансамблем «Амугуллеры» из Каракалпакстана и учащимися музыкальной школы Хорезмского вилоята. Они выступили в номинациях эстрадного вокала и исполнения национальных танцев.

На церемонии открытия Международного фестиваля в центральном столичном парке «Достлук» была развернута фотоэкспозиция об Узбекистане, знакомящая с программой Года гармонично развитого поколения, с туристическом потенциалом нашей республики, работами узбекских мастеров-ремесленников, картинами узбекских художников, различными видами национальной одежды. Посетителям были также представлены материалы, посвященные истории и современности Узбекистана, древним городам Самарканду, Хиве, Бухаре и Ташкенту.

Мероприятие широко освещали ведущие СМИ Туркменистана. Специальные репортажи о выступлениях юных узбекских артистов были показаны на центральных государственных телеканалах Туркменистана.

ИА «Жахон».

Благотворительность

ОТ ЧИСТОГО СЕРДЦА

Даже в «стальных» венах может течь горячая кровь. Это подтвердила очередная акция членов мотоклуба «Стальные скорпионы» при Федерации экстремального и горного туризма Узбекистана, прошедшая в Республиканском центре крови.

Благотворительность – одна из важнейших сфер деятельности федерации. Посещение дома инвалидов Бектемирского района, шефство над школой-интернатом в городе Ангрене, организация акций в защиту природы и сдача крови для нуждающихся не обременяют «не в меру свободных», как считают многие, участников мотодвижения.

– Активное участие, особенно молодого поколения, в развитии добровольного донорства окажет свое позитивное влияние на формирование сильного гражданского общества, – отметил Шухрат Очилов, исполнительный директор общественного фонда «Кровь на службу людям». – В нынешний год, объявленный Годом гармонично развитого поколения, очень важно больше проводить мероприятий, направленных на воспитание у подрастающего поколения чувства гуманизма, милосердия, отзывчивости.

Президент мотоклуба Михаил Федорахин отметил, что это не первая акция, которую проводит федерация. О каждом новом мероприятии объявляется заранее, чтобы к благотворительному движению могли присоединиться не только официальные члены клуба, но и все желающие. По мнению главы клуба, очередной «кровеносный пробег» также удался.

В день сдачи крови членов мотодвижения искренне поблагодарил международный эксперт по донорству Марк Бонель.

– Каждый человек должен помнить о возможности помочь другому, вне зависимости от сферы деятельности или времени года. Я надеюсь, что Узбекистан станет лидером по сдаче крови в мире, – добавил он.

Алина ДАДАЕВА.

ДОНОРОВ СТАНОВИТСЯ БОЛЬШЕ

В процессе проводимых в стране широкомасштабных реформ в медико-социальной сфере огромное внимание уделяется дальнейшему развитию донорства, обеспечению безопасности и совершенствованию службы крови. Важной правовой базой для этого служит Закон Республики Узбекистан «О донорстве крови и ее компонентов», принятый 30 августа 2002 года.

В прошедшей на научно-производственном предприятии «Кон препаратлари» («Препараты крови») акции по безвозмездной сдаче донорской крови приняли участие представители общественного молодежного движения «Камолот», учащиеся высших учебных заведений города.

В ходе мероприятия обсуждались вопросы, связанные с укреплением сотрудничества соответствующих государственных, общественных и международных организаций, образовательных и медицинских учреждений в дальнейшем расширении масштабов донорского движения. Также прошло торжественное награждение памятными подарками постоянных доноров.

В настоящее время только в столице число безвозмездных доноров возросло на 1120 человек по сравнению с прошлым годом.

В. СВЕТЛАНОВА.

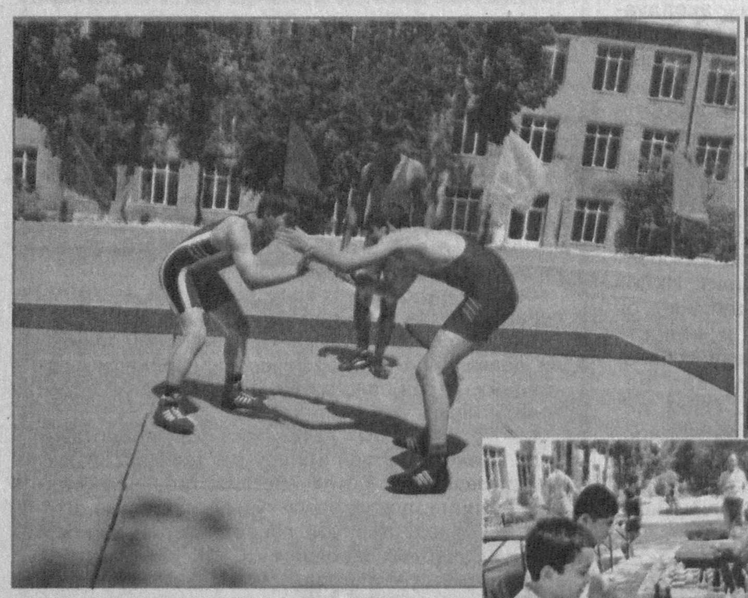

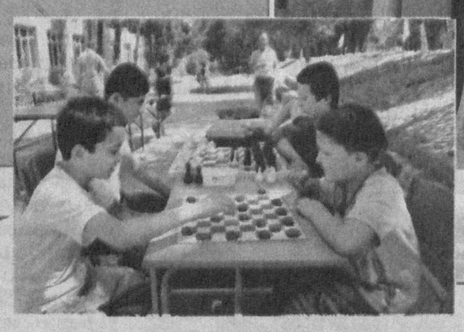

Новые проекты

ЛЕТО-2010:
ЧТОБЫ ОТДЫХ БЫЛ В УДОВОЛЬСТВИЕ И В РАДОСТЬ

Почти 270 тысяч ребят – учащихся 1-9-х классов школ столицы – предусматривается привлечь к участию в различных мероприятиях программы «Лето-2010».

На днях в 11 школах столицы, признанных самыми образцовыми в разрезе каждого района, стартовали соревнования под девизом «Летние каникулы-2010».

– Стоит подчеркнуть, что это совершенно новый проект, разработанный совместно городской комиссией по делам несовершеннолетних и ГУНО в рамках Государственной программы «Год гармонично развитого поколения», – рассказывает заместитель начальника Главного управления народного образования Хумоюн Акбаров. – В Государственной программе особое внимание уделено вопросам обеспечения эффективного отдыха ребят в период школьных каникул. С этой целью мы решили придать каждому мероприятию торжественность, что с особой радостью воспринимается нашими детьми. Соревнования «Летние каникулы-2010» будут сопровождаться выступлениями профессиональных и самодеятельных артистов, встречами с именитыми спортсменами. Словом, предусмотрена большая культурная программа, которая будет продолжаться в течение дня. Состязания пройдут по девяти массовым видам спорта. Для начала мы отобрали самые лучшие школы из каждого района. А до 1 августа они пройдут во всех школах, впоследствии – в разрезе района. Финальный, городской, этап состоится накануне нового учебного года. В этих целях по каждому виду спорта будут задействованы отдельные спорткомплексы столицы при Фонде развития детского спорта. Конечно, наш проект в первую очередь направлен на обеспечение интересного досуга школьников, который поможет хорошенько «разрядиться» нашим детям, полным энергии, задора и нескончаемого любопытства. Более того, мы надеемся выявить среди них таланты и дать им возможность усиленно заниматься конкретным видом спорта. А для этого у нас есть все возможности и условия. Хотел бы также подчеркнуть, что спорт – самая лучшая возможность занять свободное время детей.

В течение лета в эти соревнования организаторы намерены привлечь около 50 тысяч ребят. Они, как уже отмечалось, сначала пройдут в школьных спортивных залах, потом в детских спорткомплексах, построенных на средства Фонда развития детского спорта. Сегодня их в столице действуют 16, в каждом созданы необходимые условия для занятий 15 видами спорта, кроме того, предусмотрена специализация по конкретному виду спорта. Кстати отметим, на сегодняшний день данные спорткомплексы на постоянной основе посещают более 10 тысяч ребят.

А вот 20 тысяч ребят являются воспитанниками детско-юношеских спортивных школ, двери которых открыты круглый год вне зависимости от каникулярного времени. Как сообщили в ГУНО, в 36 школах города (также с охватом каждого района) открылся сезон оздоровительных лагерей, в которых ребята будут отдыхать, усиленно питаться, посещать театры, кино, заниматься в различных кружках. Кроме того, во всех остальных школах с 9.00 до 15.00 начнут работать оздоровительные площадки, при которых, по предварительным данным, смогут посещать кружки по интересам более 40 тысяч ребят. Столько же мальчишек и девчонок являются постоянными посетителями городских и районных центров детского творчества.

– Словом, программа обеспечения здорового отдыха детей в период летних каникул очень насыщенна, – подчеркнул Х. Акбаров. – Не стоит забывать, что четыре сезона также будет работать и 21 лагерь, расположенный в горных местностях Ташкентской области. В первом сезоне в них отдохнут и поправят здоровье более 6,5 тысячи ребят, а в течение всего лета - почти 28 тысяч мальчишек и девчонок. По сравнению с прошлым годом мощность школьных лагерей увеличилась на 3,3 тысячи мест. И еще вот на что хотелось бы особо сделать упор. Все секции при школах, спортивных комплексах, кружки при дворцах творчества работают на бесплатной основе. Пользуясь возможностью, хотел бы призвать родителей работать совместно с нами не только в период учебного года, но и во время летних каникул, чтобы дети почувствовали настоящую заботу о них и родителей, и учителей, и махалли.

Остается добавить, что в программе «Лето-2010» задействованы, кроме образовательных учреждений, ряд общественных структур, такие, как ОДМ «Камолот», фонд «Махалля», комитет женщин, многие другие.

Ильмира ЗАЙНУТДИНОВА.

НА СНИМКАХ: вот так весело проходили соревнования в школе № 163 Чиланзарского района.

Фото Темура ЗИАДИНОВА.

Выставки

ОТКУДА ПРИХОДИТ ВРЕМЯ

Жители и гости узбекской столицы в самый разгар солнечного лета смогут перенестись на Северный и Южный полюса нашей планеты. В Ташкенте открылась фотовыставка «Откуда приходит время». На ней представлено около ста фоторабот, сделанных во время экспедиций на полюса.

Организаторами фотовыставки выступили Фонд «Форум культуры и искусства Узбекистана», Ассоциация художников, искусствоведов и народных мастеров «IJOD» и российское некоммерческое партнерство «Интеллектуально-творческое объединение «ЛИРА». Уникальные экспедиции на крайние точки Земли были совершены в 2005 году. Группу путешественников-исследователей возглавила Евдокия Дмитриевна Марченко, доктор наук, астроном, член Международной академии писателей и публицистов (МАПП). В декабре 2008 года в Выставочном центре Санкт-Петербургского отделения Союза художников России состоялась первая фотовыставка «Откуда приходит время». Получив теплые отзывы посетителей выставки, было принято решение представить фотоработы и в других городах России, а также ближнего и дальнего зарубежья. За полтора года фотовыставка прошла в Москве, Костроме, Перми, Красноярске, Екатеринбурге, Томске, Кемерово, Владивостоке, Хабаровске, в Украине - Одессе, Киеве, Ужгороде, Ялте; Каунасе (Литва), Алматы (Казахстан), Бишкеке (Кыргызстан), Торонто (Канада) и других городах.

Первая экспедиция на Северный полюс проходила в августе - сентябре 2005 года. Северный полюс - маленькая точка на макушке большой планеты, которая вместила в себя несбыточные мечты наших предков и современников. Но полюс - это не просто точка, где пересекаются все меридианы, но и место, где соединяются все часовые пояса. Там нет такого понятия - «местное время». Все часовые пояса можно обойти за несколько секунд. Под одной ногой может быть полдень, а под другой - полночь. И поэтому относительность времени как нельзя более наглядна и, как это ни парадоксально, именно там можно со всей определенностью ощутить абсолют. На выставке зрители смогут почувствовать атмосферу, царящую на полюсах Земли. Ведь мало кому удается там побывать. На фотоснимках запечатлены неповторимые по красоте закаты, ослепительные снега и льды Северного и Южного полюсов. Фотоснимки с природными пейзажами, представителями животного мира и даже загадочными объектами создают настроение, которое пережили участники экспедиций, позволяют узнать, какие тайны и загадки хранят вечно холодные полюса планеты и какое влияние они оказывают на человека.

ИА «Жахон».

На спортивных аренах

КУЛЬБИТЫ НАД СЕТКОЙ

Узбекские спортсменки вернулись из швейцарского Давоса, где принимали участие во втором этапе Кубка мира по трамполину. Вот что сказала тренер Роза Якубова по поводу выступления своих подопечных:

– В синхронных прыжках на батуте наш дуэт Екатерина Хилько – Анна Савкина показал хороший результат. Набрав 45,1 балла, девушки стали обладательницами бронзовых медалей, пропустив вперед пары из Германии (Джессика Симон – Анна Догонадзе, 45,8 балла) и из Китая (Чжон Синпин – Ли Дан, 47,6). В индивидуальных соревнованиях до наград с бронзовым отливом Ане не хватило всего 3 сотых балла – 37,9 против 38,2 Догонадзе. Первое и второе места заняли китаянки Хи Венна (39,3) и Хуан Шаншан (38,9). Катя с суммой баллов 35,5 на сей раз была седьмой.

– Когда, где состоится третий этап и планируете ли вы на нем выступить?

– Да, наши спортсменки поспорят за призовые места в таком же составе. Пройдут соревнования 2 - 4 июля в польском городе Вроцлав.

ГАРЕЕВ ВЫИГРАЛ ТУРНИР В США

В Лас-Вегасе прошел международный турнир по шахматам с участием более 100 претендентов. В числе соискателей призовых мест был и узбекистанский гроссмейстер Тимур Гареев, который в итоге стал победителем соревнований с результатом 5,5 очка.

НА ЗЕЛЕНЫХ ПОЛЯХ

Завершились матчи 13-го тура, а с ними и круг чемпионата Узбекистана по футболу. Заключительный этап апертуры национального первенства республики прошел в тени набирающего обороты чемпионата мира в ЮАР. Тем не менее поединки главного внутреннего турнира страны нашли своих зрителей.

Самая высокая посещаемость (12255 человек) зафиксирована в Ургенче, где местный «Хорезм» проиграл «Бунедкору» со счетом 0:1. Меньше всего любителей футбола пришли на матч «Пахтакор» – «Кызылкум» (1743), завершившийся вничью - 0:0. В других встречах количество болельщиков колебалось от 4587 до 6757: «Машъал» (Мубарек) – «Динамо» (Самарканд) - 2:1, «Металлург» (Бекабад) – «Насаф» (Карши) – 0:0, «Алмалык» (Алмалык) – «Навбахор» (Наманган) – 2:1, «Шуртан» (Гузар) – «Локомотив» (Ташкент) – 3:2. Матч «Андижан» - «Нефтчи» перенесен на более поздний срок.

По итогам первой половины чемпионата «Пахтакор» отстает от «Бунедкора» уже на 4 очка. А если учесть, что у подопечных Мирджалола Касымова в запасе игра с «Насафом», а это еще 3 потенциальных очка, то для команды Равшана Хайдарова в плане завоевания очередного чемпионского титула вырисовывается совсем не радужная картина.

* * *

На чемпионате мира по футболу в ЮАР состоялись встречи в группах «F» и «G». Сборные Португалии и Словакии, считавшиеся фаворитами в своих матчах, не смогли обыграть соперников. Португальцы оказались не в силах сломить сопротивление главной команды Кот-д`Ивуара – 0:0. А словаки, поразив ворота Новой Зеландии (гол забил Роберт Витек), не удержали победу. На 3-й компенсированной минуте из 4-х новозеландец Уинстон Рид сравнял счет – 1:1.

Лишь Бразилия, правда с минимальным перевесом 2:1, но все же оправдала ожидания. У последователей великого Эдсона Орантеса ду Насименто (Пеле) отличились Мейсон и Элано. В составе КНДР команду за минуту до финального свистка от «сухого» поражения спас Чи Юн Нам.

В одном из заключительных матчей первого тура встречались чемпионы Европы – испанцы и безобидная, как казалось на момент начала поединка, сборная Швейцарии. Но, как выяснилось, это только казалось. Футболисты с предгорья Альп дали настоящий бой фавориту группы «Н» и в итоге сотворили сенсацию, добившись вполне заслуженной победы с перевесом 1:0. Гол в начале второго тайма забил Желсон Фернандес. Надо отдать должное вратарю швейцарцев Диего Бенльо, который не раз выручал своих партнеров в самых опасных ситуациях. Да и ее величество фортуна, нужно признать, в этот день больше благоволила соперникам сборной Испании.

В другой встрече данной группы тоже был забит всего один гол. Он на счету чилийца Жана Босежура, поразившего ворота дружины Гондураса на 34-й минуте противостояния.

В первом туре было забито 24 мяча (1 – с пенальти), и никто из голеодоров не отличился дважды. Зафиксирован один автогол в исполнении датчанина Даниэля Аггера.

Степан ДУМА.

Отовсюду обо всем

КРУПНЕЙШИЙ СБЕРЕГАТЕЛЬНЫЙ БАНК

Второй и третий по величине сберегательные банки Испании Caja Madrid и Bancaja объявили о слиянии и создании крупнейшей финансовой организации в стране. Ранее Caja Madrid начал вести переговоры об объединении с пятью более мелкими испанскими банками. Активы нового объединенного финансового института составят 340 миллиардов евро.

С ПУСТОЙ ПОЛОСОЙ

Итальянская газета La Republica вышла с пустой первой полосой. Таким образом журналисты выразили протест против принятия закона, ограничивающего использование аудиозаписей полиции и налагающего штраф на издания, которые публикуют стенограммы таких записей. К протесту присоединились и другие итальянские СМИ.

ВРУЧЕНЫ ТЕАТРАЛЬНЫЕ ПРЕМИИ «ТОНИ»

В Нью-Йорке состоялась церемония вручения театральных премий «Тони». Триумфаторами вечера стали ритм-н-блюз мюзикл Memphis, а также драматическая постановка Red. В числе прочих премий «Тони» удостоились актрисы Скарлет Йоханссон и Кэтрин Зета-Джонс.

«КАРАТЭ-ПАЦАН» ЗАХВАТИЛ ЛИДЕРСТВО

Фильм «Каратэ-пацан» захватил лидерство в североамериканском прокате. В выходные эта картина-римейк одноименного фильма 1984 года заработала 56 миллионов долларов. Второе место досталось «Команде А», а третье – лидеру трех прошлых недель «Шрек навсегда».

ВРУЧЕНА ПРЕМИЯ «СТЕПНОЙ ВОЛК»

В Центральном Доме художника в Москве были объявлены лауреаты музыкальной премии «Степной волк». Одним из триумфаторов премии, учрежденной музыкальным критиком Артемием Троицким и организаторами Московского международного открытия книжного фестиваля, стал Эдуард Хиль.

ВИНОВАТА КРАСНАЯ КАРТОЧКА

Футболист сборной Австралии Тим Кэйхилл расплакался из-за красной карточки, полученной им во время матча чемпионата мира с Германией. Кэйхилл был удален на 56-й минуте встречи за фол против Бастиана Швайнштайгера, когда счет был 2:0 в пользу немцев. В итоге сборная Австралии потерпела поражение со счетом 0:4.

НА ШАХТЕ ОБРАЗОВАЛСЯ ПРОВАЛ

На шахте в Кривом Роге в результате плановых подрывных работ образовался провал площадью около 16 гектаров и глубиной до 80 метров. В провале оказались четыре автомобиля. В одной из машин находился водитель, который в результате падения погиб. Утром его тело подняли на поверхность.

ОБНАРУЖЕНО СЫРЬЕ НА ТРИЛЛИОН ДОЛЛАРОВ

В Афганистане обнаружены неразрабатываемые месторождения полезных ископаемых, которые американские специалисты оценили примерно в один триллион долларов. Об этом журналистам рассказал высокопоставленный источник в правительстве США. В недрах Афганистана находятся медь, золото, кобальт и литий.

ЗАБЫЛИ ОБ ОКРУЖАЮЩЕЙ СРЕДЕ

Американцев уличили в загрязнении Ирака токсичными отходами. Военнослужащие, покидающие эту страну, не вывозят токсичные отходы. Такие сведения получили британские журналисты в результате расследования, проведенного в пяти провинциях. Загрязнение окружающей среды Ирака напрямую нарушает правила, которыми должны руководствоваться военнослужащие.

Учредитель — хокимият г. Ташкента

Главный редактор Акмаль АКРАМОВ

Адрес редакции: 100029, г. Ташкент, ГСП, ул. Матбуотчилар, 32.

Телефоны: отдел рекламы и объявлений — 233-28-95; 236-57-65. Факс: 233-21-56, 233-28-95.

Газета выходит пять раз в неделю, кроме субботы и воскресенья.

ISSN 2010-9237

Газета зарегистрирована в Управлении печати и информации г. Ташкента. Регистрационный № 02-2

Индекс — 561. Способ печати — офсетный. Формат — А-2. Объем — 2 п.л. Тираж 5927

По вопросам доставки обращаться в почтовые отделения по месту жительства или в отдел эксплуатации ГСП "Тошкент почтамти" по телефону 233-74-05.

Номер набран и сверстан в компьютерном центре «Вечерний Ташкент».

Типография акционерной компании «Шарк». Адрес предприятия: ул. Буюк Турон, 41.

Ответственность за достоверность сведений в рекламе и объявлениях несет рекламодатель.

Заказ Г-507. Подписано в 14.15 1 2 3 5