O'ZBEKISTON RESPUBLIKASI MILLIY KUTUBXONASI
INV.№

ВТОРНИК, 22 ИЮНЯ 2010 ГОДА

Вечерний Ташкент

Газета выходит с 1 июля 1966 года

ОБЩЕСТВЕННО-ПОЛИТИЧЕСКАЯ ЕЖЕДНЕВНАЯ ГОРОДСКАЯ ГАЗЕТА № 120 (11.681) Цена в розницу — свободная

СТОЛИЦА: ДЕНЬ ЗА ДНЕМ

Фото Ё. ШАМСИДДИНОВА.

Защита Родины – священный долг

ДОБРОГО ПУТИ, ОФИЦЕРЫ!

Очередным выпускникам высших военных училищ страны вручены дипломы и офицерские звания

На организованных в этой связи торжественных мероприятиях в высших военных училищах страны отмечалось, что в процессе реформ, осуществляемых под руководством Президента Ислама Каримова в системе Вооруженных Сил Узбекистана, особое внимание уделяется подготовке образованных и высококвалифицированных военных кадров на уровне современных требований. Укрепляется материально-техническая база военных академических лицеев и высших военных училищ.

Созданные в высших военных училищах условия для образования курсантов и проведения на высоком уровне занятий свидетельствуют о налаженной системе подготовки квалифицированных офицеров.

Это подчеркивали представители общественности и родители, которые стали участниками торжественного мероприятия по случаю вручения выпускникам Ташкентского высшего общевойскового командного училища дипломов и нагрудных знаков. Выступившие на нем отметили, что под руководством Президента страны расширяются масштабы работы по социальной защите и поддержке военнослужащих.

– Мечта всех родителей – вырастить и воспитать своих детей, увидеть их успехи в жизни, – говорит приехавший на мероприятия из Самаркандской области У. Каршиев. – Я очень рад, что мой сын Нуриддин находится в ряду защитников Родины. В процессе обучения в данном учебном заведении он физически закалился, стал мужественным и образованным человеком.

В Самаркандском высшем военном автомобильном командно-инженерном училище готовят специалистов по таким направлениям, как тактическое командование в автомобильных подразделениях, в инженерных войсках, в тыловом обеспечении.

– Я с детства мечтал стать военным, – говорит Шерзод Маматхонов из Учкурганского района. – После прохождения срочной военной службы по рекомендации командования поступил в это учебное заведение. Проводимые здесь учебные и тактико-практические занятия помогли нам стать настоящими офицерами, осознать возложенные на нас ответственность и долг. Моя мечта – самоотверженно служить Родине.

На столичной площади Памяти жертв репрессий выпускникам специального факультета Ташкентского университета информационных технологий были вручены дипломы.

– Счастлив, что сбылась моя мечта – я стал офицером, – говорит выпускник данного факультета лейтенант И.Кушаев. – Направлю все свои знания и силы во имя мирной и благополучной жизни нашего народа.

Голиб ХАСАНОВ, Байрам АЙТМУРАДОВ, корр. УзА.

ВИЗИТ ДЕЛЕГАЦИИ ГЕРМАНИИ

В Интернациональном культурном центре Республики Узбекистан состоялась встреча с Уполномоченным федерального правительства по делам переселенцев и национальных меньшинств, парламентским государственным секретарем Министерства внутренних дел Федеративной Республики Германия, депутатом бундестага Кристофом Бергнером.

Директор Интернационального культурного центра Республики Узбекистан Н.Мухаммадиев отметил, что под руководством Президента Ислама Каримова в нашей стране уделяется особое внимание обеспечению межнационального согласия, благодаря чему в мире и дружбе проживают представители всех наций и народностей, независимо от их языка, религии, социального происхождения, их права и обязанности гарантируются законом.

Действующие в Узбекистане около 150 национальных культурных центров вносят большой вклад в изучение представителями разных наций и народностей своей истории, сохранение и развитие языка, культуры, искусства, традиций и обычаев. Организованный при Интернациональном культурном центре Немецкий культурный центр имеет свои отделения в Бухарской, Самаркандской и Ферганской областях.

К. Бергнер дал высокую оценку работе по обеспечению равноправия проживающих в Узбекистане наций и народностей, укреплению среди них принципов дружбы и согласия.

– В Узбекистане представители всех наций и народностей живут в мире и благополучии, – отметил К. Бергнер. – Мы благодарны руководству Узбекистана за внимание, оказываемое немецкой диаспоре. Укреплению культурных и дружеских связей между нашими странами способствует также Интернациональный культурный центр. Убеждены, что сотрудничество Узбекистана и Германии будет динамично развиваться во всех сферах.

– Я счастлива, что родилась и живу в такой прекрасной стране – Узбекистане, – сказала корреспонденту УзА художественный руководитель Ферганского областного отделения Немецкого культурного центра Вера Клейн. – Окончив Ферганский педагогический институт, почти сорок лет работала в школе. С коллективом нашего центра мы регулярно демонстрируем свое искусство на всех праздничных мероприятиях, проходящих в Узбекистане.

Ирода УМАРОВА.

ДЕЛЕГАЦИЯ МАЛАЙЗИИ В УЗБЕКИСТАНЕ

Прибывшая в нашу страну делегация Малайзии во главе с Его Королевским Высочеством, наследным принцем штата Перлис, председателем Малайзийского университета в Перлисе Туанку Сайед Файзуддином Путра Сираджуддином Джамалуллайл встретилась с министром высшего и среднего специального образования Республики Узбекистан Баходиром Ходиевым.

В ходе беседы отмечалось, что сотрудничество между нашими странами развивается во всех направлениях, в частности, в области науки и образования, важной правовой основой чего служат договоренности, достигнутые во время встреч руководителей двух государств, сообщает УзА. Состоялся обмен мнениями по вопросам, касающимся дальнейшего расширения и укрепления связей в сфере образования, в частности, развития сотрудничества между высшими учебными заведениями нашей страны и университетом Перлиса.

– Мы стали свидетелями того, что в Узбекистане уделяется огромное внимание развитию образовательной системы и достигнуты весомые результаты в этом направлении, которым искренне стоит позавидовать, – сказал малайзийский гость. – Осуществляемые в вашей стране реформы в области образования, а также достигнутые успехи в этом направлении достойны высоких похвал. Взаимный обмен мнениями и опытом будет способствовать дальнейшему развитию двусторонних отношений. Мы намерены и впредь укреплять наше сотрудничество с Узбекистаном в сфере образования.

Гости посетили столичный комплекс Хазрати Имам (Хастимом), осмотрели мечеть Хазрати Имама, медресе Барокхона. Они дали высокую оценку широкомасштабной созидательной и благоустроительной работе, проведенной здесь по инициативе Президента Ислама Каримова.

Мадина УМАРОВА.

ВАЖНОЕ НАПРАВЛЕНИЕ В РАЗВИТИИ СОТРУДНИЧЕСТВА

В бельгийской столице во внешнеторговой компании «Брюссель-экспорт» состоялось обсуждение потенциала торгово-экономического сотрудничества между Узбекистаном и Брюссельским регионом.

Мероприятие организовано посольством нашей страны совместно с «Брюссель-экспорт». В нем приняли участие представители деловых кругов Бельгии, заинтересованных в установлении сотрудничества с Узбекистаном.

В ходе встречи участникам была представлена информация о развитии сектора услуг в экономике Узбекистана, отмечено, что устойчивое развитие этого сектора в республике во многом оказалось возможным благодаря таким факторам успеха, как политическая и макроэкономическая стабильность, богатая сырьевая база, выгодное географическое расположение, диверсифицированная промышленность, научный и интеллектуальный потенциал населения, нормативно-правовая база страны, предоставляющая систему льгот для иностранных инвесторов и др.

Координатор по сотрудничеству со странами Центральной Азии «Брюссель-экспорт» Д.Верхейден отметил, что в развитых странах Европы значительную роль в развитии экономики играют именно услуги, поскольку существует огромное множество предложений по их предоставлению и большой спрос на их потребление. С обеих точек зрения Узбекистан представляет неограниченные возможности по многим видам услуг, в том числе банковско-финансовым, которые сохранили свою привлекательность благодаря эффективным антикризисным мерам в республике.

– Сегодняшнее мероприятие даст возможность присутствующим ознакомиться с проводимыми в Узбекистане эффективными экономическими преобразованиями, а также благоприятным инвестиционным климатом, – сказал Д.Верхейден. – Мы готовы развивать деловые отношения с Узбекистаном, и надеюсь, что в ближайшем будущем у нас будут крепкие и хорошие отношения, и количество работающих в Узбекистане бельгийских компаний будет только увеличиваться.

Президент бельгийской консалтинговой компании «HUMACO» Алаин Хьюмбек отметил, что он заинтересован в установлении тесных контактов с узбекскими партнерами. По его мнению, наиболее привлекательными сферами экономики Узбекистана для бельгийских бизнесменов являются сельское хозяйство, строительство, логистика и сфера услуг. По мнению А.Хьюмбека, по этим направлениям имеются большие возможности для развития бизнеса как для бельгийских, так и узбекских компаний.

ИА «Жахон», Брюссель.

ОДНИМ АБЗАЦЕМ

По сообщениям информационной службы Ташгорхокимията и наших корреспондентов.

✓ В промышленном объединении «Технолог» приступили к серийному выпуску нового вида продукции. Это – кузова и оснастка для автомобилей марки «MAN» грузоподъемностью 20–25 тонн. Планируется, что в год будет производиться до 15 кузовов с последующей их установкой.

✓ Специалисты ООО «Ташкентский подшипниковый завод» с начала года по программе импортозамещения начали производить комплектующие для зерноуборочных комбайнов «KLAAS» и молотильных механизмов «KEIS», а также каркасы рулевого управления для автомобилей, производимых концерном «GM-Uzbekistan». Всего в текущем году заводом будет произведено импортозамещающих товаров на 700 – 800 миллионов сумов.

✓ ГУП «Йуловчитранссервис», входящее в Ассоциацию «Тошшахартрансхизмат», с начала года увеличило количество терминалов по продаже месячных проездных билетов по пластиковым картам с 5 до 80. В ближайшее время планируется установка еще десяти терминалов.

НОВОСТИ XXI ВЕКА

вчера, сегодня, завтра

В СТРАНЕ

• На конференции, прошедшей в Бухаре с участием представителей Министерства сельского и водного хозяйства Узбекистана, Программы развития ООН, Совета Министров Республики Каракалпакстан и Бухарского областного хокимията, обсуждались вопросы, связанные с обеспечением устойчивости экосистемы на деградированных землях в зоне пустынь Каракалпакстана и Кызылкумов.

• В кишлаке Учкурганского района Наманганской области пущено в эксплуатацию частное предприятие «Идрис чокининг бокинлиги». В предприятие инвестировано 52 млн. сумов, за счет чего здесь установлено современное оборудование и налажено производство одежды. За счет льготного кредита и расширения производства до конца нынешнего года будет создано еще десять рабочих мест.

• Число туристов, желающих посетить государственный заповедник «Нурота», становится все больше. Это, в свою очередь, требует организации сервисных услуг на уровне мировых стандартов. На состоявшемся в центре Фаришского района семинаре, посвященном развитию экотуризма, были высказаны мнения об использовании микрокредитов в целях совершенствования деятельности частных гостиниц.

• В Кувасае прошла молодежная акция под девизом «Мы – против наркомании». В мероприятии, организованном областным хокимиятом совместно с областными советом ОДМ «Камолот» и управлением внутренних дел, приняли участие учащиеся лицеев и колледжей, школ, представители общественности.

• На 1 июня нынешнего года 1760 женщин-предпринимательниц получили займы «Микрокредитбанка» почти на 10 млрд. сумов. «Микрокредитбанк» не ограничивается только финансовой поддержкой клиентов, но и налаживает с ними тесное сотрудничество, ведет работу по разъяснению среди населения выгодности микрокредитования.

• Житель кишлака Бештал Джалакудукского района Андижанской области М. Парпиев в пойме реки Ак-Бура организовал рыбоводческое хозяйство. В искусственное озеро были запущены мальки сазана, белого амура, толстолобика. Предприниматель планирует построить еще два небольших озера, где будет выводить мальков рыб для реализации другим рыбоводческим хозяйствам.

• В Джизаке завершился областной этап республиканского смотра-конкурса «Келажак овози». 15 его участников получили путевки на республиканский этап.

• В Самарканде состоялась международная научная конференция с участием ученых-литературоведов, лингвистов и историков из Узбекистана, Турции, Ирана, Таджикистана и Азербайджана. Она была посвящена творчеству двух выдающихся поэтов и мыслителей Востока – Алишера Навои и Низами Гянджеви.

В МИРЕ

• ЗАВТРА начинается государственный визит председателя КНР Ху Цзиньтао в Канаду, где он примет участие в четвертой встрече лидеров «Группы 20», которая пройдет в Торонто.

• Как известно, международное давление на Израиль с требованием снять блокаду сектора Газа усилилось после спецоперации по задержанию так называемой флотилии свободы. Смягчение сухопутной блокады сектора основано на договоренности, достигнутой в ходе переговоров премьер-министра Израиля Б. Нетаньяху и посланника ближневосточного квартета Т. Блэра. Однако решение Израиля не нашло поддержки ни у движения «Хамас», ни у движения «Фадх».

• Президент США Б. Обама, выступив с речью в Белом доме, подчеркнул, что компания «Бритиш петролеум» должна взять на себя ответственность за ущерб, нанесенный утечкой нефти в Мексиканском заливе и предоставить необходимые ресурсы для компенсации убытков населению и предприятиям. По данным BP, ежедневно из поврежденной скважины откачивается до 25 тысяч баррелей нефти. Однако выливается в Мексиканский залив, по разным данным, от 35 тысяч до 60 тысяч баррелей.

• Среди обсуждаемых на саммите в Ницце вопросов – борьба с терроризмом, наркотрафиком, проблемы экономического развития. Как подчеркнул президент Франции Н. Саркози, если Африканский континент не совершит прорыв, это обернется драмой для Европы. Он заявил, что Франция намерена выстраивать с Африкой новые отношения.

• Премьер-министр Китая в ходе своего визита в Японию заявил, что мировая экономика начала восстанавливаться, но остается очень восприимчивой к рискам. Чтобы удержать рост экономики, необходимо и в дальнейшем принимать соответствующие меры. Сам Китай пережил кризис легче ведущих игроков мировой экономики. В первом квартале объем ВВП этой страны возрос на 12 процентов.

ГОРОДСКОЕ ХОЗЯЙСТВО: плюсы и минусы

В системе городского хозяйства важнейшее место занимает газоснабжение. Сеть горгаза требует круглосуточного технического обслуживания и грамотной профессиональной эксплуатации – только в этом случае пользователи будут застрахованы от незапланированных перебоев в поставках, преждевременного износа трубопроводов и специального оборудования, возникновения аварийных ситуаций.

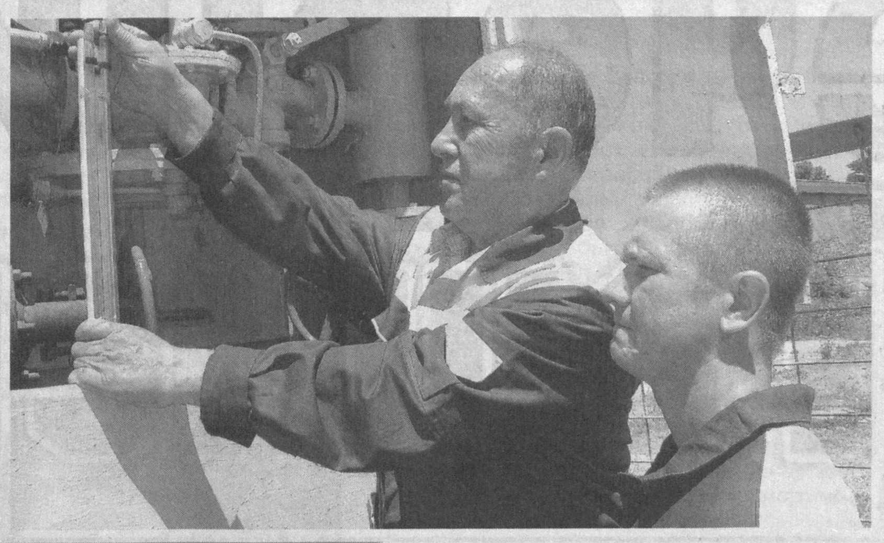

Есть такая служба

ПОД НЕОСЛАБНЫМ ВНИМАНИЕМ

УП «Тошкентгазтаъминот» и его филиал «Тошкентшахаргаз» имеют сеть районных эксплуатационных служб, специалисты которых с помощью современной техники отслеживают состояние используемого наземного оборудования, расход газа на распределительных пунктах, а также осуществляют профилактику.

В числе передовых — районная эксплуатационная служба «Мирободтумангаз». Коллективу службы, насчитывающему около 100 человек, удается содержать в надлежащем порядке все наземное газовое оборудование района, вовремя проводить его технические ревизии, капитальные и текущие ремонты, вести должным образом разъяснительную работу с населением об осторожности обращения с газовыми приборами с одновременным их осмотром в жилых и нежилых помещениях. Надо отметить, что хозяйство у службы «Мирободтумангаз» большое – 24 тысячи 803 многоквартирных и 12 тысяч 570 частных домов, а также 526 крупных потребителей газа – это службы быта, промышленные предприятия и субъекты частного предпринимательства. Для бесперебойного газообеспечения района задействованы 114 газораспределительных пунктов (ГРП) и проложено 166 тысяч 299 погонных метров наземных коммуникаций. Службой газа района также ведется с помощью специальных счетчиков учет отпущенного потребителям голубого топлива.

В числе лучших работников районной службы – мастер ГРП Шерзод Турдыбаев, сменный инженер автодиспетчерской службы Нигмат Касимов, слесарь Владимир Есин, всегда ответственно и вовремя решающие служебные задачи, являющиеся наставниками молодых работников.

Алексей АЛИМКУЛОВ.

НА СНИМКАХ: начальник эксплуатационной службы «Мирободтумангаз» Т. Грабович (слева) обсуждает служебные вопросы с юристом службы; сменный инженер АДС Н. Касимов и слесарь В. Есин проверяют оборудование ГРП.

Общественный транспорт является важной составной частью социально-экономической жизни города. В нашей стране большое внимание уделяется развитию данной сферы.

Транспорт час «пик»

ВСЕ ДЛЯ ПАССАЖИРОВ

В последние годы наблюдается ощутимая тенденция повышения доли государственных и частных структур в оказании пассажирских транспортных услуг. Ежедневно в столице всеми видами общественного пассажирского транспорта перевозится более 1,5 миллиона человек. По состоянию на май 2010 года в Ташкенте функционируют свыше 170 предприятий-перевозчиков городского пассажирского транспорта, в том числе 25 предприятий при Ассоциации «Тошшахартрансхизмат» и около 150 частных предприятий, из которых 67 осуществляют перевозку в режиме линейного такси.

Для повышения эффективности обслуживания пассажиров актуальным остается оптимизация маршрутной сети, действующего порядка регулирования деятельности частных операторов, системы налогообложения и механизма финансирования в этой области.

В 2008—2009 годах полностью обновлен подвижной состав автобусных парков за счет новых автобусов «Мерседес-Бенц» улучшенной модификации, мидибусов, выпускаемых Самаркандским автозаводом, приобретены 20 новых трамваев. Кроме того, обновляется подвижной состав на линиях маршрутных такси. Здесь уже работают 400 новых микроавтобусов. Ныне одной из главных задач является увеличение парка легковых таксомоторов на базе специализированных автомобилей, выпускаемых в городе Асака.

В ближайшей перспективе в Ташкенте будет проведено комплексное обследование пассажиропотоков с учетом строительства автостанций общественного транспорта и стоянок легковых такси. Практика требует и создания условий для приоритетной заправки автомобилей общественного транспорта, возможности льготного кредитования перевозчиков пассажиров всех форм собственности.

В целях улучшения качества оказываемых услуг, а также повышения конкурентоспособности частных компаний и модернизации парка городского автомобильного транспорта СП «GM-Uzbekistan» специально разработало образцы автомобилей «Nexia» и «Lacetti» под такси, оснащенные таксометрами и терминалами для приема платежей посредством банковских пластиковых карт, а также специальными отличительными знаками.

Соб. инф.

О тех, кто рядом

Столица нашей страны – это не только современный индустриальный и административный центр, но и уникальный природный зеленый оазис. И охранять живую природу города – его зеленые насаждения, водоемы, воздух и почву – задача каждого жителя.

ВМЕСТЕ И РАБОТА СПОРИТСЯ

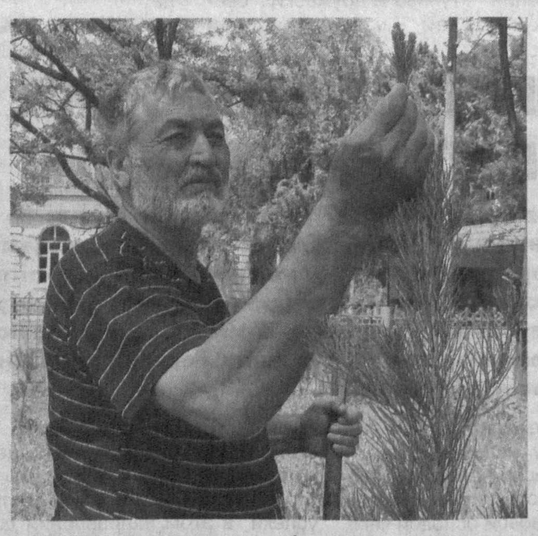

С этим утверждением абсолютно согласен столичный житель Дильмурад Юлдашев. И не просто согласен – он сам, своими руками, уже не первый год очищает от природного и бытового мусора русла реки Анхор, протекающей, как известно, через Чиланзар, где сам и проживает с семьей.

– Люблю я свой родной город, его тихие зеленые уголки, а сколько воспоминаний у меня связано с полноводным красавцем Анхором! – говорит Дильмурад-ота. – Поэтому однажды на семейном совете я, моя жена Манзура и десять наших детей постановили: как можем, будем помогать в очистке проходящего рядом с 3-м и 4-м кварталами Чиланзара участка Анхора и прилегающей к нему парковой зоны.

Для Д. Юлдашева опускаться на дно за мусором оказалось нетрудно, ведь он много лет проработал водолазом при Национальном парке им. А. Навои и до сих пор остается в прекрасной профессиональной форме, а в помощниках у него сыновья Улугбек, Равшан, Джамшид, Шавкат, с детства любящие спорт, физический труд.

На очищенном участке протока реки Д. Юлдашев сумел соорудить небольшой затон, где теперь в чистой воде резвятся запущенные сюда рыбешки.

– Они хорошо прижились, – с гордостью говорит Дильмурад-ота, – а ведь немало со дна подняли лопатами ила, водорослей, коряг и всякого сора. Спасибо другу Хайдару Курбанову, который не остается в стороне и активно помогает чем может.

Теперь вдоль берега часто можно видеть плывущих уток, питающихся личинками водных насекомых и являющихся своеобразными чистильщиками водоема. А на берегу заботливыми руками высажены более 100 саженцев деревьев. И это тоже забота о реке, ведь корни деревьев и кустарников, разрастаясь, укрепляют берега, предупреждают их обвалы.

– Иногда меня спрашивают, – продолжает Дильмурад-ота, – что тебе, больше всех надо? Я отвечаю так: мы все должны помогать государству, обществу, а значит, и себе в сохранении экологии, ведь надо беспокоиться о здоровье будущих поколений. То, что мне уже удалось полезного сделать, – радует глаз. Наметил провести еще освещение вдоль канала, потому что вечерами темно, а людям надо идти домой от метро. На базе спортклуба «Чилонзор» имеется артезианская скважина, надо бы оборудовать рядом с ней питьевые фонтанчики.

Уверен, эти планы обязательно сбудутся, ведь дело покоряется тому, кто целеустремлен и неутомим. Хорошо, что есть на свете такие люди, как Дильмурад Юлдашев и его соратники – всерьез любящие свой город.

Алексей ПОПОВ.

НА СНИМКЕ: Д. Юлдашев — добровольный опекун живой природы города.

Фото автора.

Полезные советы

ВАШ ЗЕЛЕНЫЙ УЧАСТОК

Что можно вырастить на сравнительно небольших участках, которые создаются в частном секторе Ташкента и в дачных поселках? Оказывается, многие садоводы с успехом используют метод уплотненной посадки, позволяющий использовать землю рационально и экономно, получая от нее максимум пользы и красоты.

К примеру, можно на четырех сотках высадить порядка 8 яблонь, 13 вишен, 3 слив, а также облепиховые, лимонные, смородиновые кустарники. Помимо плодов и ягод, с участка можно получать и овощи. И еще – любоваться красотой декоративных цветов, рассаженных на открытых пространствах.

Главный принцип при посадке: не допускать переуплотнения саженцев, снижающего урожайность. Коллекция сортов и форм ежегодно должна обновляться и пополняться. Новые деревья сажайте вместо старых, уже отплодоносивших, но смену им готовьте заранее, подращивая саженцы в теплице. На высаженные в почву новые черенки фруктовых деревьев прививайте ветки от других сортов – так вы укрепите плодоносные качества вашего сада.

Облепиху следует высаживать не одновременно, а с интервалами в несколько лет. И тогда всегда будет несколько плодоносящих в полную силу кустов. Старые кусты постепенно заменяйте молодыми. При этом обязательно меняйте и места их посадок.

Как же разместить немалое число растений на небольшом участке земли? Некоторые следует сгруппировать в куртины, другие расположите в шахматном порядке или в форме подковы. Растения должны быть посажены тесно, но так, чтобы они не угнетали друг друга. Здесь надо учитывать все: перспективу роста и развития, форму крон, строение и особенности роста корневой системы, освещенность, возможность переопыления и воздухообмена.

Устройте в саду две главные широкие дорожки, а проходы для ухода за растениями пусть будут узкими и извилистыми. Дорожки и грядки окантуйте небольшими камнями, и тогда растения можно сажать у самого края, не боясь их затоптать. Вместо камней иногда используют бросовый битый кирпич.

Есть одно обязательное условие при уплотненной посадке – увеличение доз органических удобрений и подкормок. К примеру, если все яблони были выращены между кустами смородины и освещения им хватало, то почву не обязательно перекапывать (так можно повредить корни), а достаточно лишь поверхностного рыхления и насыщения перегноем, компостом, торфом. Через каждые 10 дней добавляйте органические жидкие удобрения.

На приствольных кругах фруктовых деревьев, например яблонь, подсыпав 10—15-сантиметровый слой плодородной земли, посейте горох, бобы, фасоль, салат, редис, лук, однолетние пряные травы. Можно так выращивать и помидоры, если к ним есть доступ солнечных лучей.

Корневую поросль кустарников и деревьев вовремя удаляйте. Есть сложность с порослью от слив и вишен, удалить которую без повреждения корней рядом растущих растений вообще невозможно. Оставлять такую поросль нельзя, она будет угнетать соседей. Вот почему сливы и вишни нецелесообразно размещать по всему саду. Лучше их сгруппировать в определенном месте, тем более что это поможет их лучшему перекрестному опылению.

Очень важный момент при уплотненной посадке – формирование кроны и обрезка растений. Не забывайте подвязывать и стричь ветви весной и осенью.

Конечно, уплотненная посадка требует труда, знаний, наблюдательности, творческого подхода, но и приносит большое удовлетворение полученным результатом.

Подготовил А. АЛЕКСЕЕВ.

ЗА ЭФФЕКТИВНОСТЬ РАДИОЧАСТОТНОГО СПЕКТРА

В Ташкенте открылся совместный семинар-практикум по теме «Управление использованием радиочастотного спектра и спутниковых орбит на международном уровне» для стран СНГ и Балтии. Его организаторами выступили Узбекское агентство связи и информатизации (УзАСИ), Международный союз электросвязи (МСЭ) при содействии Регионального содружества в области связи (РСС).

В работе семинара принимают участие специалисты и эксперты из Узбекистана, Азербайджана, Беларуси, Казахстана, Кыргызстана, Латвии, Молдовы, России, Таджикистана, Украины, а также представители Исполнительного комитета РСС, Бюро радиосвязи МСЭ, зонального отделения МСЭ по странам СНГ.

Семинар по данной теме под эгидой МСЭ впервые проводится в нашей стране. Основная его цель – обмен опытом и получение информации по международному регулированию радиочастотного спектра, повышению эффективности использования спутниковых орбит, применению программного обеспечения и базы данных МСЭ.

МСЭ является ведущим учреждением Организации Объединенных Наций в области информационно-коммуникационных технологий и играет роль всемирного координационного центра для органов государственного управления и частного сектора в области радиосвязи, стандартизации и развития телекоммуникаций.

В рамках семинара будут представлены доклады о МСЭ и международном регулировании использования радиочастотного спектра и спутниковых орбит, работе исследовательских комиссий сектора радиосвязи, тенденциях развития рынка спутниковых систем связи и радиовещания, организации как международной, так и национальных систем радиомониторинга использования радиочастотного спектра, состоянии подготовки МСЭ и стран РСС к Всемирной конференции радиосвязи 2012 года.

Большой блок вопросов посвящен рассмотрению опыта внедрения цифрового вещания в мире и странах РСС, существующим проблемам и путям их решения.

Заместитель генерального директора Узбекского агентства связи и информатизации М. Сангилов отметил, что в нашей стране быстрыми темпами увеличивается спрос на радиочастотный ресурс для внедрения новейших радиотехнологий, использование которых способствует укреплению экономики, стимулирует бизнес и позволяет совершенствовать информационную базу общества.

Наряду с традиционным использованием спектра в Узбекистане активно внедряются новые технологии в области мобильной связи, беспроводного широкополосного доступа, цифрового радиовещания. С 2009 года развернуты сети сотовой связи третьего поколения 3G, количество абонентов которых составляет около 1,5 миллиона.

В 2010 году двум операторам сотовой связи выделены полосы частот для внедрения стандарта сотовой связи LTE, рассматриваются их заявки по использованию оборудования. Для беспроводного широкополосного доступа используются сети Wi-Fi, Wi-MAX, в том числе мобильный.

Государственной комиссией по радиочастотам Республики Узбекистан утвержден частотно-территориальный план внедрения цифрового наземного телевещания в стране до 2015 года. В 2008 году введены в эксплуатацию 2 передатчика в городах Ташкент и Бухара. На днях в Ташкенте начал работу второй передатчик и сейчас в городе транслируется 25 каналов.

В текущем году будет осуществлена поставка еще трех передатчиков для Ташкента и Самарканда, проведен тендер по 4 передатчикам для других областных центров.

Мировые тенденции технологического развития показывают возрастающую потребность в радиочастотном ресурсе. Прогнозируется активное распространение услуг мобильного широкополосного доступа. Сейчас возрастает роль эффективности использования радиочастотного спектра как на национальном, так и на международном уровне. Рациональное управление является обязательным условием для выработки стратегии использования радиочастотного спектра.

Директор Бюро радиосвязи Международного союза электросвязи В.Тимофеев отметил, что в Узбекистане проводится большая работа в сфере радиосвязи, внедрения самых современных ИКТ в практику. Это и цифровое телевидение, и развитие беспроводного широкополосного доступа, и технологии в области мобильной связи.

Данное мероприятие внесет определенный вклад в процессы взаимодействия, развития и применения новых информационно-коммуникационных технологий в области использования радиочастотного спектра в странах СНГ.

Виктор НИКОЛАЕВ, корр. УзА.

УЗБЕКИСТАН – ГЕРМАНИЯ:

В РАМКАХ ПЛОДОТВОРНОГО СОТРУДНИЧЕСТВА

В городе Гессен состоялось мероприятие, организованное дипломатической миссией нашей страны в Германии совместно с городом, университетом Юстус-Либика и Центром по международному развитию и исследованию окружающей среды. В нем приняли участие представители официальных, политических, деловых и общественных кругов, преподаватели, студенты Гессенского университета, а также представители Узбекистана, проходящие обучение и стажировку в данном учебном заведении.

Участники мероприятия были проинформированы о социально-экономическом развитии Узбекистана, проводимых в стране реформах, актуальных событиях в политической, общественной и внешнеполитической жизни республики, в том числе председательстве в ШОС и ее инициативах в рамках данной организации.

Была также предоставлена информация о богатом историческом и культурном наследии Узбекистана, его роли и значении в развитии Великого шелкового пути, наличии в республике огромного туристического потенциала, в частности, таких всемирно известных городов, как Самарканд, Бухара, Хива, Шахрисабз, усилиях руководства страны по поддержке и развитию сферы туризма.

В своем выступлении ректор Гессенского университета профессор Дж.Мукержи отметил тесное сотрудничество возглавляемого им высшего учебного заведения с рядом университетов, научных центров и организаций Узбекистана. Он подчеркнул, что наиболее успешное сотрудничество осуществляется в сфере подготовки и обучения узбекских специалистов в области сельского хозяйства и водных ресурсов.

Руководитель Центра международного развития и исследований окружающей среды при Гессенском университете М.Хойер отметил важность проведения подобных мероприятий, которые способствуют повышению знаний германского общества об Узбекистане и содействуют дальнейшему укреплению сотрудничества между двумя странами.

— Наш проект «CLINCA» (сеть по изменению климата в Центральной Азии), который осуществляется Гессенским университетом (при поддержке МИД ФРГ и при финансовом содействии Фонда «Volkswagen») в рамках стратегии Евросоюза по Центральной Азии, направлен на улучшение ситуации по использованию воды и земли в странах региона, - сказал во время беседы с корреспондентом ИА «Жахон» координатор проекта М.Номман Ахмед. - Активное участие в данном проекте принимает Узбекистан. В этой связи хочу выразить надежду на дальнейшее развитие тесного и плодотворного сотрудничества с узбекскими партнерами.

- Сегодня мы дали старт началу проекта «LUCA» (сельское хозяйство, защита экологии и социальное обеспечение в Центральной Азии), который направлен на установление сотрудничества между германскими и центральноазиатскими университетами и исследовательскими учреждениями, - говорит профессор Ханс Георг Фреде. - Цель проекта - повышение квалификации молодых специалистов из стран Центральной Азии в Германии, а также предоставление им возможности реализовывать свои исследовательские работы в сельских местностях региона. Проект охватывает такие направления, как проблема рационального использования воды, эффективное землепользование в сельском хозяйстве, и в целом улучшение жизни населения в сельских регионах. Это и является главными задачами проекта, который финансируется фондом «Volkswagen» на общую сумму в 900 тыс. евро. Уверен, что в течение 3 лет - в период реализации проекта мы сможем достичь значимых результатов, которые принесут пользу всем странам региона.

ИА «Жахон», Берлин.

Лучший педагогический опыт – в практику

С УЧЕТОМ ИНДИВИДУАЛЬНЫХ СПОСОБНОСТЕЙ

Право на получение бесплатного общего образования гарантировано Конституцией Республики Узбекистан каждому гражданину. Социальная ориентация государственной системы образования предусматривает организацию воспитания и образования детей с любым уровнем развития на основе дифференцированного подхода.

Специальная школа-интернат № 102 стала родным домом для детей с нарушениями слуха. Благодаря добросовестному и упорному труду коллектива воспитателей, учителей, психологов, сурдопедагогов ее выпускники уверенно вступают в самостоятельную жизнь.

– Воспитание и обучение детей осуществляется дифференцированно по двум отделениям, начиная с дошкольного возраста и заканчивая 10 – 11 классами. По окончании обучения выпускники получают свидетельство о неполном среднем образовании, – рассказывает директор Надежда Ишанкуловна Исхакова. – В настоящее время воспитание и образование 318 детей с нарушениями слуха у нас осуществляют 86 педагогов, 51 из них – с высшим образованием дефектолога. Особенностью организации воспитательно-образовательного процесса слабослышащих детей является коррекционное обучение. Для работы с ними, в ходе которой формируется речь, развивается слуховое восприятие, преодолеваются отклонения познавательной сферы, особенно важное значение имеет создание оптимальных условий. Обмену опытом, оптимизации воспитания и обучения содействует деятельность методических объединений педагогов. Принцип коррекционной направленности реализуется во всех компонентах учебно-воспитательного процесса, что способствует проявлению скрытых возможностей, развитию талантов, формированию активной жизненной позиции.

Работу, начатую на уроках сурдопедагогом, продолжает воспитатель во внеучебное время.

В школе функционируют швейные и столярно-слесарные мастерские. Развитию физических качеств, творческих способностей, профориентации, расширению знаний и получению начальных профессиональных умений содействуют занятия в кружках и спортивных секциях. Все учителя ведут предметные кружки. Причем предусмотрена комплексная организация внеурочной деятельности. Например, занятия в кружке по ритмике включают работу по развитию и координации движений и по закреплению звукопроизношения. В общем, каждый ребенок имеет возможность выбрать занятия по своим желанию и способностям.

Некоторые обучаются игре на фортепиано в детской школе музыки и искусства № 23 Шайхантаурского района. И, успешно сдав выпускной экзамен, получают свидетельство о семилетнем музыкальном образовании. Об успехах музыкально-художественной деятельности воспитанников разговор особый. Их выступления на фестивалях детского творчества ежегодно вызывают восхищение зрителей всей страны. Большая заслуга в этом – причем не столь в сценическом успехе у публики, сколь в результативности развития самих ребят, что является главным для их самоутверждения, – принадлежит руководителю кружка танцев Олегу Ощепкову, выпускнику школы-интерната и Республиканского эстрадно-циркового колледжа. Танцевальная группа под его руководством пропагандировала музыкально-художественное искусство Узбекистана в Японии и Малайзии. Танцевальные коллективы школы ежегодно участвуют в конкурсах «Санъат байрами», «Ильхом чашмалари», «Кушик байрами».

Особой популярностью пользуется секция легкой атлетики, которой руководит учитель по физическому воспитанию Абдугани Мухамедгалиев. Секцию настольного тенниса ведет мастер спорта Геннадий Фонарин, тоже выпускник интерната; в прошлом году он участвовал в международных соревнованиях в Таиланде. А секцию футбола ребята посещают в Республиканском клубе глухих. Ученики с ровесниками из общеобразовательных учреждений успешно участвуют в различных мероприятиях, спортивных соревнованиях. Т. Прусыкина принимала участие в первенстве мира по плаванию, И. Двухбабный – призер международных соревнований по этому виду спорта, Н. Кузина и Р. Янбулатов – чемпионы Центральной Азии по настольному теннису. В международных соревнованиях среди глухих отличились Т. Сухарева – чемпионка мира по волейболу и К. Якунин – призер Олимпийских игр, проводившихся в Германии. Учащиеся Ш. Исраилов, А. Сабиров, Ш. Туйчиев – члены национальной сборной команды глухих по футболу.

За всю историю деятельности этого образовательного учреждения, которое стало методическим центром по реабилитации, воспитанию и образованию слабослышащих детей, основы знаний и навыки, необходимые в общественной жизни и профессиональной деятельности, получили более 2150 воспитанников. Многие из них продолжили учиться, получили высшее образование. Покинув родные пенаты, они с особой теплотой вспоминают своих наставников, и в ответ на вопрос о самых любимых педагогах начинают длинное перечисление. Не ошибемся, если скажем, что в этот список войдут все – коллектив отличает стабильность, преданность профессии, а главное – любовь к детям.

Лидия Федоровна Зуева, в трудовой книжке которой записано только одно место работы – школа-интернат, работала с дошкольниками и учениками во всех классах и, по ее признанию, помнит всех детей до одного. Ираида Васильевна Новикова, учитель истории, отдала педагогическому труду и детям 40 лет. Надежда Шакировна Абаева работала воспитателем 35 лет и передала эстафету дочери Динаре Рашидовне Халиковой, которая уже 10 лет работает здесь учителем начальных классов... Последовав примеру наставников, вернулись в школу учителями М. Каримов и Х. Абдуллаев – по физвоспитанию, В. Живетин и Р. Ким – по трудовому обучению. Уже год работает воспитателем в дошкольном отделении и Екатерина Серебрянская.

Опыт работы школы-интерната демонстрировался на международных совещаниях дефектологов в Южной Корее, Японии, Непале, Таиланде и получил высокую оценку специалистов.

Ольга СУРГУТАНОВА.

Гармонично развитое поколение — будущее страны.

ФУТБОЛ: ВЗАИМОДЕЙСТВИЕ ИГРЫ И МЕНЕДЖМЕНТА

Футбол – самый демократичный, доступный, зрелищный и захватывающий спектакль без заранее написанного сценария. Такое действо просто было обречено стать выгодным коммерческим проектом. Действительно, футбол сегодня – это не просто состязание отдельных атлетов, но и авансцена мировых политических, экономических, культурно-социальных перипетий стран и народов всего мира. Футбол и в целом мировой спорт всегда были средством продвижения различных идей, отражающих культуру и бытность народов. Во многих странах футбол используется как инструмент проявления национальных интересов, продвижения власти и статуса той или иной нации на международном уровне. Очень часто футбол рассматривается государством как полезный инструмент достижения неспортивных целей (социальный контроль над подростками, улучшение здоровья, оздоровление дипломатических отношений, создание рабочих мест и экономическое возрождение городских и сельских территорий, стимулирование туризма).

Игра миллионов на сегодняшний день является огромным бизнесом, рынком с возрастающим количеством производителей и потребителей, продавцов и покупателей.

Но даже при больших инвестициях без грамотного маркетингового, финансового, производственного и кадрового менеджмента достичь конечной цели практически невозможно. Исходя из этого уже во многих странах мира открыты академии, исследовательские центры в области менеджмента футбольной индустрии. Первооткрывателями в этой области являются родоначальники футбола – англичане. Одной из самых престижных программ сейчас является программа MBA в области индустрии футбола Школы управления Ливерпульского университета.

Сегодня в Узбекистане уделяется большое внимание развитию футбола. Точкой отсчета прогрессивного движения в нашем футболе можно считать Постановление Президента Узбекистана от 1 мая 2006 года «О дополнительных мерах по развитию футбола в Узбекистане», предусматривающее серьезные структурные изменения в отечественном футболе. Вложения постепенно себя оправдывают. Об этом свидетельствуют выход в стадию четвертьфинала Азиатской лиги чемпионов и Кубка Азиатской футбольной конфедерации трех узбекских клубов «Пахтакор», «Бунедкор» и «Нефтчи», выход нашей молодежной сборной в финальную стадию чемпионата мира в Египте. Чем богаче команды, федерации и страна в целом, тем больше шансов у родившегося таланта воспользоваться спортивной инфраструктурой, услугами хороших тренеров, достижениями спортивной медицины...

Одной из главных проблем футбольного менеджмента в Узбекистане является слияние полномочий субъектов управления как управляющих систем и объектов руководящего воздействия как управляемых систем, что мешает добиваться основной цели любой организации – высокой эффективности при минимальных затратах. Необходимы четкая организация управленческого персонала, структуризация всех элементов команды.

Еще одна из весомых проблем нашего футбольного менеджмента – проблема управления человеческими ресурсами, проектирования оптимальных систем мотивирования труда и минимизации издержек. Необходимы новый системный контроль над издержками, новый порядок оплаты труда футболистов – большую часть вознаграждения следует привязать к спортивным результатам команды, что позволило бы в большей степени стимулировать игроков, а также снизить риски бизнес-модели клуба, связанные со спортивными результатами (хуже результат – меньше доходы, но и меньше расходы).

На данном этапе нам не хватает профессиональных специалистов в области футбольного менеджмента. Мы могли бы выявлять способных и заинтересованных молодых людей, которые могли бы обучаться в престижных зарубежных академиях спортивного менеджмента и получили бы шанс применить полученный опыт в наших условиях, выдвинуть свои новые идеи и предложения исходя уже из местных экономических, природных, социальных условий, с учетом менталитета нашего народа. Можно учредить специализированный центр по изучению и развитию спортивной индустрии в Узбекистане, тем более что мы имеем богатые футбольные традиции, насчитывающие почти вековую историю.

Для решения современных задач на любом уровне необходим комплексный, всесторонний подход. Несомненно, в наш футбол нужно привлекать профессиональных игроков и тренеров, но это только одна сторона медали. Также необходим компетентный персонал в администрации команд и федераций, который регулировал бы отношения спортивного хозяйствования.

Эльдор ДАДАЖОНОВ, студент факультета экономики Национального университета Узбекистана.

УРОЛОГИЯ И СОВРЕМЕННЫЕ МЕДИЦИНСКИЕ ТЕХНОЛОГИИ

В Ташкенте состоялся форум, посвященный новым технологиям в области урологии. Мероприятие организовано Министерством здравоохранения при содействии Общества урологов и Республиканского специализированного урологического центра.

В нем наряду с учеными и специалистами медицинских научных центров нашей страны приняли участие представители России и Южной Кореи.

Директор Республиканского специализированного урологического центра Ф. Акилов отметил, что последовательные реформы в системе здравоохранения, осуществляемые под руководством Президента Ислама Каримова, способствуют укреплению здоровья населения, медико-социальной защите материнства и детства, расширению объема оказываемых населению качественных экстренных и медицинских услуг. В результате поэтапного внедрения в жизнь задач, намеченных в государственных программах, все более расширяется сеть специализированных научно-практических медицинских центров.

Одним из них является и Республиканский специализированный урологический центр. Он обеспечен новейшей техникой, что дает возможность своевременно выявлять и лечить многие урологические заболевания. В стационаре и консультативной поликлинике центра медицинская помощь оказывается около 15 тысячам пациентов в год. 60 процентов процедур проводится на основе применения новейших технологий.

На форуме были заслушаны доклады о новых медицинских методах диагностики и лечения урологических недугов, достигнутых успехах в сфере отечественной и мировой науки, практическом применении современных технологий на практике.

27 июня – День работников печати и средств массовой информации

ВРЕМЯ И ОТВЕТСТВЕННОСТЬ ЖУРНАЛИСТА

В нашей стране последовательно развиваются средства массовой информации, которые являются одним из действенных факторов в дальнейшем повышении политической и социальной активности населения, демократического обновления и модернизации страны.

Весома роль СМИ и в пропагандистской работе, направленной на разъяснение населению сути последовательно осуществляемых широкомасштабных реформ, достигаемых высоких результатов. Глава государства в своем докладе на состоявшемся в нынешнем году совместном заседании Законодательной палаты и Сената Олий Мажлиса отметил необходимость повышения качества, мастерства и действенности национальной печати, создания условий, способствующих поднятию отечественных СМИ на уровень развитых государств.

Определенная работа в этом направлении осуществляется и Министерством юстиции Республики Узбекистан. Весомые результаты дает сотрудничество, налаженное со СМИ.

Это подчеркивалось на состоявшейся в министерстве пресс-конференции, посвященной повышению правовой культуры граждан. В ней приняли участие представители Национального информационного агентства Узбекистана, Национальной телерадиокомпании Узбекистана, республиканских газет и журналов.

Заместитель министра юстиции Республики Узбекистан Г.Хидоятов отметил, что особая роль в доведении до широких масс сути и значения результатов реформ, последовательно проводимых под руководством Президента Ислама Каримова в судебно-правовой системе страны, принадлежит средствам массовой информации. Нынешнее время возлагает огромную ответственность на журналиста, который не только доносит до аудитории объективную и оперативную информацию, но и является защитником национальных интересов.

Подчеркивалось, что расширяются масштабы работ, проводимых в сотрудничестве Министерства юстиции и средств массовой информации по повышению правовой культуры общества.

На мероприятии в связи с 27 июня – Днем работников печати и средств массовой информации Узбекистана группе журналистов, проявивших активность в правовой пропагандистской работе, вручены памятные подарки Министерства юстиции.

УзА.

Мир ваших увлечений

СОЗДАНО РУКАМИ УМЕЛЬЦЕВ

По улице Султоний, что в махалле «Бешкапа» Мирзо-Улугбекского района, второй год гостеприимно распахнуты ворота дома семьи Пулатовых. Бахтиер и Дилдора, отдав педагогике в школах 70 лет на двоих, вырастив трех детей и отправив их в самостоятельную жизнь, вдруг оказались как бы наедине с самими собой. Переход от интересной, насыщенной жизни к пенсионной невостребованности, наиболее сложный психологический период в жизни каждого.

Все мечты о том, что наконец-то можно отоспаться, вволю пощелкать пультом у телевизора, пожить для себя, испарились буквально за пару недель. Зато проснулась генетически настроенная страсть творить, делать людям добро, помочь узнавать им что-то новое, традиционно самобытное, исторически подзабытое...

В руках супругов замелькали лобзик, рубанок, швейные иглы, художественные кисти. Появились поделки из подручных материалов, мешковины, бабушкиных ситцев и сюзане, керамики разных школ узбекских гончаров, лоскутков довоенного хан-атласа. Рядом чудом сохранившийся в исправном состоянии печатной машинкой начала прошлого века расположились поделки кузнецов позапрошлого века, а у стасороколетней русской прялки – ее старшая сестра – наша национальная с хитроумной конструкцией. Очень интересна и поучительна коллекция поделок из высушенных «корпусов» тыквы, насчитывающая более 15 фольклорных персонажей, писанные маслом и акварелью полотна в рамках собственного изготовления.

А чего стоит подборка антикварной литературы! Все на виду, напоказ. И главное – ничего не продается. Все людям и все для людей. В экспозиции «художественного салона» более 500 экспонатов. В запасниках и того больше. Иногда изделия народных мастеров Пулатовых идут на подарки юбилярам-аксакалам махалли, молодым на свадьбу, почетным гостям, наиболее отличившимся выпускникам школ № 248, 256 и отдельным классам. Частые гости здесь — детсадовская ребятня и аксакалы, заезжие иностранцы и гости из других городов Узбекистана.

Приходите и вы, ворота старого узбекского дома всегда нараспашку. Так бывает только у добрых и отзывчивых людей.

Марат НАСЫРОВ.

Отовсюду обо всем

ВОЗВРАЩЕНИЕ «ХАЯБУСЫ»

На днях самолет NASA DC-8 снял на видео возвращение на Землю космического аппарата «Хаябуса». На видео хорошо видно, как в плотных слоях атмосферы сгорают фрагменты аппарата. Яркая точка, расположенная немного ниже и левее основных обломков, – контейнер, в котором могут находиться образцы астероидного вещества.

ПИСЬМА БЕЗ РЕКЛАМНОЙ ПОДПИСИ

Корпорация Microsoft решила в ближайшее время убрать рекламную подпись из сообщений бесплатного почтового сервиса Hotmail. Строчка, призывающая адресата попробовать Hotmail, появилась в самых первых версиях системы еще в 1996 году. Позднее ту же идею использовали многие другие популярные почтовые сервисы.

НА 2048 ПРОЦЕССОРАХ

Компания SeaMicro представила свой сервер, который позволяет уместить в 10-стоечных юнитов 512 процессоров Intel Atom, работающих на частоте 1,6 гигагерца. Таким образом, в серверную стойку помещается 2048 процессоров. При этом энергопотребление таких серверов вчетверо ниже, чем у обычных.

БУДЕТ ПРЕМЬЕРА ЧЕТЫРЕХМЕСТНОГО КУПЕ

Британская компания Morgan, известная своими эксклюзивными спорткарами, готовит к дебюту четырехместное купе EvaGT. Новинка будет построена на платформе модели Aero Supersport и получит трехлитровый битурбомотор BMW мощностью 306 лошадиных сил. Премьера автомобиля состоится в августе на Pebble Beach Concousr d'Elegance.

Есть художники, творческая судьба которых становится частью судьбы народной. Без их произведений не только невозможно себе представить этапы и пути развития литературы, но и глубоко понять особенности развития самой действительности.

Культура мира

ВСЕ НАВЕК РАВНЫ

(К 100-летию со дня рождения А. Т. Твардовского)

Первое стихотворение на тот момент 15-летнего Твардовского было опубликовано в 1925 году. Несколько позже начинающий поэт пробует силы и в более крупных литературных жанрах – поэме, повести. И все это о том, что непосредственно волновало людей той поры и что самым ближайшим образом в житейском, общественном, морально-этическом смысле касалось его самого. «Отрываясь от книг и учебы, – вспоминает Твардовский, – я ездил в деревни в качестве корреспондента областных газет, вникал со страстью во все, что составляло собою строй сельской жизни, писал статьи, корреспонденции и вел всякие записи». В повседневном труде селькора и очеркиста формировались основные творческие принципы поэта: писать только о том, что нужно другим, и только тогда, когда не можешь не писать, когда хорошо знаешь то, о чем хочешь писать. На Смоленщине, богатой народными песнями, сказками, легендами, обрядовой поэзией, пословицами и поговорками, Твардовский органически и естественно осваивал характер дум и переживаний народа, особенности его образного видения мира, красоту и силу живого слова. Впоследствии он не только сохранил на протяжении всей своей жизни глубокую любовь к народно-поэтическому творчеству, но и постоянно находил все новые и новые пути и средства творческого освоения его художественных богатств, что явилось одной из примечательных и сильных сторон его таланта.

В дальнейшем, в годы Второй мировой войны, происходит одновременно и расширение связей поэта с жизнью народа. С самого начала и до конца войны Твардовский находился на фронте. Многообразная его работа в газетах и журналах в качестве корреспондента и поэта, стремление запечатлеть события в стихах, очерках, статьях, заметках, наконец работа над основным своим произведением военной поры – поэмой «Василий Теркин» – все было подчинено одной задаче – максимально активно участвовать в великой народной борьбе. Не случайно многие читатели называют «Василия Теркина» энциклопедией фронтовой жизни. Поэма была одновременно и летописью, и философией войны. Его другая поэма «Дом у дороги» также на военную тему – о трагической судьбе русской женщины. Это единственное крупное произведение Твардовского, написанное как воспоминание о прошлом, а основной темой здесь является тема сохранения мира.

Тема человеческого счастья – центральная для всей поэзии Твардовского. Особенно полное и многостороннее миропонимание человека послевоенных лет и сама эпоха переданы в поэме «За далью – даль». Однако и «жестокая память» войны, все еще напоминающая о тяжких испытаниях народа, и трагическая судьба одного из ни в чем не повинных и честных людей, подвергнутых незаслуженной каре, и трудная жизнь крестьянки-матери в первые послевоенные годы, и, наконец, «не высказанные вслух» тоска и боль души самого поэта – все это не заслоняет больших и светлых дум автора о своей родине, безграничной веры в ее будущее.

Твардовский прекрасно владел языком и стихом, мастерством композиции, тончайшим психологическим анализом, умел увлекательно вести беседу с читателями. Поэт обладал изумительным даром чувствовать героя, о котором он повествует, и читателя, которому рассказывает.

Подготовила Зарема МУСТАФАЕВА.

Спорт

СОСТЯЗАНИЕ КУРАШИСТОВ МИРА В ВЕЛИКОБРИТАНИИ

В городе Ситтингборн завершился традиционный международный турнир по курашу «Ислам Каримов»

Среди престижных турниров в календаре состязаний Международной ассоциации кураша особое место занимает международный турнир «Ислам Каримов», основа которого была заложена в 2000 году Ассоциацией кураша Великобритании. Турнир получил это название как проявление глубокого уважения к Президенту Республики Узбекистан. Если узбекский кураш как национальное достояние нашего народа по инициативе главы государства вышел на международную арену, то данный турнир, названный в честь руководителя нашей страны, вносит огромный вклад в популяризацию кураша в Европе.

В традиционном международном турнире по курашу «Ислам Каримов», который проводился в городе Ситтингборн Великобритании, приняли участие около ста спортсменов из разных стран. Нынешний турнир организован среди юношей, молодежи, женщин, взрослых и ветеранов.

В соревнованиях среди взрослых победителями стали наши соотечественники – двукратный чемпион мира Шерали Джураев, Олим Равшанов, Эрназар Холмирзаев и Фуркат Маматов, которые завоевали золотые медали, а также Уктам Эргашев, получивший серебряную награду.

В состязаниях юношей золотой медали удостоились Мухаммадали Норов, Суннатулла Исроилов, серебряной – Махсум Раджабов, Шохжахон Исмаилов, Мирхотам Аюпов и Равшан Джураев. Среди молодежи высшую ступень пьедестала занял Хасан Юсупов, среди ветеранов – Мамадали Норов.

Первого места в соревнованиях среди женщин удостоились Мукаддас Кубеева, Угилой Нуралиева, Севара Дехконова, второе место заняла Шохида Назарова.

Золотые медали данного традиционного международного турнира также завоевали курашисты из Великобритании И. Ховес, А. Джордан, Дж. Ричардсон, К. Джон, Дж. Марзетти, А. Аомаган, А. Моррис, Дж. Вебб, Л. Тилл.

Захир ТАШХОДЖАЕВ, корр. УзА.

Добрые советы

- Чтобы удалить белый след на полированной поверхности, появившийся от того, что на нее поставили горячий предмет, нужно протереть его смесью спирта с растительным маслом. После этого чистой шерстяной тряпочкой осторожными круговыми движениями удалить пятно.
- Если еда в кастрюле пригорела, переложите ее в другую посуду. В остывшую с пригоревшими остатками пищи налейте воды, насыпьте пригоршню соли и через несколько часов вымойте, сделать это теперь будет совсем нетрудно.
- Чтобы молоко долго не прокисало, нужно при кипячении добавить в него сахар из расчета 1 чайная ложка на 1 литр молока. Чтобы молоко не пригорело при кипячении, нужно предварительно бросить в него кусок сахара.

В лабораториях ученых

ЧУДОДЕЙСТВЕННЫЕ СВОЙСТВА ВИШНИ

Биологи провели исследование, которое позволило им обнаружить новые целебные свойства вишни. Она позволяет снизить общие воспалительные процессы в организме человека, а следовательно, оказывает благотворное воздействие на людей с избыточной массой тела.

Ученые провели эксперимент на мышах на протяжении 3 месяцев. Рацион лабораторных мышей состоял из продуктов, которые характеризуются высоким содержанием жира и умеренным содержанием углеводов. Через некоторое время в часть суточного рациона мышей добавили вишневый порошок. Через короткий промежуток времени биологи зафиксировали у грызунов сокращение факторов риска сердечно-сосудистых заболеваний (например, жировую массу, концентрацию холестерина и прочее).

Ученые утверждают, что вишня позволяет уменьшить воспаление. Кроме того, она обладает полезными свойствами для снижения риска многих заболеваний. Биологи подтвердили гипотезу, они провели эксперимент с участием 10 добровольцев, которые страдали от ожирения. На протяжении 28 дней добровольцы каждый день пили вишневый сок. У этих больных снизился уровень триглицеридов (факторов риска сердечно-сосудистых заболеваний).

СОК ПОВЫШАЕТ ВЫНОСЛИВОСТЬ

Вишневый сок помогает марафонцам быстрее восстанавливаться после забега, выяснили британские исследователи. В тестах приняли участие 20 спортсменов-марафонцев. Одна группа пила вишневый сок, другая плацебо дважды в день в течение пяти дней перед лондонским марафоном, а потом – два дня после марафонского забега. Выяснилось, что те спортсмены, которые пили сок, восстанавливались быстрее. У них также снижался оксидативный стресс в мышцах. Ученые считают, все дело в антиоксидантах, которых много в вишне.

ПАКЕТИК АРАХИСА ПОНИЖАЕТ УРОВЕНЬ ХОЛЕСТЕРИНА

У тех, кто ест много орехов, ниже уровень холестерина. Орехи содержат много жиров, но это так называемые «полезные жиры» – полиненасыщенные жирные кислоты. Кроме того, в орехах много витамина Е и клетчатки. По данным исследований, у тех, кто съедает в день не меньше 67 граммов арахиса, уровень «плохого» холестерина на 7 процентов ниже, чем у тех, кто ест другие снэки. «Съедайте в день пакетик орехов, чтобы снизить уровень «плохого» холестерина и тем самым вы предупредите развитие сердечно-сосудистых заболеваний», – советуют ученые.

МЫ ЕДИМ НЕПРАВИЛЬНЫЕ ФРУКТЫ И ОВОЩИ?

Вместо моркови и апельсинов надо есть папайю и сладкий картофель, утверждают диетологи. Специалисты отмечают, что выполнение правила «пять фруктов и овощей в день» улучшает здоровье, но если есть не те продукты, которые нравятся, а те, которые полезнее, результаты будут еще лучше. Так, вместо привычного апельсинового сока утром диетологи рекомендуют папайю – в ней больше каротиноидов. Тех же каротиноидов вдвое больше в сладком картофеле, чем в моркови. В «полезнейшем» списке также значатся капуста, черника, малина. В них много фитонутриентов – веществ, защищающих сердце, укрепляющих кости, улучшающих зрение, препятствующих развитию диабета и рака.

ЛЮБИТЕЛЯМ ГАЗИРОВКИ ГРОЗИТ ПРЕЖДЕВРЕМЕННАЯ СТАРОСТЬ

Газированные напитки ускоряют процесс старения, выяснили ученые. Фосфаты, которые содержатся во многих шипучках, полуфабрикатах и выпечке, «высушивают» кожу, приводят к атрофии мышц, вызывают проблемы с сердцем и почками. Достаточно выпивать пару банок газировки в неделю, чтобы существенно повысить риски. Мыши, которых экспериментаторы посадили на диету, богатую фосфатами, жили меньше обычного, что подтверждает предположение о токсичности этих веществ. С нагнетанием страхов вокруг фосфатов не согласны производители газированных напитков. Представитель British Soft Drinks Association уже заявил, что с газировкой люди получают лишь 3 процента фосфатов из общего числа, а потому могут продолжать наслаждаться шипучкой, не забывая про сбалансированную диету.

Подготовила Л. ЯКУБОВА.

26 июня 2010 года в 10.00 Ташкентский автомобильно-дорожный институт во Дворце культуры проводит день открытых дверей для абитуриентов.

***Адрес:** проспект Амира Темура, 20.*
***Ориентир:** метро «Ойбек», Музей искусств.*
***Транспорт:** авт. 33, 55, 58, трам. 8, 13, 25, 27.*

Руководство института.

ВЕЧЕРНИЙ ТАШКЕНТ

ПРИЕМ ОБЪЯВЛЕНИЙ ЕЖЕДНЕВНО (КРОМЕ СУББОТЫ И ВОСКРЕСЕНЬЯ)

разместит вашу рекламу, рекламные частные объявления и объявления по частному бизнесу, а также некрологи, поздравления с днем рождения, свадьбой и юбилеем.

Телефон для справок 233-28-95.

Учредитель — хокимият г. Ташкента

Главный редактор Акмаль АКРАМОВ

Адрес редакции: 100029, г. Ташкент, ГСП, ул. Матбуотчилар, 32.

Телефоны: отдел рекламы и объявлений — 233-28-95; 236-57-65. Факс: 233-21-56, 233-28-95.

Газета выходит пять раз в неделю, кроме субботы и воскресенья.

ISSN 2010-9237

Газета зарегистрирована в Управлении печати и информации г. Ташкента. Регистрационный № 02-2

Индекс — 561. Способ печати — офсетный. Формат — А-2. Объем — 2 п.л. Тираж 5970

По вопросам доставки обращаться в почтовые отделения по месту жительства или в отдел эксплуатации ГСП "Тошкент почтамти" по телефону 233-74-05.

Номер набран и сверстан в компьютерном центре «Вечерний Ташкент».

Типография акционерной компании «Шарк». Адрес предприятия: ул. Буюк Турон, 41.

Ответственность за достоверность сведений в рекламе и объявлениях несет рекламодатель.

Заказ Г-507. Подписано в 13.30 123 5