O'ZBEKISTON RESPUBLIKASI MILLIY KITOB PALATASI
INV.№

ПОНЕДЕЛЬНИК, 19 ИЮЛЯ 2010 ГОДА

Вечерний Ташкент

Газета выходит с 1 июля 1966 года

ОБЩЕСТВЕННО-ПОЛИТИЧЕСКАЯ ЕЖЕДНЕВНАЯ ГОРОДСКАЯ ГАЗЕТА № 138 (11.699) Цена в розницу — свободная

ИНФОРМАЦИОННОЕ СООБЩЕНИЕ О ЗАСЕДАНИИ КАБИНЕТА МИНИСТРОВ РЕСПУБЛИКИ УЗБЕКИСТАН

16 июля 2010 года состоялось заседание Кабинета Министров, на котором подведены итоги социально-экономического развития республики за первое полугодие текущего года и выработаны дополнительные меры по безусловному обеспечению реализации важнейших приоритетов программы социально-экономического развития страны на 2010 год, определенных Президентом Республики Узбекистан Исламом Каримовым на заседании правительства республики 29 января 2010 года.

На заседании всесторонне рассмотрены и глубоко проанализированы результаты осуществляемых мер по продолжению и углублению структурных преобразований, реформированию и модернизации экономики страны, реализации Антикризисной программы на 2009-2012 годы и обеспечению на этой основе высоких и устойчивых темпов роста экономики, повышению ее эффективности и макроэкономической сбалансированности.

Отмечено, что принимаемые меры по безусловной реализации важнейших приоритетов программы социально-экономического развития страны, включая программные меры по модернизации, техническому и технологическому перевооружению отраслей и сфер экономики, обеспечили в первом полугодии 2010 года прирост внутреннего валового продукта на 8 процентов, объемов производства промышленной продукции – 8 процентов, производства потребительских товаров – 11,8 процента, сельского хозяйства – 6,9 процента, строительных работ – 11,5 процента, розничного товарооборота – 10,3 процента, услуг – 10,9 процента. Государственный бюджет исполнен с профицитом в 0,2 процента к ВВП, уровень инфляции не превысил прогнозные показатели.

В ходе обсуждения вопросов повестки дня особое внимание было уделено анализу результативности принимаемых мер по увеличению экспортного потенциала отраслей и сфер экономики. Подчеркнуто, что за счет всесторонней поддержки экспортеров и активного поиска новых рынков сбыта обеспечен рост объемов экспорта на 14,3 процента и достигнут значительный размер положительного сальдо внешнеторгового оборота. Отечественными производителями в отчетном периоде осуществлен экспорт товаров и услуг в 139 стран мира, в том числе в 26 новых стран.

По данному вопросу перед руководителями министерств, ведомств, хозяйственных объединений и предприятий поставлены конкретные задачи по дальнейшему расширению номенклатуры и увеличению объемов экспорта продукции (работ, услуг), развитию внешнеторговой инфраструктуры, укреплению позиций на традиционных направлениях сбыта и освоению новых зарубежных рынков.

На заседании детально рассмотрен ход реализации правительственных решений, принятых в рамках Антикризисной программы, по увеличению капитализации банков и расширению их инвестиционной активности, привлечению долгосрочных источников кредитных ресурсов для устойчивого кредитования отраслей экономики в соответствии с целевыми параметрами экономического роста.

Отмечено, что в результате принимаемых мер объем вкладов населения возрос по сравнению с началом года на 41,8 процента, существенно укреплена ресурсная база банков, что позволило обеспечить рост кредитных вложений на 30,3 процента. За отчетный период объем освоенных инвестиционных кредитов увеличился в 2,3 раза.

В выступлениях руководителей коммерческих банков особое внимание уделялось дополнительным мерам по дальнейшему укреплению ресурсной базы и расширению кредитной поддержки предприятий реального сектора экономики, особенно реализующих инвестиционные проекты по созданию новых современных производств, модернизации, техническому и технологическому обновлению действующих предприятий, в том числе на базе предприятий-банкротов, переданных на балансы банков.

На заседании был подробно рассмотрен ход реализации проектов развития социальной, транспортной и инженерно-коммуникационной инфраструктуры, строительства жилья в сельской местности по типовым проектам.

На 223 земельных массивах, расположенных в сельских населенных пунктах, осуществляется по типовым проектам строительство 6800 домов, которые будут введены в третьем квартале 2010 года, завершено строительство 213,9 км внешних инженерных сетей и коммуникаций новых сельских жилых массивов. В отчетном периоде введены в эксплуатацию 116 новых предприятий по производству строительных и отделочных материалов, в том числе 25 кирпичных производств.

АКБ «Кишлок курилиш банк», инжиниринговой компании «Кишлок курилиш инвест» совместно с Госархитектстроем, Советом Министров Республики Каракалпакстан, хокимиятами областей поручено разработать и внести в Кабинет Министров проект Программы строительства индивидуального жилья в сельской местности по новым типовым проектам на 2011 год.

(Окончание на 2-й стр.)

СТОЛИЦА: ДЕНЬ ЗА ДНЁМ

В русле реформ

МОДЕРНИЗАЦИЯ АВИАПАРКА ПРОДОЛЖАЕТСЯ

Национальная авиакомпания «O'zbekiston havo yo'llari» начала эксплуатацию нового типа воздушных судов – Airbus 320. Сегодня А-320 уже выполнит свой первый регулярный рейс. Торжественная церемония встречи первого из десяти среднемагистральных самолетов состоялась в международном аэропорту «Ташкент».

История сотрудничества НАК «O'zbekiston havo yo'llari» и консорциума «Airbus» началась более 17 лет назад. Первое воздушное судно этого авиапроизводителя – дальнемагистральный Airbus 310 приземлился в аэропорту «Ташкент» 16 июня 1993 года, положив начало осуществлению программы по замене восточной техники на экономичные, надежные и комфортабельные самолеты западного производства, открывшие «O'zbekiston havo yo'llari» путь на международный рынок авиаперевозок.

В течение следующих пяти лет Национальная авиакомпания приобрела еще два лайнера А-310. Сегодня практически все рейсы «O'zbekiston havo yo'llari» выполняются на воздушных судах А-310, Boeing-757/767, Rj-85 и отечественных Ил-114-100.

В рамках стратегического плана по обновлению воздушного флота нашей республики в июне 2007 года был подписан контракт с консорциумом «Airbus» на поставку десяти самолетов А-320. Согласно договору, шесть воздушных судов поступят до конца этого года, еще четыре – в 2011 году. Это оптимальный вариант воздушного судна для выполнения авиарейсов на маршрутах до 5 тысяч километров. А это десятки направлений как внутри республики, так и в города ближнего зарубежья, например, в Баку, Астану, Киев, Москву, Казань, Лахор, Дели. А-320 потребляет топлива почти в два раза меньше, чем, например, Ту-154, при той же вместимости пассажиров.

(Окончание на 2-й стр.)

ЯРКОЕ ПРОЯВЛЕНИЕ СОЗИДАТЕЛЬНОГО ПОТЕНЦИАЛА НАШЕГО НАРОДА

19 июля 1996 года с конвейера Асакинского автомобильного завода сошел первый узбекский легковой автомобиль

ВОЗМОЖНОСТИ, ПРЕДОСТАВЛЕННЫЕ НЕЗАВИСИМОСТЬЮ

Не секрет, что любое государство для достижения поставленных высоких целей должно пройти важные этапы развития, знаменующие коренной поворот в экономике. Наш народ, избравший путь строительства свободной и процветающей Родины, демократического государства, нового общества, успешно преодолел эти испытания, и успехи, достигнутые во всех сферах жизни, наполняют наши сердца чувством гордости.

Осуществляемые под руководством Президента Ислама Каримова исторические преобразования убеждают в том, что в их основе лежит благородная цель – усиление экономической мощи нашей страны, дальнейшее повышение ее авторитета на международной арене, рост благосостояния народа и обеспечение никому ни в чем не уступающей жизни. Действительно, все эти добрые намерения и устремления направлены на создание достойных условий жизни для народа, приобщение его к результатам независимости, обеспечение счастливой жизни наших детей.

Это подтверждается благородным принципом, выдвинутым накануне девятнадцатой годовщины независимости нашей Родины, - «Высшая ценность нашей священной Родины – человек, его права и интересы».

Независимость прежде всего проявляется в изменениях нашего мышления, мировоззрения, в возрождении нашей национальной гордости, ценностей, вековых традиций. На вопрос «Кем мы были и кем стали» мы получаем ответ на примере успехов, достигнутых благодаря возможностям, предоставленным независимостью.

«Узбекская модель» развития высоко признана во всем мире. Авторитетные эксперты и аналитики отмечают ее тщательную продуманность и жизненность. Несмотря на продолжающийся мировой финансово-экономический кризис, в нашей стране сохраняются стабильные темпы роста, открываются новые рабочие места, запускаются новые производственные мощности и, самое главное, повышаются доходы населения. В этом, несомненно, особая заслуга крупных промышленных предприятий, основанных на современных технологиях.

Асакинский автомобильный завод, созданный по инициативе главы нашего государства, является одним из них. Сегодня мы глубже осознаем значение того факта, что спустя пять лет после обретения независимости мы начали производить отечественные автомобили. Строительство подобного индустриального объекта, оснащение его современным оборудованием от всемирно известных компаний и фирм, обучение местных кадров работе с новейшими технологиями под силу не каждому государству.

(Окончание на 2-й стр.)

ОДНИМ АБЗАЦЕМ

По сообщениям информационной службы Ташгорхокимията и наших корреспондентов.

✓ В ГАК «Узбекэнерго» началось поэтапное внедрение автоматизированной системы учета и контроля потребления электрической энергии (АСКУЭ). Реализация проекта рассчитана на один год, а его стоимость составит 34,8 млн. долларов.

✓ В столичном парке имени Бабура в рамках проекта Фонда поддержки социальных инициатив «Здоровая молодежь» состоялась социальная акция «Мы – за здоровый образ жизни, будь с нами!» В рамках акции прошли интерактивные конкурсы, викторины, выступления детской самодеятельности.

✓ Во Дворце творчества молодежи прошла церемония открытия клуба выпускников, объединившего участников разных молодежных проектов Фонда «Форум культуры и искусства Узбекистана» и ЦМИ «Келажак овози».

НОВОСТИ XXI ВЕКА
вчера, сегодня, завтра

В СТРАНЕ

● В Ташкентской области состоялся практический семинар на тему «Посев кормовых культур – фактор эффективного пользования земельными ресурсами». Он был организован в рамках проекта Министерства сельского и водного хозяйства Узбекистана и Программы развития ООН «Поддержка устойчивого развития сферы животноводства в Узбекистане». В ходе семинара обсуждены вопросы повышения плодородия почв, расширения использования возобновляемых источников энергии, обработки земли при выращивании кормовых культур.

● В Бухаре завершаются работы по капитальной реконструкции детской школы музыки и искусства № 4. Проектная стоимость работ превышает 776 млн. сумов. В школе будут созданы все необходимые условия для получения музыкального и художественного образования.

● В этом году, по данным пресс-службы ОДМ «Камолот», в трудовые отряды планируется привлечь около 25 тысяч студентов и махаллинской молодежи. Они будут трудиться в сельском хозяйстве, заниматься ремонтом, благоустройством, реконструкцией железных дорог, строительством учебных и других сооружений.

● В Сурхандарьинской области с начала года за счет всех источников финансирования женщинам-предпринимателям были предоставлены кредиты в размере более 8 млрд. 620 млн. сумов. Из этих средств 929 млн. 800 тыс. сумов выделены Сурхандарьинским областным управлением «Микрокредитбанка».

● В ООО «FROMODA TEKSTIL», что в Алтыарыкском районе Ферганской области, производится более 50 видов трикотажных изделий. Предприятие оснащено современным оборудованием и способно производить 30 тысяч трикотажных изделий в месяц. Здесь трудоустроены 40 представителей молодежи.

● В текущем году в Сурхандарьинской области намечается капитальный ремонт мест общего пользования и инженерно-коммуникационных сетей более чем в 200 многоквартирных домах. К ремонтным работам привлечены специалисты строительно-подрядных организаций. На товарищества частных собственников жилья возложена задача по подготовке к осенне-зимнему сезону внутренних помещений многоквартирных домов. Для капитального ремонта намечается выделить 1 млрд. 253 млн. сумов из бюджетных средств и более 535 млн. сумов из внебюджетных источников.

● В кишлаке Вангози Кызылтепинского района Навоийской области возводятся 45 частных домов. К работам привлечены более 400 квалифицированных специалистов ООО «Омад кафолат сервис» и «Околтин капитал сервис».

В МИРЕ

● Во Франции в пригороде Гренобля возобновились столкновения полиции с иммигрантами. Несколько зачинщиков беспорядков арестованы. Такие беспорядки иммигранты устраивают уже не впервые.

● 40 человек погибли в результате железнодорожной катастрофы в штате Западная Бенгалия на востоке Индии. Два пассажирских поезда столкнулись в 200 километрах от Калькутты.

● В автокатастрофе в Северной Осетии погибли 11 человек, еще 13 получили травмы, 7 из них находятся в больнице в тяжелом состоянии. Причиной аварии стало нарушение правил дорожного движения: водитель автобуса при обгоне КамАЗа не справился с управлением. Автобус упал в ущелье глубиной более 60 метров.

● Два мощных землетрясения с промежутком в 30 минут зафиксированы у берегов Папуа Новой Гвинеи. Сила первых толчков составила 7,2 балла, последующих – 6,8 балла. Индонезийское сейсмическое агентство объявило об угрозе цунами.

● Приехавший в Каир премьер-министр Израиля Б. Нетаньяху встретился с президентом Египта Х. Мубареком, с тем чтобы заручиться его поддержкой и убедить палестинцев незамедлительно начать прямые переговоры с еврейским государством. Однако в Египте считают, что для перехода к такому уровню переговоров должны быть созданы необходимые условия. Ранее Лига арабских государств заявила, что в случае провала мирных переговоров будет продвигать в Совете Безопасности ООН декларации о независимости Палестинского государства.

● В Вене ВЧЕРА открылась Всемирная конференция по проблемам борьбы с распространением СПИДа. Форум, проходящий под девизом «Обеспечить права здесь и сейчас», собрал 25 тысяч участников со всего мира. Как отмечалось на конференции, если не будут приняты меры против распространения заболевания, то расходы на борьбу с ним к 2030 году могут превысить 25 млрд. в пересчете на евро.

● Компания «Бритиш петролеум» продлила срок проверки новой заглушки на аварийной скважине в Мексиканском заливе. Когда она была установлена, представители компании поспешили сообщить, что утечка остановлена. На ликвидацию аварии BP уже потратила более 3,5 млрд. долларов.

● В Польше подсчитывают убытки от внезапно обрушившегося на север страны урагана. За несколько часов сильный ветер повалил сотни деревьев, оборвал линии электропередач. Несколько автомобилей буквально сдуло с трассы во время движения. Подтоплены десятки домов.

МОДЕРНИЗАЦИЯ АВИАПАРКА ПРОДОЛЖАЕТСЯ

(Окончание. Начало на 1-й стр.)

Кроме того, А-320 меньше весит, а это также экономически выгодно для эксплуатантов. Великолепная авионика, тройное дублирование всех систем делают этот тип самолетов надежным и безопасным. Новые воздушные суда полностью заменят устаревшие Ту-154 и Ан-24, эксплуатация которых будет завершена 31 декабря текущего года.

Рабочая комиссия НАК выбрала вариант двухклассной компоновки салона (бизнес- и эконом-класс), предусматривающей размещение 150 пассажиров. Производителем были учтены пожелания заказчика при оформлении интерьера салона и кабины пилотов, установлены дополнительные устройства озоновой фильтрации воздуха.

Для успешной реализации проекта и обеспечения летной годности воздушных судов национальным авиаперевозчиком подготовлен собственный высококвалифицированный летный и технический персонал. Используя большой опыт освоения новой техники, в том числе самолетов А-310, переучен практически весь летно-технический состав. Первая группа пилотов, имеющих опыт международных полетов, в июне закончила обучение и тренажерную подготовку в тренинг-центре Тулуза во Франции, эта группа и положит начало созданию авиаотряда «А-320», в перспективе самого крупного летного отряда авиакомпании. Кандидаты отбирались из летных отрядов «Boeing», «А-310», «Rj-85». Основным критерием отбора было соответствие стандартам ICAO по четвертому уровню владения английским языком. Первым командирам воздушных судов А-320 будут помогать французские инструкторы, а в дальнейшем – свои специалисты: четверо инструкторов НАК уже прошли необходимую подготовку во Франции.

Ввод в эксплуатацию новых самолетов потребовал изменения всей структуры Летного комплекса. Сегодня проводится масштабная работа по его переоснащению на самом высоком техническом уровне. В Учебно-тренировочном центре НАК ведутся работы по установке модели кабины пилотов А-320, которая позволит экипажам отрабатывать действия в любых нештатных ситуациях в режиме, максимально приближенном к реальности.

Кроме того, для летного отряда «А-320» впервые в Национальной авиакомпании Узбекистана внедряется новая система электронной документации для экипажа, а также новая система связи, которая позволит пилотам связаться со своей базой – аэропортом «Ташкент» – из любой точки земного шара.

В рамках реализации проекта по обновлению и унификации авиапарка перестроена и переоснащена вся система технического обслуживания воздушных судов. Получая новые самолеты, авиакомпания делает ставку именно на такое комплексное решение, создавая одновременно и ремонтную базу, и специальную инфраструктуру для обслуживания техники и переобучения кадров.

Заключены договора на поставку специального оборудования для технического обслуживания и ремонта А-320 на базе авиапредприятия «Uzbekistan airways technics». Первая группа специалистов прошла обучение по техническому обслуживанию и ремонту колес и тормозов А-320. Обучение проходило на производственной базе компании «Messier-Bugatti» во французском городе Мольшейм. Еще две группы завершили обучение и стажировку в новом центре подготовки специалистов по техническому обслуживанию самолетов семейства А-320 в предместье Гамбурга Финкенвердере. Остальные специалисты будут переучиваться согласно графику подготовки и по мере поступления воздушных судов в парк авиакомпании.

Самолеты А-320, благодаря высокой экономичности и современной компоновке салона пользуются повышенным спросом у авиаперевозчиков всего мира. На сегодняшний день, по данным консорциума «Airbus», общее число заказов в мире на самолеты семейства А-320 превысило 6500 единиц, и свыше 4300 таких лайнеров уже получили более 310 заказчиков и эксплуатантов.

Можно с уверенностью говорить о том, что Национальная авиакомпания Узбекистана готова к эксплуатации новых самолетов.

Екатерина ХАРЧЕНКО.

Тенистые аллеи, которых становится все больше, не только украшают город, но и спасают от зноя. В благоустройстве столицы есть вклад и студенческой молодежи.

ТРУДОВОЕ ЛЕТО СТУДЕНТОВ

В Ташкентском институте инженеров железнодорожного транспорта состоялось мероприятие, посвященное открытию трудового сезона студенческих коллективов «Бунедкор-2010». В нем приняли участие специалисты соответствующих министерств, компаний, предприятий и организаций, преподаватели и студенты.

Заместитель председателя Центрального совета общественного движения молодежи «Камолот» Б.Туропов, проректор Ташкентского института инженеров железнодорожного транспорта А.Артыкбаев и другие, как сообщает УзА, особо отметили, что обучение молодежи на уровне мировых стандартов, развитие ее интеллектуального потенциала и профессиональных навыков, подготовка квалифицированных специалистов являются приоритетными направлениями реформ, осуществляемых в образовательной системе.

В этом процессе особое внимание уделяется сочетанию учебы и практики, обогащению теоретических знаний студентов практическими навыками. Хорошие результаты в этом деле также дает проект трудового движения молодежи «Бунедкор», реализуемый по инициативе общественного движения молодежи «Камолот» совместно с соответствующими министерствами и организациями.

Студенты Ташкентского института инженеров железнодорожного транспорта регулярно участвуют в этих мероприятиях. Так, в этом году членами отрядов «Бунедкор-2010» стали почти восемьдесят студентов, которые будут вносить свой вклад в осуществляемую в нашей стране огромную созидательную и благоустроительную работу.

– Наш трудовой коллектив привлечен к строительству столичного спортивного комплекса «Локомотив», – говорит студент института Фаррух Азимов. – Организация такого трудового движения обеспечит содержательное проведение летних каникул. Накопленный во время трудового сезона опыт позволит нам полностью проявить свои способности в будущем.

Б. ХИДИРОВА.

СЛУЖБА ЭКСТРЕННОЙ МЕДИЦИНСКОЙ ПОМОЩИ

В рамках реализации Постановления главы государства «О совершенствовании деятельности системы оказания скорой медицинской помощи» от 21 мая 2009 года укрепляется материально-техническая база Республиканского научного центра экстренной медицинской помощи и его региональных филиалов.

Важную роль в этом процессе играют первичные медицинские учреждения. Во всех районах, включая отдаленные села, действуют сельские врачебные пункты, где созданы условия для оказания качественных медицинских услуг на основе современных требований.

Также немаловажным является подготовка кадров. В Республиканском научном центре экстренной медицинской помощи (РНЦЭМП) и его филиалах созданы условия для обучения одаренной молодежи в лучших клиниках ближнего и дальнего зарубежья (Россия, Украина, Великобритания, Франция, Бельгия, США, Южная Корея, Япония и др.), где проходят стажировку ежегодно более 60 сотрудников РНЦЭМП и его филиалов. Широкие горизонты для участия в самых различных междугородных медицинских форумах открылись при содействии Фонда поддержки службы экстренной медицинской помощи (СЭМП), созданного по инициативе руководителя страны. На сегодняшний день специалисты РНЦЭМП являются активными участниками ежегодных конференций и семинаров, постоянно налаживаются и обновляются связи с зарубежными коллегами, происходит обмен опытом. Описываемая модель системы экстренной медицины, так наглядно оправдывающая себя в нашей стране, все больше и больше заинтересовывает иностранных коллег, прибывающих с визитами из разных стран.

Лечебно-диагностические стандарты для СЭМП уравнивают всех граждан в праве на получение современной качественной экстренной медицинской помощи.

ИА «Жахон».

ЯРКОЕ ПРОЯВЛЕНИЕ СОЗИДАТЕЛЬНОГО ПОТЕНЦИАЛА НАШЕГО НАРОДА

(Окончание. Начало на 1-й стр.)

Уже четырнадцать лет в Асаке на единственном в Центральной Азии автомобильном заводе производятся легковые автомобили, отвечающие самым современным стандартам, которые по своей комфортабельности, безопасности, надежности и экономичности могут конкурировать на мировом рынке. Эти машины, ставшие для нас символом национальной гордости, превратились в неотъемлемую часть нашей жизни.

НА «НЕКСИИ» - ПО УЛИЦАМ ПЕКИНА

В декабре прошлого года я в составе группы журналистов из стран СНГ по приглашению министерства иностранных дел КНР побывал в Пекине. Утром, собравшись в фойе гостиницы, мы узнали, что за нами из посольства отправили машину. Мой спутник, главный редактор газеты «Туркистон» - «Молодежь Узбекистана» Салим Ашуров поинтересовался, какую именно машину и с какими номерами. Ответ был неопределенным, нам сказали: «Сами увидите». Вместе с другими делегациями мы вышли на улицу и увидели белоснежную «Нексию». Конечно, мы сразу поняли, что это и есть наша машина. Трудно описать наше чувство гордости...

По улицам такого мегаполиса, как Пекин, движутся миллионы машин самых различных марок, и невозможно передать словами то состояние души, когда видишь нашу родную «Нексию» среди них. Наши коллеги из стран Содружества с завистью отметили, что «узбеки даже в Пекине ездят на своей машине». Сидя в «Нексии», я невольно подумал о коренных преобразованиях, произошедших на моей Родине за столь краткий исторический период. И отрадно было осознавать в чужом городе, вдали от дома, каких успехов мы добились.

Да, благодаря независимости мы достигли таких результатов, о которых раньше не могли и мечтать. Во времена прежнего строя сама мысль о том, что в Узбекистане будет построен автомобильный завод, казалась сказкой. А теперь современные узбекские автомобили колесят по дорогам не только нашей страны, но и множества государств мира.

ГОДЫ ПРОГРЕССА

Прошедший период стал для коллектива Асакинского автомобильного завода годами бурного развития. Узбекские автомобили благодаря своей современности, комфортабельности и безопасности завоевали популярность не только у наших соотечественников, но и зарубежных потребителей. Наши машины экспортируются в более чем десять стран мира, такие как Россия, Украина, Беларусь, Казахстан, Кыргызстан, Азербайджан, Туркменистан, Армения, Грузия, Молдова. В 104 городах СНГ действуют дилерские предприятия по их реализации.

Продукция компании «GM Узбекистан» по итогам первого полугодия укрепляет свои позиции как наиболее часто продаваемые автомашины в России. Как отмечается комитетом производителей автомобилей Ассоциации европейского бизнеса, в первом полугодии текущего года «GM Узбекистан» реализовал в России более 32 тысяч автомобилей. Этот показатель на 17 процентов превышает цифры за тот же период 2009 года.

В мае этого года в афганском городе Мазари-Шариф открылся новый дистрибьюторский центр «GM Узбекистан». Здесь клиентам предлагаются, помимо автомобилей Асакинского автомобильного завода, грузовые машины и автобусы производства Самаркандского автозавода, производимые в нашей стране трактора, машины по перевозке контейнеров, сельскохозяйственная и бытовая техника – кондиционеры, телевизоры, посуда и т.д.

Время требует постоянного совершенствования производимых автомобилей и повышения их качества. Ведь в условиях сильной конкуренции непросто выйти на рынок определенной страны и закрепиться на нем. В связи с этим выпускаемые в Асаке машины постоянно совершенствуются на основе требований времени. В первые годы работы завода с его конвейера сходили машины «Тико», «Дамас», «Нексия», за последнее время к ним прибавились более совершенные, отличающиеся современным дизайном машины «Матиз», «Ласетти», «Такума», «Эпика» и «Каптива». В августе этого года планируется начать выпуск автомобилей марки «М300». В 2012 году намечается производство «Нексий» и «Матизов», отвечающих действующим международным экологическим нормам «Евро-4».

Одним из важных факторов востребованности асакинских автомобилей на внутреннем и внешнем рынках является их качество. На предприятии в процессе производства ведется постоянный анализ возможных недостатков и упущений.

В 1999 году на заводе в соответствии с требованиями международных стандартов ISO 9001 была внедрена система менеджмента. В 2003 году продукции автозавода был присвоен международный сертификат качества ISO 9001:2000. В 2006 году система менеджмента качества за счет внедрения требований экологического менеджмента (ISO 14001) и менеджмента промышленной безопасности и здоровья (ONSAS 18001) была еще более усовершенствована и получила наименование интегрированной системы менеджмента (качество, экология, промышленная безопасность и здоровье).

За прошедшие годы на заводе сложился коллектив, состоящий из местной молодежи, способной решать сложные задачи, хорошо знающей новые технологии, умеющей работать на современных компьютерах, обладающей глубокими знаниями и высокой квалификацией. Повышению квалификации инженеров, мастеров и рабочих уделяется постоянное внимание, в целях чего многие из них проходят стажировки в Южной Корее, Индии, Германии, Японии,Чехии, Польше,США и других странах.

В центре внимания находятся творческий поиск работников, их стремление к повышению своих знаний. Внедрен порядок материального стимулирования за каждое внесенное рационализаторское предложение. Новая линия по сборке автомобиля «Дамас» – из их числа. Раньше для производства машины требовалась площадь в 180 метров, теперь эта цифра сокращена почти вдвое и сборка осуществляется на 63-метровой специализированной линии. В прошлом году в результате внедрения в практику рационализаторских предложений работников предприятия достигнута экономическая эффективность в 678 миллионов сумов.

С пуском завода в Асаке была заложена совершенно новая для нас автомобилестроительная отрасль. Комплексное развитие автопрома способствует также ускоренному развитию машиностроения, металлургической и нефтеперерабатывающей отрасли, радиоэлектроники, электрохимии, химической и текстильной промышленности. Как показывает мировой опыт, одно рабочее место, созданное в автомобилестроении, позволяет открыть семь рабочих мест в других смежных отраслях.

Сегодня автомобилестроительная промышленность Узбекистана включает в себя множество предприятий, оснащенных современными технологиями. Проводится широкомасштабная работа по локализации производства комплектующих для отечественных автомобилей. Изготовление отечественных запасных частей наряду с экономией времени и сокращением себестоимости производства позволяет создать множество новых рабочих мест.

В соответствии с программой локализации организован ряд специализированных совместных предприятий по производству качественных запчастей и комплектующих, ни в чем не уступающих зарубежным аналогам. Действуют предприятия по производству бамперов, выхлопных труб, баков для горючего, автомобильных стекол, аккумуляторов, жгутов для электропроводки, внутренних покрытий для салонов автомобилей, труб, красок и многого другого.

В прошлом году совместно с корпорацией «General Motors» было организовано новое предприятие по производству двигателей. Строительство этого нового завода «General Motors Powertrin Uzbekistan» ведется ускоренными темпами в Зангиатинском районе Ташкентской области. Его мощность составит 360 тысяч двигателей в год. Будет создано 1200 новых рабочих мест.

На недавно открытом в Шахриханском районе Андижанской области специализированном предприятии по производству масляных и воздушных фильтров работой обеспечены более 100 человек. Кроме того, в Алтыарыкском, Ферганском, Узбекистанском районах Ферганской области начали действовать предприятия по производству пластмассовых изделий, металлических компонентов, капсулированных стекол. Подписаны соглашения по созданию в Навоийской свободной индустриально-экономической зоне трех совместных предприятий по производству запасных частей для автомобилей.

С налаживанием производства автомобилей в нашей стране создана целая инфраструктура по их обслуживанию. Открытые на местах многочисленные пункты по сервисному обслуживанию отечественных машин, отвечающих требованиям мировых стандартов и произведенных по новейшим технологиям, свидетельствуют о высоком уровне развития данной отрасли.

ДВЕ МАШИНЫ – В ОДНОЙ СЕМЬЕ

Если понаблюдать за движением автотранспорта в нашей стране, можно увидеть, что его количество увеличивается с каждым днем. И сельские улицы стали тесны для такого потока машин. Сегодня кажется привычным, когда у возведенных в селах современных домов или на полевом стане стоят рядом «Ласетти» и «Дамас».

У многих моих одноклассников, добившихся достатка благодаря фермерству, предпринимательству, ремесленничеству, имеются личные автомашины. В семье у моего друга уже была автомашина «Матиз», а теперь он купил себе «Нексию».

– Эта машина – хороший помощник, – говорит он. – При закрытых окнах в салоне не слышно шума, отличная динамика, управлять ею легко, без особых усилий берет любые подъемы. Она хорошо приспособлена как для города, так и для поездок на дальние расстояния.

Действительно, сегодня почти в каждой семье есть автомобили. И как тут не вспомнить времена, когда люди годами стояли в очереди, чтобы купить машину, причем многие так и не дождались этого. Ведь мы тогда полностью зависели от воли «центра».

Производство отечественных автомобилей – одно из важнейших исторических достижений нашего народа. Именно поэтому так дорог нам Асакинский автомобильный завод.

Олим ТУРАКУЛОВ, обозреватель УзА.

ИНФОРМАЦИОННОЕ СООБЩЕНИЕ О ЗАСЕДАНИИ КАБИНЕТА МИНИСТРОВ РЕСПУБЛИКИ УЗБЕКИСТАН

(Окончание. Начало на 1-й стр.)

В рамках реализации программы строительства и реконструкции автомобильных дорог общего пользования международного и государственного значения, включая объекты строительства участков Узбекской национальной автомагистрали, освоено 190,6 миллиарда сумов, или в 1,8 раза больше, чем за первое полугодие 2009 года, осуществляется строительство и ввод объектов придорожной инфраструктуры и сервиса. В первом полугодии 2010 года на 22 процента увеличился объем грузовых и пассажирских перевозок через международный аэропорт города Навои, начал функционировать Центр логистики «Ангрен».

В рамках повестки дня заседания обсужден ход реализации комплекса мер по дальнейшему совершенствованию налично-денежного обращения, обеспечению полноты поступлений наличной выручки в кассы банков и расширению системы безналичных расчетов на основе пластиковых карточек. В рамках дальнейшего развития системы безналичных расчетов количество выпущенных пластиковых карточек и установленных терминалов увеличилось по сравнению с аналогичным периодом 2009 года на 38,7 процента и 66,5 процента соответственно, объем безналичных платежей по пластиковым карточкам – в 2,7 раза. Участниками заседания отмечена важность принятия дополнительных мер, направленных на расширение безналичного обращения и устранение причин внебанковского оборота денежных средств.

На заседании всесторонне рассмотрена результативность принимаемых мер по обеспечению стабильной работы, финансовой устойчивости и конкурентоспособности базовых отраслей экономики, хозяйственных объединений и крупных предприятий, по безусловному выполнению производственных программ, реализации инвестиционных проектов модернизации, технического и технологического перевооружения, локализации производства.

Подчеркивалось, что продолжение активной инвестиционной политики обеспечило освоение инвестиций в объеме 7,1 триллиона сумов, в том числе прямых иностранных инвестиций в 1,3 раза больше, чем в первом полугодии прошлого года. Завершена реализация 108 проектов технической модернизации производства, а также введены в эксплуатацию 529 производственных объектов.

В ходе критического анализа работы отдельных отраслей экономики поставлены конкретные задачи по обеспечению безусловного выполнения реализации программных мер по модернизации, техническому перевооружению и диверсификации производства.

В целях дальнейшего повышения уровня конкурентоспособности отраслей Министерству экономики, Министерству финансов, Фонду реконструкции и развития Республики Узбекистан, ГАК «Узбекэнерго», НХК «Узбекнефтегаз» поручено разработать программу дополнительных мер по сокращению энергоемкости и внедрению системы энергосбережения в отраслях экономики на среднесрочную перспективу.

На заседании особое внимание уделено рассмотрению хода реализации Программы создания новых рабочих мест и обеспечения занятости населения на 2010 год, а также результативности работ по обеспечению полного охвата выпускников 9-х классов общеобразовательных школ приемом в профессиональные колледжи и академические лицеи, трудоустройству выпускников средних специальных профессиональных образовательных учреждений. Отмечено, что в результате принятых целенаправленных мер в первом полугодии 2010 года обеспечено создание более 509 тысяч рабочих мест, в том числе в сельской местности – более 350 тысяч.

Перед руководителями Совета Министров Республики Каракалпакстан, хокимиятов областей, районов и городов, министерств и ведомств поставлены конкретные задачи по принятию дополнительных мер, направленных на дальнейшее повышение занятости и доходов населения, в первую очередь за счет увеличения количества создаваемых рабочих мест, обеспечению их стабильного функционирования, а также трудоустройству выпускников профессиональных колледжей и академических лицеев, особенно в сельской местности.

По итогам обсуждения внесенных на заседание правительства республики вопросов приняты соответствующие решения, в которых определены конкретные меры по безусловному обеспечению реализации важнейших приоритетов социально-экономического развития страны на 2010 год.

УзА.

«Вечерка» в кругу семьи

Обсудим вместе

РАЗДЕЛЯЙТЕ ИНТЕРЕСЫ ДЕТЕЙ

Еще вчера ваше чадо с открытым ртом слушало ваши поучения, а сегодня каждое слово подвергает критике. Рано или поздно, но наступает момент, когда родительские советы и принципы ставятся ребенком под сомнение. При этом вы с ужасом понимаете, что все ваши заветы и морали, а главное, примеры для подражания вызывают у подростка лишь приступ раздражения.

Как правило, трудности возникают, если родители очень поздно начинают понимать, что ребенок – личность со своими интересами и идеалами, отличными от их собственных.

Решить эту проблему или по крайней мере сгладить конфликт поможет совместный досуг. Чем больше времени выпроводите с ребенком, тем лучше узнаете его интересы и увлечения, а значит, и подростковый возраст проходит легче, и проблемы интересов не возникает. Родители в таком случае сохраняют свой авторитет. Если вы хотите действительно понять своего ребенка, не пожалейте времени на то, чтобы вникнуть в его хобби. Если нужно, прочитайте «Гарри Поттера» и посмотрите «Властелина колец», чтобы иметь хотя бы минимальное представление об увлечениях подростка. Кстати, родителям не нужно замыкаться только на своих детях, не помешает расширять кругозор и интересоваться новыми веяниями и молодежными субкультурами.

Не стоит забывать и о том, что подростковый возраст – это время личностной эмансипации. Зачастую в такой период ребенку просто необходимо отстаивать свою правоту. Психологи часто сравнивают эти проблемы переходного возраста с детскими болезнями типа кори или свинки. Этим должен переболеть каждый, чтобы избежать осложнений в будущем.

Если у родителя возникает интерес к увлечению ребенка, почему бы не последовать этому интересу? Важно помнить про то, что подросток очень чувствителен к честности.

Конечно, не нужно соглашаться со всем, чем увлекается подросток, и подстраивать свое мнение под его увлечения. Прежде всего необходимо выслушать его и понять, чем его привлекает тот или иной кумир. Если у вас возникнут разногласия по принципиальным вопросам, можно обсудить, поспорить, но ни в коем случае не высмеивать и не запрещать, а выразить свое мнение.

Необходимо признать за ребенком право оспорить вашу точку зрения и не согласиться с вами.

Если вы понимаете, что хобби ребенка может перерасти в нечто действительно полезное, можно поспособствовать этому, предоставляя ему дополнительные возможности для занятия любимым делом. Например, ребенка, кумиром которого стал знаменитый футболист, можно записать в соответствующую спортивную секцию. Может быть, он и не станет вторым Марадоной или Бекхэмом, но зато будет занят спортом. Если подросток увлечен фантастикой, можно попробовать перевести этот интерес в более серьезную сферу и попытаться увлечь его научной литературой.

Если ребенок читает «Сумерки», а не «Евгения Онегина», не спешите его осуждать. Во-первых, если читает – уже хорошо. Во-вторых, развивайте его любовь к чтению. Вы можете убедить ребенка, что настоящие поклонники читают книги только на языке оригинала.

Часто подражание кумирам-музыкантам помогает привить ребенку любовь к музыке и мотивирует его заняться творчеством. Успехи кумира заряжают ребенка энергией, необходимой для серьезных занятий.

Курсы, кружки и секции по интересам станут для ребенка своеобразной проверкой. Может ли подростковое хобби перерасти в нечто большее или же ваш сын или дочь позабудут прежних кумиров и увлечения, покажет время.

Анна МУХИНА,
Елена МИЛОВАНОВА,
психологи.

НАРОДНОЕ СРЕДСТВО

С древнейших времен люди использовали в лечебных целях всевозможные растения, их кору, корни, соцветия. Некоторые рецепты народной медицины актуальны и сейчас.

Уникальными лечебными свойствами обладают обыкновенные еловые шишки. Чем больше их в вашем доме, тем здоровее и чище будет воздух, которым вы дышите. Хорошо заготовить их на зиму, причем не срывая с веток, а подбирая с земли. Подержав еловую шишку буквально несколько минут между ладонями, вы быстро избавитесь от отрицательной энергии, накопившейся в вашем организме. После бани их полезно прикладывать к больным местам или ушибам – они вытягивают боль, заживляют поверхностные раны.

Елочки, высаженные по периметру дома, будут выполнять роль защитного пояса, препятствуя проникновению на вашу территорию отрицательных зарядов, которые несут недобрые взгляды случайных прохожих или соседей.

... И ПРИМЕТЫ

Мы, как правило, не обращаем внимания на ритмы Луны. Однако с незапамятных времен известно, что существует множество факторов влияния различных ее фаз на нашу жизнь.

В новолуние, например, если кто-то устраивает разгрузочный день, то он предупреждает многие болезни. Трудновыводимые пятна удаляются гораздо быстрее при убывающей Луне. Обувь, начищенная при убывающей Луне, дольше остается чистой и не так быстро изнашивается. В этот период легче бороться с плесенью, достаточно нанести на поврежденные места раствор уксуса. Также и всевозможные металлы следует чистить при убывающей Луне. Благоприятной же для варки варенья и приготовления соков является растущая Луна. Фрукты в эти дни бывают более сочными и ароматными.

ДОБРЫЕ СОВЕТЫ

- Если кожаная обувь сильно пересохла и затвердела, необходимо поставить ее в теплую воду и держать, пока кожа не станет мягкой. Затем вытрите ее сухой тряпкой снаружи и внутри, смажьте глицерином и набейте газетной бумагой.
- Чтобы вымыть пух и перо, их необходимо положить в марлевый мешок и стирать в ванне в горячей мыльной пене, хорошо перемешивая и отжимая. Пену меняйте два-три раза. Полоскать следует также в мешке в горячей, затем в теплой и потом в холодной воде. Сушите в мешке на воздухе.
- Чтобы удалить темные пятна с никеля или серебра, их следует смазать жиром и оставить на несколько дней. После этого тщательно вытереть тряпкой, смоченной в нашатырном спирте.
- Если на бархате образовались примятые места, то их смачивают, а затем держат над паром 3-4 минуты. Для поднятия ворса отпаренные места протирают щеткой против ворса.
- Если при ремонте краска попала на лицо и руки, то смажьте кожу каким-нибудь жиром и немного подождите, Потом можете смывать ее горячей водой с мылом.

Спорт и активные игры всегда привлекают ребят.

Фото А. ПОПОВА.

Картинки с натуры

ВЫНУЖДЕННАЯ ПОСАДКА

Рабочий день Ольги Николаевны начался обычно, в привычной суете. Прибывали и улетали самолеты. Лавиной накатывал поток пассажиров. У кого-то поднялось давление, схватило сердце или плохо стало беременной женщине – всем нужен врач. И Ольга Николаевна спешила оказать квалифицированную помощь. Вот и сегодня вернулся в свой аэропорт один из вылетевших самолетов. В полете плохо стало сорокалетнему мужчине. Он потерял сознание и долго не приходил в себя. Командир корабля решил прервать полет. Боинг, недовольно рыча моторами, наконец успокоился и затих. К трапу спешили медработники порта, таможенная служба, пограничники...

Скоро закончится смена. На столе у Ольги Николаевны зазвонил телефон.

– Нестерова, встретьте больного Кудрова. Он в зале ожидания, – узнала Ольга Николаевна голос главврача.

– Какого Кудрова? – удивилась она.

– Который в Новосибирск летел, его с рейса утром сняли. Вы ему помощь оказывали.

– Да, да, помню. А что с ним?

– Ничего серьезного. В клинике капельницу сделали. Он быстро в себя пришел. Его к нам назад отправили. Мы теперь за него отвечаем и в частности вы.

Ольга Николаевна тоскливо посмотрела на часы.

– Опять придется задержаться, – подумала она и направилась в зал ожидания на поиски Кудрова. Ольга Николаевна сразу заметила в толпе белый халат. Фельдшер Гулечка беседовала с высоким статным мужчиной в спортивной коричневой куртке. Ольга Николаевна узнала своего пациента.

Чтобы переоформить билет со скидкой ввиду уважительной причины, предстояло обратиться в центральные кассы города. Оформить в аэропорту за полную стоимость тоже невозможно, так как у Вадима Петровича, кроме скромной суммы японских иен и тысячи рублей, денег не оказалось. Он все истратил на подарки в полной уверенности, что деньги ему не понадобятся, так как летит домой. Иены в аэропорту не меняли. Следующий рейс только через четыре дня, в понедельник. В выходные банки не работают и, если даже Кудрову пришлют деньги родственники, он не успеет их получить. В итоге: денег нет, переночевать, кроме порта, негде. Четыре дня без ночлега и пищи – безрадостная перспектива. Куда идти и что делать, этот большой серьезный мужчина не знал.

– Так, – решительно произнесла Ольга Николаевна после небольшой паузы. – Сидите здесь, никуда не уходите. Через час я закончу работу и поедем ко мне. И не возражайте, – добавила она строгим тоном.

Ольга Николаевна жила с сыном в небольшой двухкомнатной квартире. Судьба не баловала ее своим вниманием. Рано лишившись мужа, она вырастила сына одна. Годы летели, не заметила, как ее Виталик стал взрослым парнем, выше матери на голову. У сына свои дела, свои проблемы. После техникума пошел работать, с девушкой стал встречаться. Все вроде наладилось. Только вот чувство одиночества, тихонько подкравшись, частенько заползало в душу.

Автобус остановился у четырехэтажного кирпичного дома.

– Вот мы и приехали. Я здесь живу, – Ольга Николаевна зашла в подъезд. Вадим последовал за ней.

– Я постелю вам в комнате сына. Он сегодня в ночную смену. Идите, отдыхайте. У вас был тяжелый день. Завтра утром мы в авиакассы поедем, проблему с билетом решить надо, домой позвоните, чтобы не волновались.

Весь следующий день пролетел в суете, беготне и хлопотах. Они ездили в центральные авиакассы оформлять билет, высиживали в ожидании междугородных переговоров.

После разговора с женой у Кудрова остался неприятный осадок. Уж она бы точно такого бездомного и безденежного, какой он сейчас, к себе не пригласила. Все бы наперед просчитала. Ленка в тряпках своих закопалась. По душам давно не разговаривали, а говорить-то о чем? Все разговоры к одному сводятся — к доходам. В театре сто лет не были. Ольга, как из другого мира, где чувства, где запахи трав, рассветы и закаты.

– Ну что, поговорили? – прервала его грустные размышления Ольга. – Идемте пообедаем. Здесь недалеко чайхана есть. После смены я вам город наш покажу. Его не зря звездой Востока называют.

Город действительно произвел ошеломляющее впечатление на гостя из Сибири. Тенистые скверы с могучими чинарами и пирамидальными тополями, широкие проспекты и просторные улицы, высотные дома с декоративными солнцезащитными решетками, украшенные мозаичными узорами в национальном стиле, современные административные здания из затененного стекла и пластика с великолепным дизайном – от всего этого захватывало дух. Особенно впечатляющим было путешествие по старому городу. Вадим долго ходил по рядам базара Чорсу. Запах душистых лепешек, обилие всевозможных фруктов и овощей, искусно уложенных на прилавки умелыми руками, многообразие восточных сладостей, тающих во рту, вызывали удивление. Все деньги, на которые Вадим обменял иены, он отдал Ольге. Она заметила, как загорелся взгляд сибиряка, глядя на национальный нож, искусно инкрустированный камнями.

– Вот, привезете сувенир из Ташкента, – просто сказала она, расплачиваясь с продавцом.

– Зачем вы купили его? Возьмите деньги себе, – запротестовал Вадим.

– Мне они погоду не сделают. А без сувенира не положено из Средней Азии уезжать – примета плохая, – просто сказала она.

«Лена бы ни за что не стала напрасно тратиться. У нее каждая копейка на счету», – холодно подумал о жене Вадим. Вечером Ольга приготовила замечательный плов, который дымился на лягане, издавая тонкий аромат. Сын Ольги Виталик торопился в ночную смену. Вадим помог хозяйке убрать со стола. Они сидели вдвоем на диване и смотрели телевизор. Краем глаза Вадим видел ее профиль. От нее веяло таким домашним уютом, теплотой и нежностью, что ему захотелось обнять ее за хрупкие плечи, прижать к себе и утопить лицо в ее пушистых каштановых волосах...

Они недолго прощались. Вадим бережно взял в свои ладони ее маленькую руку и припал к ней нежным благодарным поцелуем. Он старался на всю жизнь впитать тепло ее ладони, бархатистость ее маленькой натруженной руки, оставить в сердце ее образ, взгляд грустных серых глаз.

Вскоре самолет, ревя моторами, взмыл в облака. А ему хотелось закричать: «Я вернусь к тебе, родная. Мы обязательно встретимся и будем вместе». Вместе, вместе – вторили ему моторы Боинга...

Вера ВАВИЛОВА.

2010 год – Год гармонично развитого поколения

ОКРУЖАЯ МОЛОДЕЖЬ ЗАБОТОЙ

В Государственной программе «Год гармонично развитого поколения» намечены важные задачи по воспитанию высокообразованных юношей и девушек, формированию у них уважения к национальным и общечеловеческим ценностям, защите их от чуждых нашему менталитету идей и влияния «массовой культуры». Осуществляемые в этом направлении Министерством народного образования Республики Узбекистан духовно-просветительские мероприятия, которые проходят во внешкольных учреждениях и летних лагерях, дают свои позитивные результаты.

Творческий форум, который состоялся в детском летнем лагере «Калдиргоч» при общеобразовательной школе № 249 столичного Сабир-Рахимовского района при участии пропагандистов духовности, передовых учителей, методистов, психологов, специалистов информационно-ресурсных центров и детских поэтов, – из их числа.

В нашей стране действует эффективная система создания образовательных учреждений на уровне мировых стандартов, коренного совершенствования качества и содержания обучения, всестороннего воспитания молодежи, заботы о ее будущем. Особое внимание в этом деле уделяется выявлению творческо-интеллектуального потенциала учащейся молодежи, эффективной организации ее свободного времени, профориентации по интересам и возможностям, широкому привлечению к спортивно-оздоровительным и учебно-просветительским мероприятиям.

Подобная благородная работа находит свое яркое отражение в деятельности детского летнего лагеря «Калдиргоч» при общеобразовательной школе № 249 столицы. По словам руководителя лагеря Нигоры Абдурахмановой, созданные здесь около десяти кружков по изобразительному искусству, музыке, танцам, компьютерной грамотности, шахматам и настольному теннису служат интересному проведению летних каникул.

С целью эффективного налаживания в лагере воспитательной работы для детей регулярно организуются экскурсии по созданным в годы независимости сооружениям, музеям, художественно-творческим центрам, походы в парки и сады. Проводимые в лагере творческие фестивали, выставки, интеллектуальные викторины и смотры-конкурсы на такие темы, как «Мы – дети свободной страны», «Знаете ли вы историю?», «Камалак-2010», «Молодежь – за здоровый образ жизни», дают возможность еще больше обогатить знания и мировоззрение учащихся. Все это является ярким подтверждением того, что в нашей стране каждый молодой человек всегда окружен заботой и вниманием.

На мероприятии прошла демонстрация музыкальной программы детских художественных коллективов. Были награждены победители смотра-конкурса «Лучший читатель».

ВНИМАНИЕ — ТРУДОУСТРОЙСТВУ ВЫПУСКНИКОВ

Традиционные ярмарки свободных рабочих мест, проводимые районными центрами содействия занятости и социальной защите населения, Главным управлением труда и социальной защиты населения города Ташкента, играют важную роль в трудоустройстве молодежи.

По сведениям данного управления, в течение прошедшего периода нынешнего года организованы свыше двадцати ярмарок труда, в которых со свободными рабочими местами участвовали более 200 предприятий и организаций.

Большинством из участников подобной ярмарки труда, состоявшейся в рамках реализации Государственной программы «Год гармонично развитого поколения» в Мирабадском районе столицы являются выпускники высших учебных заведений, средних специальных профессиональных образовательных учреждений. На ярмарке направления на работу получили 146 выпускников.

– Недавно я закончил профессиональный колледж железнодорожного транспорта, – говорит Бекзод Усмонов. – Приняв участие в ярмарке, трудоустроился на Ташкентской железнодорожной станции.

УзА.

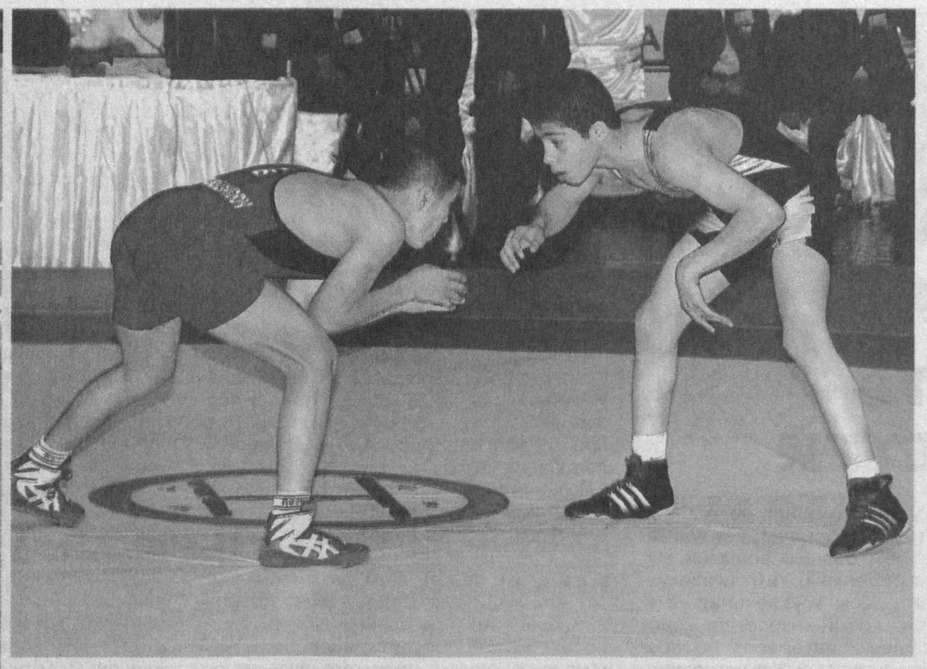

Путь к достижениям на престижных соревнованиях пролегает через упорные тренировки.

На спортивных аренах

С ЧЕМПИОНАТА МИРА С МЕДАЛЯМИ

В международном аэропорту Ташкента прошла торжественная встреча узбекистанских судей Равшана Ирматова и Рафаэля Ильясова, на которой присутствовал президент Федерации футбола республики Мираброр Усманов. В сопровождении кавалькады машин Равшан Ирматов добрался до дома, где его с нетерпением ждали родственники, близкие и друзья.

За хорошее судейство на чемпионате мира в ЮАР Международная федерация футбола (ФИФА) наградила бригаду арбитров в составе Равшана Ирматова, Рафаэля Ильясова (оба – Узбекистан) и Бахадыра Кочкарова (Кыргызстан) золотыми медалями.

СБОРНАЯ УЗБЕКИСТАНА ПОДНЯЛАСЬ НА СЕМЬ ПОЗИЦИЙ

Сборная Узбекистана поднялась на семь позиций в обновленном рейтинге ФИФА. Теперь подопечные главного тренера команды Вадима Абрамова занимают 87-е место с активом 352 очка.

Другие сборные бывшего Союза располагаются на следующих строчках престижного списка: Россия (17-е место, 956 очков), Украина (25-е – 870), Латвия (50-е – 579), Литва (52-е – 571), Белоруссия (77-е – 403), Молдавия (89-е – 350), Эстония (95-е – 321), Армения (96-е – 318), Азербайджан (106-е – 266), Грузия (111-е – 237), Казахстан (126-е – 184), Туркменистан (136-е – 150), Таджикистан (137-е – 144), Кыргызстан (165-е – 74).

Первую десятку рейтинга составляют Испания – 1883 очка, Нидерланды – 1659, Бразилия - 1536, Германия – 1464, Аргентина – 1289, Уругвай – 1152, Англия – 1125, Португалия – 1062, Египет – 1053 и Чили – 988.

С РЕЗУЛЬТАТОМ НЕ АХТИ

Шпажист Руслан Кудаев на чемпионате Азии по фехтованию в Южной Корее занял 9-е место. Это лучший результат среди представителей сборной Узбекистана. Другие узбекистанцы – приверженцы шпаги - Александр Филинов, Роман Александров и Дмитрий Филимонов остановились на подступах к 1/32 финала. В командном зачете они были 9-ми.

В женском разряде узбекистанские спортсменки закончили командные соревнования на шпагах 10-м номером. Индивидуально однофамилицы Альбина и Гульмира Абдурахмановы и Гульмира Зияева (до замужества Мамадалиева) проиграли за вход в 32 лучшие претендентки.

Гульмира Зияева также выходила на дорожку в турнире рапиристок, где в итоговом протоколе заняла 20-ю строчку, не попав в 1/16 финала. Выступали узбекистанцы под руководством тренеров Геннадия Пелиха и Анисы Петровой.

ИСТОМИН ПОТЕРПЕЛ ПОРАЖЕНИЕ В ШВЕЦИИ

Узбекский теннисист Денис Истомин после удачного выступления в составе сборной страны на Кубке Дэвиса против команды Южной Кореи потерпел фиаско на международном турнире SkiStar Swedish Open-2010 в шведском Бастаде с призовым фондом 450 тысяч евро.

Упорный стартовый поединок продолжался два с половиной часа, и оба сета завершились на тайбреках с одинаковым счетом 6:7. С таким результатом узбекистанец уступил на корте с грунтовым покрытием Франко Скугору из Хорватии. Во втором круге победитель поспорит со шведом Эрвином Элесковичем, в свою очередь также в двух партиях обыгравшим в первой встрече польского спортсмена Ежи Яновича – 6:3, 6:4.

Степан ДУМА.

В Республиканской научно-педагогической библиотеке состоялся семинар-тренинг «Стратегия конкурентоспособности информационно-ресурсных центров педагогических вузов по обеспечению информационно-библиотечного обслуживания профессорско-преподавательского состава и студентов». Участвовавшие в нем директора ИРЦ представили электронные презентации о работе возглавляемых ими коллективов, а сотрудники РНПБ проанализировали показатели этой работы.

ФОРМИРОВАТЬ ИНФОРМАЦИОННУЮ КУЛЬТУРУ

Деятельность сотрудников ИРЦ пяти педагогических вузов, входящих в систему народного образования, направлена на обеспечение информационно-библиографического обслуживания студентов, преподавателей и населения.

Книжные фонды постоянно пополняются и обновляются. Только за последний год на комплектование фондов ИРЦ было затрачено более 50 млн. сумов, в числе новых поступлений – 216 тыс. экземпляров книг.

Анализ всех показателей работы ИРЦ позволил определить приоритеты активизации деятельности сотрудников: внедрение инновационных форм работы с использованием новых информационных технологий, ресурсов Интернета, создание электронных каталогов, участие в корпоративной каталогизации.

Участники семинара поделились опытом работы ИРЦ педвузов по организации информационно-библиотечного обслуживания профессорско-преподавательского состава и студентов. Сотрудники РНПБ рассказали об инновационных формах работы соответственно должностным обязанностям специалистов и планировании деятельности ИРЦ, об особенностях информационно-библиографического обслуживания, библиотечного маркетинга и библиотечной рекламы.

Основным вопросам по обслуживанию читателей, оказанию услуг с помощью инновационных технологий и прогрессивных методов было посвящено обсуждение за «круглым столом».

Сотрудники ИРЦ педагогических учебных заведений – это люди, несущие свет знаний и новую информацию для будущих учителей республики. Выполнение этой миссии требует высокого качества предоставляемых услуг и продуктов удовлетворения духовных, образовательных потребностей пользователей. Для этого есть все условия: ИРЦ располагают необходимым современным оборудованием, а автоматизация библиотечных процессов предоставляет возможности прямого доступа к информационным ресурсам, повышая роль ИРЦ в более полном удовлетворении информационных запросов.

М. КАЗАКБАЕВА, кандидат философских наук.

Это интересно

ПРИНИМАТЬ ДУШ ОПАСНО ДЛЯ ЗДОРОВЬЯ

Американские исследователи обнаружили опасность, подстерегающую человека во время принятия душа. Пробы, взятые изнутри душевых леек, показали, что в 30 процентах из них живут опасные бактерии (Mycobacterium avium), вызывающие заболевания дыхательных путей не только у людей с ослабленным иммунитетом, но и у относительно здоровых.

Бактерии Mycobacterium avium обычно обитают в водопроводной воде и не причиняют вреда человеку, так как концентрация их очень мала. В душевых лейках их концентрация может превышать предельно допустимую норму в 100 раз. Опасность бактерий усугубляется тем, что тонкие струи воды из душевой лейки распыляют бактерии в воздух, откуда они быстро проникают в легкие человека. При приеме ванны этого обычно не происходит.

Профессор Норманн Пейс рекомендует чаще чистить лейку душа, перед приемом душа сливать некоторое количество воды и никогда не начинать водные процедуры с верхней части тела. Это поможет снизить концентрацию бактерий в воде и предотвратить их попадание в дыхательные пути.

МОНА ЛИЗА: ЕЩЕ ОДИН СЕКРЕТ

Ученые использовали рентгеновские лучи, чтобы понять, как Леонардо да Винчи создавал тени на великом шедевре. «Мона Лиза» была одной из семи работ Да Винчи, исследованных учеными. Исследование показало, каким образом ультратонкие слои глазури и краски были использованы для достижения плавного перехода от светлого к темному. Рентгеновский луч позволяет исследовать слои, не повреждая полотно.

Технология, которой пользовались да Винчи и другие художники эпохи Ренессанса, известна как «сфумато». С ее помощью удавалось создавать плавные переходы тонов или цвета на полотне.

— Одно из наиболее шокирующих открытий нашего исследования — то, что вы не увидите на полотне ни одного мазка или отпечатка пальцев, — рассказала участница группы Уолтера. — Все настолько совершенно! Именно поэтому полотна да Винчи было невозможно анализировать — они не давали легких ключей к разгадке.

Предыдущие исследования уже установили основные аспекты технологии «сфумато», однако группа Уолтера открыла новые подробности того, как великому мастеру удалось достичь подобного эффекта. Она использовала рентгеновский луч, чтобы определить толщину каждого слоя, нанесенного на полотно. В результате удалось выяснить, что Леонардо да Винчи был способен наносить слои толщиной всего в пару микрометров (тысячная миллиметра), общая толщина слоя не превышала 30—40 микрометров.

Исследование проводилось в залах Лувра в Париже.

Е. КАТИНА.

Отовсюду обо всем

ЭКСТРЕННАЯ ПОСАДКА

В Китае совершил вынужденную посадку самолет с 93 пассажирами на борту, летевший из Урумчи в Гуанчжоу. Причиной вынужденной остановки стало анонимное сообщение о бомбе на борту, поступившее в полицию Гуанчжоу. Полицейские и взрывотехники осмотрели лайнер, однако ничего подозрительного не нашли.

ОСОБНЯК МОНРО ВЫСТАВИЛИ НА ПРОДАЖУ

Особняк, в котором в 1962 году была найдена мертвой Мэрилин Монро, продается за 3,6 миллиона долларов. В одноэтажном здании общей площадью 244 квадратных метра есть четыре спальни, три ванные комнаты, две гостиные, кухня, кабинет и игровая зона. Нынешний владелец в 1994 году заплатил за него 995 тысяч долларов.

ГОНОЧНАЯ ВЕРСИЯ СУПЕРКАРА

Компания Ferrari провела официальную презентацию гоночной версии суперкара 458 Italia – Challenge. Автомобиль получил заниженную на 30 миллиметров подвеску, тормоза Brembo с карбон-керамическими дисками и модернизированную коробку передач. Восьмицилиндровый 570-сильный мотор машины не подвергся никаким изменениям.

ПРЕМИЯ ЗА ОТКАЗ ОТ КУРЕНИЯ

Руководство районной больницы в Мурманской области совместно с администрацией района приняло решение выплачивать ежемесячные премии некурящим сотрудникам. По словам заместителя главного врача медучреждения, эксперимент в рамках нацпроекта «Здоровье» продлится с 1 июля по 30 сентября 2010 года. В среднем премия за отказ от курения составит 900 рублей.

ОСЬМИНОГ ПАУЛЬ — ПРИЛОЖЕНИЕ ДЛЯ IPHONE

Образ осьминога-оракула Пауля, прославившегося во время чемпионата мира по футболу в ЮАР, лег в основу приложения для смартфона iPhone. Разработкой приложения занималась бразильская компания uTouchLabs. По словам разработчиков, с помощью новой программы обладатели iPhone смогут разрешить любую дилемму.

НАЙДЕН ДЕЙСТВУЮЩИЙ ПОДВОДНЫЙ ВУЛКАН

В океане неподалеку от Индонезии был обнаружен действующий подводный вулкан, названный Кавио Барат. Его высота превышает 3 тысячи метров. Вулкан был найден специалистами, работающими на новом исследовательском корабле Okeanos Explorer, оборудованном дистанционно управляемым глубоководным зондом.

РАСТЕТ ЧИСЛО МОБИЛЬНЫХ ПОЛЬЗОВАТЕЛЕЙ FACEBOOK

Количество мобильных пользователей Facebook выросло до 150 миллионов. При этом еще в апреле 2010 года крупнейшая в мире соцсеть насчитывала лишь 100 миллионов мобильных пользователей. Facebook рассчитывает, что мобильная аудитория соцсети сравняется с «компьютерной» через шесть месяцев.

НОВАЯ МОДЕЛЬ УДАРОПРОЧНОГО ПЛАНШЕТА

Компания Xplore представила новую модель ударопрочного планшета. Устройство выдерживает 26 падений на пол с двухметровой высоты. Планшет работает под управлением ОС Windows 7 и оснащается процессором Intel Core Duo. Стоимость устройства пока не объявлена.

УТЕРЯННЫЙ
диплом К № 1413515, регистр. № 3712, выданный 27.06.09 г. Ташкентским информационно-технологическим колледжем на имя Абдивойитова Бахтиера Тожиевича,
СЧИТАТЬ НЕДЕЙСТВИТЕЛЬНЫМ.

Учредитель — хокимият г. Ташкента

Главный редактор Акмаль АКРАМОВ

Адрес редакции: 100029, г. Ташкент, ГСП, ул. Матбуотчилар, 32.

Телефоны:
отдел рекламы и объявлений — 233-28-95; 236-57-65.
Факс: 233-21-56, 233-28-95.
Газета выходит пять раз в неделю, кроме субботы и воскресенья.

ISSN 2010-9237

Газета зарегистрирована в Управлении печати и информации г. Ташкента.
Регистрационный № 02-2

Индекс — 561. Способ печати — офсетный. Формат — А-2.
Объем — 2 п.л. Тираж 3388

По вопросам доставки обращаться в почтовые отделения по месту жительства или в отдел эксплуатации ГСП "Тошкент почтамти" по телефону 233-74-05.

Номер набран и сверстан в компьютерном центре «Вечерний Ташкент».

Типография акционерной компании «Шарк». Адрес предприятия: ул. Буюк Турон, 41.

Заказ Г-607. Подписано в 15.00 123 5