O'ZBEKISTON RESPUBLIKASI MILLIY KITOB PALATASI

ВТОРНИК, 20 ИЮЛЯ 2010 ГОДА

Вечерний Ташкент

Газета выходит с 1 июля 1966 года

ОБЩЕСТВЕННО-ПОЛИТИЧЕСКАЯ ЕЖЕДНЕВНАЯ ГОРОДСКАЯ ГАЗЕТА № 139 (11.700) Цена в розницу — свободная

ПРИЕМ В РЕЗИДЕНЦИИ ОКСАРОЙ

Президент Республики Узбекистан Ислам Каримов 17 июля в резиденции Оксарой принял первого заместителя Государственного секретаря США Джеймса Стайнберга.

Глава государства, приветствуя гостя, выразил удовлетворение нынешним состоянием и позитивной динамикой развития двусторонних отношений, соответствующих духу партнерства и взаимопонимания.

Сегодня приоритетами узбекско-американских отношений обозначены политическая, торгово-экономическая, культурно-гуманитарная и многие другие сферы. Это еще раз подтвердили итоги состоявшегося недавно в г.Вашингтоне «круглого стола» с участием представителей ведущих деловых кругов США, заинтересованных в инвестиционном потенциале республики и совместной разработке долгосрочных бизнес-проектов, а также в развитии успешно реализуемой в нашей стране Свободной индустриально-экономической зоны «Навои».

Оба государства взаимодействуют в вопросах обеспечения региональной безопасности и стабильности в Центральной Азии, включая разработку совместных мер по противодействию транснациональным вызовам и угрозам. В этом контексте особое значение, по мнению гостя, приобретают инициативы Республики Узбекистан по урегулированию ситуации в Афганистане не военными средствами, а также социально-экономическому восстановлению соседней страны. Через территорию нашей республики в Афганистан доставляются значительные объемы грузов гуманитарного и не военного назначения. Узбекистан также оказывает практическую помощь в снабжении южного соседа электроэнергией, стройматериалами и продовольственными товарами, участвует в строительстве и налаживании его транспортной инфраструктуры.

В ходе встречи в резиденции Оксарой Джеймс Стайнберг выразил искреннюю признательность Президенту Исламу Каримову за теплый прием, подтвердив готовность США к дальнейшему укреплению и развитию взаимовыгодного узбекско-американского сотрудничества. Высокопоставленный американский дипломат еще раз подчеркнул конструктивный характер политики нашей страны в деле сохранения и упрочения мира в регионе и особенно взвешенную и продуманную позицию республики в связи с недавними событиями в Кыргызстане, когда наше государство без какого-либо промедления оказало масштабную и всестороннюю помощь пострадавшим и беженцам с юга этой республики.

Во время беседы состоялся обмен мнениями касательно перспектив расширения двустороннего взаимодействия по широкому спектру вопросов, а также другим темам, представляющим взаимный интерес.

УзА.

СТОЛИЦА: ДЕНЬ ЗА ДНЕМ

МИРЗО-УЛУГБЕКСКИЙ РАЙОН: ГРАНИ СОЗИДАНИЯ

ВСЕ — ДЛЯ РАЗВИТИЯ

Мирзо-Улугбекский район – это успешно развивающееся в промышленном и социально-культурном планах территориальное образование столицы, где проживают 248,2 тысячи человек. Раскинувшийся на месте одного из древнейших поселений, район ныне славится достижениями своих жителей.

Получивший сразу же после обретения страной независимости имя великого мыслителя и государственного деятеля прошлого – Мирзо Улугбека, район ассоциируется у узбекистанцев с Академическим городком, в котором сосредоточены 20 научно-исследовательских институтов, с центром студенческой и молодежной активности (здесь действуют 67 учебных заведений, в том числе 32 общеобразовательные школы и 5 вузов), а также с территорией, где развита промышленность и сложилась бизнес-среда.

Показатели экономического развития свидетельствуют о большом вкладе Мирзо-Улугбекского района в продвижение реформ. Так, во всех отраслях хозяйства в районе трудится 134,3 тыс. человек, в том числе в сфере малого бизнеса – 75,5 тысячи. Действующие в районе 16 крупных промышленных предприятий в год производят продукции более чем на 370 млрд. сумов, а потребительских товаров – более чем на 60 млрд. сумов.

Из общего числа зарегистрированных в районе предприятий – 132 экспортеры, с совокупным внешнеторговым оборотом в 620 млн. долларов США, что является существенным вкладом в экономическую независимость страны.

Создаются необходимые предпосылки для развития малого бизнеса. Так, коммерческими банками только за первый квартал с. г. субъектам предпринимательства выделено 30 млрд. 695 млн. сумов кредитов, в результате их использования создано 1451 рабочее место, а также значительно обновлены промышленное и торговое оборудование. Всего в районе успешно функционируют 4067 субъектов малого бизнеса и 213 – частного предпринимательства, их доля в объеме промышленного производства района составляет 27,5 процента.

Последовательно внедряется в жизнь инвестиционная программа. В районе 414 СП, из которых 50 созданы недавно. В этом году в экономику района планируется привлечь 27 млрд. 189,7 тыс. долларов США иностранных инвестиций, и эта задача для мирзоулугбекцев вполне выполнима.

В социальном плане район также стабилен. В махаллях с целью трудоустройства населения созданы 26 небольших производств. Обеспечены всем необходимым 25 больниц, поликлиники. Дети имеют возможность заниматься в секциях при трех ДЮСШ и на 24 спортивных объектах.

(Материалы, посвященные Мирзо-Улугбекскому району, читайте на 2-й стр.)

Узбекистан глазами зарубежных гостей

СТРАНА, В КОТОРОЙ ЧЕЛОВЕК ЦЕНИТСЯ ПРЕВЫШЕ ВСЕГО

Идет большая подготовка к самому великому, самому дорогому празднику - девятнадцатилетию независимости нашей Родины. Нынешние праздничные торжества значимы тем, что согласно постановлению нашего Президента они будут нести в себе такую добрую идею, как «Высшая ценность нашей священной Родины – человек, его права и интересы». Благородная работа, проводимая в нашей стране с первых лет независимости в целях защиты прав и интересов человека, дает весомые результаты. Это признано мировым сообществом, отмечают зарубежные гости. Корреспондент УзА поинтересовался мнением некоторых иностранных туристов, приехавших в древний и вечно молодой Самарканд.

Брис МАРТИН (Бельгия):

– В Узбекистане я впервые. Ваш гостеприимный народ, красивые города, сочетающие древние и современные архитектурные традиции, произвели на меня большое впечатление. В характере вашего народа ярко проявляются такие чисто восточные ценности, как великодушие, трудолюбие и искренность.

Узбекистан – страна, уверенно идущая вперед, ставящая перед собой большие цели и задачи, достойные своих великих предков. Посетив Ташкент, Бухару и Самарканд, я поразился огромной работе, проведенной в этих городах за исторически короткое время. Самое главное – в процессе таких преобразований и обновления главной приоритетной целью определены интересы человека, повышение благосостояния народа. Все это является ярким подтверждением правильности избранной вашим государством пути независимого развития.

(Окончание на 2-й стр.)

ОДНИМ АБЗАЦЕМ

По сообщениям информационной службы Ташгорхокимията

✓ В Ташкенте состоялся семинар по вопросам регулирования и надзора микрофинансирования. Мероприятие было организовано в рамках совместного проекта Центрального банка Республики Узбекистан и Программы развития ООН «Поддержка развития сектора микрофинансирования».

✓ В рамках ежегодной акции «Лето с «Камолот»» активисты Мирзо-Улугбекского отделения ОДМ «Камолот» в лагерях отдыха школ № 35, 222, 223 и 308 – «Умид», «Гульзар», «Камалак» и «Нур» – провели конкурс рисунков «Мир глазами детей» и спартакиаду «Кочма, спорт!», в которой в общей сложности были задействованы 150 ребят.

НОВОСТИ XXI ВЕКА

вчера, сегодня, завтра

В СТРАНЕ

● В Коканде начало действовать узбекско-китайское совместное предприятие «Болалар орзуси» по выпуску детской обуви. Инвестиции в оборудование этого предприятия составили 585 тысяч долларов США. В настоящее время здесь изготавливается и поставляется на внутренний рынок продукция 18 видов.

● По итогам первого полугодия страховой рынок Узбекистана продолжил рост, повысились объемы страховых премий по договорам, заключенным с юридическими лицами, увеличились объемы поступлений как по Ташкенту, так и по регионам республики, выросла доля обязательного страхования.

● Семинар на тему «Повышение экологической культуры населения – важный фактор гармонично развитого поколения» был совместно проведен Джизакским областным отделением Экологического движения Узбекистана и Джизакским региональным информационно-аналитическим центром Института изучения гражданского общества в махаллинском сходе граждан «Хамзаобод». Участники семинара отмечали, что необходимо популяризировать лучший опыт и усиливать разъяснительную работу среди населения.

● В Узбекистане в течение ближайшего месяца будет создана Ассоциация латвийских предпринимателей, в которую войдут представители более трех десятков компаний. Ассоциация позволит предприятиям поддерживать друг друга морально и юридически. По мнению инициатора проекта экс-министра по делам электронного управления Латвии Ины Гуделе, на данный момент узбекский рынок в 30 раз перспективнее латвийского.

● С октября 1994 года на финансовом рынке действует открытый акционерно-коммерческий «Алокабанк». На 1 июля 2010 года его активы достигли 275,2 млрд. сумов, увеличившись по сравнению с тем же периодом прошлого года на 35,5 процента. Чистая прибыль достигла 2,2 млрд. сумов. По итогам первого полугодия капитал банка составил 48,4 млрд. сумов.

● В Сырдарьинской области началась подготовка к 19-летию независимости республики. Одно из посвященных этому мероприятий проведено в хокимияте г. Ширин с участием студентов, активистов махаллей, представителей общественности. Выступившие высказали свои мнения о сути и значении независимости, необходимости сохранения мира и стабильности в стране.

● Центральный банк Республики Узбекистан установил курсы иностранных валют к суму для ведения бухгалтерского учета, статистической и иной отчетности по валютным операциям, а также исчисления таможенных и других обязательных платежей, в частности, 1 доллар США равен 1603,01 сума, 1 евро равен 2036,12 сума, 1 российский рубль равен 52,62 сума.

В МИРЕ

● Шесть человек погибли при обрушении двухэтажного жилого дома в центре Дели. Спасатели извлекли из-под завалов тела трех мужчин и трех женщин. Еще несколько человек находятся под обломками рухнувшего здания. Причиной происшествия могли стать мощные ливни.

● В Ростовской области сильный лесной пожар раскинулся на площади в 65 га. Быстрому распространению огня способствует жара более 30 градусов и сильный ветер. В тушении пожара участвуют более 160 человек, 45 единиц техники.

● Еврокомиссия одобрила создание трансатлантического альянса между компаниями British Airways, Iberia и American Airlines. Ранее регуляторы сомневались в том, стоит ли выдавать такое разрешение из-за возможности использовать альянс в монополистических целях. Кроме того, было одобрено и слияние BA с Iberia.

● Турция выдала ФРГ 28-летнего подозреваемого в причастности к террористической деятельности. По некоторым данным, он был связан с одним из членов «зауэрландской ячейки», который вместе с тремя другими террористами готовил на территории Германии серию крупных терактов.

● У берегов Австралии защитникам природы с риском для жизни удалось спасти горбатого кита. Огромное животное запуталось в рыболовецких сетях. Успешному освобождению помогли проведенные заранее тренировки на муляже.

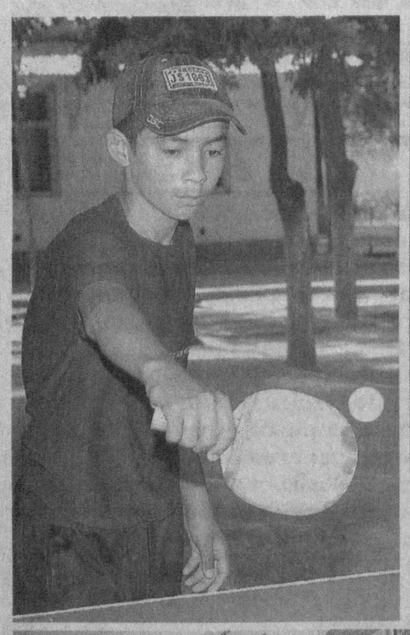

МИРЗО-УЛУГБЕКСКИЙ РАЙОН: ГРАНИ СОЗИДАНИЯ

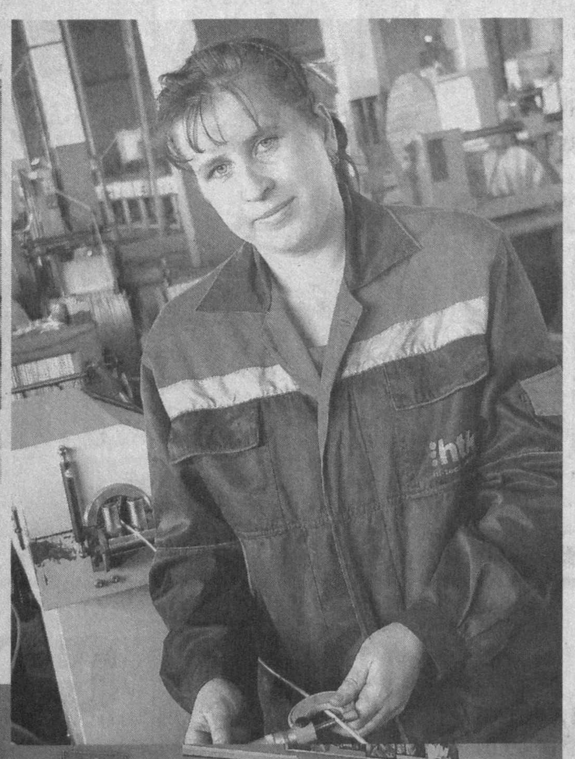

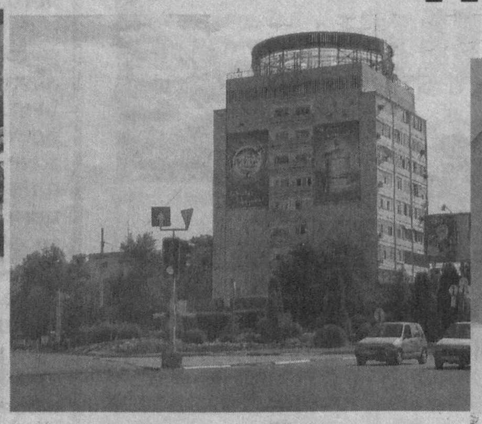

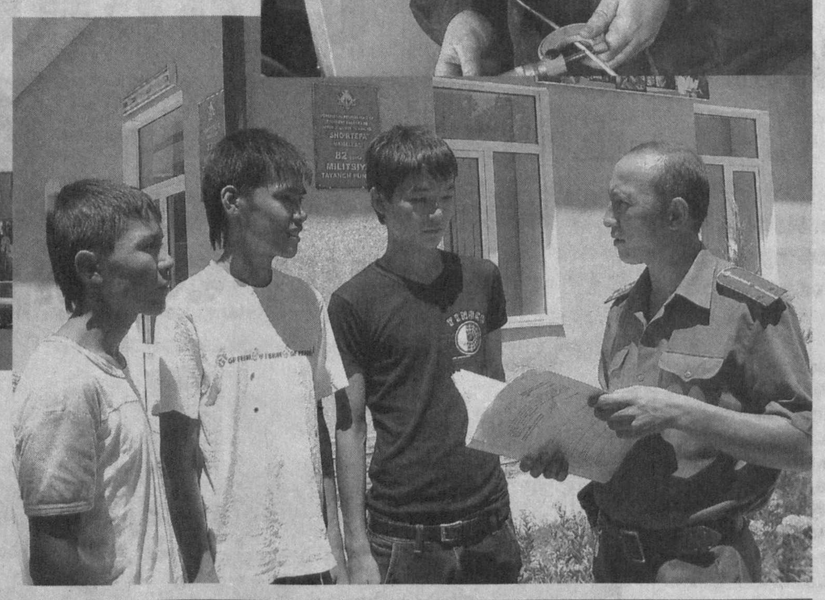

ЦИФРЫ И ФАКТЫ

- По итогам I полугодия с. г. в районе рост промышленного производства составил (по сравнению с аналогичным периодом 2009 года) 125,8 процента, товаров народного потребления – 108,1 процента, оказанных населению услуг – 109,5 процента, доход от экспорта составил 203,7 процента.
- Научно-практическая конференция, посвященная Году гармонично развитого поколения, на тему «Диалог поколений: наука, культура, литература» прошла в Доме-музее С. Бородина. Ее организовал профессорско-преподавательский состав Национального университета Узбекистана им. М. Улугбека.
- Физкультурно-спортивное общество «Динамо», действующее в районе, подготовило к участию в юношеских Олимпийских играх, которые пройдут в этом году в Сингапуре, семь спортсменов по таким видам, как греко-римская борьба, бокс, вольная борьба.
- В организации «SOS – детская деревня» районное отделение ОДМ «Камолот» провело соревнования по спортивным играм для воспитанников с ограниченными физическими возможностями 10-летнего возраста.

Моя махалля

НАСЫЩЕННЫЕ БУДНИ «ШАЛОЛЫ»

В Мирзо-Улугбекском районе немало прекрасно благоустроенных, уютных махаллей, но «Шалола» особенная. На ее территории расположилась уникальная детская площадка с зеленым полем для мини-футбола, множеством спортивных снарядов.

– Строили ее за счет спонсорских средств, – делится аксакал махалли Маджид Кадыров, – поскольку при возведении и обслуживании площадки задействованы новые технологии, потребовалось 75 млн. сумов вложений, 50 млн. из которых были освоены в прошлом году, остальные – уже в текущем. Попутно установили 153 опоры уличного освещения. Помогали нам в благоустроительных работах и специалисты ТЧСЖ «Узбекистон махалласи машъали», «Гулзор биринчи коммунал», «Камронбек коммуналчи». В наших совместных с товариществами планах – ремонт подъездов всех 19 многоквартирных домов.

Духовно-воспитательная работа с молодежью всегда в центре внимания махаллинского актива. А потому уже давно нет среди местных подростков правонарушителей. Многие из них стремятся не пропускать лекции и беседы на правовые и другие темы, организуемые в гузаре.

Часто перед юношеством выступают и проживающие в махалле известные академики Ходжиакбар Рахманкулов, Шавкат Ахмалханов, Турсунходжа Акларханов. Их жизненный опыт, заслуги стимулируют подростков хорошо учиться, любить Родину, уважать старших.

— С целью дальнейшего трудоустройства направляем молодежь на профессиональные курсы при районном Центре содействия занятости и социальной защите населения. Сейчас из числа жителей «Шалолы» на курсах обучается 21 человек таким специальностям, как повар, кондитер, бухгалтер, строитель-монтажник, – сказал М. Кадыров.

8 жителей махалли занимаются индивидуальной трудовой деятельностью – шьют курпачи, чапаны, платья, костюмы, производят оконные рамы, двери. Действует в махалле и лепешечный цех, а не так давно открылись частное предприятие «Масрур-Media», магазины «Умид» и «Нуртой-ота». Все эти субъекты предпринимательства создали рабочие места для махаллинцев.

– В махалле проживают 4794 человека 11 национальностей, – продолжает аксакал, – и все они дружны, помогают друг другу, особенно молодым семьям. Не забываем о материальной поддержке многодетных, малообеспеченных семей, женщин с детьми младшего возраста. Им выплачиваем пособия.

Консультант по вопросам религиозного просвещения и духовно-нравственного воспитания махалли Мехринисо Абдурахманова, работающая в этой должности уже два года, говорит:

– Мне нравится работать с людьми, хотя есть определенные трудности – надо к каждому жителю найти подход, каждого требуется выслушать, взвесить его доводы и помочь решить проблему. Так что будни у нас вполне насыщены интересными и полезными делами.

Меридиан духовности

МОЛОДЫЕ – ДЛЯ МОЛОДЫХ

Мирзо-Улугбекский район справедливо можно назвать молодежным, ведь в нем расположено немало высших учебных заведений, профессиональных колледжей, академических лицеев и общеобразовательных школ. А это значит, что вопросы воспитания молодежи в духе сохранения национальных ценностей, уважения к исконным традициям и обычаям, наряду с овладением современными знаниями, в районе – в центре внимания.

Задает позитивный тон всей молодежной политике районное отделение общественного движения молодежи «Камолот». В нынешний Год гармонично развитого поколения усилия активистов отделения направляются прежде всего на пропаганду среди детей, юношества, молодежи здорового образа жизни, высоких духовно-нравственных идеалов.

Так, при участии камолотовцев в Мирзо-Улугбекском промышленном профессиональном колледже состоялась интеллектуальная викторина «Знаешь ли ты историю?», собравшая команды всех колледжей района. В этих учебных заведениях при участии районо прошел смотр-конкурс для девушек «Я – дочь Ташкента», активисты «Камолот» проводят беседы в махаллях на темы, связанные с древнейшими духовными началами народа.

Совместно с медицинскими учреждениями, правоохранительными органами они развернули в учебных заведениях и в махаллях широкую лекционную работу по предупреждению наркомании, о вреде алкоголизма и табакокурения. Девушкам и девочкам ряда махаллей понравилась лекция на тему «Здоровая мать – здоровый ребенок». На ближайшее время намечены и такие лекции, как «Пора зрелости девушки», «Психология и моральный облик 16–18-летних», «О предупреждении ранних браков» и т. д.

Уделяется внимание и молодым семьям. Так, при районном хокимияте создана специальная комиссия по выявлению молодых семей, нуждающихся в улучшении жилищных условий. Им предоставляются ипотечные кредиты на льготных условиях. Способствуют укреплению бюджетов молодых семей и правовые конкурсы из цикла «Потребитель года», а также ярмарки вакансий.

Словом, активисты районного отделения ОДМ «Камолот» – сами молодые люди – живут интересами своих ровесников, стараются наметить им правильные ориентиры в жизни.

В русле реформ

НА ПЕРЕДНЕМ РУБЕЖЕ

Мирзо-Улугбекский район обладает серьезным промышленным потенциалом. Здесь, наряду с большим количеством достаточно молодых производств, продолжают работу и старейшие, самым крупным из которых остается ОАО «Тошкент трактор заводи», выпускающее до 60 процентов отечественной сельхозтехники.

– На всех этапах своей более чем 65-летней истории завод выполнял самые важные задачи по обеспечению сельскохозяйственной отрасли машинами и техникой, – говорит начальник отдела маркетинга Рустам Муминов. – В Государственной программе локализации мы участвуем с 1995 года, полностью выполняя взятые обязательства. На сегодняшний день производство тракторов серии ТТЗ-80 локализовано на 67 процентов, при этом сложилась прочная кооперация внутри отрасли сельхозмашиностроения. К 2012 году на 47 процентов будет локализован и выпуск прицепов. Всего на 2010 год запланировано изготовить по программе локализации продукции на 90 млрд. сумов.

ОАО «ТТЗ» – одно из первых предприятий отрасли, где стали внедряться сначала роботизированные, а затем и автоматизированные участки, улучшившие условия труда работников. Сейчас модернизация завода направлена на внедрение инновационных методов литья, формовки и сборки комплектующих для тракторов ТТЗ-80, тракторных прицепов и других машин.

Трактора выпускаются как трех-, так и четырехколесные. С конца прошлого года началось освоение нового вида продукции – ассенизационной машины с прицепом марки ТАМ-4, на нее уже есть предварительные заказы. В частности, 200 машин поступят в Кашкадарьинскую область.

– Не так давно в цехах завода приступили к сборке экскаваторов БОРЕКС-2302, – продолжает Рустам Фарманович, – они монтируются на базе наших тракторов ТТЗ-80 из комплектующих, поступающих из Украины. Спрос на экскаваторы есть – так, 13 отправим в геологические подразделения республики.

В соответствии с Постановлением Президента Республики Узбекистан «Об инвестиционных программах Республики Узбекистан на 2010 год» ОАО «ТТЗ» в партнерстве с СП «Узпластагро» и немецкой компанией «KLAAS» реализуют два проекта по производству зерноуборочных машин, тракторов с уровнем локализации до 50 процентов. Проекты рассчитаны до 2013 года.

Подборку подготовил А. АЛИМКУЛОВ.
Фото Х. САЛИХОВА и А. ПОПОВА.

СТРАНА, В КОТОРОЙ ЧЕЛОВЕК ЦЕНИТСЯ ПРЕВЫШЕ ВСЕГО

(Окончание. Начало на 1-й стр.)

Жоржетта ДЕЗОРНЬЕ (Швейцария):

– Побывав в вашей стране, я изменила свое представление об Узбекистане. Воочию убедилась в том, что Узбекистан является устойчиво развивающейся страной. За годы независимости кардинально изменился облик страны, ее инфраструктура, образ жизни людей. Проезжающие по улицам современные автомобили отечественного производства, изобильные рынки, спокойствие на лицах людей ярко свидетельствуют о том, что на основе развитых технологий в стране достигается рост во всех сферах, а это является результатом признанной во всем мире «узбекской модели» развития.

Хотела бы особо отметить, что такое большое внимание, уделяемое в вашей стране воспитанию и образованию молодежи, редко можно увидеть в других государствах. В ответ на это молодежь стремится к знаниям, осваивает современные профессии. Такой молодежи стоит завидовать и гордиться ею.

Бруно ГИЛЛОНО (Франция):

– Побывав в Ташкенте и Самарканде, я увидел, что в Узбекистане, где проживают представители разных наций и народностей, царят стабильность, межнациональное согласие и спокойствие. Эта дружба и межнациональная гармония отражаются не только в образе жизни людей, но и в исторических памятниках, сегодняшней созидательной работе. Когда нам рассказали об истории возведения всемирно известных архитектурных памятников Бухары и Самарканда, мы узнали, что в их строительстве принимали участие мастера и ремесленники из разных стран. Гармония самых разных архитектурных традиций создает неповторимый облик этих шедевров зодчества. Вместе с тем сегодняшняя созидательная работа свидетельствует о том, что эта историческая традиция последовательно продолжается.

Увидев живописную природу вашей страны, отведав сладких фруктов, я убедился в том, что эта страна поистине подобна раю. Изобилие на ваших рынках, удовлетворение на лицах людей – это признак того, что на этой земле царят мир и спокойствие.

Записал Голиб ХАСАНОВ.

Антикризисная программа мер – в действии

КУРС – ЭНЕРГОСБЕРЕЖЕНИЕ

В разработанной под руководством Президента Ислама Каримова Антикризисной программе мер на 2009-2012 годы поставлена задача по обеспечению высоких и устойчивых темпов роста экономики, ее эффективности и макроэкономической сбалансированности. В частности, предусматривается ужесточить режим экономии, в первую очередь за счет внедрения современных ресурсо- и энергосберегающих технологий.

Как сообщили в ГАК «Узбекэнерго» корреспонденту УзА, в отрасли большое внимание уделяется энергосберегающим технологиям. Сейчас началось поэтапное внедрение автоматизированной системы учета и контроля потребления электрической энергии (АСКУЭ).

Обладая крупным производственным и научно-техническим потенциалом, энергетика нашей страны оказывает весомое воздействие на развитие всей экономики. Главной стратегической целью энергетики является эффективное, надежное, качественное энергоснабжение экономики и населения страны. В этой связи первостепенным становится обеспечение экономики необходимой энергетической мощностью, что обусловливается принятием мер по энергосбережению, повышением эффективности использования топливно-энергетических ресурсов, внедрением современного электротехнического оборудования, новейших технологий, информационно-измерительной техники.

Последовательное проведение энергосберегающей политики, предусматривающей внедрение новейших технологий в производстве и рациональное использование имеющихся энергоресурсов, позволит снизить себестоимость производимой продукции и улучшить технико-экономические показатели отраслей экономики.

В целях выполнения этих важных задач ГАК «Узбекэнерго» и консорциум чешских компаний «Inecon Power-Sitronics» подписали меморандум о стратегическом партнерстве по реализации АСКУЭ в Узбекистане. Внедрение АСКУЭ на предприятиях, в хозяйствующих субъектах и у бытовых потребителей обеспечит снижение технологических потерь, более точный расчет по всей цепи доставки электроресурсов. Сформированный оптимальный режим работы системы даст возможность улучшить рациональное использование топливно-энергетических ресурсов.

Реализация проекта рассчитана на один год, а его стоимость составит 34,8 миллиона долларов. По мнению экспертов, новшество позволит сэкономить 2,75 миллиарда киловатт-часов электроэнергии в год, а также сократит ежегодно до 1,9 миллиона тонн парниковых газов. Стоимость сэкономленной энергии составит порядка 125 миллионов долларов в год.

Финансирование программы планируется осуществить за счет средств «Узбекэнерго», Фонда реконструкции и развития Узбекистана, а также иностранных инвестиций и кредитов. Внедрение АСКУЭ является первым этапом программы по модернизации системы учета электроэнергии.

В настоящее время ГАК «Узбекэнерго» эффективно осуществляет реконструкцию, модернизацию генерирующих мощностей и электрических сетей, проводит комплексную техническую политику в отрасли. В состав компании входят 54 предприятия и организации. Сбалансированному развитию отрасли способствуют 38 инвестиционных проектов. Их реализация позволит обеспечить устойчивое функционирование энергосистемы, надежно снабжать потребителей электроэнергией, увеличить экспортный потенциал.

Виктор НИКОЛАЕВ.

По данным специалистов, до достижения независимости всего два процента фармацевтической продукции страны производились местными предприятиями. После того, как под руководством Президента Ислама Каримова были созданы широкие возможности для научного и технического прогресса, непрерывное совершенствование производственных процессов и внедрение инновационных технологий в практику явились важным фактором развития отечественной фармацевтической промышленности.

Постановление и его исполнение

ВЕСОМЫЕ ДОСТИЖЕНИЯ «ФАРМЕД САНОАТ»

Сейчас в стране функционируют более ста производителей лекарственных средств. Стоит отметить, что 32 наименования препаратов, изготовляемых местными предприятиями, являются продуктом научного труда наших ученых.

«Фармед саноат» – одно из ведущих фармацевтических предприятий, осуществляющих деятельность в этом направлении с 2003 года.

Вначале здесь выпускалось всего 5 наименований лекарств. В результате привлечения иностранных инвестиций и модернизации производства в его составе начал действовать завод по производству лекарств в виде таблеток. В настоящее время предприятие, которое поэтапно оснащалось новейшим оборудованием, отвечающим международным стандартам, способно производить 60 наименований препаратов.

С целью повышения культуры обслуживания клиентов, обеспечения быстрого и качественного выполнения заказов на предприятии налажена служба приема заказов по телефону и срочной доставки готовой продукции. Сформирована система прямой доставки сертифицированных лекарственных средств в клиники и аптеки столицы.

Коллектив предприятия наряду с усовершенствованием производственных процессов активно участвует и в реализации реформ, проводимых в медицинской сфере. В сотрудничестве с Министерством здравоохранения Узбекистана организуются конференции по актуальным вопросам диагностики и лечения многих заболеваний. К их числу относятся проведенные в городах Ташкент и Андижан мероприятия по охране материнства и детства, укреплению репродуктивного здоровья населения.

В то время как мировой финансово-экономический кризис негативно повлиял на развитие и фармацевтической промышленности, разработанная под руководством Президента Ислама Каримова Антикризисная программа мер дает свои положительные результаты в поддержке всех предприятий, в том числе и фармацевтических. Рационально пользуясь созданными возможностями, коллектив предприятия проводит последовательную работу по развитию процессов производства, обеспечению потребностей населения в лекарственной продукции и налаживанию ее экспорта.

Эффективная деятельность «Фармед саноат» по праву признается и зарубежными экспертами. Об этом свидетельствует продукция предприятия, награждающаяся на конкурсах, проводимых в США и странах Европы.

На международных выставках, прошедших в Париже и Нью-Йорке, «Фармед саноат» трижды был награжден «Звездой качества». В проведенном в Брюсселе конкурсе предприятие признано соответствующим требованиям европейского бизнеса по менеджменту, сервисным технологиям, привлечению инвестиций и получило награду «Евромаркет-99».

Постановление главы государства «О Программе модернизации, технического и технологического перевооружения предприятий фармацевтической отрасли на период до 2011 года» от 19 ноября 2007 года открыло широкие возможности для дальнейшего развития этих достижений и совершенствования деятельности отечественных производителей.

На предприятиях отрасли ведутся непрерывные изыскания по модернизации производства, повышению качества и расширению ассортимента продукции. В результате проводимых широкомасштабных мер в этом направлении на «Фармед саноат» внедрены международные стандарты качества менеджмента ISO-9001 и Европейские стандарты GMP-EU, по которым и производятся лекарства.

Выпускаемый здесь цинарикс получил высокую оценку как высокоэффективное натуральное лекарственное средство, предназначенное для лечения диареи и холецистита. Данный препарат снижает количество жиров и холестерина в организме, нормализует работу печени.

– Препарат произведен на основе натуральных растений и высокоэффективен при лечении заболеваний печени, – говорит заведующая кафедрой гастроэнтерологии и физиотерапии Ташкентского института усовершенствования врачей, доктор медицинских наук Феруза Хамробоева. – Это лекарственное средство, безвредное для здоровья человека, могут принимать даже беременные и имеющие грудного ребенка женщины. Это положительно сказывается на предотвращении осложнений в процессе беременности и родов, сохранении здоровья матери и ребенка, эффективном лечении заболеваний гепатобилиарных систем.

Сейчас в сотрудничестве со специалистами соответствующих научных и лечебно-профилактических учреждений здесь производятся и внедряются в медицинскую практику новые препараты, применяющиеся в различных направлениях медицины. Это, несомненно, даст весомые результаты для расширения масштабов реформирования системы здравоохранения, и в частности фармацевтики, повышения качества медицинского обслуживания населения и увеличения экономического потенциала страны.

Бахор ХИДИРОВА,
корр. УзА.

В ЦЕЛЯХ ДАЛЬНЕЙШЕГО УКРЕПЛЕНИЯ СОТРУДНИЧЕСТВА

Под руководством Президента Ислама Каримова осуществляются широкомасштабные меры по повышению духовности молодежи, воспитанию их в духе патриотизма и любви к Родине, сопричастности к судьбе страны путем приобщения к музыкальному искусству.

Эти вопросы стали предметом обсуждения в ходе беседы за «круглым столом», проведенной в эстрадном объединении «Узбекнаво» и посвященной укреплению творческого содружества поэтов, композиторов и исполнителей. В ней приняли участие писатели и поэты, композиторы и исполнители.

Генеральный директор эстрадного объединения «Узбекнаво» Азамат Хайдаров, народный поэт Узбекистана Икбол Мирзо, заместитель главного редактора журнала «Жахон адабиёти» Мирпулат Мирзо, председатель Союза композиторов Узбекистана Рустам Абдуллаев отметили, что в годы независимости в нашей стране особое внимание уделяется последовательному развитию музыки наряду с другими направлениями национального искусства, ознакомлению народа с шедеврами отечественной и мировой музыки, стимулированию талантливых исполнителей.

Важную роль в воспитании художественного вкуса и мышления у молодежи играют благие мероприятия по совершенствованию музыкального образования, укреплению материально-технической базы учебных заведений этого профиля, обеспечения их необходимым оборудованием и пособиями, по материальной и моральной поддержке труда педагогов, организации различных творческих проектов и фестивалей, в частности, учрежденного для молодых талантов конкурса на премию «Нихол».

В стране ведется широкомасштабная работа по дальнейшему развитию эстрадного искусства, повышению квалификации и исполнительской культуры молодых дарований, созданию благоприятных условий для проявления их способностей. Особое внимание уделяется широкому распространению художественно значимых музыкальных произведений, предотвращению появления скудных по содержанию и легковесных песен.

В ходе беседы отмечено, что творческое сотрудничество композиторов, поэтов и исполнителей призвано способствовать появлению высокохудожественных произведений, способных стать достоянием народа, воспевать независимость, священную землю, великий созидательный потенциал нашего народа, оказываемые внимание и заботу о молодежи. В преддверии 19-летия независимости Родины эстрадным объединением «Узбекнаво» и рядом других творческих организаций с целью дальнейшего совершенствования проводимой в этом направлении работы, создания необходимых условий для тесного сотрудничества деятелей искусств осуществляется ряд проектов, проводятся творческие встречи и конференции.

В ходе «круглого стола», сообщает корреспондент УзА, были высказаны мнения о необходимости поддержки деятелей искусств, особенно молодых исполнителей, совершенствовании гастрольно-концертной деятельности, ужесточения требований к создаваемым для конкурсов музыкальным произведениям и произведениям, передающимся в эфир и исполняющимся на различных сценах.

Назокат УСМАНОВА.

2010 год – Год гармонично развитого поколения

В Ташкентском международном аэропорту торжественно встретили участников 51-й Международной математической олимпиады, проходившей в Астане. В олимпиаде участвовали 517 учащихся из 96 стран. Наши земляки Джафар Абдурахимов, Ибрагимбек Акромов, Зариф Ибрагимов и Умидахон Жураева завоевали серебряные медали, Азизхон Назаров – бронзовую, а Жасурбек Бахрамов получил поощрительный диплом.

ЮНЫЕ МАТЕМАТИКИ ВЕРНУЛИСЬ С НАГРАДАМИ

Их достижения наглядно демонстрируют эффективность политики нашего государства в сфере образования и воспитания молодого поколения гармонично развитыми людьми. Велика заслуга педагогов, определивших и развивших в правильном направлении математические способности учащихся.

– Учитывая, что в олимпиаде принимали участие сильнейшие из учащейся молодежи со всего мира, наши ребята показали отличный результат и достойно защитили честь Родины, – говорит Шухрат Исмоилов, сопровождавший учащихся как руководитель группы. – Они долго и упорно готовились, потому не уступали в знаниях своим соперникам. Большая забота и внимание, уделяемые руководством нашей страны сфере образования, приносят свои плоды.

С каждым годом благодаря гармоничному развитию увеличивается число достижений нашего молодого поколения.

Альберт ДЕВЛИКАМОВ.

ЗВЕЗДНЫЕ ДАЛИ СТАЛИ БЛИЖЕ

23 июля с.г. в Ташкенте, в конференц-зале президиума Академии наук Узбекистана, в торжественной обстановке состоится церемония официального открытия очередного, 22-го сезона Международной аэрокосмической школы – МАКШ–2010.

Нынешний старт «малой звездной академии» приурочен к Году гармонично развитого поколения и 10-летию Международного молодежного аэрокосмического фонда Ш. Вахидова (ММАКФВ). Говоря космическим языком, академик Шавкат Вахидов – видный специалист в области ядерной физики, космического машино- и приборостроения, долгое время возглавлявший Ташкентское НПО (ныне ОАО) «Коинот», являлся идееносителем организации и учредителем МАКШ вместе с нашим земляком — космонавтом, генерал-майором Владимиром Джанибековым, совершившим пять орбитальных рейсов вокруг Земли. Поначалу школа проходила под эгидой созданного ими Республиканского фонда одаренной молодежи имени Мирзо Улугбека, а последние десять лет – Международного молодежного аэрокосмического фонда Вахидова.

Стоит напомнить, что Шавкат Ахадович Вахидов являлся действительным членом Академии наук Республики Узбекистан, Нью-Йоркской академии наук, Международной инженерной академии, Российской академии космонавтики имени К.Э.Циолковского, доктором физико-математических наук , профессором, заслуженным деятелем науки и техники нашей страны, видным ученым, внесшим посильный вклад в развитие физической науки (в частности физики твердого тела) и практической космонавтики. Его труды снискали широкое признание научной общественности нашего и зарубежных государств. Круг научных интересов Вахидова был разнообразен – физика твердого тела, спектроскопия, кристаллография, материаловедение, радиотехника и связь, технология и конструкция новых образцов техники для применения во внеземных условиях, педагогика, история и восточная поэзия. Иначе говоря, в своей деятельности он органически совмещал физику и лирику. Кстати, недаром в программу занятий по оригинальной методике он, наряду с лекциями на различные звездные темы, включил соревнования по авиаракетомоделизму и на лучшего воздушного змея, конкурс научно-фантастических рисунков и рассказов, т.е. заложил возможности для того, чтобы каждый курсант МАКШ смог себя проявить разносторонне.

Уроженец Самарканда, где жил и работал знаменитый астроном Мирзо Улугбек, выпускник физико-математического факультета СамГУ, Шавкат Вахидов занимался сугубо научными и конструкторскими делами и одновременно увлекся литературоведением, самостоятельно изучил арабскую графику, выпустил книги о жизни и творчестве писавших на узбекском языке и фарси самаркандских поэтах, живших в конце XIX – начале XX веков.

В своих лекциях на авиафакультете Ташкентского технического университета и в МАКШ профессор Ш.Вахидов, конечно же, рассказывал о работах коллектива НПО «Коинот», где он совместно со специалистами Узбекистана и России закладывал теоретическую и практическую основу для создания автоматизированных установок для отбора проб и анализа состава космических тел. Даже сейчас кажется фантастикой, но это факт, что в семидесятые и восьмидесятые годы прошлого столетия создавались специальные грунтозаборные устройства (термобуры) для Луны и Венеры, а также марсианского спутника – Фобоса, не имевшие по тем временам аналогов в мире. Созданные для исследования различных веществ и составов в условиях несовместимости и полупромышленного синтеза новых материалов с уникальными свойствами установки КЛ-02, «Анализ», «Бирюза», «Гавхар» и другие успешно эксплуатировались на орбитальных станциях «Салют» и «Мир». Затем были не менее уникальные разработки, например, крупногабаритные антенны для работы на околоземной орбите.

А как идет отбор юных курсантов для МАКШ? В начале каждого года в местной и зарубежной прессе, включая Интернет-газеты, оргкомитет школы публикует 10-12 вопросов на темы физики, математики, астрономии, авиации, космонавтики. Не каждый юноша и девушка 14-17 лет может кратко и четко ответить на них. Лучшие

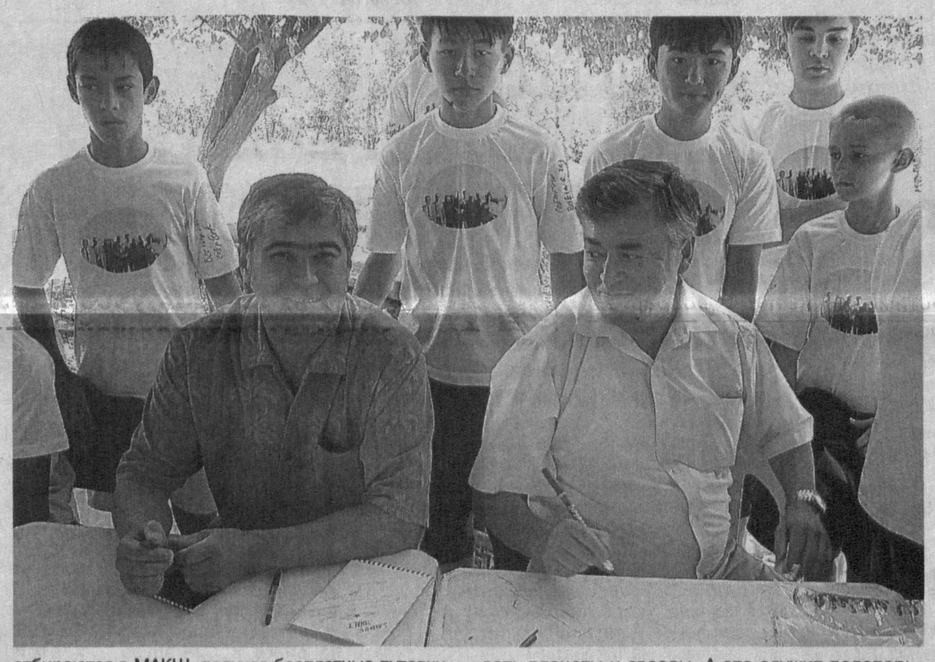

отбираются в МАКШ, получая бесплатные путевки. Кроме того, в курсанты могут зачисляться победители областных и республиканских предметных олимпиад, турниров по авиаракетомоделизму. Так, в числе прошлогодних курсантов МАКШ были юная чемпионка Азии по этому виду спорта (соревнования проходили на космодроме Байконур) Лайло Зайлиддинова из Чуста Наманганской области, ее младший брат Нуриддин, победивший на турнире в Ташкенте, а их отец Нажмиддин – чемпион Азии среди взрослых ракетомоделистов – был приглашен инструктором одного из экипажей МАКШ.

Да-да, курсантов в этой школе делят именно на экипажи по 6-7 человек, каждому экипажу дают название планет Солнечной системы, в чем, наверное, своя прелесть, своя романтика. Курсантам дарят летнюю форменную одежду с эмблемами Фонда Вахидова и тех экипажей, что летают сейчас на МКС, с портретами покорителей Вселенной.

В отборе наших курсантов, проведении лекций и практических занятий в «малой звездной академии» всяческую поддержку оказывают руководители и ведущие специалисты Академии наук Республики Узбекистан, министерств народного образования, высшего и среднего специального образования, ученые и преподаватели столичных и областных вузов, академических и отраслевых НИИ, а также Национальная комиссия по делам ЮНЕСКО, Республиканский русский культурный центр, Посольство России в Узбекистане и представительство Россотрудничества в нашей стране. Свой посильный вклад внесли Институт ядерной физики АН РУз, НАК «Узбекистон хаво йуллари», Международный благотворительный фонд «Соглом авлод учун», российская авиакомпания «Трансаэро», отечественные фирмы «Магма», «Элхолдинг», другие компании и организации.

Особую привлекательность в создании доверительной и всамделишной авиационной и космической обстановки (уроки и творческие состязания проходят в горном урочище Кизил-сай Паркентского района Ташкентской области) придает то, что ряд познавательных лекций и конструкторских занятий в разное время вели и ведут известные покорители Вселенной. Начиная от космонавта-2 Германа Титова, ветеранов пилотируемой космонавтики и кончая теми, кто готовится к своим очередным и первым звездным рейсам, а также ведущие специалисты Роскосмоса, ЦПК имени Ю.А.Гагарина, РРКК «Энергия». В числе лекторов были пилоты авиакомпании «Эйр Франс», в том числе командир Боинга-747 мадам Кристин Дебюзи, которая, кстати, собирается и нынче участвовать в МАКШ, наряду с представителями ассоциации «Юные таланты» и ассоциации «Ураноскоп» из Парижа. Любопытно, что ураноскопцы передали в дар Фонду Вахидова телескоп, который позволяет курсантам МАКШ путешествовать по ночному небу, узнавать планеты и звезды. А это служит подспорьем, когда макшевцы создают проекты внеземных поселений, схемы межпланетных перелетов, макеты звездных кораблей с использованием ионных и иных двигателей. А затем каждый экипаж защищает свои проекты (по аналогии с дипломными работами) перед авторитетным жюри, где академики, профессора, конструкторы, специалисты по различным отраслям науки и техники нередко задают дотошные вопросы. По результатам набранных баллов по всем видам творческих конкурсов тому или иному экипажу присуждаются призы и подарки от Фонда Вахидова и спонсоров.

Особо отметим, что бывшие выпускники МАКШ, по крайней мере большинство из шестисот учащихся, поступили в профильные вузы и колледжи, выбрали профессии инженеров, конструкторов, ученых, другие стали педагогами. В том числе тренерами и инструкторами по авиаракетомоделизму, воспитывая юное поколение по модельным видам спорта.

За минувшие годы в МАКШ занимались молодые дарования не только из разных областей нашей республики, но и других стран ближнего и дальнего зарубежья. Объективности ради заметим, что по приемам и методикам обучения, накопленным у нас, были организованы подобные «малые звездные академии» в Пакистане, Малайзии (туда выезжали преподаватели и курсанты МАКШ) и даже в подмосковном Звездном городке.

На сегодняшние занятия приглашены 35 юных талантов из Узбекистана, Азербайджана, России, Казахстана и Франции. Так, из Парижа прилетает бывший курсант МАКШ-2002 Ное Шаполар, который сейчас учится на факультете аэронавтики весьма престижного Принстонского университета – одного из старейших вузов США. Небом он заболел еще подростком во время занятий в Узбекистане, позже освоил русский и английский языки. Теперь ему есть чем поделиться с новым поколением курсантов МАКШ-2010.

Для участия в «малой звездной академии» ожидается приезд наших давних друзей и партнеров, летчиков-космонавтов, генерала Владимира Джанибекова и полковника, Героя России и Кыргызстана Салижана Шарипова (он еще является кавалером узбекского ордена «Буюк хизматлари учун»), космонавта-конструктора, полковника Андрея Маликова. Свои лекции готовится провести пилот-инструктор отряда «Боинг» НАК «Узбекистон хаво йуллари» Герой Узбекистана Зархужа Сайдазимов.

По традиции, очередной сюрприз курсантам и педагогам приготовила студия «Узкинохроника» – это премьера 30-минутного документального фильма с романтичным названием «Дон-Кихот из Кизилсая», посвященного памяти академика Шавката Вахидова.

Шахабутдин ЗАЙНУТДИНОВ.
Фото автора.

НА ВЕСЕЛОЙ ВОЛНЕ

Немало постоянных слушателей обрел за 10 лет своей работы радиоканал «O'zbegim Taronasi». Их привлекает огромное количество оригинальных идей, интересные программы, возможность общения. Свой первый юбилей коллектив веселого радио отметит, как обычно, насыщенным, интересным эфиром.

– Каждый год 24 июля веселое радио отмечает свой день рождения. Что только ни придумывают, какие только идеи ни воплощают в реальности в этот день те, кто готовит передачи. Здесь и забавные розыгрыши, викторины и встречи с известными деятелями искусства, шоу-бизнеса. В прошлом году, – рассказывает сотрудник Умида Джумаева, – весь эфир был связан с цифрой девять. Радиостанция «O'zbegim Taronasi» совместно с торговой маркой «UCELL» подготовила для слушателей интересную и увлекательную акцию. Девять мобильных телефонов, девять красивых номеров необходимо было найти путем проявления умственных и творческих способностей. Все зависело исключительно от слушателей. И тот, кто проявил себя лучше всех, был вознагражден. Ну а самого активного и удачливого слушателя ждал суперприз – золотой номер.

Что же будет в этом году? Чем еще удивит вас веселое радио на FM-101?

Хотелось бы отметить, что именно сотрудники этого радио стали первооткрывателями теперь уже небезызвестной волны 101-FM. 10 лет пролетели как мгновения. Но здесь до сих пор помнят голоса самых первых ведущих: Мархабо Мадаминовой, Расула Давлетова, Акмаля Саидова, Нурмухаммада Исроилова и многих других. Кто-то скажет, что 10 лет это небольшой срок. Но и заслужить уважение своих слушателей за такой срок не просто. Команда веселого радио благодарит всех своих почитателей за то, что все это время они остаются вместе. Впереди у коллектива новые планы. Настраивайтесь на волну веселья и будьте в курсе событий!

Соб. инф.

На спортивных аренах

В КИТАЙ – НА КУБОК МИРА

Узбекская сборная таэквондистов отбыла в Китай на командный Кубок мира. Мужская дружина в предварительных соревнованиях поспорит в группе «А» с представителями Мексики, Сенегала и Южной Кореи. Женская команда в группе «В» будет противостоять соперницам из Великобритании, Испании и Таиланда.

Другие группы составили сборные таких стран: Мужчины. Группа «В». Иран, Россия, Казахстан, Иордания. Группа «С». Испания, Дания, Тайвань, Австралия. Группа «Д». Великобритания, Египет, Турция. Группа «Е». Азербайджан, США, Китай, Таиланд. Женщины. Группа «А». Южная Корея, Мексика, Казахстан, Австралия. Группа «С». Франция, Турция, Иордания, Сенегал. Группа «Д». США, Вьетнам, Россия, Марокко. Группа «Е». Китай, Тунис, Тайвань, Иран.

Борьбу за призовые места на стадии плей-офф продолжат по восемь лучших мужских и женских команд.

НА ТУРНИР В АЗЕРБАЙДЖАН

Спортивная делегация Узбекистана во главе с тренерами Рустамом Кудратовым и Адхамом Ачиловым отбыла в столицу Азербайджана Баку, где стартует Гран-при по борьбе.

На подобные турниры из серии «А» участники приглашаются персонально. В их числе оказалось и несколько наших атлетов, имеющих высокий международный рейтинг. В состязаниях греко-римского стиля свои силы испытают Эльдар Хафизов (55 кг), Санджар Джумашев (60 кг), Дильшод Арипов (60 кг), Давид Солдадзе (96 кг), Мумин Абдуллаев (96 кг). Среди «вольников» за медали поборются Дильшод Мансуров (60 кг), Ихтиер Наврузов (66 кг) и Сослан Тигиев, выступающий в весовой категории до 84 килограммов.

НЕ ПРОШЛА ВО ВТОРОЙ КРУГ

В итальянском Палермо на открытых грунтовых кортах стартовал женский турнир по теннису Internazionali femminili di tennis di palermo с призовым фондом 220 тысяч долларов. Узбекская спортсменка Акгуль Аманмурадова очень хотела сыграть во втором круге против болгарского мастера большой ракетки Цветаны Пиронковой, взявшей верх над итальянкой Анной Флорис со счетом 6:4, 7:6.

К этому узбекистанка приложила максимум усилий, чтобы в начале соревнований обыграть Джил Крэйбас из США, но их оказалось недостаточно. Судьбу обеих партий, понадобившихся для определения победительницы, соперницы решали на тай-бреках, которые, увы, завершились не в пользу Аманмурадовой, – 6:7, 5:7.

ПОБЕДНАЯ ПОСТУПЬ «МОЛОДЕЖКИ» УЗБЕКИСТАНА

Молодежная сборная Узбекистана по футболу под руководством Марата Кабаева продолжает готовиться к чемпионату Азии, который пройдет в октябре нынешнего года в Китае. В плане подготовки к этому турниру узбекистанцы проводят учебно-тренировочные сборы в Австрии, закрепляя теорию на практике, чем являются контрольные товарищеские матчи.

После суперрезультативной победы над клубом «Улирих» со счетом 10:1 последовали еще два убедительных выигрыша: у команд «Спратзерн» - 2:0 (голы забили Джавлон Гусейнов, Азамат Мамаджанов) и «Вурмла» - 5:1 (Владимир Козак, Тимирходжа Абдухаликов, Алибобо Рахматуллаев, Азамат Мамаджанов, Абдумуталлиб Абдуллаев).

ЗАДАЧУ ВЫПОЛНИЛИ

Узбекистанская смешанная пара Майя Байгузина – Хаким Садыков попала в десятку сильнейших дуэтов на чемпионате мира по акробатике в польском Вроцлаве.

По словам главного тренера сборной Узбекистана Рафика Шаипова, его подопечные намеченную задачу выполнили: выступили без падений, без грубых ошибок во всех трех упражнениях (балансовое, темповое, комбинированное) и заняли почетное десятое место.

В соревнованиях принимали участие представители 30 стран. В миксте призовые места оспаривали 19 дуэтов. Золотые награды завоевали украинцы Л. Батуева и Д. Лазинский. Серебряные медали выиграла первая пара из Великобритании К. Кренфилд – К. Гюнтер. «Бронза» досталась казахстанцам К. Шокубаевой и В. Коваленко.

ДВЕ МЕДАЛИ С ЧЕМПИОНАТА АЗИИ

В Пекине состоялся чемпионат Азии по шахматам среди участников шести возрастных групп – от 8 до 18 лет. В команде Узбекистана, выступавшей под руководством Владимира Егина, двое шахматистов завоевали бронзовые награды - это Надырбек Якуббаев (возрастная группа до 8 лет) и Темур Игонин (до 10 лет). На пятой позиции итогового протокола соревнования закончили Олег Артеменко (14 лет) и Сарвиноз Курбанбаева (до 16 лет).

ЧЕТВЕРТОЕ МЕСТО НА ТУРНИРЕ ВО ФРАНЦИИ

Узбекская спортсменка Надежда Дусанова приняла участие в 9-м этапе международных соревнований из серии «Бриллиантовая лига» в Париже. В секторе по прыжкам в высоту она преодолела планку на отметке 1 м 93 см, что позволило ей замкнуть квартет сильнейших претенденток.

Дусанова отстала от бронзового призера Светланы Школиной из России на 3 см. Победительницей с результатом 2,02 м стала представительница Хорватии Бланка Власич. Серебряную медаль выиграла Чаунт Ховард-Лоу из США, «взлетевшая» на 2 метра ровно. Позади наша «высотница» оставила четырех финалисток: Виту Степину (Украина) – 1,90 м, Ирину Гордееву (Россия) – 1,90 м, Эмму Грин (Швеция) – 1,82 м и Мелани Мельфорд (Франция) – 1,82 м.

Богдан ВОЛЬНЫЙ.

Вечерняя столица в лучах иллюминации.

К МЕЖДУНАРОДНОМУ ДНЮ ФОТОГРАФИИ

В Ташкентском Доме фотографии открылась фотовыставка «Праздник, который всегда с тобой». Мероприятие, являющееся своеобразным творческим отчетом секции фотохудожников Творческого объединения художников Узбекистана, посвящено Международному дню фотографии.

На открытии выставки председатель Академии художеств Узбекистана Т.Кузиев отметил, что в нашей стране под руководством Президента Ислама Каримова осуществляется широкомасштабная работа по дальнейшему развитию фотоискусства, стимулированию его мастеров к созданию высоких образцов фотографии, раскрывающих огромные успехи, достигнутые в годы независимости, их всесторонней поддержке. Организуемые в стране различные фотовыставки, фестивали, смотры-конкурсы играют важную роль в ознакомлении широкой общественности с творчеством фотографов, приобщении любителей фотоискусства к последним новшествам и успехам сферы.

Главной целью организации этой выставки, сообщает УзА, является широкая пропаганда разнообразных жанров, своеобразия творческого стиля фотомастеров страны.

В более чем ста произведениях, представленных на выставке, раскрываются красота нашего родного края, его природы, успехи, достигнутые в годы независимости, наши национальные традиции и ценности. Представленные на выставке произведения дают возможность приглядеться к повседневной жизни более внимательно, уважительно, поднимают настроение. К их числу относятся фотоработы Рустама Шарипова «Мой город», «Строительство», «Гончар», «Солнечные цветы», «Белка», Султанбая Дехконова «Когда расцветает черешня», «Ичан калъа», «Возвращение в кишлак», а также «Детство» Владимира Соколова, «Вечерний Ташкент», «Персик» Линура Аметова.

Назокат УСМАНОВА.

«Сингапур-2010»

СТРЕМИТЬСЯ К НОВЫМ ДОСТИЖЕНИЯМ

В I юношеских Олимпийских играх, которые пройдут 14—26 августа нынешнего года в Сингапуре, Узбекистан будут представлять 22 талантливых спортсмена, которые выступят в соревнованиях по четырнадцати видам спорта. Трое наших боксеров - Ахмаджон Мамажонов, Сардорбек Бегалиев и Зохиджон Хурбоев, успешно прошедшие отборочный турнир Олимпийских игр, тоже активно готовятся к предстоящим соревнованиям.

В результате работы, проводимой под руководством Президента Ислама Каримова в целях воспитания всесторонне развитого молодого поколения, узбекская школа бокса заняла одно из лидирующих мест в мире. В нашей стране подготовлено много победителей и призеров Олимпийских игр и мировых чемпионатов.

– Узбекская школа бокса имеет авторитет в мире, – сказал главный тренер юношеской сборной страны по боксу Марат Курбонов. – Уже стало традицией, что наши мастера кожаной перчатки занимают призовые места на любых соревнованиях. Наша сборная по боксу будет бороться за медали и на Олимпиаде в Сингапуре.

В трехэтапной программе, разработанной в целях обеспечения исполнения Постановления Президента Республики Узбекистан «О подготовке спортсменов Узбекистана к участию в XXX летних Олимпийских и XIV Паралимпийских играх 2012 года в г. Лондоне (Великобритания)» от 5 января 2009 года, особо отмечена всесторонняя подготовка талантливой молодежи к крупным спортивным форумам.

Федерация бокса Узбекистана создала все условия для серьезной подготовки спортсменов к предстоящим соревнованиям. Боксеры проводят усиленные тренировки под руководством квалифицированных тренеров и специалистов. Знания и навыки, приобретаемые в процессе тренировок, проверяются на соревнованиях международного масштаба.

Помимо этого, трое спортсменов, которые поедут на Олимпиаду в Сингапур, в целях серьезной подготовки к состязаниям проходят двухэтапные учебно-практические сборы на спортивной базе «Янгиобод» в Ташкентской области. В тренажерном зале, спальнях и столовой спортивной базы созданы все необходимые удобства. Для повышения технической, тактической и моральной подготовки спортсменов тренеры проводят занятия на открытом воздухе в предгорьях и на берегах горных рек.

...По решению Международного олимпийского комитета боксерам, которые будут выступать на ринге в Сингапуре, была предоставлена лишь одна возможность для получения путевки на Олимпиаду. Мировой чемпионат в Азербайджане с участием 532 боксеров из ста с лишним стран стал единственным отборочным турниром перед юношеской Олимпиадой. На этом турнире Ахмаджон Мамажонов и Сардорбек Бегалиев завоевали серебряные, Зохиджон Хурбоев – бронзовую медали, и теперь в Сингапуре они будут не только защищать честь Узбекистана, но и станут основными претендентами на награды от всей Азии. Правилами соревнований определено, что от одной страны на соревнованиях могут выступать не более трех человек. Сборная Узбекистана – одна из считанных команд, которая в полном составе – трех боксеров – поедет в Сингапур.

Поклонники и специалисты возлагают большие надежды на Ахмада Мамажонова из Намангана. Молодой боксер, обладающий сильной техникой, мощной защитой и резкими ударами, уже на протяжении пяти лет выступает на первенствах страны без поражений. В нынешнем году количество и весомость его побед увеличились. На первенстве континента в Иране он победил всех соперников и стал чемпионом Азии, на чемпионате мира в Азербайджане завоевал серебряную медаль.

– Год гармонично развитого поколения для меня очень успешен, – сказал А.Мамажонов. – На юношеской Олимпиаде, которая будет проходить в Сингапуре впервые, постараюсь продолжить свои успехи, достигнутые на чемпионатах Азии и мира. Спортивный форум молодежи мира будет проходить накануне самого великого, самого дорогого праздника нашего народа – 19-летия независимости, и мы приложим все силы, чтобы сделать достойный подарок к этой славной дате. Ведь именно независимость предоставила нам возможность защищать на мировых аренах честь страны, в которой мы родились и выросли.

Представитель Ташкентской области Сардор Бегалиев также поднимался на пьедестал почета на престижных международных турнирах в Узбекистане, России, Украине. Молодой боксер, в нынешнем году занявший третье место на чемпионате Азии, на мировом чемпионате улучшил свои личные показатели и завоевал серебряную медаль и путевку на юношескую Олимпиаду.

Воспитанник андижанской школы бокса Зохиджон Хурбоев – это новое имя в мировом спорте. Чемпионат мира в Азербайджане – первое крупное соревнование в карьере Зохиджона. Наш соотечественник, отличающийся активными действиями на ринге, одержал верх над сильными соперниками - Сабином Непали из Непала, Ирфаном Тентонда из Индонезии, Давидом Себастьяном Ягодзински из Польши, Мухаммадом Хаммоудом из Марокко и занял третью ступень пьедестала почета.

Юношеская Олимпиада в Сингапуре, несомненно, станет для молодых людей школой опыта и мастерства на пути в большой спорт. Для молодых боксеров Узбекистана состязания в Сингапуре будут служить подготовительным этапом к XXX летней Олимпиаде, которая пройдет в 2012 году в Лондоне.

Захир ТАШХОДЖАЕВ, обозреватель УзА.

В лабораториях ученых

ЗАГАР ЗАЩИТИТ БУДУЩЕГО РЕБЕНКА ОТ РАССЕЯННОГО СКЛЕРОЗА

«Загорайте во время беременности!» – призывают ученые из Оксфордского университета. Они выяснили, что у мам, которые принимали во время беременности солнечные ванны, дети реже страдают от рассеянного склероза. Объяснение – связь между витамином Д, который синтезируется под воздействием солнечного света, и геном DRB1-1501, играющим одну из ключевых ролей в развитии опасного заболевания. «Загорая, важно помнить о вреде ультрафиолетового излучения и находиться на солнце только в безопасные часы», – напоминают ученые.

ИСКУССТВЕННЫЕ СОСУДЫ ВЫРАСТИЛИ ИЗ КОЖИ

Искусственные сосуды из кожи пациентов удалось вырастить американским ученым. Строительным материалом для сосудов служат фибробласты и эндотелий сосудов – ученые получают их из фрагмента кожи пациента и кусочка небольшой подкожной вены. Затем в лаборатории из фибробластов формируют наружную стенку сосуда, а из клеток эндотелия – внутреннюю. Первые искусственные сосуды были испытаны на пациентах, проходящих сеансы гемодиализа. Сосуды использовались для формирования так называемого «шунта», к которому подключают аппарат гемодиализа. У всех пациентов новые сосуды хорошо прижились, в течение 13 месяцев не возникло ни одного осложнения. У искусственных сосудов из клеток пациента огромное будущее – они найдут применение в хирургическом лечении болезней сердца, сосудов, сахарного диабета и врожденных пороков развития, уверены ученые.

ПОЗВОНКИ СКРЕПИТ «ЦЕМЕНТ»

«Биологический цемент» для ремонта позвоночника разработали ученые из Великобритании. С его помощью они планируют лечить самые серьезные повреждения позвоночника и других костей, особенно когда речь идет о раздроблении костной ткани. Биоцемент, состав которого не разглашается, по своему действию напоминает цемент обычный, основная его задача – намертво скрепить осколки кости, при этом не вызывая реакции отторжения. Применение цемента сделает операции менее травматичными, сократит время госпитализации и уменьшит количество необходимых обезболивающих. На продолжение испытаний биоцемента ученые уже получили грант в размере одного миллиона долларов США.

ЗУБ ОКАЗАЛСЯ ЖЕЛЕЗОЙ

Зубы могут вырабатывать гормоны, сообщают ученые из Чувашского университета. Они обнаружили в пульпе нейроэндокринные клетки, которые потенциально могут вырабатывать гормоноподобные вещества. По мнению ученых, нейроэндокринные клетки получают информацию об окружающей зуб среде и в зависимости от этого регулируют кровоснабжение, обмен веществ и деление клеток зуба. Открытие ученых может стать основой разработки новых препаратов в стоматологии.

СЕРДЦЕ ИЗ СТВОЛОВЫХ КЛЕТОК

Создать бьющееся сердце из стволовых клеток удалось биологам из университета штата Миннесота (США). Сначала они удалили из сердца крысы всю мышечную ткань (миокард), оставив только клапаны и так называемый фиброзный каркас сердца. Затем ученые «засеяли» поверхность сердца стволовыми клетками, полученными из сердца новорожденной крысы. Сердце поместили в специальный питательный раствор. Уже через 4 дня размножившиеся клетки смогли обеспечить непрерывные сокращения сердца, а через 8 дней оно смогло перекачивать небольшое количество крови. Ученые уверены, что дальнейшие исследования в этой области помогут вырастить из стволовых клеток человеческое сердце.

Подготовила Л. ЯКУБОВА.

ВЕЧЕРНИЙ ТАШКЕНТ
ПРИЕМ ОБЪЯВЛЕНИЙ ЕЖЕДНЕВНО (КРОМЕ СУББОТЫ И ВОСКРЕСЕНЬЯ)
разместит вашу рекламу, рекламные частные объявления и объявления по частному бизнесу, а также некрологи, поздравления с днем рождения, свадьбой и юбилеем.
Телефон для справок 233-28-95.

Учредитель — хокимият г. Ташкента

Главный редактор Акмаль АКРАМОВ

Адрес редакции: 100029, г. Ташкент, ГСП, ул. Матбуотчилар, 32.

Телефоны: отдел рекламы и объявлений — 233-28-95; 236-57-65. Факс: 233-21-56, 233-28-95.

Газета выходит пять раз в неделю, кроме субботы и воскресенья.

ISSN 2010-9237

Газета зарегистрирована в Управлении печати и информации г. Ташкента. Регистрационный № 02-2

Индекс — 561. Способ печати — офсетный. Формат — А-2. Объем — 2 п.л. Тираж 3388

По вопросам доставки обращаться в почтовые отделения по месту жительства или в отдел эксплуатации ГСП "Тошкент почтамти" по телефону 233-74-05.

Номер набран и сверстан в компьютерном центре «Вечерний Ташкент».

Типография акционерной компании «Шарк». Адрес предприятия: ул. Буюк Турон, 41.

Заказ Г-607. Подписано в 14.20 123 5