O'ZBEKISTON RESPUBLIKASI MILLIY KITOB PALATASI
INV.№

ПЯТНИЦА, 30 ИЮЛЯ 2010 ГОДА

Вечерний Ташкент

Газета выходит с 1 июля 1966 года

ОБЩЕСТВЕННО-ПОЛИТИЧЕСКАЯ ЕЖЕДНЕВНАЯ ГОРОДСКАЯ ГАЗЕТА № 147 (11.708) Цена в розницу — свободная

СТОЛИЦА: ДЕНЬ ЗА ДНЕМ

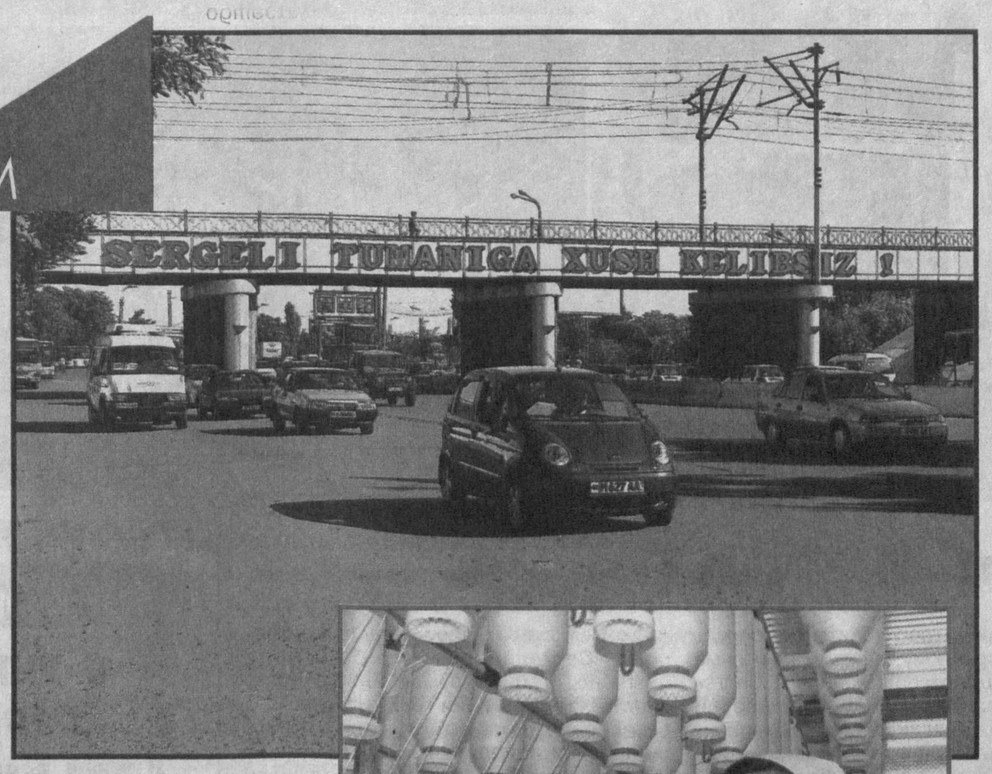

СЕРГЕЛИЙСКИЙ РАЙОН: ГРАНИ СОЗИДАНИЯ

Одним из наиболее динамично развивающихся районов столицы Узбекистана справедливо называют Сергелийский, где на протяжении всех лет независимости активно ведется строительство новых промышленных и социально-культурных объектов, ремонт жилых кварталов, благоустройство махаллей.

ДИНАМИЧНЫЕ ПЕРЕМЕНЫ

В эти крупномасштабные позитивные перемены так или иначе вовлечены более 150 тысяч жителей района. Наиболее значительными представляются преобразования в экономической сфере, и это естественно, так как Сергелийский район – крупнейший промышленный сектор Ташкента, влияющий на его социально-экономическое развитие. В районе сосредоточены 2514 предприятий, из которых 131 – крупное, 331 – малое и 2052 – частные фирмы. Число совместных с зарубежными партнерами предприятий выросло до 150.

В первом полугодии с. г. в районе наблюдался рост основных экономических показателей. Так, промышленных товаров выпущено на 161,6 млрд. сумов, что на 11,2 процента выше показателей за тот же период прошлого года. Товаров народного потребления произведено на 35,8 млрд. сумов (прирост – 18,2 процента). При этом особое внимание уделялось расширению экспортного потенциала, в итоге предприятия отправили за рубеж продукции на 14 млн. 266,2 тыс. долларов США (прирост – 2,1 процента). Немаловажную роль в экономических достижениях района сыграли инвестиции. Привлеченные от иностранных и отечественных инвесторов средства направлялись на модернизацию производств, оснащение их высокотехнологичным оборудованием, создание новых рабочих мест. Так, к примеру, за счет 872,4 тыс. долларов ООО «GENMARK FURNITURE» сумело перевооружить производство и создать 15 дополнительных рабочих мест. До конца текущего года за счет внутренних инвестиций на семи предприятиях планируется создать в общей сложности 455 новых рабочих мест.

Вообще занятость населения – важнейшее условие социальной стабильности общества, поэтому соответствующие государственные службы совместно с общественными организациями постоянно ведут в районе работу по трудоустройству и переобучению незанятого населения. И здесь есть определенные подвижки – за истекший период года были трудоустроены 3188 человек, что несколько больше ожидавшегося результата. Это произошло благодаря созданию новых предприятий, в том числе малых и частных. Только с января по май 2010 года благодаря приемлемым условиям для ведения частного бизнеса в районе зарегистрировано 244 новых субъекта предпринимательства, 41 из которых уже вышел на получение доходов.

Многое делается и по развитию социальной инфраструктуры. Действуют в Сергелях 1 больница и 7 поликлиник, 92 аптеки, 26 общеобразовательных школ, 35 ДОУ. На постоянной основе в 4 спортивных учреждениях занимаются 468 человек, по большей части дети и подростки.

(Материалы, посвященные Сергелийскому району, читайте на 2-й стр.)

Глазами зарубежных гостей

«МОЛОДЕЖЬ УЗБЕКИСТАНА ОБЛАДАЕТ ВЫСОКИМ ИНТЕЛЛЕКТУАЛЬНЫМ ПОТЕНЦИАЛОМ»

Благодаря своим историческим памятникам, национальной культуре и традициям, живописной природе и современным городам наша страна привлекает к себе множество иностранных туристов. Корреспонденты УзА поинтересовались впечатлениями некоторых из них.

Со Чанг ХА (Республика Корея):

– Я приезжал в Ташкент четыре года назад, чтобы участвовать в форуме деловых людей. Ваша страна интенсивно развивает связи с внешним миром, в том числе экономическое сотрудничество. Высокий политический авторитет и экономический потенциал Узбекистана широко признаны в мире.

Узбекистан – страна с великим будущим. Хотел бы особо отметить, что свободная индустриально-экономическая зона «Навои» способствует увеличению производства конкурентоспособной продукции на мировом рынке, созданию дополнительных рабочих мест, дальнейшему повышению благосостояния народа. Отрадно, что сотрудничество и дружеские узы между Южной Кореей и Узбекистаном все более укрепляются.

(Окончание на 2-й стр.)

По инициативе Экологического движения Узбекистана организована беседа за «круглым столом», посвященная охране окружающей среды и здоровья человека, роли негосударственных, некоммерческих организаций экологического и медицинского направления в обеспечении естественного равновесия в регионе. В ней участвовали депутаты Законодательной палаты Олий Мажлиса Республики Узбекистан, представители соответствующих государственных, общественных, международных организаций, ученые, специалисты и журналисты.

ЭКОЛОГИЯ И ОБЩЕСТВЕННЫЕ ОРГАНИЗАЦИИ

Председатель исполкома центрального совета Экологического движения Узбекистана Б.Алихонов отметил, что последовательная реализация принципа «от сильного государства – к сильному гражданскому обществу», разработанного по инициативе Президента Ислама Каримова, дает весомые результаты в процессе демократизации и либерализации общества, в деятельности гражданских институтов, повышении благосостояния народа. Этим задачам Экологическое движение Узбекистана уделяет особое внимание.

Избрание 15 депутатов от Экодвижения в Законодательную палату Олий Мажлиса на прошедших выборах в парламент способствует укреплению правовой базы и повышению эффективности практической работы в этом направлении.

При сотрудничестве с более чем 200 негосударственными некоммерческими организациями страны, специализирующимися на вопросах экологии и медицины, Экологическое движение Узбекистана принимает активное участие в реализации ряда проектов по применению экономичных оросительных технологий в аграрном секторе, по охране и рациональному использованию природных ресурсов, уменьшению негативного воздействия производственных процессов на здоровье человека, окружающую среду, повышению медицинской и экологической культуры населения.

(Окончание на 2-й стр.)

ОДНИМ АБЗАЦЕМ

По сообщениям информационной службы Ташгорхокимията и наших корреспондентов.

✓ Во Дворце «Туркистон» прошел республиканский этап смотра-конкурса «Ты едина, священная Родина!», проводимого по инициативе главы государства эстрадным объединением «Узбекнаво». В нем приняло участие 40 финалистов районных, городских и областных туров.

✓ **ВЧЕРА** в столице прошла выездная коллегия Госкомприроды Республики Узбекистан при активном участии Ташгоркомприроды, представителей министерств и ведомств, общественных организаций, на которой подытожены результаты проделанной работы по охране окружающей среды и определены приоритетные задачи по ее дальнейшему совершенствованию.

✓ В рамках проекта «Лето с «Камолот» в Национальной библиотеке им. А. Навои прошел День библиотеки. С историей этого хранилища знаний, со значением книги в жизни каждого человека ребят познакомили сотрудник библиотеки Умида Тешобоева, заведующая кафедрой узбекского языка Ташкентского медицинского педиатрического института Кавсар Турдиева.

НОВОСТИ XXI ВЕКА
вчера, сегодня, завтра

В СТРАНЕ

• Сдана в эксплуатацию электрифицированная железнодорожная линия Тукимачи – Ангрен. Строительство объектов электрификации было начато в 2002 году с привлечением кредитных средств Германского банка развития и Кувейтского фонда арабского экономического развития, а также собственных средств ГАЖК «Узбекистон темир йуллари». Теперь вместо дизельных локомотивов на линии будут курсировать современные электровозы.

• Общество с ограниченной ответственностью «Нукус-мироб» по производству прохладительных напитков переоснащено на основе современных технологий. На эти цели был предоставлен банковский кредит в размере 746 тыс. долларов. Сейчас здесь производят 13 видов прохладительных напитков.

• В Джизаке состоялось мероприятие на тему «Почитая солдатских матерей». Его участники особо отмечали, что священным долгом каждого молодого человека является сохранение мирной и благополучной жизни в нашей стране, умение ценить плоды независимости. Матерям сыновей, которые образцово служат в военных частях, была объявлена благодарность.

• В Чиназском районе Ташкентской области состоялась ярмарка свободных рабочих мест. Более ста выпускников колледжей заключили договора на трудоустройство.

• В Джизакской области продолжается строительство 325 домов по типовым проектам. За счет кредитов в объеме 1 млрд. 95 млн. сумов, выделенных банками сельским предпринимателям, образованы 17 птицеводческих, 15 пчеловодческих, 19 рыбоводческих ферм и 27 теплиц. В целях обеспечения занятости населения созданы 21 тысяча 252 рабочих места. Эти данные были озвучены на состоявшемся собрании актива Джизакской области.

• По сведениям Ташкентского областного филиала «Узсаноаткурилишбанка» в обращение выпущены почти 655 тысяч пластиковых карточек, на местах установлены 600 терминалов. По сравнению с аналогичным периодом прошлого года число пластиковых карточек возросло на 84 процента, терминалов – на 107 процентов.

• В Сырдарьинской области продолжаются культурно-просветительские мероприятия, отражающие такую идею, как «Высшая ценность нашей священной Родины – человек, его права и интересы».

В МИРЕ

• В горах Пакистана при заходе на посадку разбился пассажирский самолет. Причиной трагедии, по предварительной версии, стали плохие погодные условия. «Черные ящики» уже найдены. К сожалению, 146 пассажиров и 6 членов экипажа, находившихся на борту, погибли. Место трагедии с вертолета осмотрел президент Пакистана.

• В Греции объявлена гражданская мобилизация автоцистерн. Владельцы, имеющие лицензии на реализацию бензина, обязаны передать топливо в распоряжение властей. Распределением горючего будут заниматься государственные работники.

• Волна лесных пожаров накрыла штат Калифорния. Из лесной зоны пламя быстро перекинулось на жилой массив. Сгорели 40 домов. Жители эвакуированы.

• Уже несколько дней полыхают гектары лесов и полей фермерских хозяйств Португалии. Причина – сильная жара. Здесь зафиксированы 16 крупных очагов пожара. Возгорания тушат около полутора тысяч пожарных, на помощь которым брошена армия.

• Президент США Б. Обама постарался успокоить общественность в связи со скандалом, вызванным публикацией одним из сайтов более 90 тысяч секретных документов о военной операции в Афганистане. Он заявил, что документы не раскрывают никаких секретов, о которых не было бы известно из общественных дебатов по Афганистану.

• На юге Италии арестованы десять человек. Их подозревают в причастности к деятельности мафии. Полиция также обнаружила 14 бункеров, служащих укрытиями для членов группировки. При аресте изъяты около 10 млн. евро.

• Первый в Китае реактор на быстрых нейтронах, спроектированный и разработанный специалистами Института атомной энергии Китая, был впервые выведен в критическое состояние. Это важное достижение в сфере освоения ядерной энергии страны и серьезный прорыв в разработке ядерных систем четвертого поколения – прокомментировал представитель Китайской национальной ядерной корпорации. Таким образом, Китай после США, Великобритании, Франции и других стран стал восьмой ядерной державой в мире, владеющей технологиями разработки быстрых реакторов.

• Суд Нидерландов разрешил 14-летней школьнице одной отправиться в кругосветное путешествие. Основанием, как сообщается, стали разрешение ее родителей и желание девочки. Она отправится в путь менее чем через две недели и станет самой юной путешественницей в мире.

СЕРГЕЛИЙСКИЙ РАЙОН: ГРАНИ СОЗИДАНИЯ

ЦИФРЫ И ФАКТЫ

● В июне с. г. начало работу новое совместное предприятие «Tashbrunnentex» по производству высококачественной хлопчатобумажной пряжи. На предприятии, где установлено технологическое оборудование из Швейцарии, работу получили 150 человек. Ожидается, что СП ежемесячно будет выпускать не менее 500 тонн пряжи.

● Призерами республиканского первенства по гребному слалому стали юные воспитанницы расположенной в Сергелийском районе детско-юношеской спортивной школы № 17 (по водным видам) Гузаль Исмаилова, Анастасия Хорошева и Анастасия Кененбаева.

● ОАКБ «Алокабанк» при участии компании «Ташагроинвест» начал строительство плодоовощного комбината «Сергели», для чего было привлечено 4 млрд. сумов инвестиций. После завершения строительства, намеченного на конец года, морозильные и холодильные камеры комбината смогут сохранять свежими порядка 12 тысяч тонн овощей и фруктов.

Уже невозможно представить современное общество без передовых технологий. Они проникают во все сферы нашей жизни, включая и административное управление. Наглядно убедиться, насколько это удобно для граждан, можно, побывав в Сергелийском хокимияте, где в порядке эксперимента впервые в столице создан современный, на уровне европейских стандартов Центр единого окна (ЦЕО).

Как вас обслуживают?

БЫСТРО И УДОБНО

– Наш центр начал работать с апреля этого года, – рассказывает заведующая залом ЦЕО Феруза Базарова, – в его создании принимали участие Программа развития ООН в Узбекистане, Узбекское агентство связи и информатизации и собственно хокимият района. Оснащенный необходимыми средствами связи, компьютерным оборудованием, ЦЕО позволяет гражданам, которым необходимы различные консультации или справки, экономить время на их получение.

Таким образом, в едином зале центра 16 сотрудников оказывают квалифицированную интерактивную информативную помощь населению, предпринимателям района в вопросах коммунального хозяйства, социально-экономической деятельности, здравоохранения.

– Безусловно, мы не отказываем в советах и рекомендациях тем, кто обращается с той или иной проблемой, – продолжает Ф. Базарова. – Часто приходят к нам за разъяснениями, касающимися вопросов получения образования, посещения учреждений культуры, а также за содействием в улучшении жилищно-бытовых условий и трудоустройстве.

Примечательно, что в ЦЕО теперь можно оплатить услуги коммунальных служб.

В распоряжении посетителя центра удобный, оснащенный компьютерами и телемонитором зал с мягкими креслами, где можно подождать, пока освободится необходимое окно. Всего таких окон по обслуживанию посетителей 6, каждое по определенной специализации. К примеру, окно № 1 – «Народное образование». Здесь можно получить путевки в ДОУ, в первый класс общеобразовательной школы (если ребенку 6 лет), оформить надомное обучение и перевод ученика из одной школы в другую и т. д. В окне № 5 осуществляют инспекцию по регистрации субъектов предпринимательства. Здесь предприниматели, помимо регистрации субъектов бизнеса в качестве юридического лица, могут также зарегистрировать изменения в учредительных документах собственных предприятий, получить лицензию на тот или иной вид предпринимательской деятельности. Здесь всегда окажут и информационные услуги по ведению своего дела.

– С момента открытия ЦЕО его посетили более 3500 жителей и предпринимателей Сергелийского района, и все они отметили комфортность, быстроту получения необходимой информации и документов, – заключила Ф. Базарова.

Молодежь – будущее нашей страны

НАСЫЩЕННЫЙ ДОСУГ

Богатые традиции в деле воспитания всесторонне развитых молодых людей накоплены в Сергелийском районе, где созданы необходимые условия для занятий в спортивных секциях, кружках по интересам, творческих объединениях.

Центр научно-технического творчества учащихся и молодежи Сергелийского района, ведущий свою историю не один десяток лет, прочно занимает лидирующие позиции в воспитании чемпионов в технических и прикладных видах спорта, призеров смотров-конкурсов технического творчества.

– Основная цель педагогического коллектива центра – заинтересовать как можно большее количество школьников военно-прикладными и техническими видами спорта, наукой, техникой, навыками ручной работы, – рассказывает заведующий техническим отделом и руководитель судомодельного кружка Дмитрий Белоглазов. – Мы даем ребятам первичное представление о технических профессиях – инженер, строитель, конструктор и т. д. Сейчас кружки действуют по 40 направлениям. В центре и трех его филиалах, расположенных на массивах Спутник-9 и Куйлюк-5, в общей сложности работают 40 руководителей кружков.

Наиболее эффективны такие направления, как авто-, ракето-, авиа- и судомоделизм, ракетомакетирование. Так, на республиканском конкурсе по ракетомоделированию, проходившем в апреле текущего года в Республиканском Дворце школьников, призерами стали четыре воспитанника ЦНТТУиМ Сергелийского района – Шахзод Чавандозов (11 лет), Бабур Нематов (14 лет), Ферузбек Алламов (12 лет), Камалитдин Рахманкулов (11 лет). Это – замечательный итог работы их руководителя Светланы Поляковой, в прошлом самой воспитанницы центра и неоднократной победительницы республиканских и международных соревнований по техническим видам спорта.

– Сейчас я занимаюсь с тремя группами очень одаренных, перспективных ребят в возрасте от 7 до 16 лет, – сказала Светлана Полякова. – Поскольку каждая группа по численности не превышает 10 человек, есть возможность применять индивидуальный подход к каждому воспитаннику, использовать элементы соревновательности за лучший результат в создании оригинальных моделей.

Не каждый воспитанник центра обязательно свяжет свою профессиональную деятельность с техникой, это хорошо понимают педагоги ЦНТТУиМ, но они уверены, что ребятам обязательно пригодятся в будущем навыки работы на деревообрабатывающих, токарных, фрезерных станках и механизмах, а также умение, как говорится, держать в руках молоток. Девочкам преподают основы рукоделия, кройки, шитья, национальных ремесел.

– Есть и кружки художественного творчества – танцевальные, рисунка и живописи и т. д., – продолжает Дмитрий Белоглазов. – Исходя из того, что нам помогали хокимият района и районо приобрести компьютеры, открыли и кружки компьютерной грамотности. В Год гармонично развитого поколения усилили план работы по духовному воспитанию – проводим насыщенные лекции и беседы по истории и современности Узбекистана, экскурсии к памятным местам столицы, дни профориентации. Словом, у каждого из 1,5 тысячи воспитанников центра насыщенная познавательными и полезными занятиями жизнь.

Малый бизнес в большой экономике

С УЧЕТОМ СПРОСА

В числе первоочередных мер, способствующих развитию экономики, справедливо называют модернизацию производства. В Сергелийском районе многие предприятия взяли курс на обновление оборудования, внедрение инновационных технологий.

Не исключение и ООО «Akfa-fayz», учрежденное четыре года назад при участии холдинговой компании «Fayz».

– Новые промышленные линии производства Италии по выпуску питьевой газированной воды и прохладительных напитков мы установили в собственный цех два года назад, – сказала директор ООО Антонина Ким. – За эти линии, приобретенные на условиях лизинга, к настоящему времени мы полностью рассчитались. И теперь наша продукция перед розливом в емкости обязательно проходит семиступенчатую систему фильтрации и очистки. Постепенно увеличиваем и ассортимент продукции. Так, если на начало текущего года было 15 видов воды и напитков, то сейчас их уже 17. А совсем недавно у покупателей, которым уже успела полюбиться наша продукция, помеченная торговой маркой «Obi Jannat», появилась возможность покупать ее и в 5-литровых пластиковых бутылях.

К вопросам качества товара здесь также ответственное отношение – вода поступает из артезианской скважины и все равно подвергается бактерицидной очистке. Высокие требования и к используемой упаковке – ПЭТ-бутыли изготавливают из сырья крупнейшего и ответственного отечественного поставщика – компании «Аквамарин-групп». А вкусовые наполнители закупаются у дилеров известной российской фирмы «Зеленая линия».

Благодаря хорошим потребительским свойствам товаров, а также гибкой ценовой политике, учитывающей сезонное увеличение и снижение спроса на напитки, растет уровень продаж продукции в столице и областях республики. Так, в прошлом году реализация составила 1 млрд. сумов, а за истекший период текущего года – 400 млн. сумов. Для небольшого коллектива – всего из 26 человек – это вполне впечатляющий результат.

– В этом году снова взяли кредит в размере 140 млн. сумов, – продолжает А. Ким, – использовали эти деньги на дополнительный закуп сырья и материалов с учетом необходимости увеличения продаж напитков в летнее время. В ближайших планах – налаживание выпуска плодоовощных соков, для чего также потребуется приобрести за счет кредитных и собственных средств новое оборудование.

Не остается коллектив ООО «Akfa-fayz» в стороне от решения социальных проблем Сергелийского района, столицы и регионов республики. По обращениям общественных благотворительных фондов и организаций предприятием только с начала года было перечислено на поддержку малообеспеченных граждан более 1 млн. сумов.

Подборку подготовил А. АЛИМКУЛОВ. ФОТО Х. САЛИХОВА.

«МОЛОДЕЖЬ УЗБЕКИСТАНА ОБЛАДАЕТ ВЫСОКИМ ИНТЕЛЛЕКТУАЛЬНЫМ ПОТЕНЦИАЛОМ»

(Окончание. Начало на 1-й стр.)

Блас ВАРГАС (Испания):

– Я впервые приехал в Узбекистан. Стоит позавидовать спокойной и благополучной жизни, миру и стабильности, которые царят в этой прекрасной стране. Побеседовал с жителями Ташкента и Самарканда. Они очень довольны своей жизнью. Меня поразили исторические памятники Узбекистана, множество величественных зданий, сочетающих в себе традиции национального и современного зодчества.

В Узбекистане создана благоприятная инвестиционная среда, большие возможности и льготы для зарубежных деловых кругов. Ярким тому подтверждением является расширение связей Узбекистана с внешним миром, реализация крупных проектов при сотрудничестве с многочисленными государствами. Хотел бы, чтобы испанские предприниматели занимали в этом процессе более активную позицию.

Дип РАНГАН (Индия):

– Я внимательно наблюдаю за реформами, осуществляемыми в вашей стране по повышению благосостояния народа. Хотел бы отметить, что Узбекистан последовательно развивается благодаря дальновидной и мудрой политике Президента Ислама Каримова.

Выдающиеся мыслители, рожденные на этой священной земле, внесли большой вклад в развитие мировой цивилизации своим богатым научным, духовным и культурном наследием. Их благие дела сегодня достойно продолжают потомки.

Самым великим достижением вашего народа является царящая в стране мирная и спокойная жизнь, стабильно развивающаяся экономика. Все это, безусловно, привлекает внимание зарубежных туристов. Человек, побывавший в Узбекистане, мечтает приехать сюда вновь.

Иззат АМИР (Малайзия):

– Я часто приезжаю в Узбекистан. Каждый раз удивляюсь огромным преобразованиям, осуществляемым в области экономики, культуры, образования, туризма, информационных технологий и других сферах. У всех вызывает восхищение масштабная работа по развитию инфраструктуры городов, дальнейшему преобразованию облика вашей страны.

Я преподаю историю в школе города Кота-Бару. Ознакомившись со школами, лицеями и колледжами Узбекистана, стал свидетелем огромного внимания, уделяемого сфере образования. Национальная программа по подготовке кадров, Государственная общенациональная Программа развития школьного образования отличаются своим совершенством. Молодежь Узбекистана обладает высоким интеллектуальным потенциалом. Это является результатом широкомасштабных реформ, осуществляемых в сфере образования. Побеседовав с юношами и девушками, убедился в том, что у Узбекистана великое будущее.

ЭКОЛОГИЯ И ОБЩЕСТВЕННЫЕ ОРГАНИЗАЦИИ

(Окончание. Начало на 1-й стр.)

Столичная негосударственная некоммерческая организация «Сувчи» является одним из таких партнеров Экодвижения. В данном общественном объединении, девять филиалов которого действуют в областях, работают свыше трехсот ученых-специалистов, представителей водного хозяйства. Общественное объединение «Сувчи» принимает активное участие в изучении потребностей населения в питьевой воде и удовлетворении их спроса в различных регионах страны, пропаганде методов ее опреснения, внедрении в сельском хозяйстве капельного орошения, экономии природных ресурсов.

На мероприятии были заслушаны доклады, посвященные сотрудничеству Экологического движения Узбекистана с негосударственными некоммерческими организациями, задачам на перспективу.

УзА.

Постановление и его исполнение

ЯРМАРКА ОДЕЖДЫ ДЛЯ УЧАЩИХСЯ

В Ташкенте открылась специализированная ярмарка одежды для учащихся общеобразовательных школ, лицеев и профессиональных колледжей. Организатором мероприятия выступила государственная акционерная компания «Узбекенгилсаноат».

В открытии ярмарки приняли участие представители Министерства народного образования Республики Узбекистан, Центра среднего специального профессионального образования, компаний, входящих в состав Ассоциации «Узулгуржисавдоинвест», руководители школ, лицеев и колледжей, а также ученики и их родители.

В нашей стране идет полным ходом подготовка к новому 2010/2011 учебному году. В столице и других регионах страны проходят различные мероприятия, способствующие своевременному оснащению общеобразовательных школ, академических лицеев и профессиональных колледжей школьными принадлежностями, учебно-методическими пособиями, учащихся – школьной одеждой и обувью. Важным руководством в осуществлении этих задач служит постановление Кабинета Министров Республики Узбекистан о мерах по организации проведения школьных базаров и ярмарок для подготовки к 2010-2011 учебному году от 12 июля 2010 года.

На открытии ярмарки заместитель председателя правления «Узбекенгилсаноат» Шамсутдин Султанов отметил, что осуществляемая в нашей стране под руководством Президента страны Ислама Каримова широкомасштабная работа по воспитанию никому ни в чем не уступающего, здорового, интеллектуально развитого и свободно мыслящего молодого поколения дает свои весомые результаты. Разрабатываемые и внедряемые в жизнь по инициативе главы государства постановления, указы и программы служат важным фактором освоения молодежью современных знаний, проявления своего потенциала, еще большего усиления оказываемых юношам и девушкам внимания и заботы.

Согласно принятой и широко претворяемой в жизнь по инициативе главы государства Государственной программе «Год гармонично развитого поколения» все более расширяются масштабы благородных работ по дальнейшему совершенствованию государственных образовательных стандартов, учебных программ и учебно-методической литературы, внедрению в процесс обучения новых информационно-коммуникационных и передовых педагогических технологий, оснащению общеобразовательных школ, академических лицеев и профессиональных колледжей школьными принадлежностями, учебно-методическими пособиями, учащихся – школьной одеждой и обувью.

Организованная в рамках данной программы ярмарка служит достижению именно этих целей. В этом году она носит особый характер. Ее масштабы были значительно расширены за счет привлечения новых участников, а также увеличения количества представленной здесь продукции.

На ярмарке свою продукцию продемонстрируют свыше 20 отечественных предприятий различных форм собственности, среди которых АО «Муштарий Int» , СП «Мурувват текс», СП «Коттон роад» и другие, входящие в состав ГАК «Узбекенгилсаноат». Экспозицию ярмарки составила форма для общеобразовательных школ, лицеев и колледжей, спортивная одежда для детей и подростков, а также обувь.

– В этом году мы впервые принимаем участие в специализированной ярмарке, – говорит руководитель АО «Муштарий Int» Джалол Абдуллаев. – На нашем предприятии налажена линия производства одежды для учащихся. В основном это костюмы, брюки и рубашки для школьников. Наша продукция по качеству не уступает зарубежным аналогам, что подтверждается большим интересом, проявленным к ней в ходе открывшейся ярмарки. Мы надеемся заключить здесь ряд договоров и расширить свое производство.

Кроме того, в рамках ярмарки состоялась презентация спортивных и школьных товаров, выпускаемых узбекско-южнокорейской компанией «Dong San Int». Предприятие действует на рынке Узбекистана с 1996 года. В этом году в целях расширения производства была открыта новая текстильная фабрика по производству формы для учащихся, спортивной и зимней одежды для детей и подростков. Ярмарка позволила продемонстрировать первую партию продукции, произведенной фабрикой.

Ярмарка, в ходе которой ожидается подписание множества договоров на поставку готовой продукции, продлится до 10 сентября текущего года.

Мехрибон МАМЕТОВА,
корр. УзА.

МОЛОДЕЖНЫЕ СТРОИТЕЛЬНЫЕ ОТРЯДЫ

Во всех уголках страны активно готовятся к встрече 19-летия самого великого, самого дорогого праздника. В широкомасштабной строительной и благоустроительной работе, которая проводится накануне этой даты, активное участие принимают молодые люди, объединившиеся в рядах трудового движения «Бунедкор».

В реализацию проекта, проводимого общественным движением молодежи «Камолот» при сотрудничестве с соответствующими министерствами, организациями и предприятиями, привлечены более 40 тысяч студентов из семидесяти с лишним вузов страны.

Как сообщили в пресс-службе Центрального совета общественного движения молодежи «Камолот», более 700 студентов из Каракалпакского государственного университета имени Бердаха, Нукусского государственного педагогического института имени Аджинияза, Нукусского филиала Ташкентского медицинского педиатрического института и других вузов помогают в работе по благоустройству городов и кишлаков и в сельскохозяйственной деятельности.

Студенты Каршинского государственного университета работают на предприятиях «Санам», «Каштекс», Каршинском мебельном заводе в Кашкадарьинской области.

Более 55 студентов вузов Самаркандской области, в частности, студенты Самаркандского государственного университета трудятся на строительстве городского колледжа и на заводе «Сино». Молодые строители из Самаркандского института экономики и сервиса оказывают помощь фермерам на полевых работах в Самаркандском районе. А студенты Самаркандского института иностранных языков продолжают ремонт студенческого общежития вуза.

В настоящее время молодежные трудовые коллективы «Бунедкор», образованные во всех регионах республики при участии студентов и временно неработающих молодых людей из махаллей, эффективно трудятся на строительстве новых домов, производстве, в сфере услуг и летних детских лагерях.

– Студенты нашего института принимают активное участие в созидательной работе, которую проводят наши ровесники, – сказал лидер первичной организации общественного движения молодежи «Камолот» Ташкентского химико-технологического института Бехзод Эркинов. – В эти дни более ста наших студентов привлечены к ремонту учебного здания института, очистке и благоустройству территории. Созданы все условия для их плодотворной работы и хорошего отдыха. Подобные мероприятия способствуют успешной организации летних каникул, материальной и моральной поддержке молодежи.

Б. ХИДИРОВА,
корр. УзА.

Новости. Открытия

МНОГОСЛОЙНАЯ ТКАНЬ

Заявка на регистрацию в качестве изобретения оригинальной многослойной ткани подана сотрудниками Узбекского НИИ натуральных волокон.

Такие материалы представляют переплетенные между собой и образующие слои ткани по крайней мере две системы нитей основы и одну систему нитей утка, слои которой соединены переплетением нитей между слоями.

Инновация расширит ассортимент и позволит улучшить качество многослойных тканей.

САМАЯ БЕЛАЯ ХЛОПКОВАЯ ЦЕЛЛЮЛОЗА

Оригинальный бесхлорный способ беления хлопковой целлюлозы решили запатентовать ученые Института химии и физики полимеров Академии наук Узбекистана.

В поданной заявке на регистрацию изобретения в качестве основного отбеливателя предлагается использовать пероксид водорода. Способ упрощает технологию отбеливания, отличается экологической чистотой, позволяет увеличить белизну продукта при сокращении расхода отбеливающих реагентов.

ТРУДИТЬСЯ ЭФФЕКТИВНЕЕ

Способ взрывного дробления горных пород разработали ученые Ташкентского государственного технического университета имени Абу Райхана Беруни.

Инновация, заявка на регистрацию которой в качестве изобретения подана учеными-горняками, предназначается для использования на открытых разработках месторождений полезных ископаемых и позволит обеспечить равномерное мелкое дробление за счет максимально полезного использования энергии взрывной волны в искусственно созданном замкнутом пространстве разрабатываемого рудного массива.

УЧЕБНЫЕ ПРИБОРЫ

Лаборатории для проведения занятий по физике в отечественных учебных заведениях получили шанс пополнить свое оборудование оригинальными приборами.

Заявку на устройство для измерения силы ампера подана коллективом специалистов во главе с Исомиддином Исоковым, а на устройство для определения величины универсальной газовой постоянной – коллективом во главе с Зебо Расуловой.

Оба прибора отличают меньшая металлоемкость и некоторые другие преимущества.

Анатолий ЕРШОВ.
Подборка подготовлена при поддержке Государственного патентного ведомства Узбекистана.

В последние годы наблюдается рост интереса среди греческой общественности к Узбекистану, его истории, культуре, традициям и современной жизни. Об этом свидетельствует Греко-узбекское общество дружбы, созданное по инициативе видных представителей научно-академических и деловых кругов Греции, выступающих за дальнейшее углубление традиционно развивающихся дружеских отношений между народами двух стран и поддержание межкультурного диалога.

УЗБЕКИСТАН—ГРЕЦИЯ: СОТРУДНИЧЕСТВО УСПЕШНО РАЗВИВАЕТСЯ

В ходе состоявшегося на днях учредительного собрания был утвержден устав общества и избран его руководящий орган. В качестве основных задач общества определено поддержание и углубление межкультурного обмена, реализация совместных мероприятий дружбы и солидарности между двумя народами, организация совместных программ в сфере культурного обмена, а также поездок в исторические и археологические центры Греции и Узбекистана и т.д.

Председателем Греко-узбекского общества дружбы избран известный греческий предприниматель, президент компании «European Profiles S.A.», большой друг Узбекистана Димитрис Баколас. Д.Баколас долгое время жил в Ташкенте. Выпускник Киевского университета по специальности «Компьютерная лингвистика» основал Институт информационных технологий Греческого производительного центра, ставший одним из ведущих учреждений страны в этой области. Член различных экспертных групп Европейского союза, консультант правительственных учреждений Молдовы, Сербии, Украины и России, а также автор многих научных публикаций.

Он тесно оказывал содействие узбекским парламентариям в разработке нового современного законодательства в различных сферах и создании эффективного механизма взаимодействия двух палат парламента – Олий Мажлиса Узбекистана. Д.Баколас высоко оценивает политический курс руководства страны по построению демократического, правового государства.

– Ярким примером совершенствования национального законодательства в соответствии с общепринятыми международными нормами и демократическими принципами служит законодательная инициатива Президента Ислама Каримова по принятию Конституционного закона «Об усилении роли политических партий в обновлении и дальнейшей демократизации и модернизации страны, - говорит Д.Баколас.

Руководимая им компания «European Profiles S.A.» реализовала в рамках различных программ Евросоюза ряд проектов в Узбекистане по укреплению гражданского общества.

ИА «Жахон»,
Афины.

В ПЛАНАХ— НОВЫЕ ЗАДУМКИ

В Национальном агентстве «Узбеккино» подвели итоги работы в первом полугодии текущего года, обсудили проблемы, стоящие перед создателями кинопродукции.

Особо отмечалось, что многие фильмы, представляемые на фестивалях, конкурсах, получают призы различного достоинства. Так, на недавно прошедшем Московском кинофестивале в рамках Славянского форума искусств «Золотой витязь» серебряной награды удостоился художественный фильм «Сув ёклаб» режиссера Джахангира Касымова, а в конкурсе анимационных фильмов «Серебряный витязь» достойную оценку получила картина «Влюбленный горбун» режиссера Назима Туляходжаева. Специальным призом и дипломом фестиваля в номинации «Игровой детективный фильм» была отмечена работа режиссера Х. Насимова «Тахдид» на XII Московском международном кинофестивале «Детективвест», посвященном борьбе с терроризмом. На традиционном же Ташкентском международном кинофестивале по спортивной тематике фильм Ш. Зайнутдинова, Х. Валиева, А. Туляганова «Тулпорлар безаги» получил Гран-при и соответственно путевку на фестиваль в Милан (Италия).

– Произведения киноискусства – важный элемент в духовно-воспитательной работе, – подчеркнул председатель НА «Узбеккино» Аъзам Исхаков. – От того, что и как показано на экране, насколько профессионально вынесен на экран замысел всей творческой группы, зависит культурно-просветительское воспитание зрителя, и наша задача всегда помнить об этом.

Участники собрания, обсуждая задачи, которые предстоит решать, особое внимание уделили подготовке к 19-летию государственной независимости Республики Узбекистан, поделились своими планами, направленными на отражение свершившихся в стране преобразований.

Флора ФАХРУТДИНОВА.

Кредитный союз «AKTIV INVEST» объявляет о созыве внеочередного общего собрания членов кредитного союза 7 августа 2010 года в 9.00 утра по адресу: г. Ташкент, Юнусабадский район, квартал Ц-6, актовый зал средней школы № 9, рядом с кредитным союзом «AKTIV INVEST».

Повестка дня:

1. Прекращение действия лицензии на осуществление деятельности кредитного союза «AKTIV INVEST» и объявление о ликвидации.
2. Выбор членов ликвидационной комиссии.
3. Утверждение плана ликвидационной комиссии.
4. Прочее.

По всем возникающим вопросам обращаться по адресу: г. Ташкент, Юнусабадский район, квартал Ц-6, дом 88, кв. 50.

Телефоны: 234-73-99, 234-94-38, факс 235-57-25.

2010 год – Год гармонично развитого поколения

МАКШ: РАБОТА ПРОДОЛЖАЕТСЯ

В горном урочище Кызылсай Паркентского района столичной области успешно проходит 22-й сезон Международной аэрокосмической школы – МАКШ-2010, курсантами и педагогами которой стали представители Узбекистана, России, Азербайджана, Казахстана и Франции.

С первой обзорной лекцией о состоянии и перспективах астрономических и космических исследований в нашей стране выступил директор Института астрономии АН Узбекистана профессор Шухрат Эгамбердиев. Самым сенсационным было его сообщение о том, что 27 мая с.г. Центр малых планет Международного астрономического союза официально присвоил название «Самарканд» новой малой планете, открытой учеными Б. Хофизовым и А. Сергеевым на высокогорной обсерватории на горе Майданак (Кашкадарьинская область). Этот ранее не известный небесный объект был ими обнаружен впервые в октябре 2007 года, изучались его параметры, орбиты вращения вокруг себя и вокруг Солнца, и он вошел в мировые каталоги под номером 210271. Теперь по личному предложению Президента Узбекистана Ислама Каримова новая малая планета носит имя древнего города, где жил и творил великий астроном Востока Мирзо Улугбек.

С весьма интересными лекциями перед слушателями выступили давние педагоги МАКШ – гости из подмосковного Звездного городка, летчик-космонавт Салижан Шарипов и инструктор космонавтов Андрей Маликов. Рассказав подробно о 50-летней истории ЦПК имени Юрия Гагарина, они поведали о том, что предстоящий 2011 год объявлен Международным годом космоса в честь золотого юбилея первого полета человека на околоземную орбиту, что нынче проходит набор нового поколения кандидатов в космонавты.

Гостья из Парижа Кристин Дебюзи посвятила свои лекции и практические занятия подготовке пилотов и инженеров в авиакомпании «Air France» и космическим исследованиям на французских искусственных спутниках Земли.

Курсанты «малой звездной академии» посмотрели премьеру двух новых документальных фильмов «Дон-Кихот из Кызылсая» (студия «Узкинохроника») – об основателе МАКШ академике Шавкате Вахидове и «Старт номер сто» (киностудия Звездного городка), посвященного недавнему юбилейному старту с Байконура космических кораблей типа «Союз».

В рамках программы МАКШ-2010 полковник Салижан Шарипов в Ташкенте встретился с профессорско-преподавательским составом и студентами авиафакультета и военной кафедры (по авиационному циклу) технического университета имени Беруни, а также инструкторами по ракетомоделизму и кружковцами Республиканского Дворца школьников. Здесь же он посетил новый аквариум, вместе с юными музыкантами сыграл на дойре ритмы на космические темы.

Тем временем в МАКШ 30 июля начинаются творческие состязания молодых конструкторов воздушных змеев, авиа- и ракетомоделей.

Шахабутдин ЗАЙНУТДИНОВ.
Фото автора.

Дочернее предприятие «Ихтисослаштирилган Таъмирлаш Курилиш ва Созлаш», зарегистрированное отделом государственной регистрации субъектов предпринимательства хокимята Бектемирского района города Ташкента № 000778 от 03.08.2009 г., ИНН 301280539, код ОКПО 22882302, в соответствии с решением учредителей № 1 от 22.07.2010 г.

ЛИКВИДИРУЕТСЯ.

Претензии принимаются в течение одного месяца со дня опубликования объявления по адресу: 100182, г. Ташкент, Бектемирский район, ул. Ю. Чирчик, дом 72. Тел.: 159-14-06.

На спортивных аренах

НА КУБКЕ ГОРОДА – СМЕНА ЛИДЕРА

По окончании 5 тура II международного турнира на Кубок хокима Ташкента в соревнованиях произошла смена фаворита.

Список участников, набрав 4,5 очка, возглавил международный мастер из столицы Андрей Квон, обыгравший лидировавшую до этого международного мастера Нафису Муминову из Ферганы.

Сама Муминова, в активе которой 4 очка, делит 2-9-е места с гроссмейстерами Саидали Юлдашевым (Узбекистан), Разетом Зиятдиновым (США), международными мастерами Владимиром Егиным и Джурабеком Хамракуловым, а также Баходыром Холмирзаевым, Акмалем Файзуллаевым и Равшаном Хамраевым (все – Узбекистан).

ДОМОЙ С БОГАТЫМ ОПЫТОМ

Узбекская делегация возвратилась на родину из канадского города Монктон, где проходил чемпионат мира по легкой атлетике среди юниоров. Нашу республику под руководством тренеров Виталия Смирнова и Павла Андреева представляли три спортсмена.

Одному из них, Александру Хардину, не повезло в самом начале соревнований. Под аккомпанемент ливневого дождя он выполнял первую попытку в квалификации по прыжкам в высоту и, поскользнувшись, подвернул ногу. Травма не позволила Хардину продолжить борьбу. Любопытно, что после этого случая организаторы состязаний отложили противостояние «высотников» до более благоприятных погодных условий.

Две другие узбекистанки пробились в финалы. Валерии Канатовой в секторе по тройному прыжку, показавшей результат 13,68 м, до бронзовой медали не хватило 4-х см. А Дарья Ахмедова, среди прыгуний в длину «улетевшая» на отметку 5 м 81 см, замкнула группу из 12 финалисток.

ТРИ МЕДАЛИ ИЗ ТУРЦИИ

Узбекские спортсмены завоевали три награды разного достоинства на традиционных международных соревнованиях «Ахмет Комерт» в Стамбуле. Золотым медалистом в весовой категории до 63 кг стал Акмалбек Косимов. «Серебро» добыл Алиер Норалиев (52 кг). «Бронза» досталась Ойбеку Шарипову (80 кг).

В командном зачете, где также выступали представители Азербайджана, Казахстана, России, Сирии, Ирака, Индии, Туркменистана, узбекистанцы под руководством тренера Хамида Тангрибергенова заняли пятое место.

НА КОРТАХ МИРА

Узбекские спортсмены Денис Истомин и Фаррух Дустов проиграли в первом круге теннисного турнира Allianz Suisse Open Gstaad в швейцарском Гштааде с призовым фондом 450 тысяч евро.

Истомин в трех сетах уступил австрийцу Андреасу Хайдер-Мауреру. Проиграв первую партию со счетом 3:6, во второй главная мужская ракетка Узбекистана вырвал-таки реванш на тайбреке – 7:6. Но в третьем раунде силы у южанина уже иссякли. В итоге – 6:4, победил Хайдер-Маурер. Матч продолжался почти два с половиной часа.

Дустову противостоял Ришар Гаске из Франции, который сломил сопротивление соперника чуть более чем за час, не позволив поединку выйти на третий сет. В общей сложности узбекистанец выиграл семь геймов, что в принципе немало, однако для победы этого не хватило. Француз взял верх – 6:3, 6:4. Во втором круге Хайдер-Маурер поспорит с Альбертом Монтаньсом (Испания), а Гаске померится силами с Даниэлем Брандсом (Германия).

* * *

Узбекская спортсменка Акгуль Аманмурадова проиграла на старте турецкого турнира по теннису среди женщин Istanbul Cup с призовым фондом 220 тысяч долларов. В 1/16 финала она встречалась с румынской теннисисткой Сараной Кирстя, которая в первом сете на тай-бреке взяла верх со счетом 7:6, а вторую партию выиграла с результатом 6:3. В 1/8 финала румынка поспорит с победительницей пары Патти Шнидер (Швейцария) - Йоханна Ларссон (Швеция).

НА ЗЕЛЕНЫХ ПОЛЯХ

Гузарский «Шуртан» разгромил ташкентский «Локомотив» в ответном полуфинальном матче Кубка Узбекистана по футболу со счетом 4:0. Напомним, в первой встрече железнодорожники одержали победу на своем поле с результатом 2:0. В Гузаре по окончании основного времени ситуация повторилась, но уже в пользу «Шуртана». Голы забили И. Таран и Д. Атоев.

Таким образом, по сумме двух поединков счет сравнялся – 2:2. Для определения победителя главному арбитру из столицы Рустаму Саидову пришлось назначать дополнительные полчаса. И снова удачливее оказались хозяева газона. На сей раз в каждой 15-минутке отличились Ш. Эркинов и А. Мерзляков.

Теперь в финале, где гузарцы сыграют впервые за всю историю существования своего клуба, они померятся силами с обладателем почетного трофея 2008 года грозным «Бунедкором».

* * *

Команда «Андижан» в рамках отложенного матча 13-го тура чемпионата Узбекистана по футболу обыграла на своем поле ферганский клуб «Нефтчи». Судьбу поединка между соседями по турнирной таблице и по региону решил единственный гол, забитый андижанским нападающим Шухратом Мирхолдыршаевым в середине первого тайма – 1:0.

Этот выигрыш позволил «Андижану» набрать 14 очков и переместиться с 11-го места на 9-е. А пятикратный чемпион страны «Нефтчи» с 12-ю очками располагается на непривычной для себя 12-й позиции.

Осталось провести последнюю перенесенную встречу первого круга. Пятый тур национального первенства республики закроет матч ташкентского «Бунедкора» и каршинского «Насафа».

Степан ДУМА.

Фото К. УЛЬМАСОВА.

В многочисленных кружках под руководством опытных наставников столичная детвора имеет возможность проявлять и развивать свои таланты.

Это интересно

С ВЫСОТЫ ПТИЧЬЕГО ПОЛЕТА

Согласно библейскому преданию сооружение Вавилонской башни до небес потерпело полное фиаско у древних строителей. Но, как сказал английский сказочник Льюис Кэрролл, «трудно родить идею, но еще труднее убить ее». На сегодняшний день телевизионные башни – потомки в десятом колене несостоявшегося восьмого чуда света – самые высокие сооружения на планете. Во всем мире продолжается соревнование под девизом «кто выше».

«Пастушка облаков» – такое романтическое, но точное название знаменитой Эйфелевой башне дал французский поэт Гийом Аполлинер. До ее появления самым высоким строением на земле была пирамида Хеопса (146,59 м). Высота Эйфелевой башни в два раза превосходит древнее сооружение египтян. Интересно то, что построена она в 1889 году, когда о радиовещании и тем более о телевещании речь не шла. Возведение «Старой дамы», как ее сейчас называют парижане, в свое время было делом престижа для Франции. В 1851 году в лондонском Гайд-парке по инициативе принца Альберта была проведена первая Всемирная выставка. С тех пор такие интернациональные выставки периодически проводятся в крупнейших городах и столицах государств. Символом первой Всемирной выставки был специально построенный Хрустальный дворец (уничтожен пожаром в 1936 году). Франция не могла ударить в грязь лицом и тоже не построить нечто выдающееся. Выбор пал на высотное строение, потому что в Англии уже с 1832 года существовал проект 320-метровой башни инженера Ричарда Тревесика. Из 700 работ, представленных на конкурс, жюри остановилось на проекте Александра Гюстава Эйфеля. А правительство Франции, несмотря на протесты видных общественных деятелей, которые считали, что вид «железного чудовища» нанесет эстетический ущерб архитектурному ансамблю центра столицы, финансировало строительство «архитектурного монстра». Правда, оно заверило возмущенную общественность в том, что после выставки башня будет демонтирована. Но сразу как-то не собрались, а потом оказалось, что в новом электрическом хозяйстве башня очень пригодилась. В 1921 году на ней была установлена радиостанция, а уже в 1925 году проведены первые опыты приема телевещания. С 1957 года башню венчает телевизионная антенна, что увеличило высоту еще на 20 метров. Вплоть до 1931 года Эйфелева башня оставалась самым высоким сооружением в мире.

Практические преимущества радиосвязи были осознаны в первое десятилетие XX века. И если изначально радио виделось как незаменимое средство в военных и всякого рода спасательных операциях, то очень скоро стало очевидно, что радиовещание успешно может взять на себя функции информирования и даже развлечения населения. Первая подобная радиопередача состоялась в 1912 году. Трансляция велась из Метрополитен Опера (Metropolitan Opera), ведущего оперного театра США. А с 1920 года в Америке началось регулярное радиовещание, и вскоре в стране уже насчитывалось 576 радиостанций. Начало регулярному вещанию в Англии положили шесть производственных фирм, основавших частную компанию «Бритиш бродкастинг компани», или Би-би-си, которая вышла в эфир 15 декабря 1922 года. В связи с бурным развитием радио появилась необходимость строить специальные высотные сооружения для установки радио-, а впоследствии – и телевизионных антенн. Эту функцию взяли на себя башни.

Все телебашни мира объединены во Всемирную федерацию высотных башен (The World Federation of Great Towers). Она насчитывает 22 строения определенного типа. Кроме технических характеристик, им предъявляются и другие требования. Они должны являться неотъемлемой частью того города, в котором находятся, вписываться в архитектурный ансамбль, а значит, представлять интерес для туристов. Надо сказать, что и строить, и содержать такие дорогостоящие объекты накладно. Но во всем мире только 20 процентов доходов от них получают за счет трансляции телесигнала. Остальной доход приносят туристы.

Удивить современного туриста сложно. Тем более что как архитектурный объект телебашни большого интереса не представляют. Их козырь – высота. Поэтому все они имеет смотровую площадку. Самая высокая из них находится на телебашне Си Эн Тауэр на уровне 447 метров. Но и, кроме высоты, строители телебашен обязательно стараются удивить посетителей чем-то необычным. Так, например, к столетию знаменитой Эйфелевой башни на ее верхнем этаже было построено специальное помещение с пятью экранами, на которых можно наблюдать, как с амплитудой 22 сантиметра раскачивается вершина трехсотметрового сооружения. А на первом этаже Шанхайской башни (ее высота 468 метров), которая носит поэтическое название «Жемчужина Востока», расположен уникальный музей города. Он переносит посетителей на сотни лет назад, в обстановку Великого шелкового пути. Японцам тоже есть чем удивить посетителей Токийской телебашни. Ее высота 333 метра, на сегодняшний день это самое высокое сооружение в Японии, что является огромным достижением в области строительства, учитывая зону повышенной сейсмической активности. Башня знаменита своим аквариумом, в котором собраны обитатели практически всех морей планеты. А рядом с подводным миром расположен мир людей – музей восковых фигур, где представлены восковые копии более 100 мировых знаменитостей.

Те, кто следит за развитием высоких технологий в области средств информации, задаются вопросом, как долго еще люди будут пользоваться телебашнями для передачи сигнала. Ведь уже сбылось предсказание известного ученого и писателя-фантаста Артура Кларка, который еще в 1945 году говорил, что искусственный спутник, размещенный на круговой экваториальной орбите, на высоте 35 803 км над землёй будет иметь период обращения вокруг земли 24 часа, то есть останется неподвижным к любой точке земной поверхности. Этот экваториальный пояс называется поясом Кларка, и такие геостационарные спутники уже есть. Они применяются для трансляции телевизионного сигнала.

Как поведут себя высокие технологии дальше, покажет время. А пока в Токио планируют построить телебашню Millennium Tawer, высота которой будет 840 метров. А амбициозные китайцы замахнулись преодолеть километровый барьер: объявленная высота телебашни Bionic Tawer в Гонконге – 1128 метров.

Ташкентская телебашня – девятая в ряду своих мировых «сестер» и самая высокая в Центральной Азии. Ее высота – 375 метров. Сооружение в 6000 тонн опирается на 11-метровый фундамент. Строилась она 6 лет и введена в эксплуатацию в январе 1985 года. Является крупнейшим в Центральной Азии вещательным центром, ее антенны находятся на высоте 480 метров над уровнем моря. Как все телебашни мира, она представляет интерес для туристов и гостей города. На ней расположены смотровая площадка (на высоте 94 метра) и двухзальный вращающийся ресторан «Коинот» (высота 104 метра). На высоту птичьего полета поднимут 3 скоростных лифта (4,8 м/сек). С этой высоты открывается удивительная панорама нашего замечательного города.

Подготовила Л. ЮРЬЕВА.

АСТРОЛОГИЧЕСКИЙ ПРОГНОЗ

ОВНЫ. Личное обаяние позволит вам наладить необходимые партнерские отношения. Прошлые заслуги могут помочь в открытии достаточно перспективного дела. Вероятны непродолжительные поездки. Уладятся семейные проблемы, начнется период полного взаимопонимания. Среда - благоприятный день для встреч и свиданий, как романтических, так, впрочем, и деловых - вам никто не сможет ни в чем отказать. Попытки уравновесить траты и приобретения займут достаточно много времени.

ТЕЛЬЦЫ. Если вы будете сохранять спокойствие и проявите целеустремленность, то обязательно добьетесь желанного успеха. Звезды будут на вашей стороне. Вам надо быть внимательнее при работе с деловыми бумагами, документами или материальными ценностями. Завоюйте доверие своего начальства - и перед вами откроются новые возможности. Докажите свою надежность. Не забывайте о накопившихся домашних делах и проблемах. Конец недели может порадовать вас денежными поступлениями.

БЛИЗНЕЦЫ. Вас будут переполнять творческие идеи и замыслы, но понадобятся единомышленники, которые помогли бы их воплощению в жизнь. Прислушивайтесь к голосу интуиции - это позволит избежать массы ошибок и приблизит вас к исполнению заветного желания. Вероятно разрешение практически всех конфликтов и достижение давно желаемого согласия. Лучше не вступать в споры и не ссориться с родственниками. Вероятна стабилизация финансового положения.

РАКИ. Постарайтесь проявить выдержку и дипломатичность. Разногласия с коллегами необходимо урегулировать. Обстоятельства всеми силами будут подталкивать вас к пересмотру многих принципов. Вы можете завязать множество интересных и полезных знакомств, особенно в конце недели. Будьте осторожнее при оформлении бумаг. Вас могут приятно порадовать денежные поступления.

ЛЬВЫ. На ваши плечи может лечь ответственное дело. Только не позволяйте другим руководить этим процессом - лишь при этом условии успех будет обеспечен. Примерно в середине недели наступит удобный момент для пересмотра и изменения отношений с коллегами и начальством, если таковые нуждаются в переменах. Знайте во всем меру, взвешивайте каждое свое слово и действие - это даст богатые плоды. Близкие люди будут поддерживать вас во всех начинаниях. Вероятны денежные поступления, но только от вас будет зависеть, просочатся они у вас сквозь пальцы или вы сумеете разумно ими распорядиться.

ДЕВЫ. Возможна командировка, результаты которой положительно отразятся на вашем служебном продвижении. Если вы задумали сменить работу, то необходимо продумать все, вплоть до мелочей. У вас есть возможность обновить до времени увядшие отношения. Постарайтесь разобраться со старыми долгами. Будьте осторожнее, особенно с чужими денежными средствами.

ВЕСЫ. Можете ждать проявлений симпатии и поддержки друзей и единомышленников. Цените и уважайте свой труд, так как демонстрация самокритичности приведет лишь к тому, что вам сядут на шею, попутно дав понять, что вы плохо справляетесь с обязанностями. Возможны интересные деловые встречи с новыми партнерами, но вас может ожидать обман. Желательно отложить поездки и командировки. Вероятно появление нового, оригинального источника доходов.

СКОРПИОНЫ. Вы проявите активность и нетерпеливость. Повысится ваш общий тонус и улучшится настроение. Совет, полученный от близкого друга, поможет найти выход из тупиковой ситуации. Ваша успешность будет зависеть от заинтересованности в результате и готовности проявить инициативу. Вы блестяще справитесь с грузом назревших проблем. Время удачно для карьерного роста. На избыток денежных средств рассчитывать, правда, не стоит.

СТРЕЛЬЦЫ. Не отказывайтесь от помощи друзей, но в то же время постарайтесь не форсировать события. Желательно не подвергать себя неоправданному риску, решив преодолеть слишком большую высоту. Вам многим придется пожертвовать, а потери могут оказаться невосполнимыми. На этой неделе необходимые и отличительные качества для вас - прямота и целеустремленность. Именно они помогут достичь желаемого успеха.

КОЗЕРОГИ. Вас посетят новые идеи. Может также возникнуть интенсивный трудовой ритм. В отношениях с партнерами, скорее всего, появятся определенные трудности. Разбираться, кто виноват, будете позже, пока важно продумать, как выйти из сложившейся ситуации. Постарайтесь уделить достаточно внимания близким людям, чтобы не создавать конфликтную ситуацию еще и дома. Будут удачными поездки и командировки. Если вы не упустите шанс, то вас могут ожидать значительные прибыли. Но для этого важно быть внимательнее и не допускать даже мелких ошибок.

ВОДОЛЕИ. Вас могут посетить разнообразные творческие идеи. Не стоит надеяться на свою память - делайте записи. Происходящее будет всю неделю испытывать ваши силы, возможности и терпение. Сосредоточенность и быстрота реакции позволят вам справиться с поставленными задачами. В начале недели нежелательно посвящать окружающих в свои планы. Финансовая сфера не всегда будет стабильной.

РЫБЫ. Вам надо быть осторожнее - избегайте общественных мероприятий, так как нечаянно оброненное необдуманное слово станет пищей для кривотолков. В среду будьте аккуратнее и терпеливее во всех делах, только так вы добьетесь желанной цели. Четверг ознаменуется приподнятым настроением. В конце недели лучше со всей решимостью избавиться от лишнего хлама, как материального, так и морального.

Учредитель — хокимият г. Ташкента

Главный редактор Акмаль АКРАМОВ

Адрес редакции: 100029, г. Ташкент, ГСП, ул. Матбуотчилар, 32.

Телефоны:
отдел рекламы и объявлений — 233-28-95; 236-57-65.
Факс: 233-21-56, 233-28-95.

Газета выходит пять раз в неделю, кроме субботы и воскресенья.

ISSN 2010-9237

Газета зарегистрирована в Управлении печати и информации г. Ташкента. Регистрационный № 02-2

Индекс — 561. Способ печати — офсетный. Формат — А-2. Объем — 2 п.л. Тираж 3388

По вопросам доставки обращаться в почтовые отделения по месту жительства или в отдел эксплуатации ГСП "Тошкент почтамти" по телефону 233-74-05.

Номер набран и сверстан в компьютерном центре «Вечерний Ташкент».

Типография акционерной компании «Шарк». Адрес предприятия: ул. Буюк Турон, 41.

Заказ Г-607. Подписано в 13.20 123 5