O'ZBEKISTON RESPUBLIKASI MILLIY KIZIL VALITASI INV.№

ВТОРНИК, 3 АВГУСТА 2010 ГОДА

Вечерний Ташкент

Газета выходит с 1 июля 1966 года

ОБЩЕСТВЕННО-ПОЛИТИЧЕСКАЯ ЕЖЕДНЕВНАЯ ГОРОДСКАЯ ГАЗЕТА № 149 (11.710) Цена в розницу — свободная

СТОЛИЦА: ДЕНЬ ЗА ДНЕМ

ХАМЗИНСКИЙ РАЙОН: ГРАНИ СОЗИДАНИЯ

19-ю годовщину независимости республики труженики Хамзинского района встречают с особым подъемом. Есть на то веские основания. За эти годы экономические реформы дали ощутимый эффект во всех сферах. Только за минувшие полгода общий объем производства продукции района выражается гигантской суммой 281,7 млрд. сумов – это 101,8 процента к первому полугодию прошлого года. Выросли масштабы строительства: освоено 45,4 млрд. сумов, что составляет 135,7 процента.

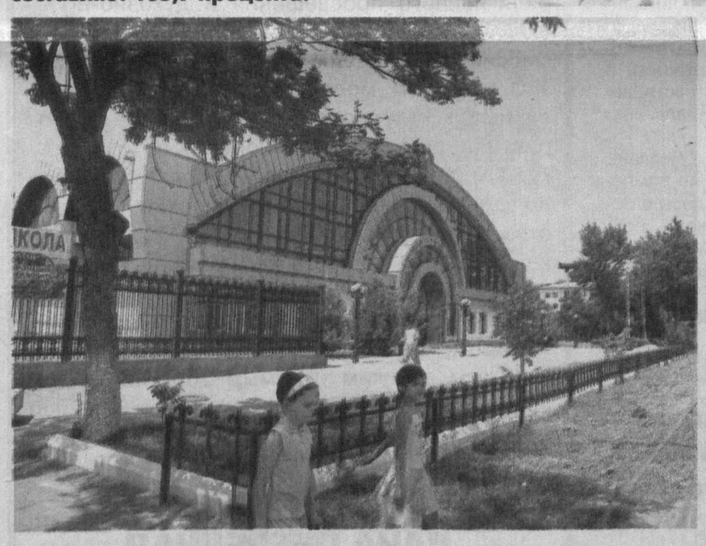

ОЩУТИМЫЕ ПРЕОБРАЗОВАНИЯ ВО ВСЕХ СФЕРАХ ЖИЗНИ

Одна из главных черт экономического развития района – превышение темпов роста основных экономических показателей над темпами прироста населения, что способствует повышению уровня жизни. Показательный пример – розничный товарооборот, а это категория, непосредственно «замыкающаяся» на рядовом гражданине. Он составил за полгода 201,1 млрд. сумов.

Реальной стала многоукладность экономики. Ныне в районе действуют 3054 предприятия, в том числе 86 крупных, 450 малых, 32 акционерных общества, 274 совместных предприятия. Предприятия района успешно сотрудничают с фирмами около 10 стран мира, наибольший объем приходится на Великобританию, Турцию, Лихтенштейн, Китай, Россию.

Главное внимание уделяется внедрению современных технологий, увеличению числа перерабатывающих предприятий, наращиванию выпуска товаров повышенного спроса. Например, внедрение новых технологий на СП «Lor kolor sintez» позволило начать производство краски для стен и потолков, полиакриловой краски «Шарк», эмали глянцевой. Ведутся работы по налаживанию выпуска сухих смесей.

Население района перевалило уже за 206,4 тыс. человек. Причем за год его численность увеличилась на 1,3 тыс. человек. Обеспечение занятости населения, роста его доходов – главная задача районных хокимиятов, всех органов самоуправления на местах. И тут, конечно, многое зависит от развития предпринимательства. Доля малого бизнеса в промышленном производстве составляет 35,1 процента, в сфере услуг – 36,7 процента. Молодежи в этом секторе около 50 процентов. Предложения на этом рынке труда все время увеличиваются.

В зоне пристального внимания постоянно находятся вопросы образования, духовного и физического развития подрастающего поколения. Сегодня в районе функционируют 29 общеобразовательных школ, 6 профессиональных колледжей, 42 детских сада и 4 внешкольных образовательных учреждения. Только за последнее время здесь построены, реконструированы и капитально отремонтированы около 10 образовательных учреждений.

За охраной здоровья населения района следит медицинский персонал 70 различных медучреждений. Залогом крепкого здоровья сограждан являются его высокая квалификация и современное медицинское оборудование, которым оснащены медучреждения.

Сейчас в Хамзинском районе ведутся работы по благоустройству и озеленению территории. К предстоящему празднику оформляются центральные улицы и массивы.

(Материалы, посвященные Хамзинскому району, читайте на 2-й стр.).

ЕЩЕ ОДНО ПРОЯВЛЕНИЕ ВНИМАНИЯ К ДУХОВНОСТИ И ЛИТЕРАТУРЕ

Капитально реконструированы и сданы в эксплуатацию творческий дом «Дурмон» и поликлиника Союза писателей Узбекистана.

Осуществляемые в стране под руководством Президента Ислама Каримова широкомасштабные реформы по строительству демократического правового государства, формированию гражданского общества, повышению духовности народа дают весомые результаты. В центре внимания главы нашего государства постоянно находятся вопросы развития литературы, являющейся зеркалом духовности народа. Последовательно продолжается работа по развитию национальной литературы, стимулированию и достойной оценке труда творческой интеллигенции, всесторонней поддержке молодых дарований.

В книгах Президента Ислама Каримова «Высокая духовность – непобедимая сила», «Внимание к литературе – внимание к духовности, к будущему» дана высокая оценка роли и влиянию литературы, людей творчества в жизни общества, поставлены актуальные задачи перед писателями, литературной общественностью по развитию национальной литературы. Ибо неизмерима роль художественной литературы в повышении духовности народа, воспитании молодежи в духе любви к Родине, приверженности к национальным и общечеловеческим ценностям.

Постановление главы нашего государства об организации при Союзе писателей Узбекистана фонда «Ижод» от 26 февраля 2010 года служит важным фактором в создании необходимых условий для развития литературы, содействии в проявлении творческого потенциала писателей и поэтов, укреплении материально-технической базы Союза писателей Узбекистана.

В соответствии с этим документом при Союзе писателей Узбекистана организован фонд «Ижод». Его основными задачами определены: накопление и направление средств на реализацию проектов и программ, связанных с дальнейшим развитием национальной литературы, широкой пропагандой достижений в области художественного слова с целью обеспечения эффективной деятельности членов Союза писателей Узбекистана; создание для них необходимых бытовых условий; оказание медицинских услуг; предоставление адресной материальной помощи ветеранам, внесшим достойный вклад в развитие литературы; организация творческих конкурсов; публикация произведений молодых дарований, в том числе их первых книг; финансирование переводов на иностранные языки достойных образцов классической и современной литературы, воспевающих древнюю историю, богатую культуру, вековые национальные традиции и ценности нашего народа, художественно отражающих суть и содержание национальной духовности; широкое распространение национальной литературы в Интернете.

...31 июля в творческом доме «Дурмон» Союза писателей Узбекистана собрались писатели и поэты, литературоведы, представители государственных и общественных организаций, молодые литераторы. Здесь они ознакомились с осуществленной строительной и благоустроительной работой, условиями, созданными для творческих работников.

В процессе строительно-ремонтных работ, реализованных на первом этапе, в творческом доме «Дурмон» на 58 мест созданы необходимые условия для хорошего отдыха и плодотворной работы литераторов. Он оснащен современной мебелью, бытовыми приборами, средствами связи. Организованы библиотека, комнаты отдыха, настольного тенниса, шахмат и шашек, столовая, бассейн. На территории осуществлена озеленительная работа.

Совершенно преобразилась и поликлиника Союза писателей. Семьдесят высококвалифицированных медицинских работников предоставляют услуги членам союза и их семьям, при этом используется современное медицинское оборудование.

...Состоялось торжественное собрание, посвященное сдаче в эксплуатацию творческого дома «Дурмон» и поликлиники.

Председатель Союза писателей Узбекистана Б.Алимов, народный поэт Узбекистана М.Тоир, председатель Академии художеств Узбекистана Т.Кузиев, руководитель Республиканского центра духовности М.Хожиматов и другие отметили, что созданные в творческом доме и поликлинике Союза писателей Узбекистана условия стали еще одним ярким проявлением огромного внимания и заботы Президента нашей страны о писателях и поэтах, творческой интеллигенции. В ответ на это долгом мастеров пера являются художественное отражение и пропаганда сути реализуемых в стране реформ, исторических процессов обновления, преобразований в жизни и мышлении народа, создание новых художественных произведений, способствующих воспитанию молодого поколения в духе любви к Родине, преданности идеям независимости.

В мероприятии приняли участие Премьер-министр Республики Узбекистан Ш.Мирзиёев, Государственный советник Президента Республики Узбекистан Х.Султанов.

Олим ТУРАКУЛОВ, корр. УзА.

ОДНИМ АБЗАЦЕМ

По сообщениям информационной службы Ташгорхокимията

✓ **ВЧЕРА** дети, отдыхающие в летнем оздоровительном лагере при школе № 239, посетили с экскурсией Государственный музей истории Темуридов. Организатором мероприятия выступило отделение ОДМ «Камолот» Бектемирского района.

✓ **ВЧЕРА** в махалле «Кичик Хирмантепа» Чиланзарского района состоялась беседа за «круглым столом» на тему «Роль махалли в духовно-нравственном воспитании молодежи».

✓ **ЗАВТРА** в Национальном парке Узбекистана хокимият Мирзо-Улугбекского района проведет торжественное праздничное мероприятие, посвященное Дню независимости нашей страны.

НОВОСТИ XXI ВЕКА

вчера, сегодня, завтра

В СТРАНЕ

● В Ферганской области растут объемы производства строительных материалов. В результате модернизации и реконструкции в Риштанском районе было пущено в эксплуатацию частное предприятие «Риштон керамика», а в Дангаринском начало действовать предприятие по производству биошифера «Дангара шифер махсулотлари».

● На массиве «Бахор» Турткульского района Республики Каракалпакстан по типовым проектам возводятся 60 современных домов. Они преображают облик села. Работы быстрыми темпами и с высоким качеством осуществляет главный подрядчик – общество с ограниченной ответственностью «Янги замон бунёдкори».

● В первом полугодии валовый региональный продукт Андижанской области составил 109,6 процента. На экспорт отправлено продукции на 13 млн. долларов, что превысило прогнозный показатель на 19,5 процента.

● Трудовые отряды «Бунёдкор», состоящие из студентов высших учебных заведений Самарканда, принимают активное участие в созидательной работе. В нынешнем году в студенческом трудовом движении участвуют свыше 450 представителей высших учебных заведений области. Отряд «Бунёдкор» Самаркандского государственного университета проводит текущий ремонт студенческого дома, а студенты Самаркандского сельскохозяйственного института трудятся в учебно-экспериментальном хозяйстве института в Акдарьинском районе. Пятьдесят студентов Самаркандского государственного медицинского института задействованы в мероприятиях, направленных на укрепление репродуктивного здоровья населения Самаркандской, Бухарской, Навоийской, Сурхандарьинской и Кашкадарьинской областей.

● Единый оператор связи «Билайн» направил в первом полугодии на благотворительные цели 370 млн. сумов. Традиционными направлениями благотворительной поддержки являются спорт, образование, культура, помощь инвалидам и ветеранам.

● В Бухаре полным ходом продолжается реставрация архитектурного памятника XVII века – караван-сарая «Рашид», который расположен недалеко от торгового купола «Саррофон». До наших дней хорошо сохранилась северная часть караван-сарая, а вот южную приходится восстанавливать по сохранившимся фрагментам цокольной части стен, а также на основе генерального плана реставрации.

В МИРЕ

● Президент Пакистана А. Зардари ВЧЕРА встретился в Париже со своим коллегой Н. Саркози. Они обсудили проблемы безопасности и борьбы с терроризмом, вопросы, касающиеся ядерного сотрудничества Франции с Индией. СЕГОДНЯ Зардари встретится с главой МИД Франции Б. Кушнером.

● Выступая в Атланте перед американскими ветеранами войны, президент США Б. Обама подтвердил ранее объявленное решение о прекращении участия американских военных в боевых операциях в Ираке. Вывод боевых подразделений начнется в конце этого месяца. В Ираке останутся промежуточные силы численностью около 50 тысяч человек, которые будут заниматься подготовкой иракской армии и оказанием поддержки в проведении контр-террористических операций.

● В России из-за высокой температуры воздуха продолжают гореть леса и торфяники. В тушении пожаров задействованы 130 тысяч сотрудников МЧС и несколько тысяч военнослужащих. В связи с массовыми пожарами президент России Д. Медведев ввел режим чрезвычайной ситуации в семи регионах страны. Жертвами огня уже стали 40 человек, сгорели около 1,5 тыс. домов.

● В Пакистане растет беспокойство в связи с возможной вспышкой эпидемии. Таких наводнений, вызванных проливными дождями, в стране не было более 50 лет. От стихии пострадали 2,5 млн. человек, по сообщениям, погибли 1,5 тысячи.

● Израиль согласился на международное расследование захвата «флотилии мира», который произошел 31 мая. Тогда погибли 9 турецких граждан, несколько десятков человек были ранены.

● В Красноярском крае потерпел аварию пассажирский самолет Ан-24. Это произошло при его заходе на посадку. Самолет летел из Красноярска, на его борту находились 15 человек. Четверым удалось выжить, они госпитализированы.

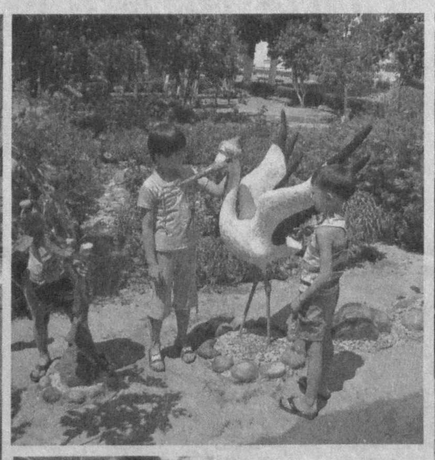

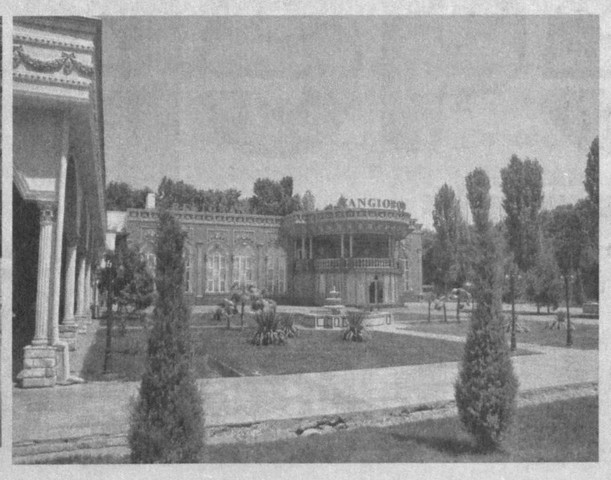

ХАМЗИНСКИЙ РАЙОН: ГРАНИ СОЗИДАНИЯ

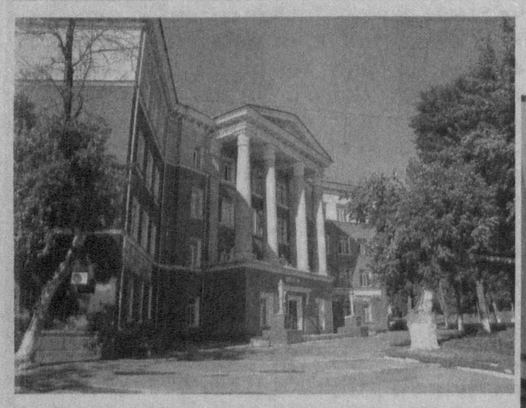

ЦИФРЫ И ФАКТЫ

- За прошедшие шесть месяцев в районе внешнеторговый оборот составил 198,3 млн. долларов США.
- В результате работы по диверсификации производства, техническому и технологическому обновлению предприятий экспортировано продукции на 67,6 млн. долларов.
- В программе локализации задействованы 19 предприятий по 41 проекту, уже произведено продукции на 43,1 млрд. сумов.
- На техническое и технологическое перевооружение предприятий привлечено 49 млрд. 902 млн. сумов. К числу активно привлекающих инвестиции относятся «Carlsberg Uzbekistan» (1,6 млн. долларов США), «Invest Assets Plus» (1,3 млн.), «Жисонг Корея Индастриал» (0,4 млн.).
- В результате реализации программы занятости за прошедший период образовано 4693 новых рабочих места, из них 2911 — в сфере малого бизнеса и частного предпринимательства.
- На основе развития надомничества работой обеспечен 521 человек.

Наши товары

«ШАФАК ТЕКСТИЛ» ДАРИТ РАДОСТЬ

На совместном узбекско-турецком предприятии «Шафак текстил», действующем в махалле «Ок уй» Хамзинского района, уделяется особое внимание увеличению объемов производства и расширению ассортимента продукции.

Предприятие специализируется на изготовлении детских трикотажных изделий. Современное оборудование, передовые технологии обеспечивают высокое качество этих товаров, обновление и совершенствование их дизайна. В условиях обостряющейся конкуренции такая работа приобретает особое значение.

Если в год создания СП производило детскую продукцию 70 наименований, то теперь – более ста. Вырос коллектив. На первоначальной стадии к работе привлекли семь человек – жительниц махалли. Постепенно число занятых на производстве возросло до 35. 90 процентов из них – молодежь. Администрация предприятия организовала для них специальные курсы подготовки и переподготовки. Представители фирм – поставщиков оборудования обучили местную молодежь управлению сложными станками. Технологию, образцы изделий с учетом современного кроя разрабатывает сам директор, известный в Турции дизайнер-модельер, предприниматель Одил Окчакор. Сырье местное, 100-процентное хлопчатобумажное.

Часть своей продукции СП реализует через фирменный магазин и городские торговые точки по доступным ценам. Поэтому на складе ничего не залеживается.

В планах на ближайшую перспективу Одил Окчакор отметил расширение производства. Уже завезено из Турции 20 единиц современного оборудования, соответственно увеличится и численность работающих. С расширением производства планируется расширить и ассортимент выпускаемой продукции, а также географию сбыта, в частности, ведутся переговоры с потенциальными партнерами из России.

В том, что намеченные на СП планы претворятся в жизнь, можно не сомневаться, поскольку трудятся здесь в основном целеустремленные люди, профессионалы своего дела, такие как бригадир Латуфа Мирзалиева, мастера Турсуной Холматова, Дильноза Рахманова, Зухра Курбанова, Малохат Мамадалиева, Зухра Насырова и другие.

На спортивных площадках

ПОДАРОК УЧАЩИМСЯ

В нашей стране ведется последовательная работа по капитальному ремонту, реконструкции и строительству образовательных учреждений, укреплению их материально-технической базы.

В эти дни в махалле «Чулпан» Хамзинского района строится новое здание профессионального колледжа сферы услуг, рассчитанного на 615 учащихся. 2 млрд. 700 млн. сумов выделено на его возведение. 123 рабочих ООО «Курилиш люкс сервис» прилагают все усилия к тому, чтобы своевременно и без нареканий заказчика сдать объект в эксплуатацию.

– Мы уже выполнили 93 процента работы, – говорит прораб Эркин Рискибаев. – Ребятам и преподавателям здесь будет комфортно. Строительные материалы соответствуют самым жестким санитарным нормам, все делаем в соответствии с требованиями, предъявляемыми к современным учебным заведениям.

Уже построено главное четырехэтажное здание, где будут современные учебные и лабораторные классы химии и физики, лингафонные кабинеты, класс по информатике, производственные лаборатории и мастерские, буфет, актовые и спортивные залы, информационно-ресурсный центр. Все это предстоит укомплектовать учебным оборудованием, отвечающим современным стандартам, техническими средствами обучения.

– До сего времени ребята занимались в построенном 104 года назад здании, – рассказывает заместитель директора колледжа по производственной работе Исмаил Худойкулов. – Если на сегодняшний день общий контингент учащихся составляет 300 человек, то в будущем учебном году эта цифра превысит 600. Успешную деятельность колледжа, качественную подготовку будущих специалистов по организации общественного питания, бухгалтерского учета, гостиничного и ресторанного бизнеса, туризма обеспечивает наш педагогический коллектив, в составе которого 33 человека. Благодаря его усилиям постоянно совершенствуется учебно-воспитательный процесс.

Сейчас бригады Ташпулата Юлдашева, Одила Исакова, Хусана Саидова завершают отделочные и благоустроительные работы, оформление аудиторий. Сдача объекта в эксплуатацию запланирована на канун празднования 19-й годовщины независимости нашей страны.

Моя махалля

ГУЗАР, В КОТОРОМ ВСЕМ ХОРОШО

Жизнь в махаллях меняется, благоустраиваются улицы, дороги. Открываются новые объекты культурно-бытового назначения. Не составляет исключения и махаллинский сход граждан «Тарновбоши» Хамзинского района. Здесь построен новый гузар «Янгиобод».

– В нашей махалле проживают 2160 человек, 668 семей, – говорит председатель схода граждан Садритдин Давидов. – И строительство гузара давно уже стало насущной необходимостью. Благодаря усилиям и настойчивости актива махалли и при непосредственной поддержке районных хокимята и отделения фонда «Махалля», с решением финансовых вопросов был построен гузар. Ну и, конечно, постарались строители, выполнили работы в срок с отличным качеством. Он получился очень красивым и современным, с необычной архитектурой.

В гузаре разместились кабинеты для инспектора налоговой службы, оперуполномоченных райотдела милиции, мужской и женский салон красоты на восемь кресел, в трех комнатах расположились административная часть махаллинского комитета, женсовет. Комфорт для работы полный. Все служебные помещения оборудованы разнообразной наглядной агитацией и стендами, в которых отражена жизнь махалли. А для проведения общемахаллинских мероприятий и семейных торжеств, включая, конечно, и свадьбы, оборудованы два зала на 450 и 180 мест. К зданию примыкает огороженный дворик с елями и другими растениями, цветниками. Прохладу и особый микроклимат создают два мини-фонтанчика. В ближайшее время в гузаре намечено открыть салон свадебных платьев, точки бытового обслуживания, филиал «Ипотека банка» для оказания различных видов банковских услуг.

– Открытие нового гузара стало приятным событием для махаллинцев, – продолжает рассказывать аксакал Садритдин Давидов. – Тут есть все условия, чтобы сходом граждан выполнялась еще одна из важных задач – укрепление добрых взаимоотношений между людьми на основе развития ценных традиций и обычаев нашего народа. Будем проводить разные мероприятия, уделяя особое внимание духовно-нравственному воспитанию молодежи, идейно-просветительской работе среди населения, повышению благосостояния людей, социальной поддержке семей с низким уровнем дохода.

Подборку подготовил А. МИНГУЛОВ.
Фото К. УЛЬМАСОВА.

РОДИНА НАЧИНАЕТСЯ С МАХАЛЛИ

Имеющиеся более 10 тысяч махаллей страны активно участвуют в осуществлении социально-экономических и политических реформ, связанных с модернизацией и демократизацией общества, формированием гражданского общества.

Об этом шла речь на пресс-конференции «Родина начинается с махалли», состоявшейся в Национальном пресс-центре Узбекистана. В ней приняли участие руководители фонда «Махалла» и его структур, специалисты и журналисты.

Первый заместитель председателя фонда «Махалла» Рахматилла Шералиев отметил, что в процессе широкомасштабных реформ, осуществляемых в стране под руководством Президента Ислама Каримова, огромное внимание уделяется совершенствованию деятельности махаллей, повышению авторитета органов самоуправления граждан.

Сегодня основной упор в махаллях делается на реализацию задач, предусмотренных в Государственной программе «Год гармонично развитого поколения». К организации 12 с лишним тысяч культурно-просветительских мероприятий за прошедший период нынешнего года привлечены сотни тысяч наших соотечественников. С целью приобщения молодежи к здоровому образу жизни отремонтированы свыше 200 детских спортивных площадок и стадионов.

Ежегодное празднование «Дня махалли», отмечаемого традиционно в первую неделю августа, способствует дальнейшему расширению масштабов работы в этом направлении. В рамках предстоящего мероприятия, которое пройдет 3-10 августа, будут организованы конкурсы «Изучаю историю своей махалли», «Махалля – колыбель национальных ценностей», «Будущее нашего футбола», «Палваны нашей махалли», «Самый образцовый консультант по вопросам религиозного просвещения и духовно-нравственного воспитания», «Самая активная комиссия примирения».

С участием молодежи организуются различные культурно-просветительские мероприятия, фестивали национальных игр, экскурсии детей из малообеспеченных семей по достопримечательным местам нашей страны. В домах «Саховат», «Мехрибонлик» и «Мурувват» проводятся различные благотворительные мероприятия.

«Дни махалли» сменятся Всенародным хашаром, который состоится 14-15 августа, и самым великим и самым дорогим праздником – 19-летием независимости нашей Родины.

«МИКРОКРЕДИТБАНКУ» ДАНА ОЧЕРЕДНАЯ РЕЙТИНГОВАЯ ОЦЕНКА

Проводимые под руководством Президента Ислама Каримова широкомасштабные реформы в банковско-финансовой системе страны дают свои весомые результаты.

Престижной рейтинговой компанией мира «Fitch Ratings» дана текущая рейтинговая оценка открытому акционерному коммерческому банку «Микрокредитбанк». Она в очередной раз подтвердила рейтинговую оценку «долгосрочный стабильный», данную банку в 2010 году, его финансовому состоянию, то есть способности своевременно выполнять взятые финансовые обязательства.

И в прошлом году эта международная рейтинговая компания дала рейтинговую оценку «Микрокредитбанку» «стабильный» в долгосрочном, краткосрочном и общем долгосрочном направлениях.

Это в очередной раз подтверждает международное признание банка, учрежденного по Указу Президента Республики Узбекистан «О создании акционерного коммерческого банка «Микрокредитбанк» от 5 мая 2006 года, действующего и в самых отдаленных селах нашей страны, проводящего широкомасштабные работы по эффективной реализации Антикризисной программы мер, поддержке малого бизнеса и частного предпринимательства и созданию новых рабочих мест.

УзА.

УЗБЕКИСТАН И ГЕРМАНИЯ: ВЗАИМОДОПОЛНЯЮЩЕЕ СОТРУДНИЧЕСТВО

В популярном издании «OMV» - Ost- und Mitteleuropa Verein (Объединения Восточной и Центральной Европы) опубликовано интервью с Чрезвычайным и Полномочным Послом Республики Узбекистан в Германии Дильшодом Ахадовым - «Узбекистан приглашает немецкие компании к тесному сотрудничеству».

В материале дается высокая оценка двусторонним отношениям между Узбекистаном и Германией. Отмечается, что ФРГ является важным партнером Республики Узбекистан в Европе, в том числе в области экономики, торговли и инвестиций.

Сегодня в Узбекистане более 130 предприятий с участием немецкого капитала осуществляют свою деятельность в таких отраслях, как текстильная промышленность, производство медицинской и фармацевтической продукции, переработка сельхозпродуктов, логистика, автомобилестроение, торговля и другие. Свои представительства в Узбекистане имеют 57 немецких компаний.

По данным Федерального ведомства статистики, в 2009 году объем торговли между Узбекистаном и Германией сократился лишь на 0,1 процента. В то время как объем двусторонней торговли Германии с другими странами СНГ сократился на более чем 30 процентов. Вместе с тем в январе 2010 года узбекско-германский товарооборот увеличился на 116,1 процента — наиболее высокий показатель среди государств СНГ. Также подчеркивается, что имеющийся значимый потенциал сторон открывает возможность для дальнейшего углубления двусторонних торговых отношений и развития инвестиционного и технологического сотрудничества.

Узбекистан является растущим рынком с богатыми природными и высококвалифицированными трудовыми ресурсами, выгодными транспортными связями и хорошо развитой инфраструктурой в самом центре Центральной Азии. Он открыт для всестороннего экономического сотрудничества. Являясь ключевым транспортным узлом Центральной Азии, Узбекистан предлагает выгодные условия для развития регионального сотрудничества и участия в региональных и субрегиональных проектах по развитию транспортной инфраструктуры.

В свою очередь, Германия является одной из ведущих стран мира по производству и экспорту высококачественных промышленных установок, производственных линий и ноу-хау. Здесь имеются большие возможности для сотрудничества.

В другом немецком журнале «Business and Diplomacy» (Бизнес и дипломатия), рассказывается о создании в городе Навои Свободной индустриально-экономической зоны.

В качестве ключевого транспортного узла с аэропортом в областном центре, железнодорожными линиями от Афганистана до Европы и международным автобаном Е40 от Пекина до Парижа СИЭЗ «Навои» предлагает благоприятные условия для поставки продукции на рынки Южной Азии, Центральной и Восточной Европы, Ближнего Востока и СНГ. На развитие инфраструктуры в течение минувших трех лет правительство выделило свыше 450 млн. долларов. Местная сырьевая база позволяет организовать производство, в частности, текстильной, кожевенной, продовольственной, нефтехимической продукции, электротехники и машин. При этом приоритет отдается энергосберегающим и экологичным производствам, основанным на инновационных технологиях и автоматизированных системах.

В материале делается акцент на то, что предприятия, осуществляющие свою деятельность в СИЭЗ «Навои», в зависимости от объемов внесенных прямых инвестиций на срок от 7 до 15 лет освобождаются от уплаты земельного налога, налога на имущество, прибыль, благоустройство и развитие социальной инфраструктуры. Кроме того, они получают таможенные льготы и особые разрешения на въезд, пребывание и трудовую деятельность.

В статье подчеркивается, что индустриальный комплекс на базе местных сырьевых ресурсов предусматривает организацию производства конкурентоспособной на внешнем рынке продукции. Имеющийся сырьевой потенциал позволяет выпускать широкую номенклатуру готовой продукции, прежде всего текстильных, швейных и кожевенно-обувных изделий, продовольственных товаров, химической, нефтехимической и фармацевтической продукции, строительных материалов, а также электротехнической, телекоммуникационной и машиностроительной продукции.

Отмечается, что организационные меры позволили начать реализацию уже около 20 инвестиционных проектов, а в текущем году планируется довести количество осуществляемых проектов до 120 с общей стоимостью более 5,5 млрд. долларов США.

ИА «Жахон».

Постановление и его исполнение

ЗАЩИТА ИНТЕРЕСОВ ПОТРЕБИТЕЛЕЙ — В ЦЕНТРЕ ПОСТОЯННОГО ВНИМАНИЯ

Благодаря постоянному вниманию, уделяемому в нашей стране защите прав и интересов потребителей, повышается качество производства и оказания услуг. Ведь продукция предпринимателя, который учитывает потребности клиента, всегда будет востребована. Однако есть еще и такие, кто в погоне за прибылью начинает нарушать права и интересы потребителей. В подобных случаях всестороннюю помощь гражданам оказывают государственные и общественные организации, деятельность которых направлена на защиту прав потребителей.

Одна из таких организаций – Федерация обществ защиты прав потребителей Узбекистана. Она осуществляет свою деятельность на основе Закона Республики Узбекистан «О защите прав потребителей», которым гарантирована защита законных прав потребителей при приобретении и использовании им товара (работы, услуг).

– В течение первого полугодия текущего года в нашу организацию поступило около 4 тысяч заявлений, – говорит корреспонденту УзА председатель Федерации обществ защиты прав потребителей Узбекистана Акром Миразизов. – Большая часть из них касается сферы торговли, коммунальных услуг, здравоохранения, связи и транспорта. Благодаря принятым мерам 96 процентов из них были решены положительно. В результате потребителям был возмещен материальный ущерб в размере около 300 миллионов сумов.

В частности, жительница Чиланзарского района столицы М. Камолова в аптеке «999» приобрела товар с помощью пластиковой карточки. Однако, пересчитав стоимость купленных лекарств, она обнаружила, что работник аптеки взял с нее лишних 26800 сумов. Она обратилась в территориальное объединение обществ защиты прав потребителей города Ташкента. Благодаря вмешательству объединения эта сумма была возвращена потребителю.

Используя пластиковую карточку, покупатель также должен внимательно изучить выданный ему чек. Сегодня, когда все более совершенствуется система оплаты на основе пластиковых карточек, потребитель должен уметь правильно использовать свой «электронный кошелек». Поэтому актуальное значение приобрело повышение правовой культуры в данном направлении. Учитывая это, федерация в сотрудничестве с заинтересованными организациями принимает конкретные меры по данному вопросу.

Много заявлений от потребителей касаются сферы торговли и услуг. Так, холодильник, который приобрела Ш. Алиева из Учтепинского района за 1 миллион 250 тысяч сумов, вскоре перестал работать, мобильный телефон, приобретенный Г. Усмановой из Сабир-Рахимовского района за 630 тысяч сумов, оказался некачественным. Благодаря своевременному обращению в соответствующие организации холодильник был заменен на новый, а средства, потраченные на телефон, были возвращены клиенту.

Р. Новикова лечила зубы в стоматологической клинике на 20-м квартале Чиланзара. Однако, несмотря на потраченные время и деньги, проблемы с зубами остались. Осознав, что ей предоставляли некачественные услуги, женщина обратилась в территориальное объединение обществ защиты прав потребителей города Ташкента. В ходе изучения обстоятельств было выяснено, что ее требования обоснованны. С данной клиники в пользу потребителя было взыскано 80 тысяч сумов.

Из-за неисправности водосточных труб квартиру жительницы Шайхантаурского района Ш.Юлдашевой затопило, имуществу был нанесен серьезный ущерб. Благодаря вмешательству территориального объединения трубы были заменены на новые, а заявительнице был возмещен ущерб в объеме 220,5 тысячи сумов. От жительницы этого же района Д. Шермухамедовой районное предприятие по газообеспечению потребовало 490 тысяч сумов за неиспользованный газ. Факты также были тщательно изучены. Проверка в агентстве «Узстандарт» газового счетчика потребителя подтвердила, что счетчик исправен. Незаконное требование к потребителю было аннулировано.

Все это говорит о возрастающем уровне потребительской культуры населения. В этом деле важное значение приобрело проведение среди населения организациями защиты прав потребителей широкой разъяснительной работы, пропаганда законодательства через СМИ. За прошедший период федерацией было организовано около шести тысяч подобных мероприятий.

Наряду с разъяснением законов проводится и регулярный мониторинг их выполнения. В этих целях при территориальных объединениях и ряде районных обществ созданы консультативные центры.

Дает свои позитивные результаты и работа по изучению совместно с депутатами Законодательной палаты Олий Мажлиса Республики Узбекистан выполнения законов, направленных на защиту прав потребителей. При изучении в контрольно-аналитическом порядке выполнения Закона «О профилактике йододефицитных заболеваний» в Сурхандарьинской, Сырдарьинской и Ташкентской областях было выявлено, что на производственном предприятии «Туйтепа-нон» Уртачирчикского района Ташкентской области используется просроченная поваренная соль. По этому факту было принято соответствующее постановление, недостатки были устранены.

Помимо этого, с целью изучения формирования оптовых и розничных цен на основные потребительские товары на внутреннем рынке, а также выявления хозяйствующих субъектов, которые незаконным путем используют электроэнергию, питьевую воду и природный газ на местах, налажена работа по регулярному изучению этих вопросов.

Подобные меры, направленные на защиту прав и интересов потребителей, служат росту благосостояния народа и развитию страны.

Норгуль АБДУРАИМОВА.

Здоровье. Как его сберечь?

СООТВЕТСТВОВАТЬ ПОВЫШЕННЫМ ТРЕБОВАНИЯМ

Семейная поликлиника... Сегодня это словосочетание стало для нас привычным, а ведь такая практика введена не так давно.

– Целью семейной поликлиники является наблюдение врачами общего профиля целых семей по месту жительства, – рассказывает главный врач семейной поликлиники № 10 Сергелийского района Мухаббат Джаббарова. – Таким образом повышается профилактическая работа по предупреждению заболеваний у членов семьи одновременно – как у взрослых, так и у детей, на ранней стадии выявляются сложные и социально опасные болезни. Попутно врачи дают рекомендации по гигиене, санитарии, правильному питанию, оздоровительным процедурам. Причем рекомендации эти носят индивидуальный характер для каждого наблюдаемого члена семьи.

С целью лучшего медицинского обслуживания жителей созданы филиалы семейной поликлиники № 10 – два на массиве Сергели-3, два – на массиве Сергели-8 и один на массиве Сергели-5. В итоге поликлиникой охвачены 6 массивов, а это 47100 человек.

– Большая часть наших специалистов – врачи общей практики, – продолжает Мухаббат Наримановна, – все они прошли 10-месячную переподготовку в Институте усовершенствования врачей. Каждый такой врач закреплен за определенным участком и досконально знает состояние каждого своего пациента. Но также при поликлинике и ее филиалах работают кабинеты узких специалистов, это сделано для удобства пациентов. Наши врачи имеют возможность выписывать пациентам направления на лечение в круглосуточный стационар городской больницы № 2 и в два дневных стационара – при Центральной поликлинике Сергелийского района и больнице № 13.

Поликлиника и ее филиалы оснащены современным лабораторным и физиооборудованием, аппаратами ЭКГ. Холдинговая компания «Файз» передала в прошлом году в филиал на массиве Сергели-8 комплект мебели для регистратуры; оказывает поддержку поликлинике в обеспечении всем необходимым и хокимят района. На капитальный ремонт, благоустройство территории были выделены средства районным управлением здравоохранения.

И все же главное богатство поликлиники – ее кадры. Ветераны самой гуманной профессии здесь Саодат Назарова, Саодат Агзамова, Азрат Ташхаджаева – у каждой из них врачебный стаж 30 лет. 25 лет отдала любимой профессии медсестра Светлана Ромашко. Не уступают ветеранам в добросовестном отношении к делу и молодые специалисты – врачи-педиатры Анна Головащенко и Наргиза Саидаминова.

– Словом, стараемся соответствовать тем повышенным требованиям, которые предъявляются сейчас к медицинским работникам, – заключила М. Джаббарова.

Алексей АЛИМКУЛОВ.
Фото А. ПОПОВА.

Жемчужины Узбекистана

НА НЕБОСВОДЕ — ИМЯ ДРЕВНЕГО УЗБЕКСКОГО ГОРОДА

Одному из древнейших городов мира – Самарканду – в торжественной обстановке вручен сертификат о присвоении его имени малой планете нашей Солнечной системы.

Торжественная церемония с участием представителей общественности, деятелей науки и культуры, учащейся молодежи состоялась в Самаркандском государственном университете. Сертификат Центра малых планет Международного астрономического союза хокиму Самарканда З. Мирзаеву вручил директор Астрономического института Академии наук Узбекистана Ш. Эгамбердиев.

Отныне имя Самарканда на века засияло на звездном небосклоне, напоминая о славной истории древнего города и его вкладе в развитие науки, архитектуры и искусства. Он по праву занимает почетное место в ряду таких прославленных городов, как Афины, Рим, Иерусалим, Дамаск, Дели. Археологи доказали, что городу не менее 2750 лет. ЮНЕСКО включило узбекский город за сохранившиеся в нем шедевры средневекового зодчества в особый Список всемирного наследия.

Во все времена он поражал гостей своей красотой и неповторимостью облика. Великий полководец древности Александр Македонский, осмотрев его, смог лишь сказать: «Все, что я слышал о красоте города, – все правда, за исключением того, что он более прекрасен, чем я мог себе представить!»

Еще один великий полководец и государственный деятель Темур сделал Самарканд столицей своего могущественного государства. Он воздвиг в городе уникальные дворцы, поражающие своим величием и в XXI веке. Строительство шедевров зодчества продолжил внук Темура – Улугбек, который известен в мире как выдающийся астроном и создатель знаменитых своей точностью звездных таблиц.

Человечество обязано Самарканду и распространением по свету технологии производства бумаги. Последняя за свое высокое качество называлась «самаркандской».

Поэты одарили город за его красоту восторженными эпитетами: «Сияющая точка земли», «Драгоценная жемчужина мира», «Эдем Востока». Город является родиной тысячи поэтов. Триста из них, показали исследования историков, пожелали назвать себя Самарканди. По улицам древнего города ходили и вдохновлялись его красотой многие всемирно известные поэты. Среди них – Саади, Рудаки, Омар Хайям. Здесь формировалось творчество таких не менее прославленных мастеров слова, как Алишер Навои и Абдурахмон Джами.

С Самаркандом связаны имена многих выдающихся ученых в области астрономии, математики, философии, истории, медицины, фармакологии. Все они являлись воспитанниками университетов Востока – медресе, в которых занятия в эпоху средневековья велись не только по богословию, но и естественным наукам.

Самарканд остается городом студентов и в наши дни. Ведущее высшее учебное заведение города – университет. Единственным в своем роде в мире научным центром является Самаркандский институт каракулеводства и экологии пустынь. В его стенах действует уникальный музей каракуля, где представлены меха десятков цветов и расцветок. Каракульская овца, уместно отметить, была выведена путем народной селекции на территории Узбекистана, и в наши дни эту ценную породу пытаются разводить в ряде засушливых стран мира.

Современный город является и крупным культурным центром. Здесь проводятся международные музыкальные фестивали, развиваются древние ремесла. Изделия местных мастеров пользуются повышенным спросом у туристов. Самый экзотический сувенир из Самарканда — «вечная» лепешка, которая долго не теряет своего аромата и вкуса.

О славной истории и не менее славных делах наших дней города теперь будет напоминать с небосвода малая планета по имени Самарканд.

Анатолий ЕРШОВ.

УВАЖАЕМЫЕ ПРЕДПРИНИМАТЕЛИ!

В случае нарушений закона, бюрократических барьеров и допущения волокиты со стороны органов государственной власти на местах, контролирующих и лицензирующих органов при выдаче субъектам предпринимательства разрешений на организацию предпринимательской деятельности, строительство, кадастровом оформлении и установлении ставок арендной платы за пользование зданиями,

в целях защиты своих прав

вы можете позвонить на следующие номера «телефонов доверия» Генеральной прокуратуры Республики Узбекистан, Департамента по борьбе с налоговыми, валютными преступлениями и легализацией преступных доходов при Генеральной прокуратуре, прокуратур Республики Каракалпакстан, города Ташкента и областей или на короткий номер «007».

№	Органы прокуратуры	Номер телефона доверия	
1.	Генеральная прокуратура Республики Узбекистан	Код: 8371	232-43-91 232-45-40
2.	Департамент по борьбе с налоговыми, валютными преступлениями и легализацией преступных доходов при Генеральной прокуратуре Республики Узбекистан	Код: 8371	233-84-20
3.	Прокуратура Андижанской области	Код: 8374	224-06-09
4.	Прокуратура Бухарской области	Код: 8365	223-74-79
5.	Прокуратура Джизакской области	Код: 8372	226-09-62
6.	Прокуратура Кашкадарьинской области	Код: 8375	221-07-82
7.	Прокуратура Республики Каракалпакстан	Код: 8361	222-26-39
8.	Прокуратура Навоийской области	Код: 8436	225-07-17
9.	Прокуратура Наманганской области	Код: 8369	226-23-02
10.	Прокуратура Самаркандской области	Код: 8366	235-07-34
11.	Прокуратура Сырдарьинской области	Код: 8367	223-38-22
12.	Прокуратура Сурхандарьинской области	Код: 8376	223-20-36
13.	Прокуратура города Ташкента	Код: 8371	273-74-81
14.	Прокуратура Ташкентской области	Код: 8371	277-76-18
15.	Прокуратура Ферганской области	Код: 8373	224-04-80
16.	Прокуратура Хорезмской области	Код: 8362	227-45-71

Во всех районных (городских) прокуратурах также имеются «телефоны доверия», организован ежедневный непрерывный прием граждан дежурными работниками.

Будет обеспечена оперативная защита ваших прав и законных интересов.

ГЕНЕРАЛЬНАЯ ПРОКУРАТУРА РЕСПУБЛИКИ УЗБЕКИСТАН

Коллектив Городского совета ОСО «Ватанпарвар» с глубоким прискорбием извещает о кончине бывшего председателя Центрального совета ОСО «Ватанпарвар»

Абдулазиза-ака Абдукаххорова

и выражает искреннее соболезнование родным и близким.

Лето. Отдых

СЧАСТЛИВЫЕ МГНОВЕНЬЯ ДЕТСТВА

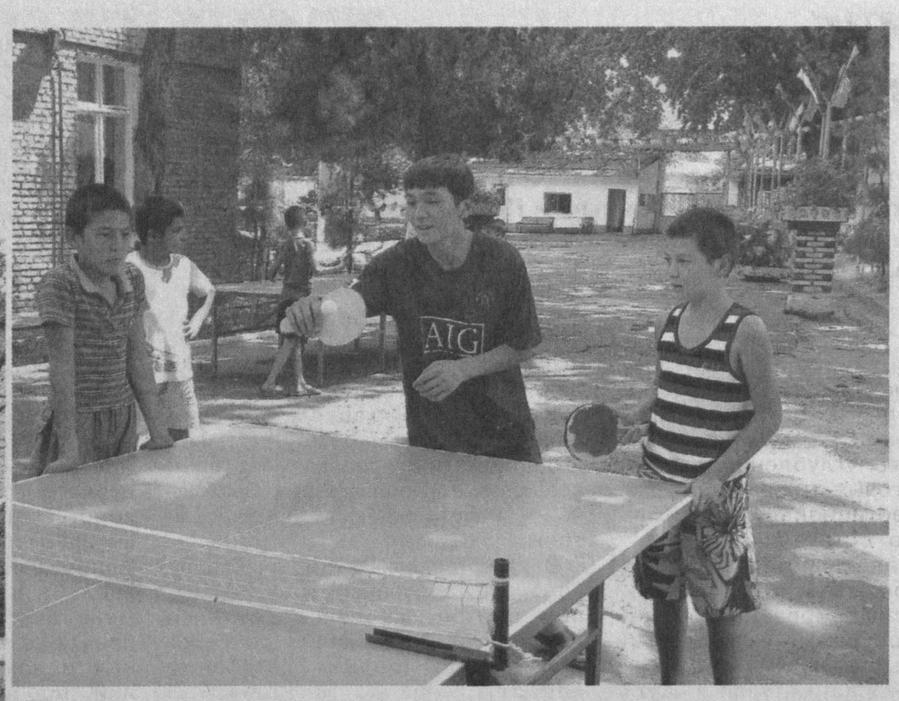

Без всякого преувеличения можно сказать, что дети, которые провели свои каникулы в летнем лагере в санаторной школе-интернате № 4, еще очень долго будут вспоминать эти наполненные радостью и весельем солнечные дни.

Школа-интернат № 4 дислоцируется в Чиланзарском районе, это единственное в своем роде медицинско-образовательное учреждение в городе. Нынешним летом здесь смогли отдохнуть в общей сложности 660 ребятишек.

– В основном это дети из малообеспеченных семей, проживающие в близлежащих махаллях, – рассказывает директор школы-интерната № 4 Шахида Ахмедова. – Мы, конечно, постарались, чтобы летний отдых ребят был максимально насыщенным и разнообразным. Дети играют в настольный теннис, шахматы, шашки, занимаются боксом, изобразительным искусством. В лагере действуют 14 кружков. В их распоряжении наша библиотека, которая насчитывает более пяти тысяч томов художественной литературы. У нас есть свой бассейн, так что девчонки и мальчишки могут вдоволь купаться и плавать.

Помимо подвижных и интеллектуальных игр, водных процедур, для ребят была составлена обширная культурная программа. Она состояла из походов в кино, в парк культуры и отдыха имени Гафура Гуляма, экскурсий в столичные музеи. Словом, скучать никому не приходилось, и за летний отдых в санаторной школе-интернате № 4 дети смогли физически окрепнуть и значительно расширить свой кругозор.

В. СМИРНОВ.
Фото К. УЛЬМАСОВА.

Мир творчества

ЕГО МАНЯТ ГОРНЫЕ ПЕЙЗАЖИ

К своему призванию Геннадий Дмитриевич Серов пришел не сразу, хотя рисовать любил с детства и ходил на занятия кружка, где первым наставником стал Владимир Кузнецов, работавший в художественной мастерской. Заметив интерес у талантливого, любознательного парнишки, он начал обучать его живописи. После армии Серов некоторое время работал художником-оформителем в художественной мастерской. Начал участвовать в республиканских художественных выставках самодеятельных художников. Серьезно увлекся художественным творчеством и, осознав недостаточность профессиональных навыков, поступил в Республиканское художественное училище им. П. Бенькова (Республиканский художественный колледж). С благодарностью вспоминает он сегодня об учителях и наставниках Галине Ивановне Мордвинцевой (живопись), Владимире Сергеевиче Ане (дизайн), Таире Тохтаходжаеве (роспись, национальный орнамент) и других.

После окончания училища пытался найти себя на должностях художника-конструктора в НИИ трансформаторостроения в Чирчике, главного художника-конструктора на заводе «Чирчикхиммаш». За дизайнерскую разработку и технологическое обоснование одного из цехов завода был направлен на стажировку в Москву в Министерство химического машиностроения, где с отличием защитил эскизный проект и техническое обоснование этого цеха с получением свидетельства.

Потом почти 13 лет Серов работал в Бостанлыкском районе Ташкентской области художником и учителем в сельской школе, затем художником и преподавателем в школе искусств Чирчика, пока его не пригласили преподавать рисунок и живопись в колледж дизайна им. А. Ходжаева в Ташкенте. За успехи в преподавательской деятельности Г. Серов дважды награжден дипломами Академии художеств Узбекистана. Многие из его учеников впоследствии окончили Национальный институт художеств и дизайна им. К. Бехзода, получили известность.

Занявшись целиком творчеством, Геннадий Дмитриевич стал постоянным участником выставок художественного творчества, проводимых в Центральном выставочном зале Академии художеств Узбекистана, Доме-музее Урала Тансыкбаева, Центральном музее Вооруженных Сил Республики Узбекистан, Русском культурном центре. Здесь он представляет натюрморты, портреты, пейзажи. Работает в технике масляной живописи, акварели, использует цветные шариковые ручки, карандаши, фломастеры.

Художник любит горные пейзажи, поэтому часто выезжает в Акташ, Бельдерсай, Чарвак, Ходжикент. Поднимается с этюдником, холстом по горным тропам как можно выше, выбирает интересный вид, и на холстах появляются горы, покрытые снеговыми шапками, голубое небо, чистое или покрытое облаками, речки с растущими по берегам деревьями и кустарниками, таинственные ущелья. Состояния природы передаются в нежных красках весны, буйстве золотисто-багряных цветов осени, белизне красок зимнего пейзажа. Таковы пейзажи «Осень», «Горы Бельдерсая», «Канал Бозсу».

С натуры пишет красочные натюрморты, такие как «Полевые цветы», «Сирень», «Сирень под луной» и др. Есть у него и так называемые фруктовые натюрморты, передающие особенности национального быта с его свежеиспеченными лепешками, посудой с белым хлопковым орнаментом на кобальтовом фоне, сочными фруктами и овощами. Интересна выполненная им зарисовка, на которой запечатлена одна из торговых площадок Фархадского базара в Ташкенте с горками овощей и фруктов, снующими продавцами и покупателями.

Серия портретов – это люди искусства: фотохудожник из Бухары Шовкат Болтаев, художник Эркабай Машарипов, музыкант Муминов. Полотно «Хорезм. Лазги» с изображенными на нем танцорами и музыкантами наполнено движением, ритмом, темпераментом, красочностью традиционной национальной одежды.

Несколько работ Г. Серов посвятил Ташкенту. Одна из них – графическая серия из 8 листов, на которых он изобразил старые улочки в районе Самарканд-Дарбазы. Теме Ташкента посвящен также живописный триптих. На одном изображен старый Ташкент, на другом – современный город. В центре – памятник Амиру Темуру в одноименном сквере.

Всячески помогает Геннадию Дмитриевичу в творчестве, вдохновляет на создание новых произведений его жена Снежана Федоровна. По стопам отца пошел младший сын Олег, окончив Республиканское художественное училище им. П. Бенькова, он работает художником-оформителем.

Лариса ЛЕВТЕЕВА, искусствовед.

Невероятно, но факт

У ВАС ТРУДНЫЙ ДЕНЬ?

Сравните-ка свои проблемы с этими историями

Житель Калифорнии попытался вручную остановить свой припаркованный автомобиль, который внезапно покатился в озеро. В результате этих действий он был сбит с ног и утонул.

У микроавтобуса, двигавшегося по горному серпантину, внезапно отказали тормоза. Водитель, испугавшись, выпрыгнул из кабины, бросив восемь пассажиров на произвол судьбы. Несмотря на огромные трудности, пассажирам удалось остановить «резвого скакуна», все остались живы, кроме... водителя. Тот приземлился своей головой прямо на асфальтовое покрытие.

Пробравшись под покровом ночи к пристани для яхт, двое молодых людей украли водный мотоцикл и решили покататься. Наутро их трупы были обнаружены в ближайшем доке, который бедняги вовремя не успели заметить из-за кромешной тьмы и огромной скорости.

Четверо подростков, проживающих на Ньюфаундленде, решили поиграть в популярную в тех краях игру — прыжки с льдины на льдину. Обычно в эту игру играют в штиль у самого берега. Чтобы усилить ощущения, «герои» решили заняться этим в 50 метрах от берега в небольшой шторм. В результате таких шалостей только одному из них удалось спастись.

Столкновения племен нередки в Северной Гане. В тех местах люди часто обращаются к колдовству для того, чтобы быть неуязвимыми к оружию. 15 мужчин одного племени обратились с подобной просьбой к шаману, и тот снабдил их мазью против пуль. Результатом проверки действенности снадобья стала мгновенная смерть одного из них. Шаман, естественно, был побит.

Один из жителей штата Теннесси решил пощекотать себе нервы, промчавшись на автомобиле по железнодорожному переезду перед проходящим поездом. Все было бы удачно, если бы еще один герой не решил сделать то же самое. В результате оба погибли, столкнувшись друг с другом на огромной скорости по одну из сторон переезда.

Женщина-турист, совершавшая экскурсию по Национальному парку Танзании, несмотря на предупреждения экскурсовода, вышла из автобуса для того, чтобы запечатлеть на видеокамеру красоту природы, в результате чего была растоптана разъяренным слоном.

Каирские полицейские были обескуражены своей находкой — среди пустыни они нашли застреленного 20-летнего бедуина-пастуха. Вокруг не было ни людей, ни следов. Следствие установило, что пастух заснул среди отары овец с заряженной винтовкой и одна четвероногая нечаянно наступила на курок.

Мексиканские сталактитовые пещеры несут проклятие тем, кто пытается их разграбить. Попытка похитить один из огромных кристаллов увенчалась бы успехом, если бы горе-грабитель не стоял непосредственно под ним — отломившийся сталактит убил беднягу на месте.

Подготовила Я. ЛАРИНА.

Отовсюду обо всем

ДНЕВНИК В СОРОКА ТОМАХ

Изо дня в день вот уже седьмое поколение одной корейской семьи записывает хронику своих домашних событий – и получилась довольно объемистая энциклопедия по истории села Страны утренней свежести. Сейчас дневник династии Пак составляет 42 пухлых тома, а первая страница его была заполнена в 1834 году. Как много интереснейших и ценнейших сведений о жизни корейцев можно узнать из этой полуторавековой летописи! Может быть, и вам начать такую?

КТО ПРИШЬЕТ ПУГОВИЦУ?

Недавно в канадском городе Торонто открыли специализированный дом бытовых услуг для одиноких мужчин. Здесь им могут выстирать и погладить белье, починить одежду, пришить пуговицу. Дом быта процветает, причем самыми активными его посетителями, к немалому удивлению администрации, стали... женщины, освобождающие себя таким образом от многочисленных хозяйственных забот.

СПАСАЙТЕСЬ НА ДЕРЕВЬЯХ

В национальном парке-заповеднике ЮАР возле деревьев можно иногда увидеть лестницу. Объявления администрации поясняют: «Если на вас нападет носорог, взберитесь на 2,5 метра от земли. При нападении слона рекомендуется подняться самое меньшее на высоту в 4,5 метра».

Подготовила Татьяна ДЕМИДКИНА.

Это интересно

РЕКОРДЫ В ОБЛАСТИ ЖИЛЬЯ

Самый дорогой дом для одной семьи расположен в элитном районе Лондона на участке парка площадью 2 гектара. Новый владелец заплатил за этот дом 100 миллионов долларов. Это больше, чем стоит средневековый замок, в котором сейчас живет Мадонна. В дому, за него (как за местную достопримечательность) хотят 175 тысяч фунтов стерлингов.

Самый маленький в мире отель имеет два этажа и только две комнаты. Ширина здания ровно 3 метра, но переночевать там стоит не так уж и дешево – 180 марок.

Самый роен на высоте 3,5 тысячи метров над уровнем моря и может принять одновременно 700 гостей. Его строительство обошлось в 50 миллионов швейцарских франков.

Самый дорогой номер в отеле «Мир звезд» в городе Хьюстон в Техасе. Одна ночь в номере, который называется «Небесные апартаменты», стоит 3 тысячи долларов.

доме, кроме 40 комнат, имеются спортивные залы, зал для тенниса, библиотека и зал для парадных приемов.

Букингемский дворец является самым большим жилым домом в мире. В нем 605 комнат, которые занимают только члены британской королевской семьи.

Кстати, самый маленький жилой дом тоже находится в Британии. Его ширина – 1 метр 25 см, там только одна комната на втором этаже и крошечная кухня на первом. Дом недавно был выставлен на про-

Самый неудобный в мире отель – это отель на верхушке дерева. Он рассчитан на одного человека, а ночевать в нем возможно только будучи подвешенным на ветке в спальном мешке.

Самый грязный в мире отель находится в Северном Китае. Во время его реконструкции за один день из отеля было вывезено 24 тонны мусора.

Самый большой в мире отель «Стэмфорд» в Сингапуре. В здании 73 этажа. А физически выше всех находится отель «Крыша Европы» в Швейцарии. Он пост-

Самые дорогие в мире частные квартиры находятся на 21-м этаже небоскреба в Лос-Анджелесе. В 1980 году две из этих квартир продавались по цене 6 миллионов долларов каждая. В квартирах имеется 9 ванных комнат, домашний кинотеатр, помещение для хранения вина и специальное помещение для сейфа. Тому, кто покупал эти квартиры, дарили «Роллс-Ройс».

Подготовила Л. ЯКУБОВА.

ВЕЧЕРНИЙ ТАШКЕНТ
ПРИЕМ ОБЪЯВЛЕНИЙ ЕЖЕДНЕВНО (КРОМЕ СУББОТЫ И ВОСКРЕСЕНЬЯ)
разместит вашу рекламу, рекламные частные объявления и объявления по частному бизнесу, а также некрологи, поздравления с днем рождения, свадьбой и юбилеем.
Телефон для справок 233-28-95.

Учредитель — хокимият г. Ташкента

Главный редактор Акмаль АКРАМОВ

Адрес редакции: 100029, г. Ташкент, ГСП, ул. Матбуотчилар, 32.

Телефоны:
отдел рекламы и объявлений — 233-28-95; 236-57-65.
Факс: 233-21-56, 233-28-95.
Газета выходит пять раз в неделю, кроме субботы и воскресенья.
ISSN 2010-9237

Газета зарегистрирована в Управлении печати и информации г. Ташкента.
Регистрационный № 02-2

Индекс — 561. Способ печати — офсетный. Формат — А-2.
Объем — 2 п.л. Тираж 2316

По вопросам доставки обращаться в почтовые отделения по месту жительства или в отдел эксплуатации ГСП "Тошкент почтамти" по телефону 233-74-05.

Номер набран и сверстан в компьютерном центре «Вечерний Ташкент».

Типография акционерной компании «Шарк». Адрес предприятия: ул. Буюк Турон, 41.

Заказ Г-707. Подписано в 14.10 123 5