O'ZBEKISTON RESPUBLIKASI MILLIY KITOB PALATASI
INV. №

ПОНЕДЕЛЬНИК, 9 АВГУСТА 2010 ГОДА

Вечерний Ташкент

Газета выходит с 1 июля 1966 года

ОБЩЕСТВЕННО-ПОЛИТИЧЕСКАЯ ЕЖЕДНЕВНАЯ ГОРОДСКАЯ ГАЗЕТА № 153 (11.714) Цена в розницу — свободная

СТОЛИЦА: ДЕНЬ ЗА ДНЕМ

Постоянная забота о совершенствовании системы охраны материнства и детства, репродуктивного здоровья населения является в нашей стране одним из приоритетов государственной политики.

РАБОТАЮТ В КОНТАКТЕ С МАХАЛЛЯМИ

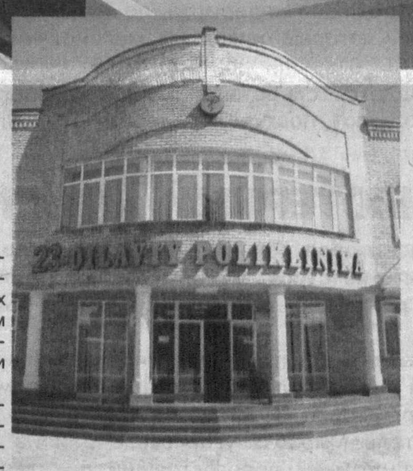

Выполняя Постановление Президента РУз «О программе мер по дальнейшему усилению и повышению эффективности проводимой работы по укреплению репродуктивного здоровья населения, рождению здорового ребенка, формированию физически и духовно развитого поколения на 2009–2013 гг.», – говорит главврач семейной поликлиники № 23 Учтепинского района Мунира Мухитдиновна Шахабова, – наш коллектив стремится не только к совершенствованию оказания медицинской помощи, но и к воспитанию в семьях бережного и внимательного отношения к своему здоровью.

Практически в каждой из 9 махаллей проведены и продолжают проводиться беседы по вопросам укрепления здоровья, предупреждению опасных заболеваний, о наиболее благоприятном возрасте для вступления в брак и рождения здоровых детей, возможности наследования генетических заболеваний при родственных браках. Такие беседы прошли в махаллях им. Абдуллы Кадыри, «Октепа», «Чаманзор», «Журжони» и других. Эта санитарно-просветительская работа проводится параллельно с постоянным патронажем семей, в которых есть маленькие дети, больные престарелые, наблюдением за физическим и психологическим состоянием других членов семьи, своевременным оказанием высококвалифицированной медицинской помощи нуждающимся в ней.

В поликлинике созданы все условия для организации профилактической, диагностической и лечебной работы на высоком уровне. Кабинеты врачей оборудованы компьютерами. Современная аппаратура позволяет быстро и точно производить диагностику, своевременно назначать правильный курс лечения. Обеспечены всем необходимым для проведения анализов и процедур биохимическая лаборатория, физиотерапевтическое отделение.

Возможности врачей в борьбе с болезнями, диагностической и лечебной работе стали богаче, но и требования к их профессионализму возросли. Вот почему здесь большое внимание уделяется работе по повышению квалификации, поиску новых путей лечения больных. Врачи высшей квалификации Озода Даминова и Саида Мирсагатова, Мукаррам Вахабова, Нигора Абзалова, Саодат Достмухамедова и другие постоянно обмениваются опытом с коллегами, берут шефство над молодыми врачами. Много полезных умений и навыков приобрели, например, у них недавние выпускники Ташкентской медицинской академии Дильноза Садыкова, Сарвар Мавлянов, Василя Алиева. Развитие наставничества способствует расширению и углублению знаний молодых врачей, а значит, и более квалифицированному оказанию медицинской помощи людям.

Сейчас в дни подготовки к 19-летию независимости Республики Узбекистан коллектив семейной поликлиники к лечебной и профилактической работе прибавил и усиленное наблюдение за санитарным порядком на каждой из 225 улиц махаллей.

Н. НИЗАМОВА.

2010 год – Год гармонично развитого поколения

ВНИМАНИЕ КАЧЕСТВУ И ЭФФЕКТИВНОСТИ ОБРАЗОВАНИЯ

В Ташкенте состоялся семинар, посвященный актуальным вопросам дальнейшего повышения качества и эффективности образования.

В семинаре, организованном Главным управлением народного образования города Ташкента в качестве подготовки к традиционно проводимым августовским совещаниям педагогов, приняли участие учителя общеобразовательных школ, методисты и психологи-практики.

Проводимые под руководством Президента Ислама Каримова широкомасштабные реформы в сфере образования способствуют претворению в жизнь благих устремлений нашего народа, подготовке высококвалифицированных специалистов для социально-экономической и духовно-просветительской сфер, нравственному совершенствованию молодежи.

Особое внимание уделяется исполнению Закона «Об образовании» и Национальной программы по подготовке кадров, возведению соответствующих международным стандартам образовательных учреждений, капитальному, текущему ремонту и реконструкции существующих заведений, обеспечению их новейшей компьютерной техникой, учебно-лабораторным оборудованием и мебелью, укреплению материально-технической базы.

(Окончание на 3-й стр.)

УЗБЕКИСТАН – ЯПОНИЯ: СОТРУДНИЧЕСТВО АКТИВИЗИРУЕТСЯ

Со дня обретения Узбекистаном независимости в 1991 году и установления дипломатических отношений между нашей страной и Японией в 1992 году двусторонние отношения развиваются динамично и плодотворно.

Историческим событием в двухсторонних отношениях стал официальный визит Президента Узбекистана Ислама Каримова в Японию в мае 1994 года, который заложил прочный фундамент для развития дружеских связей, основанных на взаимном доверии и уважении к духовным ценностям народов двух стран. В июле 2002 года в ходе второго визита Президента нашей страны в Японию было подписано Совместное заявление о дружбе, стратегическом партнерстве и сотрудничестве между Республикой Узбекистан и Японией.

Новым импульсом для развития узбекско-японского сотрудничества стал официальный визит в Узбекистан премьер-министра Японии Дзюнъитиро Коидзуми в августе 2006 года, явившись предпосылкой для глубокого анализа двусторонних отношений, изучения имеющегося потенциала сотрудничества, подробного обмена мнениями по вопросам согласованных действий на международной арене.

Прямое авиасообщение между Узбекистаном и Японией налажено с апреля 2001 года, что помогло сблизить наши народы и способствовало увеличению туристического обмена между странами.

Говоря о политических связях наших стран, нельзя не упомянуть об инициативах Японии по развитию всестороннего сотрудничества со странами Центральной Азии. Так, подчеркивая геополитическую значимость Узбекистана в регионе и продолжая наращивание сотрудничества с нашей страной, правительство Японии в 2004 году инициировало новый формат взаимодействия в виде диалога «Центральная Азия плюс Япония», который включает в себя пять направлений: политический диалог, внутрирегиональное взаимодействие, поощрение торговли и инвестиционного сотрудничества, интеллектуальный диалог, культурные связи и обмен людскими ресурсами.

В рамках диалога проходят встречи министров иностранных дел, которые способствуют развитию сотрудничества, расширению связей в сфере политики, бизнеса, культуры и науки. Первая встреча состоялась в августе 2004 года. На второй встрече министров стран Центральной Азии и Японии в июне 2006 года в Токио были определены краткосрочные и среднесрочные задачи, такие как борьба с терроризмом и распространением наркотиков, охрана окружающей среды, наращивание торговли и инвестиций в регионе.

Также проходят совещания на уровне старших должностных лиц министерств иностранных дел. Последнее пятое совещание состоялось в июле 2010 года в Ташкенте.

Одно из направлений сотрудничества включает развитие интеллектуального обмена в рамках так называемого Токийского диалога между учеными и деятелями науки Японии и стран Центральной Азии.

В ходе первого Токийского диалога, прошедшего в марте 2006 года, были подняты такие вопросы, как «Перспективы региональной интеграции в Центральной Азии» и «Отношения Центральной Азии с другими странами», в ходе второго Токийского диалога, проведенного в январе 2007 года, - «Перспективы внутрирегионального сотрудничества стран Центральной Азии в вопросах водных ресурсов и электроэнергии», а также «Диверсификация маршрутов поставки энергоресурсов в Центральной Азии». Темой третьего Токийского диалога были вопросы окружающей среды. В ходе него были созданы возможности для обсуждения влияния, оказываемого изменением климата, а также состоялся обмен опытом и знаниями, накопленными каждой страной региона.

Наблюдается положительная тенденция и в торгово-экономических отношениях. За 2009 год товарооборот между Узбекистаном и Японией составил 139 млн. долларов. Объем финансовых средств, предоставленных Японией Узбекистану, на сегодняшний день составляет 2,3 млрд. долларов, в том числе 1,2 млрд. – по программе официальной помощи развитию (ОДА) в виде льготных кредитов, 170,2 млн. долларов безвозмездного содействия в виде грант-контрактов и 66,7 млн. долларов технической помощи.

Большую роль в развитии экономических отношений играют Узбекско-японский и Японо-узбекский комитеты по экономическому сотрудничеству, образованные в 1994 г. Очередное девятое заседание состоялось 19 октября 2007 г. в Ташкенте, достигнута договоренность об активизации инвестиционного сотрудничества в различных отраслях экономики, в том числе энергетической и транспортно-коммуникационной сферах.

В сентябре 2009 года вошло в силу межправительственное Соглашение «О либерализации, взаимной защите и поощрении инвестиций». В апреле этого года в Токио состоялась презентация «Новые инвестиционные возможности в Узбекистане для японских партнеров» с участием более 400 представителей японских корпораций, министерств, ведомств и политических кругов.

Примером успешной реализации совместных проектов является начало производства автобусов и грузовиков марки «Исузу» на автомобильном заводе в Самарканде.

(Окончание на 2-й стр.)

ОДНИМ АБЗАЦЕМ

По сообщениям информационной службы Ташгорхокимията и наших корреспондентов.

✓ Прошедшая на базе Центральной многопрофильной поликлиники Сергелийского района неделя диспансеризации женщин фертильного возраста и детей с участием узких специалистов позволила осмотреть свыше 2925 женщин и 1200 детей.

✓ Экологическое движение Узбекистана провело «круглый стол», посвященный охране окружающей среды и здоровья, повышению роли негосударственных, некоммерческих организаций экологического и медицинского направления в повышении обеспечения естественного равновесия в регионе.

✓ В Государственном музее прикладного искусства Узбекистана развернута выставка керамических изделий и образцы вышивки семьи Нарзуллаевых, двухвековая история которой свидетельствует, что народное искусство не только сохраняется, но и получило большие возможности для своего процветания.

НОВОСТИ XXI ВЕКА

вчера, сегодня, завтра

В СТРАНЕ

• На состоявшемся совместном заседании Комитета Сената Олий Мажлиса Республики Узбекистан по вопросам обороны и безопасности и Кашкадарьинского областного Кенгаша народных депутатов рассмотрены результаты изучения исполнения Закона Республики Узбекистан «О безопасности дорожного движения» в Кашкадарьинской области. Как отмечалось, при областном хокимияте создана и работает Комиссия по обеспечению безопасности движения на дорогах, которая в плановом порядке проводит такие акции, как «Месячник безопасности движения», «Внимание, железнодорожный переезд!», «Внимание, дети!» и другие. На территории области проводится обязательный технический осмотр автомототранспортных средств, находящихся в пользовании юридических и физических лиц.

• В Намангане Министерством здравоохранения Республики Узбекистан и областным хокимиятом была организована встреча. В ней приняли участие руководители управлений здравоохранения Республики Каракалпакстан, областей и города Ташкента, Республиканского научного центра экстренной медицинской помощи и его филиалов, центров госсанэпиднадзора, хокимы и председатели комитетов женщин Наманганской, Ферганской и Андижанской областей, работники медицинских объединений города Намангана и районов. Участники встречи проанализировали ход реализации на местах Постановления Президента страны «О совершенствовании деятельности системы оказания скорой медицинской помощи». В рамках мероприятия состоялся ряд семинаров, в ходе которых участники обменялись опытом работы.

• В Самаркандском областном театре музыкальной драмы имени Хамида Алимджана состоялась церемония награждения победителей областного этапа республиканского смотра-конкурса «Самый великий, самый дорогой», проводимого в связи с 19-летием независимости нашей Родины.

• В детско-юношеском клубе физической подготовки Шуманайского района состоялись состязания по пяти видам спорта, в которых приняли участие команды учащихся Шуманайского, Кунградского, Муйнакского и Канлыкульского районов.

• В ярмарке вакансий, состоявшейся в Чиназском профессиональном колледже обслуживания и экономики, приняли участие 40 предприятий и организаций, предложивших более 200 свободных рабочих мест. Более ста выпускников колледжей получили направления на трудоустройство.

В МИРЕ

• В Европе сложилась критическая ситуация в связи с наводнениями. Труднее всего приходится жителям Чехии. Синоптики Австрии предупреждают о проливных дождях в ближайшие дни.

• В результате наводнения на юго-западе Польши три человека погибли. Разрушены многие дома. В спасательных операциях здесь участвуют несколько бригад из Германии. При этом зонами стихийного бедствия объявлены несколько районов на территории земли Саксония. Из опасных мест эвакуируют население.

• Более 120 человек погибли в результате схода оползня на северо-западе Китая. Несколько десятков человек получили ранения, около двух тысяч пропали без вести. Причиной трагедии стали ливневые дожди. Разрушены и затоплены сотни домов. Из зоны бедствия эвакуированы несколько десятков тысяч человек. Спасательные работы осложняются наводнением. В пострадавшие районы ВЧЕРА прибыл глава китайского правительства.

• В Руанде завершаются последние приготовления к предстоящим выборам, победу в которых предсказывают нынешнему главе государства. Конкуренцию ему составляют еще три кандидата.

• В Кабул для опознания доставлены тела убитых на севере Афганистана врачей. В нем будут задействованы представители консульства и посольства США, ФБР, афганские эксперты, сотрудники дипмиссий Великобритании и Германии. Данная группа врачей осуществляла гуманитарную миссию, оказывая офтальмологическую помощь населению. Ответственность за убийство взяли на себя талибы, обвинившие сотрудников миссии в шпионской деятельности. Местные власти не исключают, что это был вооруженный разбой.

Общество и закон

В русле реформ

О НАЛОГОВОМ КОНСУЛЬТИРОВАНИИ

В Законе «О налоговом консультировании» заложены правовые основы механизма обеспечения консультативной и правовой поддержки предпринимательства в сфере налогообложения.

– Сфера услуг по налоговому консультированию, – говорит начальник управления страхования финансовых рисков страхового агентства «Мадад» Шухратжон Насимов, – включает консультирование клиента (доверителя) по вопросам исчисления и уплаты налогов, сборов и других обязательных платежей, оказание помощи при составлении документов по вопросам налогообложения, представительство от имени и по поручению клиента (доверителя) в суде, органах государственной налоговой службы, правоохранительных и контролирующих органах по вопросам налогообложения.

Наряду с налоговым консультированием организации налоговых консультантов могут оказывать и другие услуги, включающие в себя широкий спектр аспектов правового, финансового и управленческого содействия хозяйствующим субъектам. По поручению клиента (доверителя) налоговые консультанты вправе восстановить и вести его бухгалтерский учет, составить финансовую отчетность, осуществить консалтинг по бухгалтерскому и управленческому учету, налоговому планированию, инвестиционному проектированию. Наделены эти организации и соответствующими полномочиями для эффективной защиты интересов налогоплательщиков при осуществлении их представительства в суде, налоговых и других государственных органах.

Обязательным условием заключения договора об оказании услуг по налоговому консультированию является наличие страхового полиса, подтверждающего вступление в силу обязательств страховщика по договору страхования гражданско-правовой ответственности организации налоговых консультантов.

Согласно Закону Республики Узбекистан «О налоговом консультировании» Агентством по страховой защите частного предпринимательства и малого бизнеса «Мадад» разработан проект договора о страховании ответственности налоговых консультантов. В нем раскрываются моменты имущественных интересов страхователя, связанные с обязанностью последнего возместить имущественный ущерб, причиненный выгодоприобретателю. В договоре также акцентируется момент, где признается событие, являющееся следствием небрежности, ошибки или упущения при осуществлении страхователем деятельности по налоговому консультированию, в результате которой страхователю предъявлены требования выгодоприобретателя о возмещении нанесенного ущерба, наложенных на последнего решением уполномоченного органа.

Данные статистики показывают, что риски по договорам страхования ответственности бывают спорными с обеих сторон. Но нужно знать, что страхование не распространяется по результатам договоров по консультированию, проведенных до начала действия настоящего договора, по результатам нарушений, обнаруженных и указанных страхователем в ходе оказания услуг по договору консультирования и указанных в отчете, но не устраненные выгодоприобретателем, по предъявленным вопросам не включенных в договор по консультированию, а также по предъявлению в рамках компенсации морального ущерба.

Светлана ВАГАПОВА.

У жителей махалли «Чарх-Камолон-2» инспектор профилактики опорного пункта № 293, капитан Фарход Сариев пользуется уважением. Заслужил же он такое расположение людей прежде всего добросовестным отношением к своей работе и служебным обязанностям.

По месту жительства

В ОСНОВЕ РАБОТЫ — ПРОФИЛАКТИКА

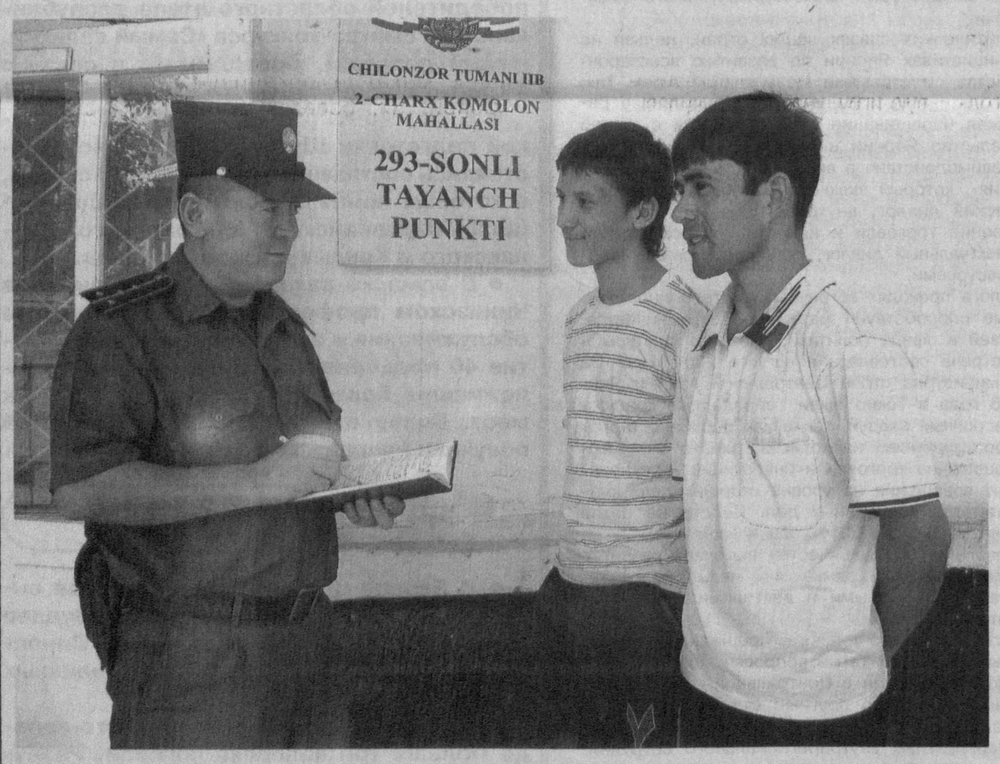

Каждый день инспектору профилактики приходится решать множество самых разнообразных вопросов. Прежде всего под особым контролем люди, вернувшиеся из мест лишения свободы. Таких на вверенном капитану Сариеву участке проживает 20 человек. В тесном контакте с органами самоуправления инспектор постоянно следит, чтобы они не были предоставлены сами себе, имели работу, словом, вели общественно полезный образ жизни.

Еще одно большое направление в работе Фархода Сариева – профилактика правонарушений вообще и среди молодежи в частности. Это, как считает инспектор, – основа всей его деятельности. В этой связи он регулярно два раза в месяц проводит беседы с махаллинцами и школьниками. На них разъясняются основы уголовного и гражданского законодательства, даются консультации, анализируются различные житейские ситуации.

Алексей ПОПОВ.
НА СНИМКЕ: инспектор по профилактике опорного пункта № 293 капитан Фарход Сариев проводит инструктаж сардоров махалли «Чарх-Камолон-2».
Фото автора.

Сообщает «02»

ДОЛГИ НУЖНО ВОЗВРАЩАТЬ

Ну кто из нас хотя бы раз в жизни не одалживал денег своим знакомым? Конечно, помочь ближнему в трудную минуту – желание похвальное. Но, к сожалению, добротой и отзывчивостью людей иногда пользуются аферисты.

Прожив на свете более полувека, Султан С. так и не научился жить честно. Будучи ранее судимым, он нигде не работал. На жизнь же «подрабатывал» обыкновенным мошенничеством. Схема обмана была самой простой. Мужчина брал якобы в долг у знакомых крупные суммы, а затем просто их не возвращал. Этот «бизнес» прекратили сотрудники уголовного розыска Сабир-Рахимовского РОВД. Они задержали афериста по заявлению его же друга Алишера, который никак не мог получить обратно данные на время 8 миллионов 500 тысяч сумов. В настоящее время ведется следствие, в ходе которого на Султана С. продолжают поступать жалобы от других потерпевших.

КОМПЬЮТЕРНЫЙ «МАСТЕР»

Как известно, любая техника имеет свойство рано или поздно выходить из строя. Но прежде чем отправить свое имущество в ремонт, нелишне подумать, в чьи руки вы его отдаете.

На вид весьма респектабельный 46-летний мужчина по имени Андрей представлялся мастером по ремонту компьютеров и оргтехники. И люди почему-то ему доверяли. Так, один житель Мирзо-Улугбекского района не только отдал ему для починки дорогостоящий принтер, но даже сделал и предоплату. А другой мужчина доверил Андрею ремонт компьютера стоимостью в 500 тысяч сумов. И если бы не сотрудники правоохранительных органов, навряд ли хозяева вновь увидели бы свое имущество. Сейчас следствие выясняет другие аналогичные эпизоды из жизни задержанного.

НЕЗВАНЫЙ ГОСТЬ

Гостям, как говорится, у нас всегда рады. Но если гость незваный, да приходит еще в квартиру в отсутствие хозяев, то это скорей всего вор.

Кондиционера, различных строительных материалов на общую сумму 490 тысяч сумов лишился в один день житель Хамзинского района. В его дом, пока никого не было, проник неизвестный и похитил вышеуказанные предметы. В результате быстрых оперативно-поисковых действий сотрудникам правоохранительных органов удалось не только установить личность злоумышленника, но и задержать его с вещественными доказательствами. По данному факту возбуждено уголовное дело, ведется следствие.

Юлдуз АШИРОВА,
старший инспектор пресс-центра ГУВД г. Ташкента, майор.

СПРАШИВАЛИ — ОТВЕЧАЕМ

«Разъясните, какая разница между коллективным договором и соглашением?

В. Самойлов».

Прежде всего надо отметить, что и коллективный договор, и коллективное соглашение — это нормативные акты. Договор регулирует трудовые, социально-экономические и профессиональные отношения между работодателем и работниками на предприятии. Соглашение же содержит обязательства по установлению условий труда, занятости и социальных гарантий для людей определенной профессии, отрасли, территории.

«Каковы основные принципы заключения коллективных договоров и соглашений?

Ш. Шакирова».

На этот вопрос наиболее полный ответ дает статья 30 Трудового кодекса нашей страны. А именно здесь отмечено, что основными принципами заключения коллективных договоров и соглашений являются соблюдение норм законодательства, полномочность и равноправие представителей сторон, свобода выбора и обсуждения вопросов, составляющих содержание коллективных нормативных актов, добровольное принятие и реальность обеспечения принимаемых обязательств, систематичность контроля и неотвратимость ответственности.

«Может ли мне при приеме на работу быть назначено предварительное испытание? Если да, то как долго оно может продолжаться?

В. Сазонов».

При приеме на работу может быть назначено предварительное испытание. Условия его прохождения должны быть оговорены в трудовом договоре. Если этого пункта в документе нет, то считается, что работник принят без предварительного испытания. В статье 84 Трудового кодекса определен круг лиц, на которых предварительное испытание не устанавливается. Это беременные женщины, женщины, имеющие детей в возрасте до трех лет. Также это и те люди, которых направили на работу в счет квот, установленных для предприятий, и тем, с кем трудовой договор заключается на срок до шести месяцев. Что же касается срока предварительного испытания, то он не может превышать трех месяцев. Если в течение этого времени человек заболеет или будет отсутствовать по иной уважительной причине, то этот период в срок предварительного испытания засчитан не будет.

Марина КАДИРОВА,
заведующая юридической консультацией по хозяйственно-правовым делам.

УЗБЕКИСТАН — ЯПОНИЯ: СОТРУДНИЧЕСТВО АКТИВИЗИРУЕТСЯ

(Окончание. Начало на 1-й стр.)

Подписанное в мае между Узбекистаном и Японией кредитное соглашение на софинансирование в размере 300 млн. долларов США для модернизации Талимарджанской ТЭС позволит повысить эффективность генерации электричества с 30 процентов до более чем 50 процентов, сократит эмиссию углерода более чем на 1 млн. тонн эквивалента двуокиси углерода в год.

В 1999-2001 гг. в Ташкенте были открыты региональные представительства Японского агентства по международному сотрудничеству (JICA) и Японской организации внешней торговли (JETRO), а также Узбекско-японский центр, содействующие осуществлению проектов безвозмездной и технической помощи, установлению контактов между деловыми и общественными кругами обеих стран и гуманитарному обмену.

Когда речь идет о сотрудничестве между Узбекистаном и Японией, необходимо отметить, что все более расширяются связи не только на уровне государств, правительств или экономических ведомств, но и между организациями, представляющими сферу культуры.

В Японии организован ряд ярких культурных мероприятий, среди которых можно отметить: выставку «125 лет узбекской фотографии» в парламенте Японии, цикл мероприятий, посвященных тематике Великого шелкового пути, Дни культуры Узбекистана, посвященные годовщине основания Ассоциации дружбы «Фукушима-Узбекистан», японо-узбекские бизнес-форумы, проходившие в Токио и Ташкенте, выставка «Архитектура Узбекистана», кинофестиваль «Дни узбекского кино в Японии», выставки «Япония глазами детей Узбекистана» и «Узбекистан глазами детей Японии», фестиваль национального платья Узбекистана в префектуре Кагава, выставка «Великий шелковый путь: непрерывная нить», «Презентация туристической индустрии Узбекистана» в рамках Международной туристической выставки Jata World Tourism Congress And Travel Fair - 2008 и др.

В 2001 г. в Ташкенте на территории Узэкспоцентра открыт Японский сад с посадкой тысячи саженцев сакуры.

Успешно сотрудничают на протяжении долгих лет научно-академические круги. Вклад в открытие памятников эпохи раннего буддизма на территории Южного Узбекистана внес японский археолог К.Като. Наряду с ним за большой вклад в углубление двустороннего сотрудничества бывшие первый проректор Банковско-финансовой академии Т.Китамура и ректор Университета Васеда Т.Окушима были награждены орденом «Дустлик».

В феврале в городах Токио и Нара проведены конференции, организаторами которых выступило руководство университета Сока при активном содействии японского и узбекского археологов К.Като и академика Э.Ртвеладзе.

В 2002 г. Президенту Узбекистана Исламу Каримову присуждено звание «Почетный доктор» университетов Васеда и Сока, на территории последнего в 2004 г. установлен памятник А.Навои. За пропаганду литературного наследия А.Навои почетному президенту японской буддийской ассоциации «Сока Гаккай» Д.Икеде присуждено звание «Почетный гражданин г.Навои».

При финансовой поддержке общественного деятеля И.Хираямы, удостоенного звания почетного гражданина г.Ташкента, в 2002 г. в Ташкенте открыт Узбекско-японский научно-творческий центр «Караван-сарай культуры», а в марте 2005 г. на его территории установлен «Камень мира Хирошимы». Ранее в 2003 г. в парке культуры и отдыха им.Бабура г.Ташкента был установлен «Колокол мира» одноименной японской общественной организации, символизирующий вклад Узбекистана в дело укрепления мира и стабильности в регионе Центральной Азии.

21 ноября 2008 г. правительство Японии впервые в истории двусторонних отношений наградило гражданина Узбекистана, начальника Департамента гражданского обслуживания хокимята г.Ташкента Ходжиакбара Расулова орденом Восходящего солнца, золотых и серебряных лучей за вклад в бережный уход и улучшение состояния кладбищ интернированных лиц.

В рамках гранта правительства Японии 15-20 представителей республики направляются на обучение в лучшие университеты Японии. За 2000-2010 гг. в Японию направлены 206 человек, всего по данной линии японским правительством выделено более 30 млн. долларов.

В первом полугодии этого года японской стороной для реализации различных проектов выделено грантов на общую сумму 9,9 млн. долларов.

Среди крупнейших проектов можно отметить гранты японского агентства международного сотрудничества на сумму 5,2 млн. долларов для оснащения сканирующим оборудованием таможенных постов Республики Узбекистан, 2,6 млн. долларов — для учебы узбекских студентов в Японии в 2010-2011 гг. и другие.

В этом году подписаны грант-контракты посольством Японии в Узбекистане, выделяемые в рамках программы безвозмездной помощи правительства Японии (ОДА) социальным проектам малого масштаба — всего 20 проектов на общую сумму 1,7 млн. долларов по таким направлениям, как сельское хозяйство, образование, медицина и др.

ИА «Жахон».

К новому учебному году

Под руководством Президента Ислама Каримова особое внимание уделяется совершенствованию образования и воспитания гармонично развитого молодого поколения.

УЧЕБНИКИ И ПОСОБИЯ ДЛЯ УЧАЩИХСЯ

Постановление Кабинета Министров Республики Узбекистан о мерах по организации проведения школьных базаров и ярмарок для подготовки к 2010-2011 учебному году от 12 июля 2010 года играет важную роль в обеспечении учащихся общеобразовательных школ, академических лицеев и профессиональных колледжей школьными принадлежностями, учебно-методическими пособиями и учебниками.

Соответствующими министерствами и ведомствами, учреждениями и издательствами ведется работа по поставке в образовательные учреждения необходимых учебных принадлежностей, учебников и литературы. Конкретные меры в этом направлении принимаются и издательско-полиграфическим творческим домом «Укитувчи».

– В процессе проводимых в нашей стране широкомасштабных работ по образованию и воспитанию молодого поколения в качестве важной задачи определено возведение новых и современных учебных заведений, укрепление их материально-технической базы, а также дальнейшее совершенствование качества и содержания образования, – говорит главный редактор этого издательско-полиграфического дома Покиза Агзамова. – Это требует издания соответствующих требованиям времени учебных планов, программ и учебников. В этом направлении наш творческий дом постоянно сотрудничает с Министерством народного образования Республики Узбекистан, Министерством высшего и среднего специального образования, Центром среднего специального профессионального образования.

В ходе проведенного тендера, сообщает УзА, по созданию учебников для средних общеобразовательных школ коллектив издательства признан победителем конкурса по подготовке и изданию учебников «Черчение» и «Английский язык» для 8-го класса. В настоящее время эти учебники издаются на узбекском, русском, казахском, туркменском, таджикском, каракалпакском и кыргызском языках и доставляются на места.

Вместе с тем готовятся и доставляются на места учебники, пособия, учебная литература 70 наименований на различных языках для общеобразовательных школ. В их ряду «Чтение» для 2-го класса, «Родной язык» и «Физическое воспитание» для 3-го класса, «Алгебра» для 8-9-х классов, «Человек и его здоровье» для 8-го класса и другие. Изданы тетради ежедневного рейтинга для учителей, альбомы для рисования, несколько наименований учебно-методических пособий.

В центре постоянного внимания находится вопрос издания художественной литературы для информационно-ресурсных центров и библиотек школ. Изданы сборники стихотворений, рассказов и сказок «Китобим-офтобим», «Внеклассное чтение» для 1-4-х классов, комплект плакатов «Великие личности», сборник молодых писателей «Утренняя роса», различные словари, пособия для первоклассников «Правописание», «Смастери сам», «Раскрась сам» и другая учебная литература.

Назокат УСМАНОВА.

В ЛАГЕРЕ ОТДЫХАЮТ, А В ШКОЛЕ ЗАКАНЧИВАЮТ РЕМОНТ

Как только завершились выпускные экзамены, в общеобразовательной школе № 7 Сергелийского района столицы без раскачки приступили к текущему ремонту. Из числа родителей, владеющих навыками строительных специальностей, была создана бригада маляров, штукатуров в составе 23 человек, четко определен фронт работ.

– Действенную помощь в ремонте школы нам оказывают шефы под руководством депутата городского Кенгаша, председателя холдинговой компании «Файз» Мукарамхон Ахадовны Азимовой, – говорит директор общеобразовательной школы Елена Юрьевна Гаманко. – Наряду с косметическим ремонтом холла, коридоров, учебных кабинетов и классов шефы намерены капитально отремонтировать актовый зал. В ходе работ заменяется пол и обновляется потолок, устанавливаются новые оконные рамы. Ну а в добровольной строительной бригаде родителями уже выполнено работ на 75 процентов.

– Я работаю водителем-дальнобойщиком вахтовым методом, – сказал член бригады Эдуард Маренков. – До очередного рейса у меня есть время, и я с удовольствием с такими же ответственными родителями завершаю покраску окон и дверей в учебном классе, где учится моя дочь.

Ремонт еще продолжается, а родительский комитет школы уже продумывает вопросы оформления холла, коридоров, учебных кабинетов и, конечно же, актового зала.

– В нем найдут отражение успехи, достигнутые республикой за 19 лет независимости, основные этапы школьной жизни, – говорит Е. Гаманко.

Пробуждению интереса к истории страны, стремлению к знаниям будут способствовать и стенды, иллюстрирующие богатое культурное наследие нашего народа. Завершающийся ремонт, подготовка к новому учебному году не мешают работе летней оздоровительной площадки «Булокча» –«Родничок».

Здесь всегда царит деловое оживление, потому что каждый новый день насыщен разнообразными мероприятиями. Это викторины – «Путешествие в мир сказок», «Мой любимый Ташкент», «Мы счастливы, что живем в Узбекистане», 'конкурсы' «Веселый экспресс», «Живи в гармонии с природой», спортивные соревнования «Веселые старты», «Снайпер» и другие. Немало ребят занимаются в кружках «Умелые руки», «Веселые нотки», изобразительного искусства «Радуга», танцевальном «Чунга-Чанга», драматическом «Буратино». На сегодня здесь уже отдохнули в двух сменах 126 школьников.

– Помимо кружковой работы, – говорит начальник летней оздоровительной площадки, учитель начальных классов Валентина Артемовна Маренкова, – по рекомендации работников ГАИ, пожарной службы демонстрируем детям учебные, научно-популярные фильмы, мультфильмы о правилах поведения на дороге, действий в экстремальных ситуациях.

– Здорово, что при школе у нас организована летняя оздоровительная площадка «Булокча», – сказала ученица 3 «А» класса Камила Ганиева. – Я занимаюсь в кружке «Умелые руки» аппликацией. Сама вначале рисую цветы, деревья, животных, птиц, людей, а затем вырезаю их ножницами и наклеиваю на панно. Получаются сцены, как в театре. Наверное, я буду режиссером, – с серьезным видом заключила Камила. – Также на оздоровительной площадке с удовольствием играю в лапту, участвую в соревнованиях «Веселые старты». Домой прихожу в хорошем настроении и рассказываю младшей сестренке, к примеру, новую сказку, или показываю новую игру, которой научилась.

Сейчас в разгаре третья смена, на площадке свой досуг с интересом проводят 55 учащихся школы.

Немало добрых, благодарных слов в адрес воспитателей и кружководов, работающих на оздоровительной площадке, можно прочесть в книге отзывов.

Олег ГУЛЬВАТАНИ.
Фото В. ГРАНКИНА.

Продолжается месячник благоустройства

МАХАЛЛИ В ОЖИДАНИИ ПРАЗДНИКА

Накануне самого великого, самого дорогого праздника независимости на улицах, в махаллях, парках и площадях продолжается благоустроительная работа. Важным фактором дальнейшего расширения работ в данном направлении является распоряжение Кабинета Министров Республики Узбекистан от 21 июля 2010 года о проведении в августе нынешнего года месячника благоустройства, а 14-15 августа – всенародного благотворительного хашара.

Работа по приведению в порядок махаллинских гузаров, улиц, закладке новых садов, подрезке деревьев и саженцев осуществляется и в Чиланзарском районе столицы.

– В ходе месячника благоустройства в нашем районе проводится озеленение и очистка дорожных сооружений, – говорит заместитель начальника Чиланзарского районного управления по благоустройству Исмат Донияров. – Очищаются арыки и дренажные канавы, системы сточных вод и колодцы, приводится в порядок территория многоэтажных жилых домов. В гузарах, парках отдыха, на остановочных комплексах общественного транспорта продолжается работа по очистке и ремонту.

В цветниках, расположенных у дорог, высажены осенние сезонные растения, выполнена агротехническая обработка деревьев и кустарников. В ходе проведения этой работы вывезено около 900 тонн мусора. Кроме того, осуществлена очистка 40-километровой ирригационной системы. В настоящее время в многоэтажных домах района проводятся ремонтные работы.

– В связи с праздником независимости в нашей махалле организуются различные мероприятия, беседы за «круглым столом» и масштабная благоустроительная работа, – говорит председатель схода граждан «Катта Козирабод» Чиланзарского района Джура Бадалов. – Проводимые благие дела способствуют единству и сплочению людей, усилению чувств любви и милосердия между ними, проявлению таких качеств, как безвозмездная помощь.

В ходе месячника благоустройства проводится также работа по приведению в порядок территории многоэтажных домов, кладбищ, арыков, дорог, детских площадок нашей махалли, побелке и подрезке деревьев. Каждое мероприятие организовано сплоченно и дружно при активном участии всех жителей махалли, и в частности молодежи.

2010 год – Год гармонично развитого поколения

«ЛЕТАЮЩАЯ ТАРЕЛКА» НАД КЫЗЫЛСАЕМ

В предгорьях Чаткальского хребта, в урочище Кызылсай Паркентского района столичной области, завершила свой 22-й сезон Международная аэрокосмическая школа – МАКШ-2010. Напомним, что нынешние летние лекции и практические занятия посвящались Году гармонично развитого поколения.

Примечательное явление произошло в канун закрытия школы в ночном небе, усыпанном звездными гроздьями. На фоне ковша созвездия Большой Медведицы вдруг ярко засветился ... НЛО. Он, освещенный разноцветными огоньками, медленно перемещался то влево-вправо, то вверх-вниз, порой становился как бы восьмой звездой известного всем астрономам скопления далеких небесных тел.

Кто-то сказал:

– Это к нам специально залетела «летающая тарелка»!

– Нет, это засветилась звезда МАКШ!

Ребята зачарованно вглядывались в ночное небо, предлагая свои версии удивительного явления над Кызылсаем. Невольными свидетелями его стали все курсанты и педагоги «малой звездной академии», а также десятки людей в этой зоне отдыха и жители ближайшего кишлака Невич. А «тарелка» все удалялась от наблюдателей, превращаясь в одну светящуюся точку.

Лишь один человек загадочно улыбался, не высказывая свое мнение. Это был давний инструктор МАКШ, директор Янгиюльского городского центра технического творчества молодежи Федор Лян со своими коллегами. Именно они явились создателями и исполнителями ночного чуда. Оказывается, все было гениально просто.

К четырем концам коробчатого воздушного змея были скотчем закреплены разноцветные мини-диодные фонарики, вынутые из обычной ручной зажигалки. Дальше ветер понес эту бумажно-реечную конструкцию над горами в небо. Катушка толстой нити общей протяженностью 700 метров разматывалась стремительно, пока «НЛО» весьма удачно пристроился на фоне Большой Медведицы, создавая фантастическую иллюзию.

Разные эпизоды перемещения светящегося змея запечатлели на цифровом фотоаппарате инструктора МАКШ – активисты французской ассоциации «Ураноскоп», страстные астрономы Вероник Ланере и Рено Трангосси. Причем на одном из кадров полет змея напоминал этакое шоу в виде светящегося автографа на небе.

Когда причина загадочного явления стала известна всем, курсанты МАКШ пошутили, что, мол, это в ночном небе расписался их наставник Федор Алексеевич Лян, и дружно зааплодировали ему. Любопытно, что змей летал до восхода солнца, привязанный крепко к стволу дерева. Когда «летающую тарелку» приземлили, оказалось, что продолжают светиться два фонарика из четырех.

Словом, это все явилось удивительной демонстрацией синтеза многих предметов – физики, аэродинамики, астрономии, практической конструктивной находчивости и, конечно, мастерства энтузиастов своего дела. Искренне радовались спектаклю в ночном небе все 35 юных курсантов из разных областей Узбекистана, Азербайджана, России и Франции – Камилла Семенова из Янгиюля и Элдор Бакиев из кашкадарьинского кишлака Кусам, Эмиль Шадиев из Москвы и Джабар Гасимов из Баку, Мурад Мухитдинов из Ташкента и парижанин Ное Шаполар, который уже в четвертый раз приезжает в МАКШ, а нынче успел уже стать первокурсником факультета аэронавтики престижного Принстонского университета.

Мощный «мозговой штурм» и вдохновение ребята получили за минувшие дни на лекциях и практических занятиях, которые вели космонавты – полковники Салижан Шарипов и Андрей Маликов из подмосковного Звездного городка, ведущие ученые академических и отраслевых НИИ и вузов Ташкента, пилоты авиакомпаний «Узбекистон хаво йуллари» и «Air France». Неизгладимое впечатление у курсантов МАКШ оставила научная экскурсия на гелиоустановки НПО «Физика—Солнце» АН Узбекистана. Все это нашло свое яркое отражение в ходе спортивных соревнований воздушных змеев, по авиа- и ракетомоделизму, подготовки фантастических рассказов и рисунков, вечерних шоу-викторин и артистических выступлений. И, конечно, в проектах, посвященных чисто земным и космическим проблемам. Так, смышленые ребята, набравшиеся опыта работы в единой команде – в составе экипажей МАКШ предложили прелюбопытные проекты: «Защита Земли от угрозы из космоса (астероидов)», «Внеземные поселения на Луне и Марсе», «Дирижабль для путешествий», расчеты и конструкции легкого разведывательного самолета и грузового варианта нового аэробуса «А-380FF» для пожаротушения.

Курсанты и педагоги «малой звездной академии» не остались без призов, памятных подарков и грамот. Награды присудили Фонды имени Ш. Вахидова и «Соглом авлод учун», Минобразования Узбекистана, компания «Air France» и ассоциация «Ураноскоп». В числе ценных сувениров были красочные коробочки с кусочками метеоритов, обнаруженных на территории Франции.

С напутствием на будущее к интернациональным экипажам МАКШ-2010 обратились председатель правления Международного молодежного аэрокосмического фонда Феруз Вахидов, доктор физико-математических наук Эльвира Ибрагимова, и. о. председателя Республиканского русского культурного центра Василий Костецкий, заместитель руководителя представительства Россотрудничества в нашей стране Мария Моховикова, атташе Посольства Азербайджана в Узбекистане Элчин Джаббаров, дважды покоритель Эвереста Ильяс Тухватуллин и другие.

... Вечером на открытой площадке урочища Кызылсай был зажжен прощальный костер дружбы, а звездное небо озарили салюты от самодельных ракет, сделанных курсантами и инструкторами МАКШ-2010.

Акша ЗАНИ.

В лагере ОДМ «Камолот» Бектемирского района «Куёшча», что организован при школе № 290, прошла молодежная акция «Лето с «Камолот!» В этом проекте участие принимали около 60 детей различных национальностей.

Лето с «Камолот»

НАГРАДЫ — САМЫМ АКТИВНЫМ

Организованное во всех махаллях и школьных лагерях Бектемирского района с целью повышения правовой и духовной культуры молодежи, а также развития общечеловеческих ценностей, данное мероприятие послужило еще одним толчком в воспитании всесторонне грамотного, гармонично развитого поколения.

Акция включает такие направления, как «Передвижные спортивные игры», «Первая медицинская помощь», «Повышение политико-правовых знаний», «Повышение религиозных знаний», «Патронаж престарелых», «Визит в музеи», день «Камолот» и «Камалак». В них активно участвуют дети из многодетных и малообеспеченных семей. Самым запоминающимся для ребят стала акция «Передвижные и спортивные игры», где вместе с камалаковцами они смогли проверить свои силы. Сардоры старались сформировать у участников командный дух и поддерживать атмосферу взаимопомощи. Самые активные были награждены памятными подарками от Бектемирского районного отделения ОДМ «Камолот».

Лазокат КОДИРОВА,
председатель детской организации «Камалак» Бектемирского района.

ВНИМАНИЕ КАЧЕСТВУ И ЭФФЕКТИВНОСТИ ОБРАЗОВАНИЯ

(Окончание. Начало на 1-й стр.)

В Государственной программе «Год гармонично развитого поколения» в качестве одной из важнейших задач определено совершенствование качества и содержания образования. Исходя из требований времени проанализированы и усовершенствованы государственные образовательные стандарты, учебные программы и учебники. Важную роль в унификации комментариев и программ государственных образовательных стандартов, исключении тематических повторов играют обеспечение гармоничности и непрерывности образования, адаптация учебной нагрузки под возраст и психофизиологические особенности учащихся.

В настоящее время почти в 300 общеобразовательных школах столицы трудятся 16200 педагогов. С нового 2010/2011 учебного года наряду с регулярным повышением их знаний и квалификации, ознакомлением с новейшими методиками преподавания деятельность педагогов организуется в направлениях учебно-воспитательного, организационно-педагогического, а также методического обеспечения учебного процесса. Это откроет новые возможности для творческого подхода преподавателей к своему делу, дополнительной работы с учащимися.

В ходе двухдневного семинара заслушаны доклады о внедрении современных педагогических технологий, усовершенствованных государственных образовательных стандартов, учебных планов и программ по социально-гуманитарным дисциплинам в процесс обучения, новых подходах к работе с молодыми специалистами.

УзА.

«Сингапур-2010»

В СИНГАПУР ОТПРАВЯТСЯ СИЛЬНЕЙШИЕ СПОРТСМЕНЫ

Одаренные спортсмены, получившие право участвовать в I юношеских Олимпийских играх 14-26 августа нынешнего года в Сингапуре, будут сражаться за комплект из 184 медалей по 31 виду спорта. В предстоящих соревнованиях по четырнадцати видам спорта примут участие свыше 20 наших соотечественников.

Спортсмены, которые примут участие в юношеской Олимпиаде, будут защищать не только честь своей страны, но и всего континента. Из-за сложности отборочных этапов Олимпиады и ограниченного количества лицензий только самые сильные спортсмены были удостоены путевок.

Спортсмены нашего континента, которые будут защищать честь Азии на предстоящей Олимпиаде в художественной гимнастике, тяжелой атлетике, вольной и греко-римской, женской борьбе, были выявлены в отборочных соревнованиях в Ташкенте. Эти соревнования стали для наших соотечественников удачными, получены все намеченные путевки. Поэтому спортивное сообщество и болельщики будут внимательно следить за выступлениями наших спортсменов в Сингапуре в соревнованиях по художественной гимнастике, тяжелой атлетике, вольной и греко-римской, женской борьбе.

Не случайно Международная федерация гимнастики (FIG), Азиатская федерация тяжелой атлетики (AWF), Международная федерация спортивной борьбы (FILA) предоставили нашей стране право на проведение отборочных турниров по самым популярным в мире видам спорта. Ведь с первых лет независимости в нашей стране под руководством Президента Ислама Каримова на уровень государственной политики было поднято воспитание физически и духовно развитого поколения. Спорт – основа физического и нравственного совершенства человека.

Результаты, которые зафиксировали наши соотечественники в отборочных соревнованиях сингапурской Олимпиады, еще раз подтвердили, что в стране эффективно налажена работа по привлечению населения, особенно молодого поколения, к здоровому образу жизни, физкультуре и спорту, выявлению одаренной молодежи, воспитанию перспективных спортсменов. Не только представители Узбекистана, но и Азиатского континента очень надеются на успешное выступление наших молодых спортсменов в Сингапуре, которым в ходе отборочного турнира удалось доказать, что они достойны участвовать в таком престижном соревновании, как Олимпийские игры.

– I юношеские Олимпийские игры являются для молодых спортсменов самым ответственным соревнованием года, – говорит гимнастка Азиза Мамаджанова. – Я победила в чемпионате Азии, который состоялся в феврале нынешнего года в Ташкенте. Международный олимпийский комитет предусмотрел участие в одиночных соревнованиях в Сингапуре двух самых сильных гимнасток Азии. Это возлагает на нас дополнительную ответственность. Поэтому я усердно готовлюсь к Олимпиаде. Занимаюсь по специальной программе, стараюсь довести все композиции, которые будут представлены в Сингапуре, до совершенства. Прошедшие в нынешнем сезоне соревнования, международные турниры в Португалии, Франции, Испании и Голландии стали для меня хорошей подготовкой к Олимпийским играм.

Возлагаем мы большие надежды и на наших борцов. Ведь в Узбекистане создана сильная школа кураша, опирающаяся на древние традиции. Борцы по вольной и греко-римской борьбе завоевали на самых престижных соревнованиях мира – летних Олимпийских играх три золотые и три серебряные медали, что свидетельствует о том, что этот вид спорта в нашей стране интенсивно и успешно развивается.

Азиатские отборочные соревнования по вольной, греко-римской и женской борьбе среди юниоров, которые состоялись 30 апреля - 2 мая в Ташкенте, продемонстрировали, что в нашей стране воспитывается достойная смена нашим опытным борцам. Четыре наших представителя получили путевки на Олимпиаду. Среди них богатым опытом обладает Руслан Комилов из Самарканда. Чемпион Азии по греко-римской борьбе среди юниоров, он доказал свое превосходство над соперниками и в отборочном турнире в столице.

Второй путевки среди борцов греко-римского стиля удостоился учащийся Самаркандского спортивного колледжа олимпийского резерва Нурбек Хаккулов. В состязаниях он одержал верх над Абулаем Медеуовым (Казахстан), Ражнишем Пхоугатом (Индия) и Шодибеком Сулеймановым (Кыргызстан) и поднялся на высшую ступень пьедестала почета.

– Юношеская Олимпиада в Сингапуре состоится накануне 19-летия независимости нашей Родины, – говорит Н.Хаккулов. – Целью наших спортсменов является победа, которая станет достойным подарком к самому дорогому и самому великому празднику нашего народа. Ведь все мы глубоко осознаем, что именно благодаря независимости выступаем на международной арене от имени нашей страны.

По решению Международного олимпийского комитета и Международной федерации спортивной борьбы странам, успешно участвовавшим в отборочных соревнованиях по вольной и женской борьбе, предоставлено по одной путевке. На состоявшемся в Ташкенте турнире спортсмен по вольной борьбе Диёрбек Эргашев завоевал золотую медаль и путевку. Это является самым большим достижением Диёрбека. Подающая надежды курашистка из Каракалпакстана Нилуфар Гадоева одержала победу над представительницами китайского Тайпея Чиа Чанг Ли и Еркамбаяр Давачимег из Монголии и завоевала олимпийскую путевку.

Последний этап подготовки узбекские атлеты проводят на столичной спортивной базе «Динамо». Здесь для них созданы все необходимые условия. В распоряжении спортсменов – современные тренажеры, столовая, душевая, медицинские кабинеты, располагающие всеми удобствами. Со спортсменами занимаются опытные тренеры Олим Курбонов, Дамир Хусайнов, Олим Хикматов.

В Сингапурской олимпиаде в соревнованиях по тяжелой атлетике за призовые места будут бороться юноши и девушки 1993-1994 годов рождения. Большинство палванов, которые выйдут на арену, представляя Азиатский континент, получили путевки на Олимпиаду в Сингапур в Ташкенте. Согласно правилам, сборной команде каждой страны, успешно участвовавшей в отборочных соревнованиях, было предоставлено по две путевки.

– На прошедшем в столице чемпионате Азии наши спортсмены завоевали три золотые, одну серебряную, три бронзовые медали, а спортсменки – три бронзовые медали, и с учетом этих результатов нам были вручены две путевки, – говорит главный тренер сборной Узбекистана по тяжелой атлетике Ойбек Тургунов. – Для участия в Олимпиаде мы отобрали самых достойных спортсменов – Зиёвуддина Кутбиддинова и Ганну Пуставарову.

Наши тяжелоатлеты проводят последние сборы на спортивной базе Чирчика. Здесь созданы все условия для проведения тренировок на высоком уровне. Под руководством опытных тренеров и специалистов наши палваны тщательно готовятся к юношеским Олимпийским играм, которые начнутся через считанные дни.

Захир ТАШХОДЖАЕВ,
Байрам АЙТМУРАДОВ,
корр. УзА.

Дети растут, взрослеют рядом с наставниками, помогающим им раскрыться как личностям, больше узнать об окружающем их мире.

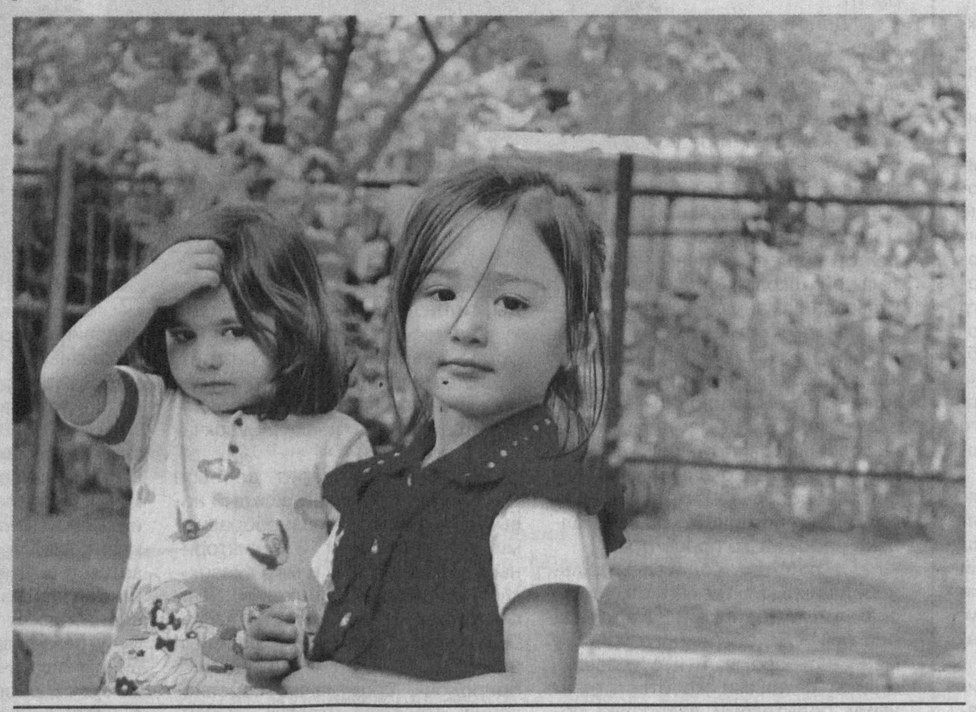

Житейские истории

СТАРЫЕ СТИХИ

Оля достала из шкафа огромную коробку. «Мой архив» - так она ее называла. Старые фотографии, какие-то дневники и записи, поздравительные открытки – все, что грело душу, напоминало о прошлом, в котором, как у всех, были грустные и трогательные моменты, смешные случаи и милые пустяки, непонятно почему не выпадающие из памяти. Она редко доставала эту коробку. В основном тогда, когда жизнь давала поводы для грусти. И сейчас они были. Уже месяц, как от Оли ушел муж. Как-то все не ладилось в последние два года. Жили словно по привычке. И все равно, когда муж сказал: «Я ухожу!», стало так больно...

- Куда?

- От тебя ухожу. А куда – теперь неважно.

Этим он просто хотел сделать больнее. Чтобы у Оли не было сил на скандалы и истерики. Она знала, куда он уходит. Это была симпатичная высокая девушка, коллега Андрея. Ее папа – директор института. Потом, правда, спустя некоторое время Андрей объяснял, что не должность папы, а красота любовницы сыграла в этом романе решающую роль. Но повышение он получил.

Оля жила и не жила. Ходила на работу, один раз даже была в кино. Но ее основное занятие – телевизор. Лежала на диване и бездумно пялилась в него, все равно, что там показывали. Жила в какой-то липкой тоске. И даже поплакаться было некому: подруги исчезли сами собой, когда пять лет назад отгуляла Олина свадьба. Андрей считал, что главным человеком ее жизни должен быть муж. Он считал себя главой семьи. Все решал сам – куда поехать отдохнуть, в каком пальто ей будет теплее зимой, что подарить маме, что приготовить на ужин. И жена была тихой и преданной, со всем соглашалась. И даже казалась счастливой.

Оля рассматривала свой архив. Вот фотография из юности. Какие-то грустноватые глаза, чего-то ждущие. Вот еще одна – улыбка во весь рот, а в глазах то же ожидание. А вот стопка пожелтевших листов бумаги – стихи. Это Володя, друг детства, любил читать Оле свои стихи. Некоторые даже посвящал ей. Всем казалось, что он влюблен в Олю. Но он никогда ничем себя не выдавал. Вот одно стихотворение, раньше она знала его наизусть и теперь читала забытые строки:

Ты до отказа сжатая пружина –
Подумаю – мой бог, как хороша!
Однажды вдруг высокая сложилась
В предощущенье выстрела душа.

«Выстрела»? И в душе закружилось почти отчаяние – а был ли этот выстрел? Или ожидание счастья так и осталось притупившимся ожиданием, и пружина так и сжата до сих пор? Ах, Володька, как разбередил ты душу столько лет спустя своими простыми и понятными строчками. Словно воздушный шарик надули внутри, и Оля не знала, как выпустить из себя это жуткое открытие несостоявшейся жизни. И словно в тумане она села за стол, взяла стопку бумаги и начала писать. Строки ложились на лист – на один, второй, десятый... И слова, в которые вкладывались страсть, любовь, несостоявшееся, чужое, тоска и надежда – освобождали душу. И когда далеко за полночь Оля встала из-за стола, вокруг нее были разбросаны листы-стихи. Перечитать их не было сил. Она собрала их в стопку и положила в коробку. Аккуратно поставила на место и легла спать.

Утром привычно стала собираться на работу, привычно ждала свой автобус на остановке и, как всегда, натянув на рот улыбку, вошла в офис. Все было как всегда. Только где-то внутри жило ожидание «выстрела». И вечером она, порывшись в старых записных книжках, нашла телефон Володи. Трубку взяла жена. Оля знала ее. И без труда напросилась в гости. Придя, вручила букетик жене, тортик - двум очаровательным ребятишкам, а Володе – стопку стихов.

- Это твои?

- Мои, Володь, прочтешь? А я пойду, ладно...

- А как же чай, хоть поболтаем, - удивилась жена. Но Оля, извинившись, уже закрывала за собой дверь.

Володя позвонил через пару часов.

- Оля, я не знал, что ты такой талантливый поэт.

Дальше стали происходить совсем неожиданные события. Стихи Оли опубликовал один очень престижный альманах, куда их отнес Володя (он остался настоящим другом). А потом по результатам года они были признаны лучшими. Оля получила приз, ее стали приглашать на поэтические вечера, она выступала на радио, у нее стали брать интервью (так все непривычно!) И однажды корреспондент попросил для публикации что-то новенькое.

- А я больше не пишу стихов.

- Почему? – удивился корреспондент.

- Стихи – это как выстрел. В душе что-то должно накопиться. Знаете, как пружина – сжимается до отказа, а потом...

Она не знала, понял ли ее корреспондент. Она шла по улице, физически ощущая, как много в душе места для новых впечатлений и эмоций, встреч, событий, чувств, как открыта она для всего этого. Оля смотрела на жизнь и на себя совсем другими глазами. Словно раньше жила не своей жизнью.

- Я и не знал, что ты такой талантливый поэт! - сказал при встрече Андрей.

- Я уже где-то это слышала, - ответила Оля, усмехнувшись. - Я и сама не знала, если честно. Спасибо тебе, помог понять, что ты – не центр Вселенной.

- У тебя кто-то появился?

- Разве это важно? Мне хорошо без тебя, Андрей. Пока.

Андрей стоял, ошарашенный. Вроде совсем недавно боялся он истерик, упреков, слез. И вдруг счастливые глаза – такие не сымитируешь. Это новая Ольга. Почему же она не была такой рядом с ним?

А Оля села в метро и увидела свое отражение в противоположном стекле. В глазах уже не было немного тоскливого ожидания чего-то большого и светлого. На нее смотрела счастливая молодая женщина. И она ехала к своему счастью.

Людмила ЮРЬЕВА.

Это интересно

НЕЛЕПЫЕ ПАТЕНТЫ

Ложка для усатых с хитроумным устройством, помогающим сделать так, чтобы «по усам не текло и в рот попало».

Некий Жозеф Бергалли, подсчитав, что за день грудная клетка человека совершает при дыхании не меньше 23 тысяч движений, предложил аппарат для выработки электроэнергии с помощью дыхания.

Еще один господин обеспокоился извечным вопросом: как использовать свободное место в мужских шляпах. И что-то таки придумал и получил соответствующий патент!

Любители животных предложили проект велосипеда для лошадей. А любитель экономии энергии – велосипед под парусом, единственный недостаток которого, на наш взгляд, это обычные тормоза, на парус никак не рассчитанные.

Убежденные поклонники рекламы рекомендуют оснастить миниатюрными рекламными жилетками аквариумных рыбок.

А если вы – счастливый обладатель собаки, можете купить ей собачьи часы. Они показывают особое, собачье время: каждую «человеческую» секунду, минуту и час собачьи часы умножают на семь.

«Пассивный стеклоочиститель Windy Widget» работает от силы ветра и, как указано в сопроводительной записке к изобретению, возможно, будет сам очищать лобовое стекло во время движения.

Прибор для определения идеальных параметров для стюардесс. Федеральная авиационная администрация США истратила на изучение этой проблемы почти 58 тысяч долларов. Прибор представляет собой рамку в виде силуэта женского тела. Параметры стюардесс, проходящих через эту рамку, должны полностью совпадать с силуэтом. Правда, прибор запретили как ущемляющий права человека.

Подготовила Л. ЯКУБОВА.

На заметку

ХЛОПНЕМ ПО ХЛОПЬЯМ

Употребление на завтрак хлопьев из различных злаков может обеспечить наш организм антиоксидантами – веществами, оказывающими положительное влияние на работу сердца. В хлопьях, сделанных из цельных злаков, содержится столько же антиоксидантов, сколько и во фруктах. Однако, чтобы хлопья оказали сравнимое с фруктами по силе положительное влияние, вместо ста граммов ежевики придется съедать по пять чашек хлопьев. Многовато будет...

ТРИ ПРАВИЛА

Если вы будете руководствоваться тремя правилами при выборе духов, то не прогадаете.

Во-первых, восприятие запаха очень зависит от времени года. В холодное время лучше пользоваться сладкими, тяжелыми запахами, а вот в летний период предпочтительнее легкие, свежие ароматы, причем в умеренных дозах. Во-вторых, следует обратить внимание на комплекты парфюмерных средств или же покупать их отдельно, но из одной серии (духи, шампуни, гели, бальзамы). В противном случае рискуете уподобиться корзине цветов, где отдельные ароматы неразличимы и переплелись самым неожиданным образом. В-третьих, решите, кем бы вы хотели выглядеть в глазах других: женщиной-вампом или юной девой, спортивной девушкой или солидной дамой...

КАК ВЫБРАТЬ ХОРОШИЙ ГАЛСТУК?

Для этого надо перевернуть широкий конец галстука. Именно здесь скрываются необходимые для опознания детали. Обязательно наличие широкой петли, под которую заправляется узкий конец галстука. На некоторых моделях эту роль выполняет лейбл с названием производителя. Центральный шов у хорошего галстука никогда не зашивается до конца, а в конце шва присутствует стежок из толстой нити. И еще, отогнув одну из половинок ткани, осмотрите внутренности – подкладка обязательно должна быть из шелка.

ПРИЕМ РЕКЛАМЫ
ВЕЧЕРНИЙ ТАШКЕНТ
ТОШКЕНТ ОҚШОМИ
236-57-65 233-28-95

Учредитель — хокимият г. Ташкента

Главный редактор Акмаль АКРАМОВ

Адрес редакции: 100029, г. Ташкент, ГСП, ул. Матбуотчилар, 32.

Телефоны:
отдел рекламы и объявлений — 233-28-95; 236-57-65.
Факс: 233-21-56, 233-28-95.
Газета выходит пять раз в неделю, кроме субботы и воскресенья.

ISSN 2010-9237

Газета зарегистрирована в Управлении печати и информации г. Ташкента.
Регистрационный № 02-2

Индекс — 561. Способ печати — офсетный. Формат — А-2.
Объем — 2 п.л. Тираж 2316

По вопросам доставки обращаться в почтовые отделения по месту жительства или в отдел эксплуатации ГСП "Тошкент почтамти" по телефону 233-74-05.

Номер набран и сверстан в компьютерном центре «Вечерний Ташкент».

Типография акционерной компании «Шарк». Адрес предприятия: ул. Буюк Турон, 41.

Заказ Г-707. Подписано в 14.45 123 5