O'ZBEKISTON RESPUBLIKASI MILLIY KITOB PALATASI

СРЕДА, 11 АВГУСТА 2010 ГОДА

Вечерний Ташкент

Газета выходит с 1 июля 1966 года

ОБЩЕСТВЕННО-ПОЛИТИЧЕСКАЯ ЕЖЕДНЕВНАЯ ГОРОДСКАЯ ГАЗЕТА № 155 (11.716) Цена в розницу — свободная

СТОЛИЦА: ДЕНЬ ЗА ДНЕМ

Фото У. УСМАНОВА

Транспорт: час «пик»

ЗАДАЧИ ЧЕТКО ОБОЗНАЧЕНЫ

Обеспечение устойчивого развития экономики Узбекистана зависит от продолжения и углубления проводимых реформ, нацеленных не только на модернизацию предприятий, но и на совершенствование социальной инфраструктуры.

Безусловно, главный город страны своим деловым ритмом во многом обязан городскому пассажирскому транспорту.

ОАО «8-сонли автосарой» доставляет пассажиров по десяти маршрутам, используя 117 единиц техники. При этом постоянно ведутся работы по обеспечению на должном уровне технического состояния машин. С этой целью регулярно проводятся профилактические осмотры и при необходимости ремонт автобусов.

– В первом полугодии особое внимание мы старались уделять четкому выполнению графика движения, повышению уровня обслуживания пассажиров, и в целом люди довольны нашей работой, – сказал директор автопарка Убайдулла Валиев. – И как следствие, мы добились хороших показателей деятельности. Так, общие доходы составили 4 млрд. 266 млн. 919,4 тысячи сумов. Пассажиров было перевезено 15 млн. 204,4 тыс., коэффициент использования подвижного состава достиг 0,793.

В настоящее время начаты работы по подготовке всех служб и парка машин к осенне-зимнему периоду. В первую очередь займемся покраской автобусов, для чего специально организован новый производственный участок, где будут окрашиваться опытными малярами и рихтовщиками автобусы «Мерседес-Бенц» и «Исузу NP-37». Специалисты участка ежедневно будут производить мелкий ремонт и покраску не менее двух автобусов. Следующая задача – полностью укомплектовать подвижной состав запасными частями, узлами и ГСМ, а также произвести ремонты кузовов, с тем чтобы предупредить выход из строя машин в холодное время года.

(Окончание на 2-й стр)

В СЕНАТЕ ОЛИЙ МАЖЛИСА

10 августа 2010 года состоялось заседание Кенгаша Сената Олий Мажлиса Республики Узбекистан.

Кенгаш принял постановление о созыве третьего пленарного заседания Сената Олий Мажлиса Республики Узбекистан 28 августа с.г. в городе Ташкенте.

На Кенгаше было отмечено, что деятельность Сената Олий Мажлиса Республики Узбекистан неразрывно связана с потребностями и ходом осуществляемых социально-экономических, общественно-политических реформ в стране. В этой связи на предстоящем пленарном заседании Сената Олий Мажлиса Республики Узбекистан предстоит обсудить законы и вопросы, призванные сыграть важную роль в модернизации и демократизации общественно-политической жизни, формировании сильного гражданского общества.

Так, в повестку дня пленарного заседания Сената вносится ряд законов Республики Узбекистан, направленных на дальнейшее совершенствование сферы государственного строительства и управления. В их числе законы «О внесении изменений в Закон Республики Узбекистан «О защите населения и территорий от чрезвычайных ситуаций природного и техногенного характера», «О внесении изменений и дополнений в Закон Республики Узбекистан «О рекламе» и статью 178[1] Кодекса Республики Узбекистан об административной ответственности», «О внесении изменений в статью 25 Закона Республики Узбекистан «О государственном санитарном надзоре» и статью 5 Закона Республики Узбекистан «О государственной статистике», «О внесении изменений и дополнений в некоторые законодательные акты Республики Узбекистан в связи с дальнейшей модернизацией системы органов государственной налоговой службы».

На предстоящем пленарном заседании также предложено рассмотреть законы, имеющие важное значение в углублении социально-экономических реформ: «О внесении изменений в некоторые законодательные акты Республики Узбекистан в связи с совершенствованием системы пенсионного обеспечения граждан» и «О внесении изменений в некоторые законодательные акты Республики Узбекистан в связи с совершенствованием оценочной деятельности».

На пленарном заседании будут обсуждены и законы, касающиеся судебно-правовой системы. В частности, «О внесении дополнений в некоторые законодательные акты Республики Узбекистан в связи с упорядочением оборота пиротехнических изделий» и «О внесении изменений в некоторые законодательные акты Республики Узбекистан».

В повестку дня пленарного заседания Сената Олий Мажлиса включены также вопросы о внесении изменений в состав Верховного суда Республики Узбекистан, о внесении изменения в состав Центральной избирательной комиссии Республики Узбекистан.

На пленарном заседании будут обсуждены и другие вопросы, относящиеся к компетенции Сената Олий Мажлиса Республики Узбекистан.

Для осуществления координации работы комитетов и Аппарата Сената Олий Мажлиса по подготовке и проведению третьего пленарного заседания Кенгашем создана специальная рабочая группа.

Пресс-служба Сената Олий Мажлиса Республики Узбекистан.

СИМВОЛ СОЗИДАТЕЛЬНОГО ПОТЕНЦИАЛА НАШЕГО НАРОДА

По инициативе главы нашего государства Ислама Каримова созданию современной коммуникационно-транспортной системы отводится ключевое место в долгосрочных проектах экономического развития страны. Транспортный и транзитный потенциал Узбекистана увеличивают растущие объемы вложений в строительство магистральных дорог, создание транспортной системы для выхода на международный рынок, использование современной техники и новейших технологий в дорожном хозяйстве.

Особая роль отводится строительству и капитальному ремонту транспортных артерий Ташкента – самого крупного города Центральноазиатского региона. Широкие и ровные улицы столицы Узбекистана, украшенные по краям ярким многоцветьем цветов, величественные архитектурные шедевры – свидетельство стабильного развития экономики, созидательного потенциала народа.

Транспортные магистрали международного значения - показатель высокого профессионализма и мастерства дорожных строителей ОАО «Toshkent shahar yo'l qurilish va ta'mirlash tresti». Это – основной генподрядчик города Ташкента по дорожному строительству.

Сегодня в пойме реки Чирчик в поселке Ханабад Сергелийского района работают три мощные дробильно-сортировочные установки, осуществляющие непрерывную поставку щебня на пять крупных асфальто-смесителей ключевого дорожного треста столицы. Организованы три строительно-ремонтных участка, один специальный участок по асфальтированию. Управление производственно-технологической комплектации обеспечивает асфальтом не только собственные службы, но и дорожно-эксплуатационные службы районных хокимиятов. Дорожными работами занято более 600 человек.

(Окончание на 2-й стр.)

ОДНИМ АБЗАЦЕМ

По сообщениям информационной службы Ташгорхокимията и наших корреспондентов.

✓ На базе спорткомплекса «Бектемир» в рамках проводимой Фондом развития детского спорта декады «Лето-2010» прошел турнир по футболу и легкой атлетике между командами махаллей и пришкольных лагерей отдыха Бектемирского района.

✓ В рамках ежегодной акции «Лето с «Камолот»!» Бектемирское отделение ОДМ «Камолот» организовало для ребят, отдыхающих в лагере при школе № 293 День визита в музей. Для посещения были выбраны Государственный музей искусств и Государственный музей истории Темуридов.

✓ В филиалах «UzNet», «TshTT» и «ТошТТС» акционерной компании «Узбектелеком» внедрена услуга IP-телефонии, суть которой заключается в передаче голосовых данных с компьютера через Интернет. Для потребителей IP-телефония в два-три раза дешевле по сравнению с обычными телефонными звонками.

НОВОСТИ XXI ВЕКА

вчера, сегодня, завтра

В СТРАНЕ

● В хокимияте Наманганской области состоялся семинар на тему «Повышение эффективности деятельности местных органов представительной власти – Кенгашей народных депутатов». Его организовали комитеты Сената Олий Мажлиса Республики Узбекистан. Целью семинара стало оказание содействия депутатам в организации работы местных органов представительной власти, эффективной реализации основных полномочий и функций, а также повышение уровня их правовых знаний и квалификации. На семинаре обсуждены вопросы повышения эффективности деятельности депутатов местных Кенгашей народных депутатов в обеспечении общественного контроля за исполнением законов и региональных программ,

● В Самарканде по инициативе Министерства юстиции Республики Узбекистан проведено мероприятие, посвященное повышению правовой культуры в обществе и очередным задачам в этом направлении. На мероприятии говорилось о сути и значении принятого в текущем году Закона Республики Узбекистан «О судебной экспертизе», о проделанной управлением юстиции Самаркандской области в первом полугодии текущего года работе по защите прав и свобод граждан, субъектов предпринимательства и фермеров, повышению правовой культуры населения.

● В Касансайском и Туракурганском районах состоялись встречи с представителями прибывшей из столицы творческой группы в составе ученых, писателей и поэтов. Подобные мероприятия состоялись в Чартакском и Чустском районах. В их ходе подробно говорилось об осуществляемой в нашей стране огромной созидательной работе, происходящих преобразованиях, результатах выполнения Государственной программы «Год гармонично развитого поколения».

● В Приаралье накануне нового учебного года проводятся школьные ярмарки, где реализуются учебники, учебные принадлежности и школьная форма. В частности, в Амударьинском районе исходя из требований населения в 14 местах организованы подобные школьные ярмарки. Семь из них действуют в отдаленных от центра аулах и населенных пунктах.

● В Ташкентской области в рядах отрядов «Бунёдкор» трудятся почти 200 студентов. Так, 50 студентов Ташкентского областного педагогического института принимают участие в строительстве нового стадиона в Ангрене, жилых домов, возводимых по типовым проектам.

В МИРЕ

● В Европе ливневые дожди по большей части уже прекратились, но уровень воды в реках остается высоким. В Чехии тысячи домов по-прежнему остаются без электричества, многие разрушены полностью. На востоке Германии уровень воды в реках значительно превышает обычный. Материальный ущерб составляет несколько миллионов евро.

● В Руанде прошли президентские выборы. Ведется подсчет голосов. По мнению экспертов, победу одержит действующий президент.

● В Нью-Йорке начала работу комиссия по расследованию инцидента с так называемой флотилией свободы, результатом которого стала гибель девяти пропалестинских активистов. С генеральным секретарем ООН Пан Ги Муном встретились члены этой комиссии.

● В России введена в обращение банкнота достоинством в одну тысячу рублей. Она обладает новыми признаками защиты.

● В Швеции разгорается скандал вокруг наследной принцессы Виктории и ее мужа. Выяснилось, что медовый месяц на Карибах им оплатил известный шведский миллиардер. Щедрый жест трое дотошных шведов оценили в несколько сот тысяч евро и подали в суд. Они ссылаются на то, что принцесса – лицо официальное и не может принимать такие дорогие подарки. Королевский двор оправдывается тем, что поездка была частной, а деньги друга семьи – свадебный подарок.

● Группа исследователей под руководством Чжи Ган Хэ из Медицинской школы Гарварда разработала генную методику, позволяющую восстанавливать поврежденные нервные клетки в позвоночнике. В будущем это может способствовать появлению методов лечения парализованных людей.

СИМВОЛ СОЗИДАТЕЛЬНОГО ПОТЕНЦИАЛА НАШЕГО НАРОДА

(Окончание. Начало на 1-й стр.)

Благодаря поддержке главы государства транспортные артерии столицы получили интенсивное развитие в годы новейшей истории Узбекистана. Увеличилась протяженность широкополосных магистралей и путепроводов, транспортных развязок, соответствующих в техническом плане международным стандартам.

Широкополосные магистрали улиц Навои, Ибн Сино, Абдуллы Кадыри, Усмана Носира, Нукусской, Паркентской, Узбекистанской, Фаргона йули, проспектов Амира Темура, Афросиаб и других ничем не уступают авеню крупных городов мира.

Самым ярким проявлением высокого профессионализма дорожных строителей столицы Узбекистана стало строительство и реконструкция Ташкентской автомобильной кольцевой дороги и Малой кольцевой автомобильной дороги. Обе они играют важную роль в обеспечении безопасной перевозки пассажиров и транзита грузов по городу.

Большая кольцевая дорога протяженностью 67 километров, связав три путепровода международного значения, семь общегосударственных, десять республиканских и других дорог, вывела транзит грузов за пределы Ташкента. Это обеспечило безопасность движения и улучшило экологию.

Следующим шагом по урегулированию интенсивно увеличивающегося транспортного потока столицы по инициативе Президента страны стало сооружение Малой кольцевой дороги. Сегодня малое кольцо протяженностью более 32 километров, включающее ряд мостов и путепроводов, связывает Учтепинский, Шайхантаурский, Чиланзарский, Яккасарайский, Мирабадский, Мирзо-Улугбекский и Юнусабадский районы столицы.

Ташкент в настоящее время относится к одной из немногих столиц мира, где практически не наблюдается дорожных пробок.

Как сообщили в ОАО «Toshkent shahar yo'l qurilish va ta'mirlash tresti», работа по урегулированию и оптимизации транспортных потоков через столицу продолжается. Строящаяся в настоящее время автомобильная дорога Гулистан — Ахангаран отведет грузопоток, следующий из южных областей Узбекистана в Ферганскую долину и наоборот, значительно разгрузив столицу.

Укрепляется материально-техническая база столичной дорожной индустрии. Мировой финансовый кризис не стал помехой для инвестиционных вливаний в эту жизненно важную сферу человеческой деятельности. Технический парк пополнился 38 большегрузными самосвалами и дорожно-строительными механизмами более 20 наименований.

При поддержке городского хокимята смонтирована еще одна крупная дробильно-сортировочная установка. Новая современная техника позволила увеличить производительность труда, повысить качество дорожных работ и снизить их себестоимость, что немаловажно для заказчиков – подразделений и служб хокимята самого крупного города Центральной Азии.

Благодаря принимаемым мерам за семь месяцев 2010 года главный дорожный трест Ташкента выполнил строительно-монтажных работ на общую сумму 4,3 миллиарда сумов. Преобразились улица Шахрисабзская, проспект Мирзо Улугбека, улицы Султония и Истиклол. Форсированно ведется строительство подъездных дорог и мостов к Ташкентскому аэропорту.

Чтобы к 19-й годовщине празднования независимости столица Узбекистана стала еще краше, трудовой коллектив ОАО «Toshkent shahar yo'l qurilish va ta'mirlash tresti» интенсивно ведет строительство новых и капитальный ремонт существующих дорог.

В. РУДАКОВА, корр. УзА.

ЗАДАЧИ ЧЕТКО ОБОЗНАЧЕНЫ

(Окончание. Начало на 1-й стр.)

К зиме должны быть готовы и производственные помещения автопарка. Поэтому в них полным ходом идут ремонтные работы – приводятся в порядок кровля, смотровые ямы, освещение, остекление, система отопления, вентиляция. Отделочные работы в основных цехах, в том числе сварочном, вулканизационном и ремонтных, будут полностью завершены в назначенные сроки.

Принимаются должные меры и в отношении противопожарной безопасности – во всех помещениях пройдет инвентаризация и укомплектование недостающим инвентарем.

Уделяем внимание и созданию сотрудникам условий для работы в осенне-зимний период. Уже произвели покраску, побелку всех гардеробных и умывальных комнат, где отремонтировали сантехнику, скамейки и систему освещения. Согласно утвержденному графику все водители обязательно пройдут инструктаж по правилам вождения автобуса в зимнее время. Все эти меры позволят обеспечить бесперебойную и качественную работу автобусного парка в осенне-зимний период.

Усман УСМАНОВ.

ПЕРСПЕКТИВЫ РАЗВИТИЯ КАРТОФЕЛЕВОДСТВА

Широкомасштабные реформы, осуществляемые в аграрной сфере под руководством Президента Ислама Каримова, способствуют обеспечению нашего народа качественной сельскохозяйственной продукцией, в том числе и картофелем. Между тем эта культура, выращиваемая в период бывшего строя в местных условиях, удовлетворяла лишь 30 процентов потребностей населения Узбекистана.

В те времена картофель ввозился поздней осенью в железнодорожных вагонах в основном из России и Прибалтики, поэтому большая его часть замерзала и приходила в негодность. В результате особого внимания, уделяемого в годы независимости выращиванию этой сельхозкультуры, развитие картофелеводства поднялось на качественно новый уровень. Сегодня все потребности на эту продукцию полностью покрываются за счет урожая, выращенного в Узбекистане.

Весомые результаты дают научные исследования по созданию новых высокоурожайных сортов картофеля, обеспечению дехкан качественными семенами. Из-за рубежа ввезены семена таких сортов, как «Санте», «Кондор», «Романа», которые приспособлены к местным климатическим условиям. Благодаря плодородию и особому вкусу большим спросом у потребителей пользуются такие сорта, как «Туйимли», «Акраб», «Умид» «Диёра», созданные отечественными учеными-селекционерами.

Если в 1990 году в нашей стране для нужд населения выращивалось 300 тысяч тонн картофеля, то сейчас этот показатель превышает 1,5 миллиона тонн. Картофеля становится все больше и за счет повышения урожайности. К примеру, если в первые годы независимости с каждого гектара получали в среднем по 85 центнеров урожая, то в настоящее время эта цифра достигает 240-250 центнеров.

– Узбекские ученые работают над созданием урожайных, скороспелых сортов картофеля, устойчивых к разным заболеваниям и приспособленных к местным климатическим условиям, разработкой перспективных агротехнических требований, – сказал корреспонденту УзА директор Узбекского научно-исследовательского института овоще-бахчевых культур и картофеля Рафик Хакимов. – В результате исследований по получению сортов, устойчивых к жаркому климату, засоленности почвы, резким температурным перепадам, в нынешнем году были созданы и переданы на государственную апробацию новые сорта картофеля «Пском», «Серхосил», «Сарнав», «Куксарой».

Богатый урожай зависит от качества семян и мастерства дехканина. Поэтому сейчас предпринимаются меры по получению суперэлитных семян из местных сортов.

— В 2009 году посадили местный сорт «Умид-2» и получили с каждого гектара по 400 центнеров урожая, – говорит руководитель фермерского хозяйства «Ёрдамчи» Зангиатинского района Ташкентской области Рахматилла Юлчиев. – Если семенной фонд – надежный и качественный, труд полностью оправдывает себя. Поэтому в нынешнем году для посева картофеля закупили 15 тонн суперэлитных семян местного сорта. Из них планируем вырастить семена для последующего урожая.

Картофель растет на сравнительно прохладной и песчаной почве. Поэтому он хорошо плодоносит в предгорных зонах Ташкентской, Самаркандской и Ферганской областей. В настоящее время выращиваются семена картофеля для предстоящего урожая.

По сведениям Министерства сельского и водного хозяйства Республики Узбекистан, в нынешнем году на 30 с лишним тысячах гектаров намечен сев позднеспелого сорта картофеля. В настоящее время уже завершен сев осеннего картофеля. Для этого нашим дехканам было поставлено 80 тысяч тонн семян местных сортов. Также с целью дальнейшего повышения урожайности позднеспелого картофеля, обновления его сортов и подготовки качественного семенного фонда из Голландии завезено 10 тысяч тонн суперэлитных семян.

Да, сейчас в нашей стране нет проблем с картофелем. По подсчетам, за счет повышения урожайности в нынешнем году ожидается выращивание почти 2 миллионов тонн картофеля. Другими словами, в результате последовательных мер и постоянного внимания, уделяемого обеспечению населения картофелем, на наших рынках достигнуто изобилие этой продукции и доступная цена на нее.

Сайёра ШОЕВА.

Фондовый рынок

ЛИСТИНГ — ПОКАЗАТЕЛЬ УСПЕХА

Стать собственником действующих активов акционерных компаний республики — вполне реальная перспектива. Частные лица на фондовой бирже сегодня уже не редкость, а сформировавшийся класс инвесторов, который получает значимый дополнительный доход. Если вы решились стать частным инвестором, то перед вами, конечно, встает вопрос, акции каких компаний лучше всего приобрести. Специалисты Республиканской фондовой биржи «Тошкент» советуют обращать внимание на ценные бумаги, включенные в листинг.

Каждая биржа предъявляет собственные требования к ценным бумагам, включаемым в листинг, однако общие принципы везде одинаковы. В список биржи, как правило, допускаются ценные бумаги эмитентов, отвечающих целому ряду требований (прибыльность, размер капитализации или уставного фонда, соответствие нормам корпоративного управления и т.д.).

Для инвестора листинг является залогом удачного капиталовложения, так как эмитент обязан соблюдать требования по раскрытию информации о ценных бумагах, включенных в листинг. Повышение информированности инвесторов о состоянии фондовой биржи повышает их активность, помогая им выявить наиболее качественные и надежные ценные бумаги. Ведь это в интересах как тех, кто продает акции, так и тех, кто их покупает.

Инвестор, покупающий листинговые ценные бумаги, может быть уверен в том, что сможет регулярно иметь достоверную и своевременную информацию о компании-эмитенте, чьи ценные бумаги он хочет купить.

Раскрытие информации эмитентом позволяет инвестору оценить перспективы экономического развития и качество ценных бумаг акционерного общества.

Включение акций в листинг фондовой биржи значительно повышает имидж компании. Упоминание во всех информационных каналах биржи и публикация котировки листинговых ценных бумаг в ведущих экономических изданиях страны станут дополнительной рекламой предприятия. К тому же компаниям, состоящим в листинге, как правило, легче добиться доверия и расположения инвесторов, а также банков и других финансовых институтов в случаях возникновения у них потребности в займах и кредитах.

Вместе с включением в листинг компания получает возможность повысить ликвидность своих ценных бумаг за счет регулярной котировки и роста интереса потенциальных инвесторов. В свою очередь, организация торгов листинговыми ценными бумагами на бирже позволяет определить их объективную рыночную стоимость. Процесс обращения ценных бумаг происходит под контролем биржи, что предохраняет заключаемые на ней сделки от мошенничества и злоупотреблений.

Для листинговой компании облегчается процесс размещения на рынке новых выпусков акций. Необходимо также отметить, что иностранные инвесторы прежде всего отдают предпочтение приобретению акций именно листинговых компаний, а зарубежные фондовые биржи в основном выставляют на продажу ценные бумаги тех эмитентов, которые находятся в листинге фондовых бирж.

На данный момент в официальном биржевом листинге РФБ «Тошкент» состоят акции 55 акционерных обществ. Среди них такие компании, как СП ОАО «UZKABEL», ОАО «Ахангаранцемент», АПО «Узметкомбинат», ОАО «Алмалыкский ГМК», ОАТПО «Тошкент универмаги». В листинге акции также «Узпромстройбанка», «Кишлок курилиш банка» и «Агробанка». Цифра эмитентов, прошедших листинг, растет с каждым днем.

Общий объем сделок с акциями компаний, включенных в листинг РФБ «Тошкент», в прошлом году составил 40,3 млрд. сумов, или 44,8 процента от общего биржевого оборота. Положительная тенденция продолжается и в этом году.

Таким образом, листинг прежде всего поддерживает рынок, позволяя выявить наиболее надежные и качественные ценные бумаги. Включая или исключая их из листинга, фондовая биржа встает на защиту интересов инвесторов и повышает тем самым доверие к листинговым компаниям.

Рината ШАХМАЕВА.

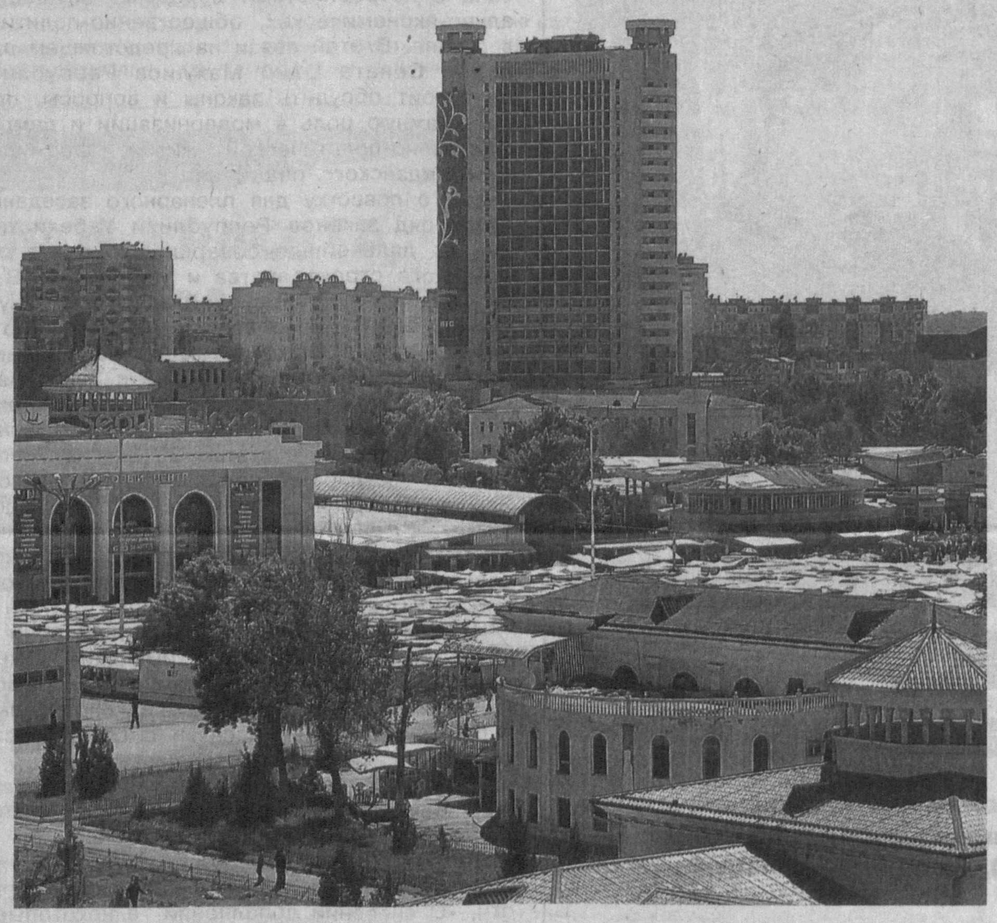

Архитектурные стили, переплетаясь, создают неповторимый облик столицы.

По программе локализации

МЫ ВЫПОЛНИМ ВАШ ЗАКАЗ

– так отвечают на ДП «Технолог-Метализ», специализирующемся на производстве крупногабаритного нестандартизированного оборудования для различных отраслей промышленности республики. Оно создано при ОАО «Технолог» 4 года назад и выпускает специальные технологические станки для металлообрабатывающей промышленности, режущий инструмент, различные узлы и детали для импортного оборудования.

– Большая часть нашей продукции, – говорит начальник отдела маркетинга Асат Ильхамжанов, – предназначается для служб коммунального хозяйства. Но есть и продукция, пользующаяся популярностью у строительных и машиноремонтных предприятий. Им мы предлагаем машины для гибки, домкраты, пресс-автоматы. Хлопкоочистительные предприятия приобретают автоматические линии по производству стяжек для кипования хлопковолокна.

Недавно здесь был выполнен специальный заказ – макет земного шара из металлоконструкций. Сейчас специалисты предприятия осуществляют его монтаж в Бухаре. Уникальный шар диаметром 4 м делали в течение месяца 15 человек.

Предприятие активно работает по программе локализации. До конца этого года продукции будет выпущено на 2 млрд. сумов. За первое полугодие объем производства достиг 958 млн. сумов.

В настоящее время основным заказчиком является СП ООО «JV MAN avto-Uzbekistan». Поэтому одна из главных задач – освоение шасси автомобилей «MAN». На них сотрудники «Технолог-Метализ» устанавливают оборудование поливомоечных машин, пескоразбрызгивателей. На самосвалы делают кузова. Несмотря на то, что этот заказ является для предприятия новым, срок изготовления одной машины составляет всего неделю.

Помимо рынка республики, продукция поставляется на экспорт. В частности, в Россию были отправлены пресс-автоматы по изготовлению сетки рабицы.

– Мы сами разработали этот пресс, – говорит Асат Акилджанович, – и на сегодняшний день являемся единственными его производителями.

До конца года запланировано изготовить 30 поливомоечных комбинированных машин, 11 пескоразбрызгивателей. Также есть еще множество работы под заказ, так сказать, незапланированной, например, осваивается производство кормовозов для птицефабрик. Первоочередной задачей является улучшение сварочных работ, чему способствует недавнее приобретение 4-х импортных сварочных полуавтоматов.

И, конечно, в планах опять новинка – производство рыбовозов. У предприятия уже есть протокол намерений на изготовление 100 машин, которые будут поставляться по всей республике.

Ирина ДОЛЕНКО.

Здоровье. Как его сберечь?

Указ и его исполнение

ВНИМАНИЕ — БУДУЩИМ МАТЕРЯМ

Указами Президента Республики Узбекистан «О дополнительных мерах по охране здоровья матери и ребенка, формированию здорового поколения», «О Программе мер по дальнейшему усилению и повышению эффективности проводимой работы по укреплению репродуктивного здоровья населения, рождению здорового ребенка, формированию физически и духовно развитого поколения на 2009–2010 гг.» предусматриваются расширение и повышение качества проведения на систематической основе медицинских осмотров женщин фертильного возраста, обязательных профилактических осмотров девочек-подростков, совершенствование оказания специалистами первичного звена здравоохранения антенатальной помощи беременным женщинам. Важным фактором в организации и проведении профилактической, диагностической и лечебной работы среди всех слоев населения, в том числе женщин репродуктивного возраста, стали семейные поликлиники и система врачей общего профиля.

В Сергелийском районе на сегодняшний день функционируют четыре семейные поликлиники, которые оснащены всем необходимым медицинским оборудованием.

Совместно с районным отделом народного образования, комитетом женщин, фондами «Соглом авлод учун» и «Махалля» разработан план мероприятий, проводится разъяснительная работа среди населения. Всего за 6 месяцев нынешнего года проведено 26726 лекций в 33 махаллях, еще 7150 в 27 школах, 1711 лекций – в 7 колледжах по вопросам формирования здорового образа жизни. Прошли медицинский осмотр 8104 женщины (95 процентов). Из них оздоровлено 97 процентов.

Когда мы говорим о гармонично развитом поколении, то прежде всего представляем здоровую семью как важное условие формирования духовно и физически развитых юношей и девушек. В школах для молодых матерей и комнатах здорового ребенка работают самые квалифицированные врачи, которые обучают молодых женщин, как надо правильно следить за своим здоровьем в период беременности, обращаться с малышом, говорят о значимости грудного вскармливания. Все молодые семьи взяты на диспансерный учет, постоянно осуществляется их патронаж. В семейных поликлиниках специалистами первичного звена усовершенствуется антенатальная помощь беременным женщинам. Добрачным медицинским осмотром охвачено 1126 человек.

Проведенная на базе Центральной многопрофильной поликлиники неделя диспансеризации женщин фертильного возраста и детей с участием узких специалистов позволила осмотреть свыше 2925 женщин и 1200 детей. Для всех пациентов с выявленной патологией составлен план оздоровительных мероприятий. Благодаря последовательным мероприятиям по охране репродуктивного здоровья, проведению скрининга беременных женщин сокращаются детская инвалидность, материнская и детская смертность. В осуществлении намеченных задач в этом направлении важное значение приобретают дальнейшее повышение медицинской культуры в семье, широкая пропаганда здорового образа жизни, углубление медицинских знаний у женщин и повышение их ответственности за свое здоровье. С этой целью врачи семейных поликлиник в образовательных учреждениях и махаллях организуют регулярные встречи и беседы за «круглым столом». Их участники получают всесторонние сведения о путях предотвращения различных заболеваний, необходимости соблюдения санитарно-гигиенических правил и здорового образа жизни, физической активности, а также о губительных последствиях наркомании, пьянства.

Б. ТУРСУНОВ,
начальник РМО
Сергелийского района.

Спрашивали – отвечаем

ПАНКРЕАТИТ

«В последнее время часто испытываю боль в левом боку. Подруга, медсестра по образованию, предположила, что у меня панкреатит. Не могли бы вы рассказать, что это за болезнь и как ее лечить?

Светлана Авазова».

– Панкреатит – это заболевание, связанное с поджелудочной железой, а значит, и причины его возникновения следует искать в работе и нарушении функции этой железы, – говорит врач инфекционной больницы № 1 Мамура Расулметова. – Как только в работу органа вмешивается воспаление, процесс пищеварения серьезно нарушается, возникают боли. Первые помощники при обострениях – холод, голод, покой и, конечно же, обращение к врачу.

При сильных болях можно воспользоваться такими препаратами, как фестал, панзинорм, мезим, солизим. Эти таблетки применяются во время еды и помогают разгрузить пищеварительную систему и нормализовать ее работу.

В период обострения хорошо помогают и желчегонные препараты на основе лекарственных растений. Наиболее ценны по своему действию сборы, в которые входят мята, кукурузные рыльца, бессмертник, пижма, плоды шиповника. Их принимают обычно по одной трети стакана три раза в день до еды в течение месяца. Надо помнить, что при болевых ощущениях показана голодная диета, а затем следует строго придерживаться правил диететерапии.

Больному панкреатитом рекомендуется «налегать» на подсушенный пшеничный хлеб, нежирную говядину, птицу или рыбу в отварном и паровом виде, белковый омлет, отварные протертые овощи, сладкие фрукты и ягоды, чай с молоком и соки. А вот от сахара, орехов, сдобы, тортов, икры, соленой рыбы, сливок, жирного творога, бобовых, молочных супов, щей, борщей следует полностью отказаться.

Комментирует специалист

ПРИЧИНА БОЛЕЗНИ — В НЕБРЕЖНОСТИ И БЕСПЕЧНОСТИ

Довольно часто летом можно услышать тривиальную фразу: «Видимо, съела что-то не то, плохо чувствую себя». Если все обходится коротким недомоганием, то причин для беспокойства нет. Если же начинают тревожить боли в животе, повышается температура, появляются рвота и расстройство кишечника – это уже повод для незамедлительного обращения к врачу. Только он с учетом особенностей протекания заболевания определит, чем именно вызвана кишечная инфекция, и назначит соответствующее лечение.

К группе острых желудочно-кишечных инфекций относятся сальмонеллез, дизентерия, брюшной тиф, паратифы, холера и другие заболевания, возникающие в результате попадания в кишечник человека дизентерийных, брюшно-тифозных и других микробов. В каждом отдельном случае специалисты учитывают, каким возбудителем вызвано заболевание, какие органы и системы пострадали, каковы индивидуальные особенности человека.

К примеру, одним из тяжелых видов ОКИ является сальмонеллез. Встречается он во все времена года, но опасность подхватить его в несколько раз возрастает в летний период, когда высокая температура воздуха способствует размножению возбудителей разнообразных кишечных заболеваний. Попав в организм, эти микробы, если нет достаточной сопротивляемости, размножаются и вырабатывают токсичные вещества. Пищевое отравление, вызванное возбудителями сальмонеллеза, начинается через 6–36 часов после приема в пищу зараженного продукта. Появляются озноб, тошнота, рвота, боли в животе, мышцах и суставах, температура тела повышается до 39–40 градусов. Самолечением тут не поможешь! Оно не только не поможет, но и резко ухудшит состояние, вплоть до самого опасного, и не только при сальмонеллезе, но и при других острых кишечных заболеваниях.

Пищевая токсикоинфекция, как и любая другая инфекция, развивается в результате борьбы двух организмов – микроба и человека. Огромное значение в исходе этой борьбы имеет не только тип микроба, степень его активности, массивность заражения, но и сопротивляемость человеческого организма.

Поэтому далеко не безразлично наше состояние к моменту заражения. Но даже если сопротивляемость довольно высока, все равно важно отношение человека к выполнению норм гигиены. Увы, причиной многих заболеваний становится недостаточная санитарная культура многих людей, недооценка значения личной гигиены, правильного приготовления и хранения продуктов, безупречной чистоты рук. Например, все должны знать, что ни в коем случае нельзя использовать одну разделочную доску для обработки сырых и вареных продуктов. Ее не удается тщательно отмыть. А после разделки сырого мяса микробы могут попасть в мельчайшие щели дерева, а оттуда в готовые продукты. После того, как вы подготовили к варке или жарению сырое мясо, сырые овощи, еще раз следует тщательно вымыть руки, а затем уже резать вареные овощи или вареное мясо на другой разделочной доске.

В холодильнике сырые продукты не должны соприкасаться с готовыми блюдами. Храните все в мисках, закрытых крышками, в стеклянных банках, в фольге.

Не оставляйте готовые блюда долго стоять на столе, особенно открытыми и доступными мухам. Сразу после еды убирайте их в холодильник.

Не следует допускать и скопления мусора. В общем, правила гигиены просты, и лишь небрежность и беспечность становятся причиной острых кишечных инфекций.

Ирина МАХМУДОВА,
зав. эпидемиологическим
отделом ЦГСЭН
Яккасарайского района.

НИКТО НЕ ОСТАЕТСЯ БЕЗ ВНИМАНИЯ

Более ста пациентов ежедневно обращаются за помощью в ортопедическую стоматологическую поликлинику Ташкентской медицинской академии.

Идут сюда, прослышав от друзей и знакомых о профессионализме медиков, о том внимании, которое оказывается здесь пациентам в решении их проблем.

– Я была в депрессии, – говорит пенсионерка Нина Кутепова, – после некачественно выполненной работы протезистом. Он два раза переделывал ее и все неудачно, а потом и вовсе уехал за рубеж. В полном отчаянии я обратилась за помощью к завотделом, кандидату медицинских наук Саидазизу Ахмедову. Он провел зубную процедуру, не потребовав с меня ни одного сума. Я весьма благодарна ему и его подчиненным – молодым специалистам, которые сделали все для того, чтобы я вновь ощутила радость жизни.

И такие отзывы о работе врачей далеко не единичны, а все благодаря тому микроклимату чуткости и сострадания, который создан здесь. Прием и лечение пациентов ведут 22 врача, из которых 5 – кандидаты медицинских наук, 34 зубных техника. Это в основном очень чуткие и отзывчивые люди, осознающие важность доверенной им задачи по укреплению здоровья людей. Во многом это благодаря тем усилиям, которые прикладывают к делу повышения их профессиональных навыков и мастерства доктор медицинских наук, профессор Хуснидин Исралиев, заведующий кафедрой стоматологической ортопедии и ортодонтии Пулат Ахмедов, председатель стоматологической ассоциации, доктор медицинских наук, профессор Рахматулла Нигматов. Они нацеливают их на постоянное стремление к изучению всего того нового, что появляется в медицинской практике, творческую работу, чуткое и заботливое отношение к каждому пациенту, реализацию задач, намеченных в государственных программах по реформированию системы здравоохранения.

Н. НИЗАМОВА.
Фото У. УСМАНОВА.

БУНЁДКОР-2010: СТУДЕНТЫ-СТРОИТЕЛИ

Как и студенты всей страны, столичная молодежь активно участвует в проекте трудового движения молодежи «Бунёдкор». Как сообщили в Ташкентском городском отделении общественного движения молодежи «Камолот», в настоящее время к этому движению привлечены почти 3,5 тысячи студентов.

Они участвуют в ремонте и благоустройстве образовательных учреждений и мест проживания студентов, реконструкции учебно-практических учреждений, работают воспитателями в детских летних лагерях, по своей специальности трудятся на производственных предприятиях.

По словам лидера первичной организации общественного движения молодежи «Камолот» Ташкентского автомобильно-дорожного института Шавката Зайниддинова, в этом сезоне в трудовом движении «Бунёдкор» участвует свыше трехсот студентов. Они активно задействованы в работе по реконструкции и благоустройству учебных зданий, учебно-практических аудиторий, домов студентов института.

Студенты медицинских вузов в качестве медсестер и фельдшеров занимаются общим уходом за пациентами в лечебно-профилактических учреждениях, санаториях, участвуют в оказании первой медицинской помощи и патронаже престарелых. Студенты Ташкентского университета информационных технологий развивают свои практические навыки в системе акционерной компании «Узбектелеком».

— В нашем институте в этом году к трудовому движению «Бунёдкор» привлечены 1800 студентов, — сказал лидер первичной организации ОДМ «Камолот» Ташкентского финансового института Камол Махмудов. — Объединившись в семь трудовых отрядов, они участвуют в ремонте учебного корпуса нашего института. Налажена система оплаты труда молодежи. Созданы все необходимые условия для плодотворного труда и интересного отдыха бунёдкоровцев.

МАХАЛЛЯ — МОЯ ГОРДОСТЬ

В Сергелийском районе столицы фондами «Махалла», «Нуроний» и общественным движением молодежи «Камолот» проведено совместное мероприятие «Моя махалля – моя гордость».

На нем отмечалось, что в процессе проводимых под руководством Президента Ислама Каримова широкомасштабных реформ особое внимание уделяется дальнейшему совершенствованию деятельности махаллей, повышению статуса органов самоуправления. Восстанавливается множество связанных с жизнью махалли ценностей, обычаев и традиций, расширяются права и полномочия данного института.

На мероприятии, проведенном в связи с Неделей «День махалли», были выявлены победители таких конкурсов, как «Пахлаваны нашей махалли», «Лучший консультант по вопросам религиозного просвещения и духовно-нравственного воспитания», «Самая активная комиссия примирения». Кроме того, была представлена выставка продукции предпринимателей и деловых людей района, занимающихся национальным ремесленничеством и надомничеством.

— В нашем районе расположены 33 схода граждан махалли, — говорит исполняющий обязанности председателя фонда «Махалла» Сергелийского района Равшан Бабаев. — Особое внимание уделяется обеспечению мира в семьях, благополучию махаллей и трудоустройству молодежи, созданию новых рабочих мест, всемерной поддержке предпринимательства и занятых надомным трудом.

УзА.

Кредитный союз «AKTIV INVEST» объявляет о начале процесса

ЛИКВИДАЦИИ.

Претензии и требования принимаются в течение двух месяцев со дня опубликования объявления по адресу: г.Ташкент, Юнусабадский район, Ц-6, д. 88, кв. 50.

УТЕРЯННЫЙ

диплом Т № 008315, выданный 02.07.2002 года Ташкентским юридическим техникумом на имя Мирхоликова Жахонгира Миршараповича,

СЧИТАТЬ НЕДЕЙСТВИТЕЛЬНЫМ.

УТЕРЯННЫЙ

диплом К № 566361, выданный 23.02.2007 года Ташкентским банковским учетно-кредитным колледжем на имя Мирхоликовой Муниры Миршараповны,

СЧИТАТЬ НЕДЕЙСТВИТЕЛЬНЫМ.

ЦВЕТА РОДНОГО КРАЯ

В Центральном выставочном зале Академии художеств Республики Узбекистан открылась художественная выставка творческих работ и полотен каракалпакских художников «Цвета родного края».

Эта выставка, посвященная 19-летию независимости Узбекистана, была организована совместно каракалпакским отделением Академии художеств Узбекистана, Министерством по делам культуры и спорта Республики Каракалпакстан и Дирекцией художественных выставок.

Выступивший на ее открытии заместитель председателя Академии художеств Республики Узбекистан Р. Миртожиев, как сообщает корреспондент УзА, отметил, что осуществляемые во всех сферах под руководством Президента страны Ислама Каримова последовательные реформы стали важными факторами повышения духовности населения, в частности, молодежи, роста благосостояния народа и мирового признания достигнутых нашей страной успехов.

Это отражается во все большем развитии в нашей стране изобразительного искусства, возрождении и бережном сохранении его неповторимых традиций для грядущих поколений. Возводимые по инициативе главы государства выставочные залы, музеи, галереи изобразительного искусства, детские школы музыки и искусства имеют важное значение в формировании художественного вкуса и мышления молодежи, воспитании гармонично развитого поколения.

Подобная благородная работа последовательно проводится и в Республике Каракалпакстан. Все это ярко проявляется в дальнейшем развитии неповторимой каракалпакской школы изобразительного и народно-прикладного искусства, приобщении поклонников искусства к бесценным образцам искусства, всесторонней поддержке творческих людей, выявлении и стимулировании молодых талантов, достижения ими новых вершин.

— Создаваемые для каракалпакских художников, скульпторов и мастеров народно-прикладного искусства в годы независимости новые возможности стали важным фактором проявления ими своего таланта и мастерства, — сказал руководитель каракалпакского отделения Академии художеств Узбекистана Рохат Аскаров. — Созданные для творческих людей условия служат их плодотворному труду, призывают их, в частности молодежь, к созданию художественно совершенных произведений.

Творческий энтузиазм, любовь к родному краю, уважение к нашему трудолюбивому народу занимают приоритетное место в деятельности каракалпакских художников. Все это нашло свое яркое отражение в представленных более тридцатью художниками Каракалпакстана на суд зрителей живописных и скульптурных произведениях. Среди них — «Белые цветы» Серсенбая Бойбосинова, «Крепость Аяз» Юсуфа Атажанова, «Вечер в ауле» Нурсултана Шарипова, «Материнство» Гулистана Абдурахманова и «Город у берега» Абдуллы Раджапова.

Назокат УСМАНОВА.

Отовсюду обо всем

МЕСТА, КОТОРЫЕ НАЗЫВАЮТ СТРАННЫМИ

Более 50 лет туристы и местные жители регулярно сообщают о появлении над Аризонским кратером (Кратер Барринджера) в каньоне Дьяболо НЛО. Предположительно кратер возник около 27 тысяч лет назад в результате падения на Землю никелевого метеорита весом 2 млн. тонн. Но найти его так и не удалось, возможно, «пришелец» бесследно ушел под грунт.

Долина здоровья и долголетия – юг Эквадора, деревня Вилькабамба. Местность, где все жители доживают до столетнего возраста. Исследовавшие сельчан врачи так и не смогли дать ответ, в чем рецепт долгожительства. Вроде бы ни в здешнем климате, ни в привычках местных обитателей ничего необычного нет.

Елюю Черкечех (Долина Смерти) – Якутия, берега реки Вилюй. Здесь из-под земли выступают странные металлические предметы, неблагоприятно влияющие на здоровье людей. Например, металлический дом, внутри которого тепло даже в самые лютые холода. Но охотники, которые ночевали в нем более трех раз, заболевают необъяснимой хворью и умирают. Или полусфера, край которой острее самого острого ножа. Или огромный, почти полностью вросший в землю котел. У местных жителей сохранилось предание, что ранее здесь обитали «шибко худые, черные, одноглазые люди в железных одеждах».

Лощина Хэйчжу, или Черного Бамбука, – Китай, провинция Сычуань. Не проходит и года, чтобы здесь не пропадали бесследно путники. Здесь затерялись, например, экспедиция военных картографов (1966 год) и группа инспекторов-лесничих (1976 год). Те немногие, кто возвращается, говорят о мгновенно спустившемся густейшем тумане, необычных звуках и потере не только ориентации, но и чувства времени. Приборы экспедиции Академии наук КНР зафиксировали спонтанные выделения из земли ядовитых паров, оказавшихся продуктом гниения некоторых пород деревьев. Но останков более сотни пропавших без вести разыскать не смогли, хотя обследовали каждый сантиметр территории.

Зона тишины – Мексика, местность на границе трех штатов – Дуранго, Чиуауа и Коауила. Абсолютное молчание радиоэфира, часы останавливаются, а стрелка компаса начинает плясать. Даже в 50 км отсюда, в небольшом городке Себальос, не работают ни телевизоры, ни радиоприемники. Причины явления науке непонятны.

Пустыня Наска – Перу. Поверхность пустыни (500 кв. км) почти полностью покрыта гигантскими рисунками – обезьяна, ящерица, собака, цветок, дерево... 99,8 процента «картинок» – это геометрические изображения: линии длиной до 8 км, прямоугольники, трапеции, треугольники, спирали. Как они возникли и что означают – совершенно непонятно.

Озеро Восток – Антарктида, 480 км от Южного полюса. Под целиком покрывающей водоем 3,8-километровой толщей льда скрывается... теплая вода. Приборы на спутниках показали, что температура воды здесь +10...+18 градусов! Ученые предполагают, что в полости между ледяным куполом и поверхностью озера может существовать самоочищающаяся атмосфера и, возможно, живут растения и животные.

Остров Сейбл (Пожиратель кораблей) – Северная Атлантика, более 200 км к юго-востоку от порта Галифакс (Канада). Кочующий остров под действием Гольфстрима движется от материка в глубь океана. Предполагалось, что постепенно он уйдет под воду, но непостижимым образом в прошлом столетии он заметно подрос. Стал причиной гибели сотен морских судов, потому что его координаты постоянно меняются. На острове в спецдомах, способных выдержать зыбучие пески и ураганные ветра, постоянно проживают 15-25 человек, обслуживающих маяки и гидрометпункт. Все они рассказывают о бродящих по острову призраках погибших моряков.

Остров Колдун (Волшебный) – Россия, Кольский полуостров, Ловозеро. Остров в форме ровного полумесяца, берег которого покрыт кристально-чистым белым песком, казалось бы, совершенно невероятным в местном климате. Здесь в лесу не раз наблюдали снежного человека. Исследователи уверяют, что причина этих необычностей – расположение острова в центре аномальной зоны.

Подготовила Я. ЛАРИНА.

На спортивных аренах

«БРОНЗА» УРАЗЫМБЕТОВА

Узбекский спортсмен Фархад Уразымбетов выиграл бронзовую медаль на XIX турнире по вольной борьбе памяти Вацлава Циолковского, проходившего в Польше.

На старте соревнований в весовой категории до 60 кг узбекистанец в двух раундах поборол украинца Василя Шудтара со счетом 5:0, 4:0. На следующей стадии состязаний уступил казахстанцу Аблаю Телтаеву – 1:0, 0:5, 0:3. В утешительных схватках Уразымбетов был сильнее Васильюса Андреюса из Латвии – 2:0, 1:0 и Миколы Айвазяна из Украины - 0:3, 1:1, 1:0.

Третью ступень пьедестала почета узбекский атлет разделил с представителем Казахстана Дауреном Жумагазиевым. Победителем в этом весе стал россиянин Опан Сат, одолевший в решающем поединке соперника Уразымбетова по четвертьфиналу Аблая Телтаева. Два других узбекистанца Азат Джуманиязов (66 кг) и Шермухамбет Ходжаниязов (84 кг) дальше второго круга не прошли.

УСПЕХИ ЮНЫХ

В Бронницах прошли международные соревнования по гребле на байдарках и каноэ среди юношей, посвященные памяти Петра Птицына, в которых приняли участие и спортсмены Узбекистана.

О результатах нашей команды рассказал тренер Вячеслав Сергеев:

— В общей сложности наши ребята в двух возрастных группах (1993 года рождения и младше и 1996 года рождения и младше) выиграли семь медалей разного достоинства. Золотых наград удостоены Мария Ван (байдарка, дистанция - 1000 метров) и двойка каноистов Тимур Тазбеков – Мурад Азметов на этом же отрезке. «Серебро» домой привезли Сергей Бухальцев (байдарка – 200 м) и Тимур Тазбеков (каноэ – 1000 м). «Бронза» на 1000-метровке досталась каноистам Тимуру Тазбекову и Игорю Каргаполову, а также экипажу байдарки-двойки Сергей Бухальцев – Шахрух Маматкулов.

СБОРНЫЕ ГОТОВЯТСЯ

Футбольные сборные Узбекистана (олимпийская и молодежная) готовятся к ответственным соревнованиям.

Скоро обе дружины выйдут на поле. Олимпийская - под руководством тренера Ахмада Убайдуллаева, которая ведет подготовку к Азиатским играм в китайском Гуанчжоу, сыграет товарищеский матч с аналогичной английской командой в Бристоле.

Молодежная сборная, ведомая наставником Маратом Кабаевым, вступит в борьбу международного турнира в испанской Валенсии. На первом групповом этапе под литерой «В» узбекистанцам предстоит поспорить с «молодежками» Эквадора, Новой Гвинеи и Канады.

В параллельной группе «А» за выход на следующую стадию соревнований поборются молодежные составы известных клубных команд – испанских «Вильяреала» и «Валенсии», бразильского «Сантоса», а также команды из Сенегала «Этоиле Луситана».

Напомним, что молодежная сборная Узбекистана готовится к чемпионату Азии, который состоится нынешней осенью на полях китайского города Зибо.

В плане подготовки к чемпионату Азии в катаре 7-29 января будущего года национальная сборная Узбекистана под руководством нового главного тренера Вадима Абрамова проведет товарищеский матч в столице Албании Тиране со сборной этой страны.

Для нашей главной футбольной дружины это будет поединок с командой 46-й страны мира. Чаще всего узбекистанцы встречались, разумеется, со сборными государств Азиатского континента, таких как ОАЭ, Япония, Южная Корея, Саудовская Аравия, Таиланд, Бахрейн, Катар, Иран, Оман, Китай, Таджикистан, Казахстан, Кувейт, Ирак, Туркменистан, Израиль, Сирия, Иордания, Гонконг, Индонезия, КНДР, Индия, Ливан, Йемен, Палестина, Шри-Ланка, Сингапур, Камбоджа, Бангладеш, Кыргызстан, Малайзия, Монголия и Тайвань.

Также узбекистанцы померились силами со сборными следующих стран Европы – Армении, Азербайджана, Беларуси, Словакии, Венгрии, Украины, Болгарии, Эстонии, Боснии и Герцеговины, Латвии. Были еще сборные Австралии и Нигерии.

Всего сборная Узбекистана провела 171 матч. Из них 83 выиграла, 33 свела вничью и 55 проиграла. Забито 343 мяча, пропущено – 208.

Степан ДУМА.

В столичном спортивном комплексе «Жар» проведен посвященный 19-летию независимости нашей страны республиканский турнир «Кубок независимости» по узбек жанг санъати. В соревновании, организованном Центром развития восточных единоборств и боевых искусств Узбекистана совместно с Федерацией узбек жанг санъати, приняли участие сотни спортсменов.

СОСТЯЗАНИЯ НА КУБОК НЕЗАВИСИМОСТИ

На открытии республиканского турнира «Кубок независимости» руководитель Федерации узбек жанг санъати Пулат Усманов особо отметил, что в результате уделяемого под руководством Президента Ислама Каримова особого внимания возрождению, сохранению и развитию национальных ценностей на международных спортивных аренах все более популярными

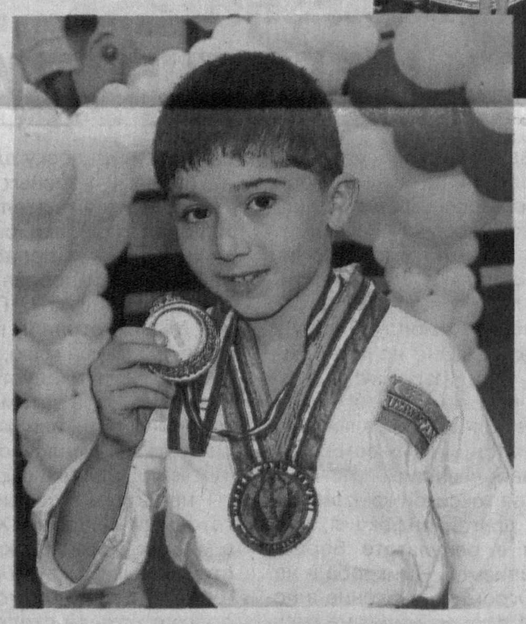

становятся такие виды нашего национального спорта, как кураш, белбогли кураш и улок-купкари. В минувшем году к ним присоединился узбек жанг санъати.

В настоящее время около 30 тысяч юношей и девушек в нашей стране под началом более 400 тренеров и специалистов обучаются секретам узбек жанг санъати. Специалисты Федерации узбек жанг санъати в ходе спортивных форумов, проведенных в 2009 году в России, Казахстане и Южной Корее, представили наш национальный вид спорта международному сообществу. С целью дальнейшей популяризации этого вида спорта Международная федерация жанг кураша в сотрудничестве с Международной ассоциацией кураша организует показательные выступления на крупных соревнованиях, научно-практические семинары по жанг курашу для иностранных специалистов и спортсменов по повышению их квалификации и подготовке кадров для работы в международном масштабе.

3-7 июня 2010 года в Италии состоялся очередной чемпионат мира по единоборствам в направлении WASCO. Радует то, что в его программу включен узбек жанг санъати, в состязаниях по этому национальному виду спорта приняли участие и представители других стран. Несмотря на дебют на подобном престижном соревновании, наши мастера узбек жанг санъати завоевали 7 золотых, 3 серебряных и одну бронзовую медали.

В республиканском турнире «Кубок независимости» первое место в общекомандном зачете заняли спортсмены Бухарской области, остальные призовые места достались командам Андижанской, Сурхандарьинской и Кашкадарьинской областей.

Озод РАЖАБОВ, обозреватель УзА.

УЛЫБНЕМСЯ

- Истина заблуждается, стоит ей только попасть в пустую голову.
- Выбивал зубы, чтобы дать свободу языкам.
- Неприкосновенный запас глупости.
- Когда говорят сквозь зубы, слова кусаются.
- Внутренним мирам трудно сорганизоваться в галактику.
- Пристегните ремни. Мы преодолеваем очередной рубеж знаний.
- Привык заниматься в библиотеке. Здесь снились умные сны.
- Не впадайте в детство. Не увеличивайте дефицит родителей.
- Модная мысль хвасталась импортными кавычками.
- На каждые семь чудес света – одно чудо-юдо тьмы.
- За мертвым словом как за каменной стеной.
- Встречают по диплому, провожают по диссертации.

Подготовил М. АХАТОВ.

Редакцией газет
Тошкент оқшоми
Вечерний Ташкент
принимаются предложения от организаций и предприятий, фирм, компаний и представительств по опубликованию праздничных поздравлений.
Тел: 236-55-83, 233-28-95
Факс: 232-11-39
Заявки принимаются до 25 августа с.г.

Учредитель — хокимият г. Ташкента

Главный редактор Акмаль АКРАМОВ

Адрес редакции: 100029, г. Ташкент, ГСП, ул. Матбуотчилар, 32.

Телефоны:
отдел рекламы и объявлений — 233-28-95; 236-57-65.
Факс: 233-21-56, 233-28-95.
Газета выходит пять раз в неделю, кроме субботы и воскресенья.
ISSN 2010-9237

Газета зарегистрирована в Управлении печати и информации г. Ташкента.
Регистрационный № 02-2

Индекс — 561. Способ печати — офсетный. Формат — А-2.
Объем — 2 п.л. Тираж 2316

По вопросам доставки обращаться в почтовые отделения по месту жительства или в отдел эксплуатации ГСП "Тошкент почтамти" по телефону 233-74-05.

Газета сверстана в компьютерном центре редакции.

Типография акционерной компании «Шарк». Адрес предприятия: ул. Буюк Турон, 41.

Заказ Г-707. Подписано в 15.15 12345