O'ZBEKISTON RESPUBLIKASI MILLIY KUTB PALATASI

ПОНЕДЕЛЬНИК 23 АВГУСТА 2010 ГОДА

Вечерний Ташкент

Газета выходит с 1 июля 1966 года

ОБЩЕСТВЕННО-ПОЛИТИЧЕСКАЯ ЕЖЕДНЕВНАЯ ГОРОДСКАЯ ГАЗЕТА № 163 (11.724) Цена в розницу — свободная

НОВОСТИ XXI ВЕКА
вчера, сегодня, завтра

В СТРАНЕ

● В первом полугодии в Самаркандской области введены в эксплуатацию пять новых предприятий. Накануне праздника независимости страны в Кошрабадском районе открылся новый завод по производству жженого кирпича. Этому способствовал льготный кредит «Агробанка» в 250 млн. сумов. Мощность предприятия — 12 млн. штук кирпичей в год. Здесь трудоустроено около ста молодых людей.

● Первую партию футбольных, волейбольных, гандбольных мячей выпустило новое предприятие «Андижан-Маргилан: производство спортивных изделий». Продукция отличается качеством и доступными ценами. Предприятие сейчас выпускает до 300 мячей в день, в перспективе объем производства возрастет в два раза.

● Как сообщили в Министерстве сельского и водного хозяйства Узбекистана, для реализации 9 долгосрочных проектов привлечены иностранные инвестиции и безвозмездная техническая помощь. Так, «Дренажный проект Узбекистана. Проведение дренажа в Южном Каракалпакстане» общей стоимостью 74,55 млн. долларов США, рассчитанный на 2004-2013 годы, реализуется совместно со Всемирным банком.

● В Термезе состоялся семинар на тему: «Межнациональное согласие и духовное совершенство – важный фактор развития гражданского общества». Мероприятие было организовано комитетом женщин Сурхандарьинской области, отделениями фонда «Махалля», ОДМ «Камолот» и региональным информационно-аналитическим центром Института по изучению гражданского общества.

● ОАКБ «Узпромстройбанк» на 1 августа с. г. инвестировал в развитие предприятий более 18 млрд. сумов, благодаря чему было создано более 755 новых рабочих мест.

● В Учкуприкском районе состоялось традиционное августовское совещание с участием работников Ферганского областного управления народного образования, педагогов.

● В Наманганском региональном информационно-аналитическом центре Института по изучению гражданского общества состоялась пресс-конференция, посвященная работе по дальнейшему повышению правовой культуры в обществе и задачам на перспективу.

В МИРЕ

● Новое бедствие грозит Пакистану. Под угрозой затопления г. Шахдаткод в южной провинции. Около 2100 тысяч беженцев спешно покидают район. Вода поднимается. Военнослужащие и добровольцы укрепляют самодельные плотины.

● Разумной альтернативы введению налога на ядерное топливо в Германии пока нет, считает канцлер страны А. Меркель. Она подтвердила свои планы налогообложения атомной энергетической отрасли.

● Власти Мьянмы опубликовали правила проведения предвыборной кампании. Первые за последние 20 лет всеобщие выборы в парламент страны состоятся 7 ноября. Аналитики уверены, что с таким регламентом оппозиционные партии не имеют никаких шансов на победу. Обеспечить свободные и прозрачные выборы призвал генеральный секретарь ООН.

● Несколько сот жителей Гаити вышли на акцию протеста у здания избирательной комиссии в Порт-а-Пренсе. Они требуют проведения честных и прозрачных президентских выборов, которые намечены на ноябрь.

● В Рио-де-Жанейро группа бандитов взяла штурмом отель «Интерконтиненталь», захватив заложниками 35 человек. Перед этим члены наркокартеля открыли беспорядочную стрельбу по полицейским, пытавшимся проверить подозрительный автомобиль. Два патрульных ранены, убита случайная прохожая. В результате переговоров бандиты сдались. Арестованы 10 человек. Борьба с наркомафией в Бразилии продолжается.

● Из каирского музея похищена картина Ван Гога «Маки». Сообщение о том, что с поличным задержаны двое граждан Италии, оказалось ложным. Это уже второй случай похищения художественного полотна Ван Гога из этого музея. «Маки» демонстрировались в отдельном помещении, и это позволило беспрепятственно среди белого дня вырезать полотно из рамы и вынести его из музея.

СТОЛИЦА: ДЕНЬ ЗА ДНЕМ

СМОТР ТВОРЧЕСТВА ЮНЫХ

Под руководством Президента Ислама Каримова в стране созданы все условия для образования и воспитания молодежи на основе национальных традиций, проявления мастерства и таланта юношей и девушек независимо от их социального и физического состояния.

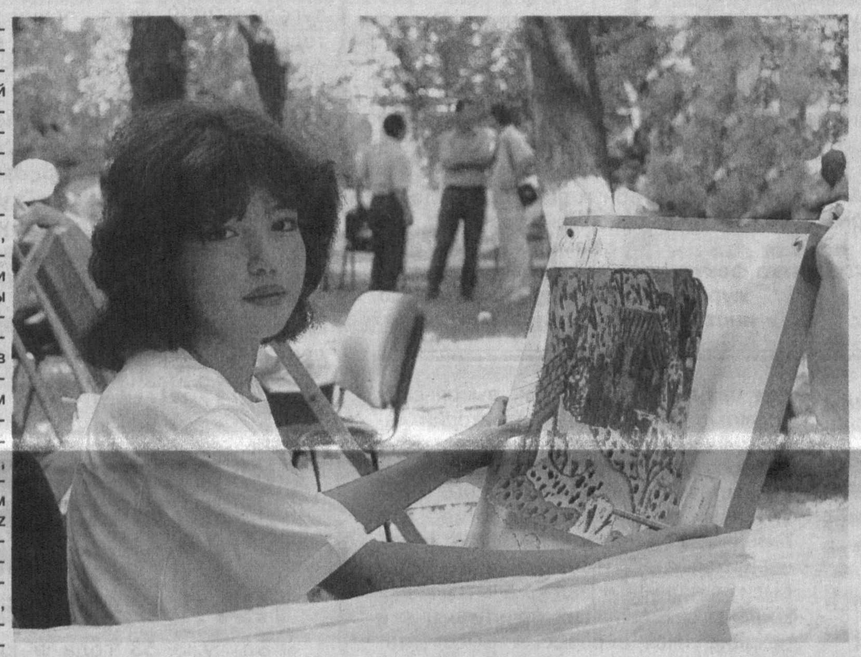

Одним из примеров тому служит художественно-творческий конкурс детей «Мир чарующих красок», который ежегодно проводится накануне праздника независимости.

В нынешнем творческом конкурсе, организованном Министерством труда и социальной защиты населения Республики Узбекистан, Обществом инвалидов Узбекистана, общественным движением молодежи Узбекистана «Камолот», Академией художеств, Республиканским общественным детским фондом «Sen Yolg'iz Emassan», Международным благотворительным фондом «Соглом авлод учун», приняли участие победители каракалпакского, областных и ташкентского городского этапов конкурса.

Заместитель министра труда и социальной защиты населения Ш.Саидов, председатель Общества инвалидов Узбекистана А.Абдусаломов отметили, что в нашей стране особое внимание уделяется поддержке малообеспеченных слоев населения и оказанию им всесторонней помощи, широкому внедрению в жизнь общенациональных программ по образованию, здравоохранению, социальной защите населения.

Важную роль играет проводимая работа по улучшению условий образования детей, нуждающихся в медицинской помощи, внедрению в учебный процесс инклюзивного обучения, укреплению материально-технической базы домов милосердия, специальных школ-интернатов, организации в них учебно-воспитательной работы на основе новых педагогических технологий. Осуществляется масштабная работа по социальной, психологической и медицинской реабилитации детей с ограниченными возможностями, оснащению специальных учреждений и медицинских центров необходимыми средствами, пособиями, мебелью, материальному и моральному стимулированию воспитателей-педагогов, психологов, специалистов социальных служб.

Художественно-творческий конкурс детей «Мир чарующих красок», который традиционно проводится при сотрудничестве Министерства труда и социальной защиты населения с рядом организаций, играет важную роль в целевом направлении интересов и устремлений талантливых детей.

Тринадцатилетний Бахтиер Калиев проживает в городе Нукусе Республики Каракалпакстан. Родная страна, ее живописная природа, благоустроенные города и кишлаки, жизнь школы и его сверстников – вот основные темы рисунков Бахтиера. Эти работы, представлявшиеся на различных творческих конкурсах республиканского масштаба, привлекли внимание художников и искусствоведов.

– Я очень рад, что принял участие в творческом конкурсе «Мир чарующих красок» и стал победителем в номинации «Рисунок на актуальную тему», – сказал Бахтиер Калиев. – Благодаря конкурсу мы познакомились с достопримечательностями столицы, приобрели новых друзей, получили уроки известных художников. Наши рисунки демонстрировались на выставках.

В рамках конкурса его участники прошли медицинский осмотр у известных ученых, врачей, психологов, получили необходимые консультации и лечебные процедуры.

Для участников конкурса был показан концерт мастеров искусств и творческой молодежи. Юные художники ознакомились с созидательной работой, проводимой накануне 19-летия независимости Родины, достопримечательностями столицы, учреждениями культуры и искусства.

Была организована художественная выставка лучших детских рисунков. Первое место присуждено Диере Хакназаровой (Самаркандская область), второе – Зиеде Исабоевой (город Ташкент), третье – Зикрилло Абдулазизову (Андижанская область).

Назокат УСМАНОВА,
корр. УзА.

Накануне 19-летия независимости нашей Родины корреспондент УзА побеседовала с Чрезвычайным и Полномочным Послом Государства Кувейт в Республике Узбекистан Адылом Мухаммад Абдурасул Хасан ХАЯТОМ.

– Господин посол, как вы оцениваете взаимосвязи между нашими странами, каковы их перспективы?

– Взгляды и подходы глав Кувейта и Узбекистана на вопросы развития взаимных торгово-экономических отношений и по вопросам международной политики во многом совпадают. Официальный визит Президента Узбекистана Ислама Каримова в Кувейт в 2004 году явился важным этапом в дальнейшем совершенствовании правовой основы наших взаимоотношений. Встречи, состоявшиеся в ходе визита, создали широкие возможности для развития двусторонних связей во всех сферах. Во время этого визита был достигнут ряд договоренностей, способствующих дальнейшему укреплению взаимного сотрудничества. Среди них документы, касающиеся торгово-экономического и научно-технического сотрудничества, взаимной защиты и стимулирования инвестиций, избежания двойного налогообложения, борьбы с контрабандой наркотических средств и организованной преступностью.

АДЫЛ МУХАММАД АБДУРАСУЛ ХАСАН ХАЯТ: «УЗБЕКИСТАН ИЗБРАЛ САМЫЙ ВЕРНЫЙ ПУТЬ РАЗВИТИЯ»

Официальный визит Эмира Государства Кувейт шейха Сабаха аль-Ахмад аль-Джабер ас-Сабаха в июле 2008 года в Узбекистан явился хорошей возможностью для широкого обмена мнениями по всем актуальным вопросам двусторонних отношений, нынешнего состояния и перспектив сотрудничества. В ходе визита были достигнуты договоренности, способствующие подъему взаимных отношений на качественно новый уровень. В частности, между правительством Узбекистана и Кувейтским фондом арабского экономического развития был подписан меморандум о сотрудничестве.

– Расскажите, пожалуйста, о реализуемых сегодня совместных проектах.

– В настоящее время между Узбекистаном и Кувейтским фондом арабского экономического развития утвердилось тесное сотрудничество. Этот фонд участвует в финансировании пяти крупных проектов в вашей стране. Электрификация железнодорожной линии «Тукимачи-Ангрен» – один из них.

В соответствии с подписанным в 2009 году кредитным соглашением между правительством Узбекистана и Кувейтским фондом арабского экономического развития был выделен кредит для финансирования проекта «Восстановление в Джизакской и Сырдарьинской областях ирригационно-дренажных сетей», которым предусмотрено повышение урожайности орошаемых посевных площадей путем модернизации существующих ирригационно-дренажных сетей и строительства новых.

– Наша беседа проходит накануне праздника независимости нашей страны. Хотелось бы узнать ваше мнение о реформах в Узбекистане за годы независимости и их результатах.

– В ходе своей миссии я стал свидетелем проводимых во всех сферах жизни вашей страны последовательных реформ, огромной созидательной работы. Уделяется большое внимание совершенствованию инфраструктуры городов: расширяются дороги, строится множество новых зданий, реконструируются места поклонений. Следует поучиться у Узбекистана изучению научного, культурного и духовного наследия предков, глубокому почтению, бережному отношению к этому богатству.

Хотелось бы особо отметить, что руководство Узбекистана избрало самый верный путь развития. Об этом свидетельствуют поэтапно реализуемые реформы в экономике страны и достигаемые успехи. Эффективность Антикризисной программы мер в условиях глобального финансово-экономического кризиса можно наблюдать и на примере того, что в вашей стране не ощущается его влияние.

– Ваше мнение об инициативах Узбекистана в деле укрепления мира и стабильности?

– В международной политике геополитическое положение Узбекистана считается чрезвычайно важным. Вместе с тем Узбекистан как государство, граничащее с Афганистаном, который в течение многих лет находится в состоянии войны, является гарантом региональной безопасности и стабильности. Единственный путь решения афганской проблемы, как отмечал глава Узбекистана, заключается в поиске мирных и приемлемых для всех сторон путей во имя достижения безопасности и стабильности в Афганистане.

Мудрость выдвинутого Президентом Исламом Каримовым предложения на саммите НАТО/СЕАП, состоявшемся в 2008 году в Бухаресте, о том, что нельзя решить афганскую проблему только военной силой, его мнение о необходимости сформировать под эгидой ООН контактную группу «6+3», в состав которой вошли бы соседи Афганистана и представители России, США и НАТО, находят свое подтверждение.

Пользуясь случаем, поздравляю народ Узбекистана с Днем независимости, желаю вашей стране дальнейшего процветания.

Записала
Мадина УМАРОВА.

ГОСУДАРСТВО С СИЛЬНОЙ ЭКОНОМИКОЙ ИМЕЕТ БОЛЬШИЕ ПЕРСПЕКТИВЫ

«Экономика Узбекистана сильна и в состоянии участвовать в мировой конкуренции» — так озаглавлена статья, размещенная на страницах арабоязычного Интернет-агентства Египта «Асия аль-Вуста» — «www.asiaakwsta.com».

В статье отмечается, что руководством Узбекистана за годы независимости страны предпринят ряд рациональных мер, направленных на достижение позитивного сальдо в торгово-экономическом балансе государства. Страна достигла позитивных экономических показателей в результате поддержки малого и среднего бизнеса, создания приемлемого инвестиционного климата и осуществления планов по совершенствованию технических и технологических аспектов национального производства. Экономический рост Узбекистана за первое полугодие 2010 года составил 8 процентов, подчеркивается в данной статье.

Автор статьи — египетский экономический обозреватель Ала Фарук — прогнозирует, что к 2014 году совокупный объем иностранных инвестиций в Узбекистане может достигнуть отметки 55 млрд. долларов, в то время как экономический рост страны составит более чем 8 процентов, несмотря на негативное влияние глобального финансового кризиса на мировую экономику.

В качестве обоснования своего прогноза Ала Фарук приводит следующие аргументы.

(Окончание на 2-й стр.)

ОДНИМ АБЗАЦЕМ

По сообщениям информационной службы Ташгорхокимията и наших корреспондентов.

✓ Благотворительным фондом «Соглом авлод учун» 14 подростков с заболеваниями сердечно-сосудистой системы направлены в Южную Корею, где им будет предоставлено специализированное лечение.

✓ В преддверии 19-летия независимости Республиканский общественный детский фонд «Сен елгиз эмассан» организует для воспитанников домов милосердия концерт самодеятельного хорового коллектива «Катюша».

✓ В Сергелийском районе прошли соревнования махаллинских подростковых команд по футболу, победителями которых стали представители махалли «Кумарык». Организатор турнира – районное отделение ОДМ «Камолот».

Независимость: страна и люди

Район Сергели расположился на месте древнейших городищ, но прошлое и современность вполне гармонично соседствуют здесь. Так, институт махалли известен на нашей земле не одну сотню лет, а сколько из них – молодых, созданных уже после независимости? Махалля имени Бобура – из таких. Свое название и территорию обрела в 1995 году. Но с тех пор из года в год является образцовой в районе по различным направлениям.

СОВМЕСТНЫЕ ДЕЙСТВИЯ

– Территория у нас большая, – говорит председатель махаллинского схода Хурсаной Рузиназарова, – на ней расположились 55 многоквартирных домов, объединенных в 6 товариществ частных собственников жилья. Население махалли – 10 тысяч человек. В традициях у нас – добрососедство, дружелюбие, отзывчивость на общественные нужды. Вот и 41 малообеспеченной семье помогают не только махаллинские активисты, но и многие жители. Регулярно собираем продуктовые наборы 17 инвалидам, 8 детям, потерявшим кормильца, а также одиноким пенсионерам и ветеранам Второй мировой войны.

Выплачивает махаллинский сход и материальную помощь малообеспеченным семьям, для чего специальная комиссия регулярно делает поквартирный обход с целью выяснения материального состояния семей и тех из них, которым в первую очередь необходима материальная поддержка.

– Совместно с районным центром содействия занятости и социальной защиты населения помогаем временно не работающим жителям подыскать рабочее место или обрести новую специальность, обучившись на профессиональных курсах, – продолжает Хурсаной Утагановна, – с начала года учиться на слесарей, кулинаров, швей и операторов ЭВМ направили 27 человек, а 7 человек удалось трудоустроить.

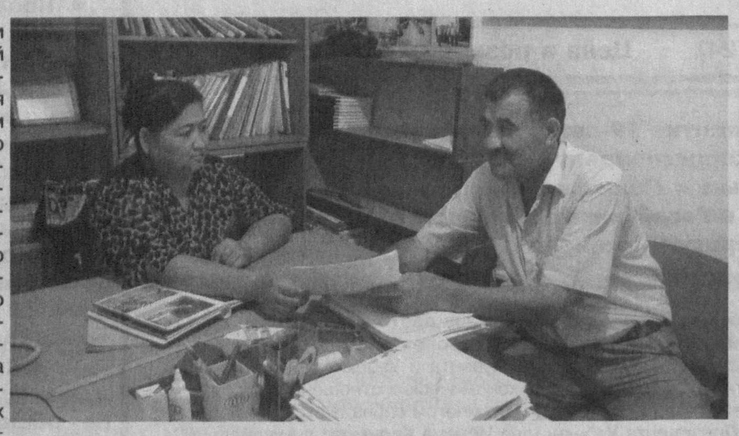

Постоянно в махалле ведутся работы по благоустройству и озеленению. Здесь партнеры аксакала Рузиназаровой – товарищества собственников жилья и расположенные на территории махалли ДОУ № 599, общеобразовательная школа № 317, несколько магазинов и кафе.

– Хурсаной Утагановна в должности аксакала уже третий год, – добавила секретарь махаллинского схода Кумуш Ахмедова. – Она в первую очередь решила обустроить детские площадки, которых сейчас около 10. Все они утопают в зелени, оснащены игровыми и спортивными сооружениями, украшены забавными цветными фигурками животных и героев сказок. Только в этом году обустроили 4 новые площадки, а весной высадили 125 хвойных деревьев.

– Мы работаем в партнерстве с махаллей, – делится председатель ТЧСЖ «Наджи коммунал биринчи» Алия Ходжаева, – все вопросы предварительно обсуждаем. Сейчас ведем плановый капремонт, два дома уже отремонтировали, на очереди следующий.

– Все у нас благополучно, – подтверждает 58-летняя жительница Махкамтош Сабирова, – во всех вопросах получаем поддержку, если обращаемся в махаллю.

А. АЛИМКУЛОВ.
НА СНИМКЕ: Х. Рузиназарова ведет прием посетителей.
Фото А. ПОПОВА.

ОТ МЕЧТЫ – К ПРАКТИЧЕСКИМ ДЕЛАМ

Я ровесница нашего молодого государства. Считаю, что мне очень повезло жить и взрослеть вместе с нашей независимой Родиной.

За годы независимости Узбекистан добился впечатляющих успехов во всех сферах развития. Год от года наша страна становится все краше и уверенно занимает свое место в мировом сообществе. Вместе с ней расту и я, получая новые знания, набираясь жизненного опыта. Благодаря поддержке государства сегодня перед молодежью открыты все возможности, чтобы проявлять себя, развивать свой талант.

Я выросла в творческой семье. С детства увлекаюсь искусством, любовь к которому мне привила бабушка.

Каждый человек уникален по-своему. И все же люди, которые занимаются творчеством, уникальны вдвойне, у них широкий кругозор, обладают особым мышлением, фантазией. Профессия журналиста, которую я выбрала, – невероятно сложный и кропотливый труд. А для человека, который живет искусством и буквально поглощен им, журналистика – это творение прекрасного. Я хочу внести свой вклад в это благородное дело.

Жизнь прекрасна, но она скоротечна... А ведь надо еще столько успеть! Мы, молодежь, взрослеем с каждым днем, становимся, если можно так сказать, мудрее. Невообразимо быстро воплощаются в жизнь наши планы и мечты.

Государство тоже как живой организм. Растут его возможности, ширятся связи. Через несколько лет мы достигнем возраста, когда крепко будем стоять на ногах. В то же время еще есть к чему стремиться, о чем мечтать. Как и у человека, который, добившись одной цели, тут же ставит перед собой другую, более масштабную. Я хочу стать активным участником масштабных преобразовательных процессов в моей независимой стране.

Камила УСМАНОВА,
студентка факультета искусствоведческой журналистики Государственного института искусств Узбекистана.

ГОСУДАРСТВО С СИЛЬНОЙ ЭКОНОМИКОЙ ИМЕЕТ БОЛЬШИЕ ПЕРСПЕКТИВЫ

(Окончание. Начало на 1-й стр.)

Рост ВВП Узбекистана по итогам первого полугодия 2010 года составил 8 процентов, в то время как показатель производства промышленных товаров вырос тоже на 8 процентов, сельскохозяйственной продукции на 6,9 процента, торговли — 10,3 процента и оказания услуг — 10,9 процента и т.д.

По мнению журналиста, в результате осуществления руководством страны целенаправленных мер по поддержке производства экспортоориентированной продукции, объем экспорта товаров и услуг вырос на 14,3 процента, при этом внутренние производители сумели освоить дополнительные рынки сбыта в 26 странах мира.

Далее автор отмечает, что начато строительство новых 6800 жилых домов в сельских районах Узбекистана, которые будут сданы своим хозяевам в третьем квартале 2010 года. А. Фарук отмечает, что за первое полугодие 2010 года в Узбекистане введены в эксплуатацию 116 новых предприятий по производству строительных материалов, в том числе построены 25 кирпичных заводов.

В рамках реализации программы строительства и реконструкции автомобильных дорог международного и государственного значения, включая объекты строительства участков Узбекской национальной автомагистрали, освоено 190,6 миллиарда сумов, или в 1,8 раза больше, чем за первое полугодие 2009 года, осуществляется строительство и ввод объектов придорожной инфраструктуры и сервиса. В первом полугодии 2010 года на 22 процента увеличился объем грузовых и пассажирских перевозок через международный аэропорт города Навои, начал функционировать Центр логистики «Ангрен», отмечает журналист.

В заключение Ала Фарук подчеркивает, что экономика Узбекистана динамично развивается благодаря предпринятым руководством страны мерам по укреплению банковско-финансовой и налоговой сфер государства, что создало возможность занимать устойчивую позицию в международной торговле.

ИА «Жахон», Каир.

МИР И СПОКОЙСТВИЕ НАРОДА – ВАЖНЫЙ ФАКТОР СТАБИЛЬНОГО РАЗВИТИЯ

В соответствии с Постановлением Президента Ислама Каримова «О подготовке и проведении празднования девятнадцатилетия государственной независимости Республики Узбекистан» во всех регионах нашей страны проводятся воплотившие в себе благородную идею «Высшая ценность нашей священной Родины – человек, его права и интересы» литературно-художественные вечера, беседы за «круглым столом», различные культурно-просветительские мероприятия, встречи с деятелями культуры и искусства. Идет всесторонняя и тщательная подготовка к достойной встрече самого великого, самого дорогого праздника.

Заместитель министра внутренних дел Республики Узбекистан полковник Миркомил МИРФАЙЗИЕВ рассказал корреспонденту Национального информационного агентства Узбекистана об осуществляемой накануне праздника независимости работе по дальнейшему укреплению мира и стабильности в стране, обеспечению безопасности и общественного порядка.

– В основе осуществляемых в нашей стране под руководством Президента Ислама Каримова последовательных реформ во всех сферах жизни общества лежат такие цели, как защита интересов человека, создание достойных условий для нашего народа, – сказал М. Мирфайзиев. – Все это – весомые результаты независимости, мудрой политики главы нашего государства.

Независимость как самая великая, самая дорогая для нас ценность, символ национального самосознания, чести, гордости и достоинства, жизнеутверждающий источник наших благородных целей, чаяний и устремлений, успехов и достижений занимает все более прочное место в сердцах всех наших соотечественников, живущих на этой благодатной земле.

Поэтому наш народ, для которого Родина – священна, всегда проводит большую подготовку к достойной встрече и празднованию каждой годовщины независимости страны.

В эти дни, когда приближается самый великий, самый дорогой праздник – День независимости, наша Родина преображается буквально на глазах, становится все краше. Радуют взор возводимые в каждом уголке страны современные сооружения, живописные зоны отдыха, утопающие в зелени тенистые парки. Приумножают красоту наших сел современные образовательные и медицинские учреждения, жилые дома по типовым проектам и объекты социальной инфраструктуры.

Сердце переполняется гордостью и радостью при виде веселой детворы, приподнятого духа и настроя наших соотечественников на улицах и площадях, в садах и парках городов и сел. Ведь дружба и сплоченность людей, проведение сообща праздников и торжеств – это первый признак мирной и спокойной жизни. Конечно, стране, где царят мир и спокойствие, к лицу праздники и торжества. Узнавая из средств массовой информации о происходящих в некоторых странах беспорядках, мы гордимся и благодарны за то, что над нашей страной – мирное небо.

В целях проведения в стране праздника независимости спокойно и на высоком организационном уровне Министерством внутренних дел Узбекистана разработан и последовательно реализуется план мероприятий.

В Республике Каракалпакстан, областях, столице, городских и районных центрах, в каждом кишлаке, ауле, поселке и махалле – повсюду, где пройдут праздничные торжества, специальными группами проводится работа по охране общественного порядка, предотвращению чрезвычайных ситуаций, обеспечению пожарной и дорожно-транспортной безопасности. В ходе осуществления намеченных мероприятий особое внимание прежде всего уделяется обеспечению взаимодействия с другими правоохранительными органами, махаллинскими активистами.

Предотвращение дорожно-транспортных происшествий – одна из важных задач. Принимаемые в нашей стране меры направлены в первую очередь на соблюдение безопасности движения. В частности, проведен осмотр более 5 тысяч километров автомобильных дорог, в целях устранения выявленных недостатков внесены представления в местные хокимияты, соответствующие ведомства и организации.

В нашей стране приоритетное значение придается вопросу защиты интересов человека, его жизни. Этой цели служат широкомасштабные меры по предотвращению пожаров, постоянное совершенствование правил пожарной безопасности. Поэтому в целях обеспечения пожарной безопасности в местах проведения праздничных мероприятий и на прилегающих территориях проведены рейды, в отношении правонарушителей приняты предусмотренные законом меры, устранены выявленные недостатки.

Организация в системе органов внутренних дел по инициативе главы нашего государства службы профилактики и ее совершенствование служат миру и спокойствию населения. В настоящее время в стране действует более 3,5 тысячи опорных пунктов милиции. Инфраструктура сферы развивается в соответствии с современными требованиями. Создание при ОПМ также пунктов малого бизнеса, бытового обслуживания и спортивных секций служит фактором успеха работы со всеми слоями населения.

Махалля играет важную роль в общественно-политической жизни страны, в процессе углубления реформ, направленных на демократическое обновление. Все более расширяется участие махалли в решении вопросов, касающихся духовно-нравственного воспитания людей, особенно молодежи, совершенствовании социальной сферы, сохранении на местах общественного порядка и безопасности.

Мир, спокойствие и согласие начинаются с семьи, махалли. Принимая это во внимание, в каждом кишлаке, ауле, поселке и махалле, особенно на приграничных территориях, с участием сотрудников правоохранительных органов, инспекторов по профилактике, посбонов, активистов и аксакалов махаллей, представителей сферы образования проводятся встречи и просветительские мероприятия, призывающие население к бдительности и внимательности.

При решении одной из основных задач органов внутренних дел – обеспечении соблюдения паспортно-визового режима под особый контроль взяты вопросы выявления фактов проживания без регистрации, постоянной или временной прописки, выполнения правил пребывания на территории нашей страны иностранных граждан и лиц без гражданства. В частности, в результате широкомасштабных оперативных профилактических мер под названием «Тозалаш-Антитеррор», начавшихся с 25 июля текущего года, были выявлены и задержаны несколько лиц, совершивших преступления и находившихся в розыске. Было установлено 31 лицо, занимавшееся торговлей людьми, 13 человек – куплей-продажей драгоценных изделий, приобретенных незаконным путем. В отношении их приняты законные меры.

Различные идеологические нападки в нынешних условиях глобализации представляют угрозу для сознания молодежи, духовности людей, что требует от каждого из нас активного противодействия, бдительности. Особенно важное значение имеет ограждение молодежи от наркомании. Поэтому правоохранительными органами и широкой общественностью проводится широкая пропагандистско-разъяснительная работа, в ходе которой особо отмечается, что в стране под руководством Президента Ислама Каримова огромное внимание уделяется воспитанию гармонично развитого молодого поколения, осуществляются колоссальная созидательная работа, преобразования в духовно-просветительской сфере, принимаются масштабные меры по обеспечению мира и спокойствия, процветания Родины и повышению благосостояния народа, построению свободного гражданского общества, дальнейшему углублению демократических процессов. Подчеркивается, что самым большим богатством, достижением независимости является мирная и спокойная жизнь народа, что в нашем обществе все более укрепляется принцип жизни в гармонии с национальными и общечеловеческими ценностями.

Мир в стране – великое благо, важный фактор стабильного развития. Наш народ высоко ценит мир, считает его основой достижения своих благородных целей и устремлений. Ведь только в мирной и стабильной стране может быть развитие, созидание и процветание. Эта благородная цель возлагает большую ответственность на работников органов внутренних дел, вместе с тем призывает каждого нашего соотечественника к бдительности и внимательности, усилению чувства сопричастности к судьбе Родины и народа.

Записал Бехзод НОРБОЕВ.

ОТЕЧЕСТВЕННАЯ ПРОДУКЦИЯ – НА ЯРМАРКЕ В КИТАЕ

– Вот уже 53 года в китайском городе Гуанчжоу проводится международная выставка-ярмарка экспортно-импортных товаров «Canton Fair», – сказал заместитель председателя Центра внешней торговли Китая, председатель этой ярмарки господин Лю на прошедшем в столице бизнес-форуме. – Сегодня мы приехали в Узбекистан для изучения инвестиционных возможностей, ведь ваша страна достигла больших успехов и находится на высоком уровне развития. Думаю, что осенняя выставка будет лучшей платформой для экономического сотрудничества двух стран.

Ежегодно весной и осенью на выставке «Canton Fair» в Китае собираются лидирующие компании со всего мира. Общее количество посетителей насчитывает более 300 тысяч человек, и с каждым годом их становится все больше. Общая выставочная площадь превышает 1,12 млн. кв. м, а общее количество стендов больше 56 тысяч. На ярмарке представляется свыше 15 тысяч разновидностей продукции, ее обновление ежегодно составляет 40 процентов.

Только на прошлой весенней выставке объем сделок с экспортными товарами превысил 34,3 млрд. долларов США. Одним словом, данная выставка не только предоставляет возможность изучить рынок, предложить свою продукцию, но и найти новых клиентов и партнеров.

Как сказал представитель Узбекско-китайского торгового дома Хикмат Абдурахманов, общий объем товарооборота между двумя странами на сегодняшний день достигает 2 млрд. долларов США. За последнее время создано около ста совместных предприятий в области деревообработки, химической и текстильной промышленности. Впервые узбекские предприниматели приняли участие на выставке «Canton Fair» 8 лет назад.

В заключение узбекско-китайского бизнес-форума было подписано соглашение между Торгово-промышленной палатой Республики Узбекистан и Центром внешней торговли Китая, которое даст возможность представить потенциал нашей республики в Китае.

Китайская делегация с нетерпением ждет узбекских предпринимателей на выставке, которая пройдет в октябре этого года в выставочном центре «Пачжоу».

Ирина ДОЛЕНКО.

РАБОТА

2010 – Год гармонично развитого поколения

РАБОЧИЕ МЕСТА – ВЫПУСКНИКАМ КОЛЛЕДЖЕЙ

Одним из главных приоритетов развития нашей страны является сильная социальная политика. Важной составляющей этой сферы выступает создание новых рабочих мест и особенно трудоустройство молодежи. Указ Президента нашей страны «О дополнительных мерах по вовлечению выпускников образовательных учреждений в предпринимательскую деятельность» от 28 июля 2010 года служит руководством к действию в этом направлении.

В принятом документе особый акцент сделан на трудоустройство выпускников профессиональных колледжей. Большая работа в осуществлении поставленных задач ведется Главным управлением по труду и социальной защите населения хокимята города Ташкента.

В текущем учебном году число выпускников колледжей, получивших образование в Ташкенте, составило 40511 человек. По окончании обучения свыше 35 тысяч выпускников заключили трехсторонние договоры о дальнейшем трудоустройстве.

По состоянию на 20 июля текущего года, уже трудоустроено около 13 тысяч выпускников профессиональных колледжей столицы. В настоящее время 8677 человек из общего числа трудоустроенных имеют трудовые книжки. Следует отметить, что на 1 августа 2010 года 8896 из общего числа выпускников подали документы в высшие учебные заведения страны.

По словам исполняющего обязанности начальника Главного управления по труду и социальной защите населения хокимята города Ташкента Бахтиера Мирханова, немаловажную роль в достижении таких результатов сыграл ряд столичных колледжей, активно взаимодействующих с предприятиями и организациями Ташкента. Например, Куйлюкский профессиональный колледж сферы услуг трудоустроил 238 из 280 своих выпускников. Мирабадский профессиональный колледж легкой промышленности обеспечил работой 96 из 117 человек. 80 из 120 выпускников Ташкентского радиотехнического профессионального колледжа также получили работу. Примером могут послужить и другие учреждения профессионального образования. Правильно организованная производственная практика учащихся позволила наладить прямой контакт между работниками и потенциальными работодателями.

Особое место в трудоустройстве незанятых граждан и особенно молодежи отводится специализированным ярмаркам вакансий, которые проводятся во всех районах столицы при поддержке Главного управления по труду и социальной защите населения хокимята города Ташкента, других государственных и общественных организаций. Примером может служить прошедшая в Ташкенте в июне текущего года ярмарка вакансий, в которой приняли участие выпускники всех профессиональных колледжей и академических лицеев города Ташкента, а также не занятое трудом население. Здесь 208 предприятий и организаций столицы предложили 8962 свободных рабочих места. Ярмарку посетили 42417 граждан, в том числе 29379 выпускников профессиональных колледжей и академических лицеев. Направления на трудоустройство получили 16055 человек, в том числе 10327 выпускников профессиональных колледжей и академических лицеев.

В целом, по данным Главного управления по труду и социальной защите населения, в 2010 году для молодежи намечено создать 48200 новых рабочих мест. За первое полугодие текущего года было открыто 30577 рабочих мест для молодежи, в том числе 22010 новых рабочих мест за счет открытия малых предприятий и развития частного предпринимательства, 6837 – за счет запуска новых объектов и расширения существующих мощностей, развития производства, социальной и рыночной инфраструктуры, а также 1730 рабочих мест в рамках расширения надомничества, семейного предпринимательства и ремесленничества.

Мехрибон МАМЕТОВА, корр. УзА.

За годы независимости в нашей стране произошли серьезные качественные изменения в решении вопросов, связанных с трудоустройством населения, особенно молодежи. В этом направлении реализуется ряд государственных программ, постоянно совершенствуется законодательная база. Особое внимание решению задач занятости молодых людей уделяется главой нашего государства. И подписанный недавно Президентом Указ «О дополнительных мерах по вовлечению выпускников образовательных учреждений в предпринимательскую деятельность» – наглядное тому подтверждение.

По программе «Занятость»

МНОГОГРАННЫЙ ПРОЦЕСС

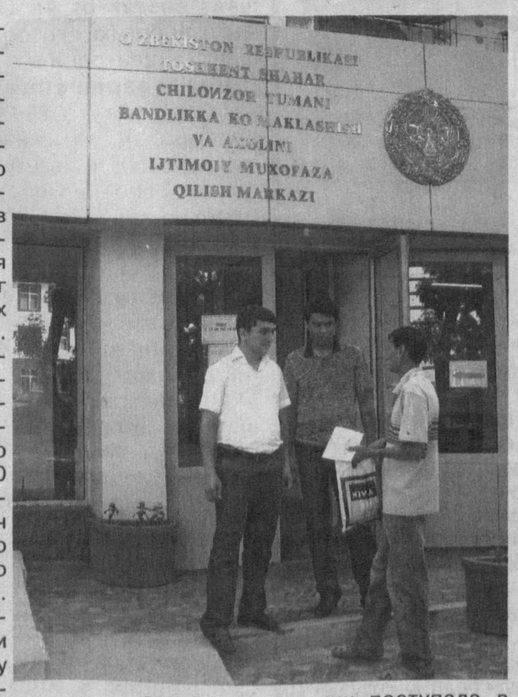

– Процесс трудоустройства весьма многогранен, – говорит директор Центра содействия занятости и социальной поддержки населения Чиланзарского района Аюбхон Бегматов. – Прежде всего в тесном контакте с органами самоуправления мы провели мониторинг и создали базу данных незанятого населения. Ежемесячно нам предоставляют отчеты о вакансиях, а их, как правило, за этот период появляется от тысячи до тысячи двухсот, 200 бюджетных предприятий и около двух тысяч представителей малого бизнеса и частного предпринимательства. Таким образом, мы выступаем своеобразными посредниками между работодателями и потенциальными работниками. И здесь наблюдаются определенные позитивные тенденции. Так, если за первые шесть месяцев прошлого года нам удалось трудоустроить 1801 человек, то в нынешнем полугодии уже 1990 человек. В то же время в районе расположено 3 академических лицея и 15 колледжей. В этом году их окончило в общей сложности около 1800 юношей и девушек. И в этой связи Указ Президента «О дополнительных мерах по вовлечению выпускников образовательных учреждений в предпринимательскую деятельность» как никогда актуален. Ведь, с одной стороны, он стимулирует дальнейшее развитие малого бизнеса и частного предпринимательства, а с другой, – создает еще более благоприятные условия для выпускников средних специальных учреждений найти себе работу по специальности.

Конечно, выпускники колледжей и лицеев были и остаются под пристальным контролем и заботой, но в Чиланзарском центре занятости и социальной поддержки населения не забывают и о других слоях молодежи. В частности, о юношах, отслуживших в рядах Вооруженных Сил республики. На сегодняшний день их в районе 135 человек, часть из них поступала в вузы, а часть уже трудоустроена.

Уделяется в Чиланзарском районе должное внимание и развитию надомного труда. В нынешнем полугодии в этой сфере создано 341 рабочее место. Причем, как отметил Аюбхон Бегматов, если три-четыре года назад работникам центра приходилось разъяснять и убеждать руководителей предприятий в целесообразности и выгоде для них надомного труда, то сегодня инициатива и интересные предложения по созданию новых рабочих мест в области надомничества принадлежат непосредственно работодателям.

Если говорить о наиболее востребованных сейчас в Чиланзарском районе профессиях, то это токарь, электромеханик, продавец, бухгалтер, а также другие специалисты производства и сферы обслуживания. Не каждый ищущий работу имеет такие специальности. И здесь на помощь приходит процесс переобучения, в первом полугодии который прошли 200 человек. На сегодняшний день все они работают. И надо сказать, что число желающих поменять профессию на более нужную в настоящее время неуклонно растет.

В. СМИРНОВ.
Фото А. ПОПОВА.

На заметку

КТО ИЩЕТ, ТОТ ВСЕГДА НАЙДЕТ

Мы с детства строим планы о том, какой она будет, наша работа. Конечно, мы взрослеем, планы и запросы меняются. И вот мы наконец понимаем, что нам интересно в этой жизни, но не все знают, как это получилось.

Для начала вы должны определиться, в какой отрасли хотите работать. Самая распространенная ошибка тех, кто ищет работу, – им кажется, что работа найдет их сама, но это не так. Вывешивать резюме на сайтах, конечно, полезно, но еще необходимо вложить усилия, чтобы чего-то добиться.

Есть четыре способа поиска. Кадровые агентства – способ не плохой, но реально через такие агентства проходят не все вакансии, существующие на рынке. Поддерживайте с ними контакт, но не надейтесь на 100-процентные гарантии. Второй способ – друзья, родственники и знакомые. Опишите им свои представления о работе, и если у них появятся вакансии, то, возможно, они вас порекомендуют. Третий – специализированные сайты. Предложений там много, и люди зачастую теряются. Выбирайте конкретно и не кидайтесь на все что попало, старайтесь следовать своему списку приоритетов. Если вы смогли выбрать, то зайдите на сайты работодателей и напишите индивидуальное письмо с описанием того, почему вы идеальный кандидат. И четвертый вариант – общение с компаниями напрямую. Тут есть два варианта. Посещать ярмарки вакансий, которые у нас проводят регулярно. Или ходить на собеседование.

Если вас не взяли, не расстраивайтесь. Попробуйте все проанализировать и подумать, где вы совершили ошибку. Попросите работодателя рассказать о ваших промахах. Если хотите работать именно в этой компании, спросите, что вам надо сделать, чтобы прийти сюда через год. Некоторые начальники любят настойчивых, стремящихся к цели. И запомните, вакансию занимает не лучший специалист, а лучший кандидат.

Подготовил В. СТЕПАНОВ.

СПРАШИВАЛИ – ОТВЕЧАЕМ

«На нашем предприятии ввиду производственной необходимости практикуются сверхурочные работы. Хотелось бы знать, какова их предельная продолжительность?

К. Саидова».

– Согласно трудовому законодательству продолжительность сверхурочной работы не должна превышать четырех часов в течение двух дней подряд для каждого работника. Если же ваше производство связано с вредными и тяжелыми условиями труда, то двух часов в день. В год же сверхурочные работы не должны продолжаться более 120 часов. Обязанность точного учета рабочего времени, фактически отработанного каждым сотрудником, в том числе и сверхурочных работ, возлагается на работодателя.

«Могу ли я использовать свой отпуск по частям?

П. Юрьев».

– Да, можете. Только для этого вам необходимо заранее и письменно уведомить о своем решении администрацию. Также необходимо знать, что одна из частей отпуска должна быть не менее 12 рабочих дней.

«Очередность предоставления ежегодных отпусков в организациях и на предприятиях, как правило, определяется соответствующим графиком. А есть ли категория людей, которые могут брать отпуск вне графика?

З. Закиров».

– Отпуск в любое удобное для себя время предоставляется одиноким родителям, например, вдовам, вдовцам, разведенным одиноким матерям. Также женам военнослужащих срочной службы, воспитывающим одного или более детей в возрасте до 14 лет, а если ребенок с ограниченными физическими возможностями, то до 16 лет. Отпуск по желанию могут взять инвалиды I и II группы, участники Второй мировой войны и лица, приравненные к ним по льготам. Могут это быть и молодые люди не моложе 18 лет и те, кто обучается в образовательных учреждениях без отрыва от производства. Работающим мужчинам ежегодный отпуск по их желанию предоставляют в период отпуска жены по беременности и родам. Коллективным договором, соглашением могут быть определены и другие случаи предоставления ежегодного отпуска по желанию работника.

«Каков срок действия дисциплинарного взыскания?

З. Степанцова».

– Срок действия дисциплинарного взыскания не может превышать одного года. Если в течение этого срока работник не будет подвергнут новому взысканию, то он считается не имеющим дисциплинарных взысканий. Также работодатель имеет право снять взыскание до истечения года как по собственной инициативе, так и по просьбе работника, ходатайству трудового коллектива или непосредственного руководителя работника.

Марина КАДИРОВА, заведующая юридической консультацией по хозяйственно-правовым делам.

Указ и его исполнение

ЖЕНЩИНЫ МАХАЛЛИ ОСВАИВАЮТ ПРОФЕССИИ

Благодаря большому вниманию, уделяемому в нашей стране женщинам, занимающимся ремесленничеством, надомничеством и фермерской деятельностью, все более ширятся ряды предпринимательниц. Важным руководством к действию в этом направлении служит Указ руководителя страны «О дополнительных мерах по поддержке деятельности Комитета женщин Узбекистана» от 25 мая 2004 года.

В учебно-производственном центре «Зиёсарафроз», организованном в 2002 году в махалле «Мискин» Сабир-Рахимовского района столицы в целях обучения жительниц махалли швейному делу и производству качественной и дешевой одежды, трудится свыше тридцати женщин.

Как отмечает директор центра Салтанат Юлдашева, швейному делу здесь могут обучиться женщины и девушки, которые в силу обстоятельств не имеют возможности работать на производстве или учиться. Женщины, окончившие учебные курсы, смогут продолжить свою деятельность в этом же центре. К настоящему времени свыше 100 жительниц района обучились секретам шитья.

В настоящее время в центре изготавливаются портьеры, покрывала, всего 20 видов изделий домашнего обихода, а также спецодежда и форма для школьников. Кроме того, здесь также действуют учебные курсы по десяти направлениям, таким как кулинарное, золотошвейное дело, подготовка домашних медсестер. На этих курсах обучаются около 40 женщин и девушек.

У Хуршиды Назаровой дети еще маленькие, потому она не может ездить далеко на работу и учебу. В этом центре она освоила швейное дело и теперь занимается шитьем на дому. Она рада, что занимается любимым делом и может внести свой вклад в семейный бюджет, не отрываясь от домашних дел и воспитания детей.

ПРАВОВАЯ КУЛЬТУРА И ПРАВОВОЕ ГОСУДАРСТВО

Защита прав и интересов личности, семьи, повышение правовой культуры населения являются важными условиями построения демократического правового государства и гражданского общества. Ведь в стране с высокой правовой культурой высока эффективность обеспечения верховенства закона, общественного контроля за исполнением действующего законодательства, внедрения в практику конституционных прав и свобод граждан.

Указ Президента Ислама Каримова «Об улучшении правового воспитания, повышении уровня правовой культуры населения, совершенствовании системы подготовки кадров правоведов, улучшении работы по изучению общественного мнения» от 25 июня 1997 года служит важным руководством к действию в этом направлении.

Это подчеркивалось в ходе конференции, организованной Министерством юстиции Республики Узбекистан в Государственном музее истории Узбекистана и посвященной проведенной работе и задачам на перспективу в области дальнейшего повышения правовой культуры в обществе.

На мероприятии отмечалось, что проводимая органами юстиции разъяснительная работа по повышению правовой культуры граждан и укреплению верховенства закона в обществе дает свои результаты. Наряду с мерами, направленными на улучшение правовой культуры населения, сотрудники сферы осуществляют последовательную работу по защите прав и интересов граждан и предпринимателей. За минувший период текущего года на местах, в частности, Управлением юстиции города Ташкента, проведена широкомасштабная пропагандистская работа по повышению правовой грамотности населения. Становится более эффективной деятельность по защите прав и свобод предпринимателей, граждан и иностранных инвесторов на основе их обращений и в порядке контроля. В частности, в интересах субъектов предпринимательства в соответствующие органы внесено около ста представлений. В результате применены меры дисциплинарного наказания по отношению к ответственным лицам, нанесшим ущерб интересам предпринимателей. Четыре должностных лица-правонарушителя освобождены от занимаемых должностей. В результате рассмотрения поданных в суд исков возмещен нанесенный предпринимателям ущерб в размере 500 миллионов сумов.

На конференции с участием представителей хокимята и правоохранительных органов города Ташкента, активистов махалли и сотрудников средств массовой информации заслушаны доклады, посвященные проводимой работе и задачам на перспективу по защите законных интересов граждан и субъектов предпринимательства.

УзА.

БУДНИ И ПРАЗДНИКИ В ПАРКОВЫХ АЛЛЕЯХ

Парки столицы являют собой зеленый и водный наряд мегаполиса. В эти жаркие летние дни они полны горожанами и гостями, отдыхающими в Ташкенте. В канун годовщины независимости республики здесь пройдут концерты и праздничные гулянья.

Один из центров развлечений и активного отдыха, культурного времяпрепровождения – парк имени Бабура, появившийся на карте столицы аж в 1932 году. Сегодня изрядно похорошевший и осовремененный, он гармонично вписался в нынешний архитектурный ансамбль города.

О том, что сделано и делается, чтобы именно этот парк молодежь, детвора, пожилые люди считали излюбленным местом досуга, мы попросили рассказать художественного руководителя Бахтиера Вахабовича Валиева.

– Обретший после реконструкции вторую жизнь, парк культуры и отдыха засверкал новыми гранями. На территории в 17,8 гектара расположились величественные деревья, дающие тень, разбиты цветники, украшающие парковую зону. Если в 2003 году было три вида аттракционов, то сегодня их – 22. Улучшено парковое освещение. Аттракционы расположены отдельно от аллей для отдыха, чтобы в нашем парке было уютно и детям, и взрослым.

Получили постоянную прописку кафе, в ассортименте которых как национальные, так и европейские блюда, мини-зоопарк, озеро с лодочной станцией и катамаранами. Расширилась сценическая площадка на летней эстраде, добавлены ряды для зрителей, установлены тенты, защищающие от солнца и дождя. Сцена театральной площадки теперь имеет амфитеатр.

ООО «Гранд-парк» построил открытый бассейн. Что касается любителей спорта, то у нас постоянно проводят свои мероприятия авиамоделисты, боксеры, спортсмены.

Летом в парке особенно многолюдно. Молодежь собирается вместе, чтобы сразиться в настольный теннис, волейбол, молодых мам с детьми, как правило, всегда можно найти возле аттракционов. Посетители в возрасте предпочитают отдыхать возле фонтанчиков, у озера. В праздники все занимают места перед летней сценой в ожидании интересной концертной программы. И мы стараемся их не разочаровать. Перед аудиторией в дни празднования независимости выступят заслуженные исполнители, молодые артисты отечественной эстрады. Отдыхающим здесь по душе уже пришлись выступления артистов Дома культуры имени Абдуллы Авлоний, воспитанников детского сада «Ором», учащихся близрасположенных средних специальных, высших учебных заведений.

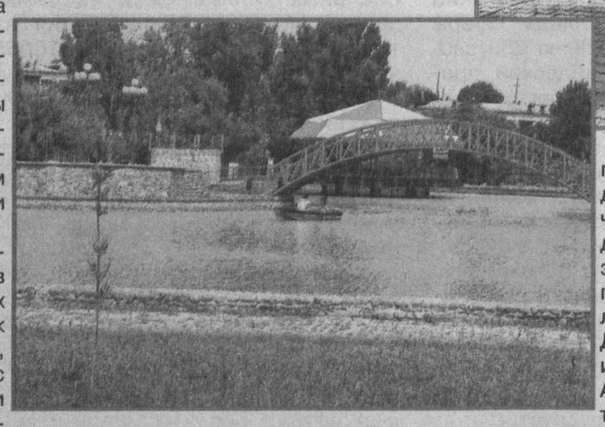

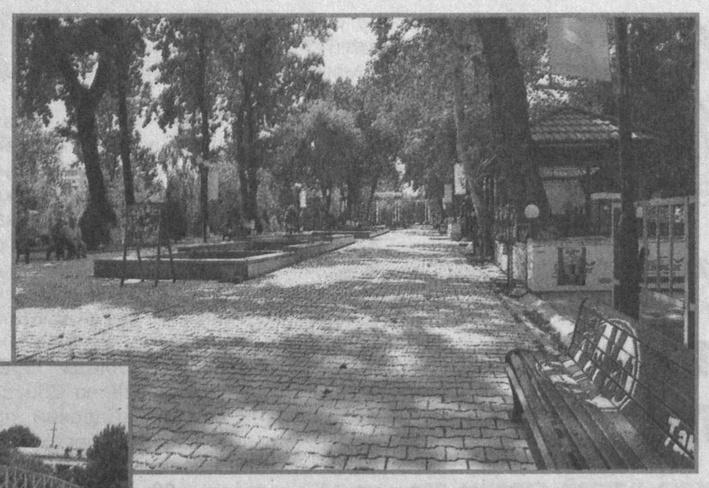

Праздники администрация парка и деловые партнеры всегда стараются подготовить так, чтобы каждый отличался атмосферой особого радушия, оставляя надолго положительные эмоции и заряд энергии.

Тесное сотрудничество с Республиканским интернациональным культурным центром позволяет прикоснуться к культуре, традициям, искусству народов мира и нашей страны. На выставках под открытым небом люди изучают национальные костюмы, промыслы, кухню, музыку, танцы, историю друг друга. Культурные центры, конечно же, представят большую музыкальную программу.

Круг интересных мероприятий постоянно расширяется. Цель одна, и касается она плодотворного развития активного отдыха населения.

Инна КОГАН.
Фото Т. ЗИАДИНОВА.

КТО НА ОКОШКЕ ПРИТАИЛСЯ?

Сложно себе представить дом без комнатных растений. Фиалки на подоконнике, фикус на столе, березки, расплетающиеся по стенам, или же маленький кактус, сиротливо «живущий» в горшочке возле компьютера. И все они действуют на нас.

Уже давно ученые доказали существование биополя у растений, в том числе и у комнатных цветов. Они способны излучать энергию в различных областях ультрафиолетового спектра. Так наши зеленые братья «общаются» не только между собой, но и с животным миром, частью которого, естественно, являемся и мы. Более того, как и люди, они могут быть нейтральными, подзаряжать окружающих энергией или же отбирать ее.

Кстати, наши предки прекрасно это знали и потому ничего случайного в дом не приносили. Растения как в самом жилище, так и рядом с ним выбирались с умом, с учетом того, что благодаря своему биополю комнатные растения могут оказывать на нас положительное воздействие.

При стрессе. Гиппеаструм – надежный помощник. Находясь с ним в одной комнате, мы ощущаем свежесть и не поддаемся нервозности. Аналогичное действие оказывают и некоторые другие растения, например, кротон, хамедорея изящная, хлорофитум, гибискус, герань.

Тонизирующее действие. Такие растения, как зантедеский или калла, жасмин, толстянка и миниатюрная роза, действуют на нас бодряще. Они рассеивают депрессию и апатию. Под влиянием этих растений охладевшие друг к другу партнеры могут, например, возродить свои чувства.

Вдохновение. Как это ни удивительно, но цикламены могут подействовать на нас лучше любой музы. Они излучают энергию, которая толкает нас на новые идеи, помогают нам преодолеть стереотипы мышления. К подобным растениям относятся гибискус, декоративный ананас, бугенфиллея и орхидея венерин башмачок. У цикламенов есть одна особенность: они могут «остудить» вспыльчивых людей и подарить всем чувство защищенности. А такое растение, как диффенбахия, идеально подойдет для офисов: она успешно очищает воздух от ядовитых веществ и излучает энергию, которая способствует лучшей концентрации.

Для разрешения споров. Комнатные растения могут даже выступить в роли «миротворцев». Они настраивают людей на мирный лад и помогают разрешать конфликты. Особенно преуспевают в этом узумбарские фиалки. Апельсиновые деревца, драцена, монстерра, лавр и маранта оказывают аналогичное воздействие.

Столетник. Кто бы мог подумать, что алоэ, всем известный своими лекарственными «талантами», сильнейший вампир. Он накапливает в себе негативную энергию, злобу окружающих людей и даже услышанные сплетни и «подслушанные» отрицательные мысли. И если его соком вы, скажем, решили полечить насморк, у вас может резко заболеть голова.

Березка. Если у вас в спальне растет комнатная березка или же любая другая лиана, то не удивляетесь, что наутро вместо прилива бодрости вы ощутите упадок, слабость, сонливость. Дело в том, что они по-тихому душат вас, чаруют. Но мы редко их виним в этом, думая, что в нашем дурном настроении виноваты близкие.

Кактусы. Кактус – известный вампир. Ему все равно, откуда качать энергию, будь то компьютер, ваша любимая кошка или даже вы сами. Если вы слабохарактерный человек, он вас подавит, нервно истощит.

Но не стоит забывать, что биополе растений по-разному влияет на разных людей. Тот комнатный товарищ, который отбирал энергию у знакомой, может сойтись с вами «характером» и вести себя словно агнец.

Подготовила Л. ЯКУБОВА.

Из мира технологий

КЛАВИАТУРА ВСЕ-ТАКИ НУЖНА

Исследования, проведенные компанией «Nokia», показали, что многие пользователи телефонов привыкли к традиционной клавиатуре, но и преимущества сенсорного экрана тоже необходимы. Клавиатурный набор удобен для отправки SMS и общения в социальных сетях, где требуется быстрый и частый набор текста, а сенсорное управление идеально подходит для работы с Web-браузером, музыкальными и игровыми приложениями. Поэтому сегодня на рынке появилась новая модель – Nokia X3 Touch and Type, отвечающая последним тенденциям рынка мобильных устройств. Этот телефон сочетает ультратонкий дизайн и сенсорный экран с традиционной 12-клавишной клавиатурой. Новый Nokia X3 Touch and Type комбинирует удобства сенсорного управления телефоном и привычной клавиатуры.

– Мы наделили телефон большим экраном с четким изображением иконок, меню и текста, кроме того, мы сохранили такие важные кнопки, как начало/окончание разговора и специальные кнопки управления воспроизведением музыки и текстовыми сообщениями, – говорит исполнительный вице-президент подразделения «Мобильные телефоны» компании Мэри МакДауэлл.

Телефон с элегантным современным дизайном и тонким корпусом шириной 9,6 мм имеет матовую алюминиевую поверхность и предлагается в пяти цветовых решениях для любого случая и настроения.

Если говорить о функциональных возможностях, то здесь имеется поддержка 3G, WLAN, музыкальный плейер и FM-приемник. Кроме того, встроена 5-мегапиксельная камера с 4-кратным увеличением и возможностью работы в режиме фото- и видеосъемки. Телефон оснащен клавишами для быстрого доступа к музыкальным и почтовым сервисам Ovi, включая приложения для развлечений и общения. Легким касанием сенсорного экрана можно выйти в Интернет и получить доступ к множеству сервисов. Так что компания, развиваясь и совершенствуясь, не забывает и об удобствах потребителей.

Д. ИРИНА.

Житейские истории

ДОМАШНЕЕ ЗАДАНИЕ

«Роза, поторопись, скоро все проснутся» - поторапливала сама себя Роза, идя с базара. Она любила это раннее время, когда улицы еще пустые и солнце ласковое. Она любила свой базарчик, где с рассветом можно купить все свежее. Да и от дома недалеко. Сегодня на завтрак она пожарит сырники. И муж, и дети очень любят их. Надо все успеть – «Поторопись, Роза!»

На кухне все кипело, жарилось, благоухало, стол был накрыт.

- Дорогой, пора, - дотронулась она до плеча мужа. И прошла в соседнюю комнату.

- Сынок, вставай, опоздаешь...

- Доченька, завтрак на столе. А ну-ка, лежебоки, подъем...

Семья Розы завтракала – сырники, кофе со сливками, тосты с медом. А Роза уже заправляла постели, готовила одежду, протирала обувь. Все должны были выйти из дома сытыми, чистыми, красивыми.

- А у меня тренировка...

- Я на репетиции...

Роза осталась одна и села на минутку перевести дух и позавтракать сама. Сырников не осталось. Жаль – любимые сырники. Варить кофе не стоит. Налила в пиалу вчерашней заварки, немного разбавила кипятком и выпила чай с бутербродом. Времени рассиживаться не было. Ждали неразобранные сумки с базара. Что же готовить сегодня? Вечная проблема. Ох, хлеб забыла купить! И спохватилась было опять до базарчика, да вдруг почувствовала себя как-то странно – закружилась голова, ноги ослабели, перед глазами забегали черные точки: «Что же это со мной?»

Но идти было надо. Она открыла дверь и увидела, что из соседней квартиры выходит Диля-опа.

- Диля-опа, здравствуйте, вы не в магазин? Хлеб забыла купить...

- Ну-ка посмотри на меня. Что это с тобой? Такая бледная, заболела? Пойдем-ка в дом.

Она повела Розу в спальню, уложила в постель, принесла воды.

- Тебе лежать надо. Давление, наверное, упало.

- Да разве есть время лежать. Столько дел по дому. Обеда нет, хлеб забыла купить.

- У тебя все взрослые, справятся.

- Да что вы! У Леши собрание, у Тимы – тренировка, у Алечки – репетиция.

- Какое собрание, какая репетиция, когда мать заболела!

Диля-опа была высокой дородной женщиной, главой большой семьи. Тоже, как и Роза, была домохозяйкой, воспитывала пятерых детей, сейчас уже и внуки появились. Всегда, как и Роза, была в делах и заботах, но... не только она. Роза часто слышала, как младшая дочка ее звала: «Мама, идите чай пить», видела, как сыновья несут продукты с базара, как муж копается в палисаднике. А в доме Розы чай заваривала только она. Не говоря уже обо всем остальном – уборка, стирка, глажка. Она же домохозяйка. До слез уставала за день. А слышала только упреки – то суп недосолила, то не ту рубашку погладила, то не вовремя положила деньги на телефон.

Диля-опа присела на краешек кровати: «Я в чужую семью не лезу, дочка, но разве правильно ты поступаешь?» И начали две женщины разговор. Роза со слезами на глазах жаловалась соседке на то, что давно уже не чувствует себя дома хорошо. Крутится-вертится, а благодарности никакой. Соседки проговорили больше часа, пока Розе не стало лучше. И задумали они изменить ситуацию в доме Розы. Диля-опа взяла телефон и позвонила Розиному мужу, сыну и дочке, предупредила, чтобы все пришли пораньше домой, потому что мама заболела. И вскоре все пришли.

Роза лежала в спальне и, по договоренности с соседкой, делала вид, что все еще больна. Растерянный муж Леша все время спрашивал: «Может, врача?» Диля-опа собрала всех в зале и сказала:

- Мой сын посмотрел Розу, он хороший врач. Сказал, что несколько дней нужен полный покой. Ни о чем не беспокойтесь, я во всем вам помогу. Сегодня муж плов готовит, поужинаем вместе. А завтра я помогу.

Назавтра в 6 утра в дверь Розиной квартиры позвонили. Это была Диля-опа.

- Поднимайтесь, лежебоки, хватит спать, день на дворе, – сама она села в зале и начала распределять обязанности.

- Леша, вам позавтракать надо, порежьте там сыр, колбасу, чай заварите. Тимочка, сбегай-ка за свежей лепешкой и каймак прихвати. Мужчинам надо хорошо есть. А ты, Аля, протри быстренько полы, за ночь пыль налетела. А в грязном доме не поправишься, о маме заботиться надо.

Авторитет соседки был настолько весом, что никто не посмел ослушаться. И в доме закипела работа. К 7 утра уже все сидели и завтракали. Во главе стола – Диля-опа. Потом Аля гладила папе рубашку, Тима чистил всем туфли, а муж сидел у постели жены и гладил ее руку, говорил ласковые слова, подавал лекарства. Роза смотрела на все и не понимала – с ней ли это все происходит.

- Быстренько все убегайте, опаздывать нельзя, - торопила Диля-опа, - ни о чем не беспокойтесь, я во всем помогу. Ты, Леша, в магазин за продуктами зайди после работы, а вы, ребятки, пораньше приходите, за мамой надо посмотреть, ужин приготовить.

- А мы не можем, - почти в голос сказали дети.

- Не беспокойтесь, во всем помогу.

Роза уже устала лежать, но уговор был в силе. Уже три дня Диля-опа верховодила в доме и все причитала, что довели бедную Розу непосильные домашние дела. Дети убирали, чистили, гладили, мыли, муж ходил по магазинам и базарам, приносил лекарства. Роза выспалась так, как с юности не спала. А Диля-опа все приходила и ласковым голосом приговаривала: «Не беспокойтесь, во всем помогу».

И когда Роза однажды утром проснулась от запаха кофе и любимых сырников, она не поверила своему счастью.

- Мам, пойдем завтракать. Ты как себя чувствуешь?

Вся семья сидела за столом. У всех намечался большой день – собрание, тренировки, репетиции. А Диля-опа обещала свозить Розу к портнихе, чтобы сшить новое платье. Скоро ведь праздник. И мама такой прекрасной и дружной семьи должна быть самой красивой.

Людмила ЮРЬЕВА.

Администрация школы № 150 Юнусабадского района приглашает на постоянную работу учителей по следующим предметам:
1. Труд (мальчики) – 1.
2. Химия – 1.
3. Арабский язык – 2.
4. Физическая культура – 1.

Администрация.

Учредитель — хокимият г. Ташкента

Главный редактор Акмаль АКРАМОВ

Адрес редакции: 100029, г. Ташкент, ГСП, ул. Матбуотчилар, 32.

Телефоны:
отдел рекламы и объявлений — 233-28-95; 236-57-65.
Факс: 233-21-56, 233-28-95.
Газета выходит пять раз в неделю, кроме субботы и воскресенья.

ISSN 2010-9237

Газета зарегистрирована в Управлении печати и информации г. Ташкента.
Регистрационный № 02-2

Индекс — 561. Способ печати — офсетный. Формат — А-2.
Объем — 2 п.л. Тираж 2316

По вопросам доставки обращаться в почтовые отделения по месту жительства или в отдел эксплуатации ГСП "Тошкент почтамти" по телефону 233-74-05.

Номер набран и сверстан в компьютерном центре «Вечерний Ташкент».

Типография акционерной компании «Шарк». Адрес предприятия: ул. Буюк Турон, 41.

Заказ Г-707. Подписано в 15.15 12345