O'ZBEKISTON RESPUBLIKASI MILLIY KITOB PALATASI

ПОНЕДЕЛЬНИК, 30 АВГУСТА 2010 ГОДА

Вечерний Ташкент

Газета выходит с 1 июля 1966 года

ОБЩЕСТВЕННО-ПОЛИТИЧЕСКАЯ ЕЖЕДНЕВНАЯ ГОРОДСКАЯ ГАЗЕТА № 169-170 (11.730-11.731) Цена в розницу — свободная

НАША ЦЕЛЬ – УКРЕПЛЕНИЕ В СЕРДЦАХ НАШЕЙ МОЛОДЕЖИ СТРЕМЛЕНИЯ К ВЕЛИКОМУ БУДУЩЕМУ

Президент Республики Узбекистан Ислам Каримов 29 августа ознакомился с образовательными учреждениями, сданными в эксплуатацию в столице накануне девятнадцатилетия независимости

Каждый год нашего независимого развития золотыми буквами вписывается в летопись нашей страны как год великого созидания, колоссальных успехов. Радуют взор и переполняют чувством гордости наши сердца воздвигаемые в городах и селах современные образовательные и медицинские учреждения, школы музыки и искусств, предприятия, жилые дома, широкие дороги и величественные мосты.

С первых лет независимости нашей страны на уровень государственной политики поднят вопрос воспитания гармонично развитого поколения. Уделяется постоянное внимание и оказывается забота о воспитании наших детей всесторонне развитыми, обладающими современными знаниями, достойными потомками великих предков.

В духовно-нравственном развитии человека безгранична роль искусства, музыки. В этом смысле неоценимо значение музыкального искусства в повышении духовности нашей молодежи, воспитании ее глубоко мыслящими, обладающими благородными качествами личностями, прочном утверждении в их сердцах и сознании чувств любви и преданности Родине, национальных ценностей и традиций.

Постановление главы государства о Программе мер по укреплению материально-технической базы детских школ музыки и искусства, дальнейшему улучшению их деятельности на 2009-2014 годы служит важной основой в росте духовного мира и культурного уровня наших детей, создании необходимых условий для приобщения их к самым лучшим образцам национальной и мировой музыкальной культуры.

Согласно принятой по инициативе Президента Ислама Каримова Государственной программе «Год гармонично развитого поколения» работа в этом направлении обрела еще более широкие масштабы.

Президент нашей страны 29 августа осмотрел капитально реконструированный учебный корпус Республиканского специализированного музыкального академического лицея имени В.Успенского.

В целях обеспечения всестороннего воспитания одаренной молодежи, дальнейшего совершенствования начального специализированного музыкального образования, а также на основе этого повышения качества подготовки высококвалифицированных кадров в сфере музыкальной культуры и искусства в соответствии с постановлением Кабинета Министров Республики Узбекистан в текущем году для лицея было построено еще одно новое учебное здание, на базе здания бывшего Республиканского музыкального колледжа был капитально реконструирован учебный корпус.

Теперь данное музыкальное учреждение располагает 4 учебными

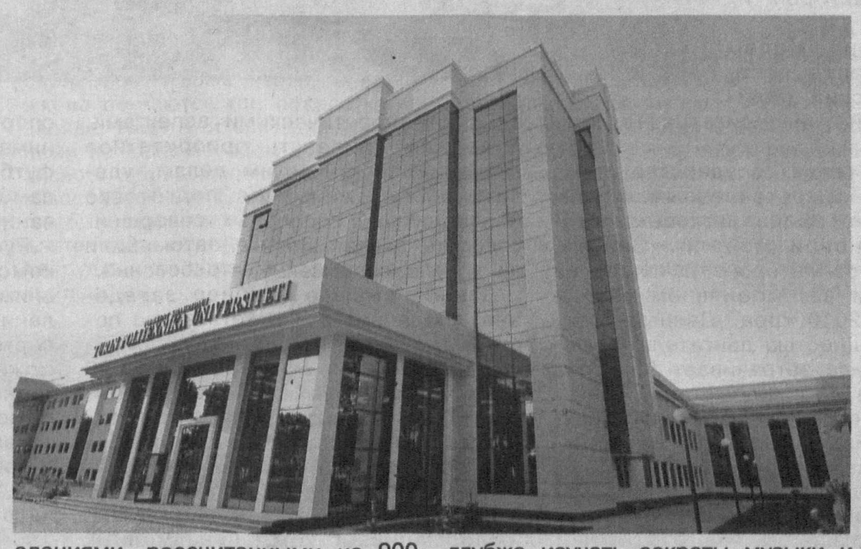

зданиями, рассчитанными на 900 ученических мест, общежитием на 200 мест и 3 столовыми на 210 мест. Все учебные кабинеты оснащены современными музыкальными инструментами и оборудованием 64 наименований. Лицей является 12-летним образовательным учреждением, обеспечивающим непрерывность и последовательность музыкального образования, состоит из 9-летней школы и 3-летнего лицея.

Одаренные дети, обучившиеся в 1-9-х классах урокам начальной музыки в музыкальном направлении, могут в данном образовательном учреждении продолжить обучение и глубже изучать секреты музыки и проявлять свои способности и таланты.

Созданный здесь информационно-ресурсный центр обеспечен более чем 85 тысячами учебников и учебных пособий по музыке и искусству, электронными информационно-образовательными ресурсами, подключенными к сети Интернет. Имеются компьютерные классы, лингафонный кабинет, лаборатории по таким дисциплинам, как физика, химия и биология. В лицее есть возможность обучать по 12 направлениям музыкального образования.

(Окончание на 2-й стр.)

ИНФОРМАЦИОННОЕ СООБЩЕНИЕ О ТРЕТЬЕМ ПЛЕНАРНОМ ЗАСЕДАНИИ СЕНАТА ОЛИЙ МАЖЛИСА РЕСПУБЛИКИ УЗБЕКИСТАН

28-29 августа в городе Ташкенте состоялось третье пленарное заседание Сената Олий Мажлиса Республики Узбекистан. На нем присутствовали приглашенные члены Кабинета Министров, руководители министерств и ведомств, представители средств массовой информации.

Заседание вел Председатель Сената Олий Мажлиса И. Собиров.

Свою работу сенаторы начали с рассмотрения вопроса «Об амнистии в связи с девятнадцатой годовщиной провозглашения независимости Республики Узбекистан», внесенного в верхнюю палату парламента Президентом Республики Узбекистан. По данному вопросу было принято соответствующее постановление.

В ходе рассмотрения данного вопроса отмечалось, что принятие акта об амнистии накануне девятнадцатой годовщины провозглашения независимости Республики Узбекистан является еще одним ярким проявлением гуманности нашего государства, в котором права человека и его интересы являются высшей ценностью, сутью и содержанием проводимых демократических, общественно-политических и социально-экономических реформ.

Постановлением Сената Олий Мажлиса Республики Узбекистан предусмотрено освобождение от наказания осужденных (с учетом предусмотренных ограничений): женщин; лиц, которым на момент совершения преступления не исполнилось 18 лет; мужчин, достигших 60-летнего возраста; граждан иностранных государств. Наряду с этим, постановлением Сената предусмотрено еще несколько категорий лиц, освобождаемых от наказания, а также определен круг лиц, на которых не будет распространяться действие акта об амнистии.

Сенат своим решением определил порядок применения постановления об амнистии, в котором устанавливается процедура судебного рассмотрения дел и материалов в отношении лиц, подлежащих освобождению от наказания по амнистии. При этом предусматривается активное участие сенаторов, депутатов областных, районных и городских Кенгашей народных депутатов и региональных представителей Уполномоченного Олий Мажлиса по правам человека в осуществлении общественного контроля за применением акта об амнистии, а также обеспечением прозрачности процедур применения акта амнистии.

Предусматривается также реализация комплекса мероприятий, направленных на социальную адаптацию и защиту лиц, освобождаемых от наказания, обеспечение полного их учета и трудоустройства, помещение одиноких, нуждающихся в помощи лиц в дома инвалидов и престарелых, передача несовершеннолетних под надзор родителей, органов опеки и попечительства, направление их в необходимых случаях в соответствующие образовательные учреждения.

(Окончание на 2-й стр.)

ПОСТАНОВЛЕНИЕ
Сената Олий Мажлиса Республики Узбекистан

ОБ АМНИСТИИ В СВЯЗИ С ДЕВЯТНАДЦАТОЙ ГОДОВЩИНОЙ ПРОВОЗГЛАШЕНИЯ НЕЗАВИСИМОСТИ РЕСПУБЛИКИ УЗБЕКИСТАН

В соответствии с представлением Президента Республики Узбекистан в связи с девятнадцатой годовщиной провозглашения независимости Республики Узбекистан, руководствуясь принципом гуманизма, на основании пункта 10 статьи 80 и пункта 23 статьи 93 Конституции Республики Узбекистан Сенат Олий Мажлиса Республики Узбекистан **ПОСТАНОВЛЯЕТ**:

1. Освободить от наказания осужденных (с учетом ограничений, предусмотренных пунктом 8 настоящего Постановления):

а) женщин;

б) лиц, которым на момент совершения преступления не исполнилось 18 лет;

в) мужчин, достигших 60-летнего возраста;

г) граждан иностранных государств.

2. Освободить от наказания лиц, совершивших преступления по неосторожности, а также впервые осужденных лиц, совершивших преступления, не представляющие большой общественной опасности, или менее тяжкие преступления.

3. Освободить от наказания (кроме совершивших умышленные убийства при отягчающих обстоятельствах) инвалидов первой и второй групп, а также лиц, которые не более чем за один год до вступления настоящего Постановления в силу в установленном законом порядке признаны страдающими тяжелыми заболеваниями, препятствующими отбыванию наказания.

4. Освободить от наказания осужденных к лишению свободы (кроме совершивших умышленные убийства при отягчающих обстоятельствах), остаток срока наказания которых не превышает двух лет, приговоры в отношении которых вступили в законную силу на день опубликования настоящего Постановления.

5. Освободить от наказания твердо вставших на путь исправления лиц, впервые осужденных к лишению свободы за участие в деятельности запрещенных организаций, совершение в их составе преступлений против мира и безопасности или против общественной безопасности.

6. Перевести в колонии-поселения лиц, осужденных к лишению свободы, неотбытая часть наказания которых на день опубликования настоящего Постановления составляет менее трех лет.

7. Прекратить все дела о преступлениях, совершенных лицами, перечисленными в пунктах 1 и 2 настоящего Постановления.

8. Не распространять:

а) действие настоящего Постановления в отношении лиц, осужденных к длительному или пожизненному сроку лишения свободы; признанных особо опасными рецидивистами; совершивших преступления в составе преступного сообщества; систематически нарушающих режим отбывания наказания; а также на лиц, которым смертная казнь в порядке помилования заменена наказанием в виде лишения свободы;

б) действие пункта 1 настоящего Постановления на лиц, совершивших особо тяжкие преступления;

в) действие пунктов 1–4, 6 и 7 настоящего Постановления на лиц, осужденных за участие в деятельности запрещенных организаций, совершение в их составе преступлений против мира и безопасности или против общественной безопасности;

г) действие пунктов 4–6 настоящего Постановления на лиц, ранее освобождавшихся от наказания по амнистии и вновь совершивших умышленные преступления.

9. Соответствующим Комитетам и Комиссиям Сената обеспечить непосредственное участие депутатского корпуса в реализации общественного контроля и прозрачности процедур применения настоящего акта амнистии.

10. Возложить на Кабинет Министров Республики Узбекистан ответственность за реализацию настоящего Постановления.

11. Настоящее Постановление вступает в силу со дня опубликования и подлежит исполнению в течение трех месяцев.

Председатель Сената Олий Мажлиса Республики Узбекистан И.СОБИРОВ

город Ташкент,
28 августа 2010 года.

НОВОСТИ XXI ВЕКА
вчера, сегодня, завтра

В СТРАНЕ

● На имя Президента Республики Узбекистан Ислама Каримова поступают искренние поздравления в связи с Днем независимости республики от глав государств, общественных деятелей.

● Животноводческий комплекс ООО «Inter milk» построен в Сырдарьинском районе в сжатые сроки. Он полностью компьютеризирован, оснащен современной голландской технологией. Из Голландии сюда были завезены 475 породистых коров и телят. Сейчас каждые 40 коров дают по 20-25 литров молока. Вскоре при предприятии будет запущен мини-завод, способный в день перерабатывать 10 тонн молока.

● В кишлаке Сангзор Бахмальского района Джизакской области пущены в эксплуатацию новый сельский врачебный пункт и завод по производству кирпичей при ООО «Сирли Самар». В кишлаке Мугол созданы птицеводческий комплекс, при фермерском хозяйстве «Катортол» – цех по переработке плодоовощной продукции и кондитерский цех в частной фирме «Ойкор лоласи».

● В Фергане состоялась конференция, организованная Министерством юстиции Республики Узбекистан и посвященная повышению правовой культуры в обществе. В ней приняли участие ответственные работники министерства, активисты махаллей, представители загсов, нотариатов, адвокатуры.

● В Чиназском районе Ташкентской области действуют четыре школьные ярмарки. По сведениям Ташкентского областного управления народного образования, школьные ярмарки предлагают около 30 видов учебных принадлежностей, различную литературу, школьную форму.

● В Навоийской области проводятся духовно-просветительские мероприятия, посвященные 19-летию независимости страны. Они несут в себе выдвинутую Президентом идею «Высшая ценность нашей священной Родины – человек, его права и интересы». Одно из таких мероприятий состоялось в Навоийском государственном педагогическом институте.

● На киностудии «Варахша-фильм» города Бухары снят документальный фильм «Город добра», посвященный 19-й годовщине независимости Узбекистана. Кинофильм рассказывает о древнем прошлом, богатом духовном наследии, исторических памятниках и неповторимой культуре Бухары.

В МИРЕ

● Полиция Канады задержала троих подозреваемых в подготовке террористических актов. В ходе обыска обнаружены инструкции по изготовлению взрывных устройств и их компоненты. Предполагается, что арестованные были связаны с экстремистами в Афганистане и готовили серию взрывов в Канаде.

● Правительство Швейцарии заявило, что передало фискальным органам США данные о счетах почти половины из 4450 американских клиентов швейцарского банка UBS, которых на родине подозревают в уклонении от уплаты налогов. Правительство сдалось под давлением международного сообщества.

● Президент России Д. Медведев поручил премьер-министру приостановить строительство автодороги через Химкинский лес до проведения дополнительных консультаций по этому вопросу. Причиной стало большое количество обращений к нему жителей, участников оппозиционных движений, правозащитников.

● В Греции выясняют обстоятельства столкновения в воздухе двух истребителей F-16, произошедшего недалеко от острова Крит. В результате погиб один летчик. Инцидент произошел во время тренировочного полета.

● В Иерусалиме сотни людей собрались перед домом премьер-министра Б. Нетаньяху, призывая его добиться освобождения военнослужащего Гелада Шалита, захваченного более четырех лет назад боевиками движения «Хамас».

● В Пакистане вышла из берегов река Инд. Сотни тысяч жителей покинули свои дома.

● На юге Турции лесные пожары уничтожили 30 жилых домов. По предварительным данным, причиной стал человеческий фактор – огонь вспыхнул во время сварочных работ.

НАША ЦЕЛЬ — УКРЕПЛЕНИЕ В СЕРДЦАХ НАШЕЙ МОЛОДЕЖИ СТРЕМЛЕНИЯ К ВЕЛИКОМУ БУДУЩЕМУ

(Окончание. Начало на 1-й стр.)

Руководитель страны обратил внимание на такой используемый в учебном процессе уникальный музыкальный инструмент, как орган, его значение. В нашей стране достигаются огромные успехи в глубоком изучении, освоении не только национального, но и множества направлений мирового музыкального искусства. Завоевание нашими артистами, особенно молодыми музыкантами, призовых мест на престижных международных конкурсах и фестивалях вызывает у всех нас чувство гордости и восхищения.

– Главной целью проводимых в стране реформ является укрепление в сердцах народа, особенно у молодежи, чувства стремления к великому будущему, – сказал Президент страны. – Это имеет важное значение для воспитания наших детей всесторонне развитыми, современными людьми.

В нашей стране под пристальным вниманием находятся сферы культуры и искусства, в частности, обеспечение разнообразия музыки. Наши предки, развивая национальное искусство, одновременно творчески осваивали и развивали лучшие образцы мирового искусства. Эту истину подтверждает и тот факт, что в музыкальных образовательных учреждениях страны глубоко изучается и постоянно звучит музыка, написанная как нашими, так и композиторами-классиками мира. В годы независимости современное узбекское искусство завоевывает еще более высокое мировое признание, и в этом есть большая заслуга талантливой молодежи. При этом важное значение имеет вопрос поддержки творческой молодежи, который поднят на уровень государственной политики. Учащиеся этого лицея в последние годы принимали участие в проводившихся во Франции, Италии, Великобритании, Швеции, Греции, Румынии престижных международных конкурсах и фестивалях и заняли призовые места.

– Такие огромные успехи наших детей на мировых сценах придают нам чувство гордости, возвышают наш дух, – сказал Ислам Каримов. – Так как это не по плечу детям каждого народа и нации. И, несомненно, мы невольно задаемся вопросом о том, могли ли мы 20 лет назад представить себе, что наши дети будут принимать участие в престижных международных конкурсах, удивлять и изумлять людей? Не это ли является еще одним благом нашей независимости!

Президент особо отметил, что юные музыканты всегда должны стремиться быть достойными наших великих предков, при выходе на сцену глубоко осознавать, что они являются потомками великого народа, и это будет основным фактором их успехов.

Президент Ислам Каримов также посетил Туринский политехнический университет в Ташкенте.

Сначала глава государства ознакомился с представленным в университетском фойе легковым автомобилем новой модели «Спарк», производство которого началось на Асакинском автомобильном заводе с августа 2010 года. Данный автомобиль мощностью двигателя 81 лошадиная сила затрачивает 5 литров бензина на 100 километров. Конструкция изготовлена из более прочных материалов. Помимо своих технических характеристик, он кардинально отличается от предыдущих моделей также своим внутренним и внешним дизайном.

Президент Ислам Каримов оставил свою подпись на автомобиле «Спарк».

– Независимость предоставила нам такие огромные возможности, – сказал руководитель страны. – На примере этих автомобилей мы видим реализацию наших благородных целей и помыслов. Вместе с тем в развитии национальной автомобильной индустрии мы не должны ограничиваться лишь теоретическими аспектами, а должны придавать приоритетное значение практическим делам, уделять особое внимание подготовке специалистов, способных совершенствовать отечественные автомобили на уровне современных требований.

Данное высшее учебное заведение, созданное в соответствии с постановлением Президента Республики Узбекистан от 27 апреля 2009 года, рассчитано на 1400 студентов. Здесь открыты факультеты технологии машиностроения, автомобилестроения, промышленного и хозяйственного строительства, промышленной архитектуры и дизайна, информационно-коммуникационных технологий и автоматизированных систем управления в промышленности, энергетики.

В специальных лабораториях студенты будут изучать конструкции и технологии двигателей, проектирование деталей, технологические процессы сборки автомобиля. Будут знакомиться с другими процессами, связанными непосредственно с производством.

Технопарк также служит повышению практических знаний, навыков и опыта студентов. Здесь выполняется целый ряд операций, касающихся плавки металла, его обработки, измерения прочности и устойчивости конструкций и деталей.

В данном вузе занятия проводятся на английском языке. Студентам наряду с отечественными преподавателями также преподают ведущие специалисты Туринского политехнического университета.

В распоряжении студентов имеется спортивный комплекс, где можно заниматься такими видами спорта, как футбол, баскетбол, волейбол, кураш, самбо, дзюдо, легкая атлетика, плавание, и другими.

Руководитель страны в ходе знакомства с университетом обратил внимание на инфо-киоск. С объявлениями, расписанием занятий, новостями из университетской жизни можно ознакомиться через это электронное устройство. Студенты с его помощью имеют возможность дать заявку на необходимую литературу в библиотеке. Заслуживает внимания, что его программа разработана в самом университете.

– Мы наряду с широким использованием информационно-коммуникационных технологий должны более глубоко осваивать разработку компьютерных программ, – сказал Ислам Каримов.

Президент ознакомился с учебными и практическими образовательными процессами в университете, дал необходимые рекомендации по дальнейшему повышению знаний и опыта студентов.

– Открытие Туринского политехнического университета в Ташкенте является еще одним важным шагом на пути нашего завтрашнего дня, великого будущего, - сказал руководитель страны. – В этом учебном заведении будут воспитываться ведущие специалисты сферы автомобилестроения, вместе с тем современные кадры – настоящие профессионалы своего дела в ряде других важных отраслей. В Узбекистане много современных высших учебных заведений. Однако этот вуз – единственное образовательное учреждение, где обучаются по стандартам Туринского политехнического университета, который по рейтингу занимает первое место в Италии и седьмое – в Европе.

Глава государства отметил, что лишь в 18 странах мира производят двигатели для легковых автомобилей, а с пуском в эксплуатацию завода по производству моторов, который возводится при сотрудничестве с корпорацией General Motors, Узбекистан займет прочное место в ряду этих государств.

При Туринском университете есть технопарки таких крупных корпораций, как Fiat, GM, Alltalia, Compaq, Ferrari, IBM, Michelin, Microsoft, Motorola, Nokia, Philips, Pirelli, Siemens. Следовательно, студенты университета в Ташкенте будут иметь возможность знакомиться с их опытом, разработками, достижениями. Это будет служить повышению потенциала Узбекистана не только в автомобилестроении, но и в других высокотехнологичных отраслях промышленности и сфере дизайна.

Олим ТУРАКУЛОВ,
Анвар БАБАЕВ,
корр.УзА.

ИНФОРМАЦИОННОЕ СООБЩЕНИЕ
О ТРЕТЬЕМ ПЛЕНАРНОМ ЗАСЕДАНИИ СЕНАТА ОЛИЙ МАЖЛИСА РЕСПУБЛИКИ УЗБЕКИСТАН

(Окончание. Начало на 1-й стр.)

Затем сенаторы приступили к рассмотрению ряда законов Республики Узбекистан, направленных на дальнейшее совершенствование сферы государственного строительства и управления, углубление демократических реформ в социально-экономической, судебно-правовой сферах, а также на эффективное решение социальных проблем. К их числу относится Закон «О профилактике безнадзорности и правонарушений среди несовершеннолетних», разработанный и принятый на основе Государственной программы «Год гармонично развитого поколения».

Отмечалось, что данный законодательный акт направлен на дальнейшее совершенствование нормативно-правовой базы защиты детей, повышение ответственности органов и учреждений, осуществляющих профилактику безнадзорности и правонарушений среди несовершеннолетних, а также родителей, органов опеки и попечительства за подрастающее поколение.

Отдельными нормами Закона регулируется участие учреждений культуры и спорта, организаций сферы туризма и средств массовой информации, органов самоуправления граждан и негосударственных некоммерческих организаций в профилактике безнадзорности и правонарушений среди несовершеннолетних, определяется порядок их социально-правовой и педагогической реабилитации.

Затем сенаторы рассмотрели и одобрили Закон «О внесении изменений и дополнений в некоторые законодательные акты Республики Узбекистан в связи с совершенствованием деятельности органов и учреждений юстиции», разработанный на основании Указа Президента Республики Узбекистан от 5 мая 2010 года «О мерах по дальнейшему совершенствованию института нотариата в Республике Узбекистан». Отмечалось, что Закон призван обеспечить охрану и защиту прав и законных интересов физических и юридических лиц. Законом вносятся изменения и дополнения в Кодекс об административной ответственности, Гражданский, Гражданский процессуальный, Семейный, Налоговый кодексы и ряд других актов законодательства.

В частности, вносимые изменения и дополнения в Закон Республики Узбекистан «О нотариате» предусматривают установление порядка, в соответствии с которым в Республике Узбекистан нотариальные действия от имени Республики Узбекистан совершаются нотариусами, работающими в государственных нотариальных конторах, что будет способствовать обеспечению надежной защиты законных прав граждан.

Закон предусматривает также усиление квалификационных требований к нотариусам, введение системы обязательного повышения квалификации нотариуса, установление правового статуса и требований к нотариальным конторам, меры по обеспечению доступа к нотариусу граждан.

На пленарном заседании рассмотрен Закон «О внесении изменения и дополнения в Уголовно-процессуальный кодекс Республики Узбекистан в связи с совершенствованием порядка взаимодействия судов, прокуроров, следователей и органов дознания с компетентными органами иностранных государств». При этом сенаторы отметили, что принятие данного Закона будет способствовать совершенствованию правового механизма сотрудничества между компетентными органами Узбекистана и зарубежных государств по оказанию взаимной правовой помощи по уголовным делам, в том числе выдаче и уголовному преследованию обвиняемых, защите прав граждан, потерпевших от преступлений, и другим направлениям. Закон одобрен сенаторами.

Сенаторы рассмотрели Закон «О внесении изменений в некоторые законодательные акты Республики Узбекистан в связи с совершенствованием системы пенсионного обеспечения граждан».

Отмечалось, что данный Закон разработан на основе Указа Президента Республики Узбекистан от 30 декабря 2009 года «О мерах по дальнейшему совершенствованию системы пенсионного обеспечения граждан», ряда других актов Президента Республики Узбекистан.

Согласно данным актам функции и соответствующие структуры, ранее входившие в систему Министерства труда и социальной защиты населения Республики Узбекистан, ответственные за комплекс вопросов пенсионного обеспечения, включая назначение, финансирование, учет и мониторинг выплаты пенсий, социальных пособий, компенсаций и других выплат, а также вопросы организации деятельности служб врачебно-трудовой экспертизы, переданы из состава и ведения Министерства труда и социальной защиты населения Республики Узбекистан в ведение внебюджетного Пенсионного фонда при Министерстве финансов Республики Узбекистан.

В связи с этим Законом, одобренным сенаторами, внесены изменения в законы Республики Узбекистан «О социальной защищенности инвалидов в Республике Узбекистан», «О государственном пенсионном обеспечении граждан», «О дехканском хозяйстве» и ряд других законов.

Сенаторы рассмотрели Закон «О внесении изменений в некоторые законодательные акты Республики Узбекистан в связи с реорганизацией государственного антимонопольного органа», разработанный во исполнение Указа Президента Республики Узбекистан от 26 февраля 2010 года «О мерах по дальнейшему совершенствованию системы антимонопольного регулирования и развития конкуренции» и Постановления Президента Республики Узбекистан от 2 марта 2010 года «Об организации деятельности Государственного комитета Республики Узбекистан по демонополизации и развитию конкуренции».

В соответствии с вышеуказанным Указом Президента Республики Узбекистан создана Ассоциация предприятий малого бизнеса и частного предпринимательства, в полномочия которой вошли вопросы поддержки предпринимательства. Как отметили выступившие сенаторы, передача функций по поддержке предпринимательства от государственного органа негосударственной организации является одним из ярких примеров значительной работы, проводимой в Узбекистане по формированию сильного гражданского общества. В связи с этим одобренный сенаторами Закон предусматривает внесение соответствующих изменений в такие законодательные акты, как Кодекс Республики Узбекистан об административной ответственности, законы Республики Узбекистан «О защите прав потребителей», «О рекламе», Налоговый кодекс Республики Узбекистан.

Сенаторы рассмотрели Закон «О внесении изменений и дополнений в Закон Республики Узбекистан «О рекламе» и статью 178[1] Кодекса Республики Узбекистан об административной ответственности». Данный закон, как отмечали сенаторы, направлен на совершенствование механизмов выявления и пресечения случаев осуществления недобросовестной и скрытой рекламы, укрепление нормативно-правовых мер по защите общественных и государственных интересов, общепринятых норм морали и нравственности при распространении рекламных материалов. Так, Законом предусматривается усиление административной ответственности за нарушение порядка размещения внешней рекламы и распространение рекламы товаров (работ, услуг), реклама которых запрещена законодательством, несоблюдение порядка размещения внешней рекламы либо отказ от контррекламы и совершение ряда других правонарушений.

Сенаторы подчеркнули, что принятие данного Закона будет способствовать созданию благоприятных условий для воспитания гармонично развитого поколения, формированию среди молодежи здорового образа жизни. Закон сенаторы одобрили.

Затем сенаторы рассмотрели Закон «О внесении дополнений в некоторые законодательные акты Республики Узбекистан в связи с упорядочением оборота пиротехнических изделий». Отмечалось, что данный Закон принят в целях установления эффективного государственного контроля в сфере ввоза, производства, перевозки, хранения, реализации, предотвращения незаконного оборота и использования пиротехнических средств, усиления мер безопасности при проведении культурно-зрелищных и иных мероприятий с демонстрацией пиротехнических средств, обеспечения защиты прав потребителей.

Вносимые Законом дополнения в Уголовный кодекс Республики Узбекистан и Кодекс Республики Узбекистан об административной ответственности устанавливают уголовную и административную ответственность с конфискацией предметов правонарушения за незаконное производство, изготовление, хранение, перевозку, пересылку, использование, а равно незаконный ввоз в Республику Узбекистан (вывоз из Республики Узбекистан) или сбыт пиротехнических изделий. Закон одобрен сенаторами.

Сенаторы рассмотрели и одобрили Закон «О внесении изменений и дополнений в некоторые законодательные акты Республики Узбекистан в связи с дальнейшей модернизацией системы органов государственной налоговой службы». Разработанный в соответствии с Постановлением Президента Республики Узбекистан от 8 января 2010 года «О мерах по дальнейшей модернизации системы налоговых органов республики» Закон призван обеспечить дальнейшее совершенствование форм, методов и механизмов налогового администрирования, деятельности налоговых органов страны.

Данным Законом, в частности, в статью 38 Уголовно-процессуального кодекса Республики Узбекистан вносится дополнение по включению Главного управления по контролю за деятельностью рынков и торговых комплексов Государственного налогового комитета Республики Узбекистан и его территориальных отделов в число органов дознания в части дел о нарушениях в финансово-экономической и налоговой сферах, выявленных на территориях рынков, торговых комплексов и прилегающих к ним местах временного хранения автотранспортных средств. Вносятся соответствующие изменения и дополнения в Закон Республики Узбекистан «О государственной налоговой службе».

Сенаторы рассмотрели Закон «О внесении изменений и дополнений в некоторые законодательные акты Республики Узбекистан», направленный на защиту интересов кредиторов в залоговом правоотношении, а также приведение отдельных норм законодательных актов в соответствие между собой.

Для обеспечения преимущественного права залогодержателя на получение удовлетворения из стоимости заложенного имущества внесены соответствующие изменения в Гражданский кодекс Республики Узбекистан и Закон Республики Узбекистан «Об исполнении судебных актов и актов иных органов».

При рассмотрении Закона «О внесении изменений и дополнений в некоторые законодательные акты Республики Узбекистан в связи с совершенствованием оценочной деятельности» было отмечено, что основной целью Закона является совершенствование действующего законодательства об оценочной деятельности и приведение некоторых законодательных актов в соответствие с Законом Республики Узбекистан «О внесении изменений и дополнений в Закон Республики Узбекистан «Об оценочной деятельности».

Вносимые изменения предусматривают гармонизацию законодательства об оценочной деятельности, целостность и системность регулирования соответствующих правовых отношений в целях установления единой правоприменительной практики. Закон одобрен сенаторами.

В ходе заседания были обсуждены и другие вопросы, включенные в повестку дня.

Рассмотрены вопросы «Об объединении Зангиатинского и Ташкентского районов Ташкентской области и частичном изменении территорий Зангиатинского, Кибрайского районов Ташкентской области и Хамзинского района города Ташкента» и «О переименовании Ахунбабаевского района Ферганской области», подготовленные в соответствии с Законом Республики Узбекистан «О порядке решения вопросов административно-территориального устройства, наименования и переименования топонимических объектов в Республике Узбекистан» и внесенные местными органами государственной власти с учетом мнения общественности.

Далее сенаторы рассмотрели вопросы о внесении изменений в составы Верховного суда Республики Узбекистан и Центральной избирательной комиссии Республики Узбекистан.

На заседании также были рассмотрены и другие вопросы, относящиеся к компетенции Сената Олий Мажлиса Республики Узбекистан.

В ходе двухдневного заседания было рассмотрено девятнадцать вопросов, в том числе двенадцать законов, реализация которых станет важным фактором дальнейшего углубления демократических, общественно-политических, социально-экономических реформ, повышения благополучия людей.

На этом третье пленарное заседание второго созыва Сената Олий Мажлиса Республики Узбекистан завершило свою работу.

Пресс-служба
Сената Олий Мажлиса
Республики Узбекистан

Их наградила Родина

ДЕЙСТВУЮТ СООБЩА

Указом Президента Республики Узбекистан в связи с 19-летием независимости страны за активное участие в общественной жизни Хайрулла Муминов – председатель схода граждан махалли «Чигатай-Октепа» награжден орденом «Эл-юрт хурмати».

Рабочий день Хайруллы Муминова начинается рано. Обходя свою родную махаллю, где проживают 7150 человек, он своим проницательным взглядом подмечает все: вот на этой улице следует почистить арыки, надо об этом предупредить старосту улиц; здесь у многоэтажных домов появился мусор, следует собрать жителей и провести с ними беседу об экологической культуре.

Хайрулла Муминов за 12 лет работы в этой должности дважды был победителем республиканского конкурса «Самый предприимчивый аксакал» и дважды признан «Образцовым аксакалом махалли». Придя в махаллинский гузар, мы увидели его оживленным.

– Возрождение института махалли, повышение его статуса является одним из больших достижений независимости, девятнадцатилетие которой мы отмечаем в нынешнем году, – говорит Х. Муминов. – Благодаря ей махалля стала основой гражданского общества. Сегодня она способна решать различные вопросы местного значения, связанные с обустройством жизни людей, но главная наша забота – воспитание сильными, здоровыми, гармонично развитыми наших детей.

Роль махалли в укреплении семьи, воспитании молодежи в духе патриотизма на основе национальных ценностей растет, и в этом немалая заслуга наших активистов – Каримберди Якубова, Адхама Гафурова, Хайруллы Курбанова, Мупаррах Аюповой и других. Укрепляется сотрудничество со школой, семьями.

– Согласно концепции «Школа – семья – махалля» ведется слаженная работа с махаллинским комитетом, – говорит директор школы № 261 Мухамадали Рустамов. – Содействие в этом нам оказывают консультанты сходов граждан по вопросам религиозного просвещения и духовно-нравственного воспитания, комитеты женщин. Вместе с ними регулярно проводим беседы на темы «Суть и значение концепции «Здоровая мать – здоровый ребенок», «Законодательные акты о семье и их роль в охране семьи», «Предупрежден – значит, защищен», мероприятия по профилактике наркомании и ВИЧ/СПИДа, профориентационная работа. В кружках «Молодой биолог», «Родной язык», в спортивных секциях, которые работают на базе нашей школы, дети активно занимаются по интересующим их направлениям. В прошлом году на радость детям и жителям построена детская площадка.

Активисты махалли «Чигатай-Октепа» не обходят вниманием и школу № 249, которую посещает часть ее детей.

Директор школы Хаво Хамидова в беседе отметила, что ни одно мероприятие не обходится без участия Х. Муминова.

– За помощью мы всегда обращаемся к Хайрулле-ака. И не было ни единого случая, чтобы он не помог нам. У нас стало хорошей традицией устраивать выездные педсоветы в махаллях, где наши дети проживают. Это дает возможность ближе познакомиться с условиями их быта, встретиться с родителями, соседями, на местах решить все волнующие нас вопросы. Во время летних каникул на базе нашей школы был организован лагерь, где отдохнули 190 учащихся. Х. Муминов помог нам в его организации и стал одним из спонсоров. Кроме этого, в нашей школе обучаются три подростка-инвалида. Наши учителя занимаются с ними на дому по программе инклюзивного образования. Ученице 7-го класса Дильнозе Ёдгоровой, которая год была прикована к постели и после длительного лечения встала на ноги, Хайрулла-ака подарил современный компьютер.

Можно долго перечислять добрые дела, осуществляемые в махалле. Это – благоустройство территории и организация надомного труда для женщин, упорядочение свадеб и поддержка малообеспеченных семей, профилактика правонарушений и работа с молодежью, интересные конкурсы, создание Центра доброты и милосердия при частной клинике «Карима», где бесплатно обслуживаются малоимущие жители махалли.

В 18.00 Хайрулла Муминов начинает прием жителей. Всех надо выслушать, помочь решить насущные проблемы, волнующие население. Главная из них – обеспечение работой молодежи, женщин. Для этого по инициативе Х. Муминова многие махаллинцы занимаются ремесленничеством, надомной работой. Махалля помогает им развивать свое дело, содействуя заключению договоров с малыми предприятиями.

Наргис КАСЫМОВА.
Фото В. ГРАНКИНА.

Независимость в моей судьбе

МОЛОДЕЖЬ – РЕШАЮЩАЯ СИЛА ЗАВТРАШНЕГО ДНЯ

Баходир ХОЛМАТОВ, магистрант факультета политологии Национального университета Узбекистана имени Мирзо Улугбека:

– У каждого человека есть мечта заниматься любимым делом. Неважно, что это будет – медицина, искусство, производство. В нашей стране – стране огромных возможностей – каждый волен выбирать то, что ему по душе. Я выбрал путь науки.

После школы поступил в университет и получил высшее образование. Сейчас поступил в магистратуру Национального университета Узбекистана.

После обретения государственной независимости в стране был принят ряд законодательных актов, обеспечивающих право каждого из нас на получение образования и специальности по душе. Национальная программа по подготовке кадров не имеет аналогов по своей значимости и масштабам. Она включает в себя несколько ступеней образования, что позволяет постепенно получать новые знания и раскрывать свои способности. При этом работа по совершенствованию системы подготовки кадров постоянно продолжается. Воплощаются в жизнь слова главы нашего государства: «Наши дети должны быть лучше, умнее, мудрее и, конечно, счастливее нас». И это мы, молодое поколение, ощущаем на себе.

За 19 лет независимости республики расширились возможности для проведения исследований. У каждого из нас есть уверенность в том, что завтра их результаты могут оказаться полезными в развитии науки.

В нашей стране много одаренной, талантливой молодежи. Конкурсы, соревнования, олимпиады, различные премии для молодых талантов – все это позволяет проявить знания и способности, испытать свои силы, получить оценку наставников. Очень радует, когда вместе с такими же целеустремленными ребятами идешь вперед к новым вершинам.

Все планы и надежды по дальнейшему развитию страны связаны именно с нами – молодежью. Ведь не случайно глава нашего государства сказал в одном из своих выступлений, что молодежь – решающая сила нашего сегодняшнего и завтрашнего дня. Это накладывает на нас большую ответственность. И поэтому, я думаю, в наших силах приложить максимум усилий к тому, чтобы наша Родина стала известной всему миру как страна, где живут и трудятся, созидают умные, талантливые люди.

Записала Камила УСМАНОВА.

ПРОФЕССИЯ – МОЯ ГОРДОСТЬ

Аскат ХАЛИКОВ, начальник эксплуатационного электродепо «Узбекистан» Ташметрополитена:

– Искренне радуюсь, вместе со всей страной встречая 19-ю годовщину независимости. Искренне верю в процветание нашего древнего Узбекистана в будущем. Я работаю в столичном метрополитене уже более 30 лет и считаю, что сумел состояться как специалист благодаря постоянному развитию пассажирского транспорта.

Родился я не в Ташкенте, а в КНР, где тогда трудились мои родители. Вернулись в столицу Узбекистана они, когда мне было уже шесть лет, возможно, первое в моей жизни путешествие на большое расстояние стало причиной моего интереса к поездам, железной дороге. Уже тогда решил стать машинистом.

Моя мечта сбылась: поступив сразу после окончания школы в Ташкентский железнодорожный техникум, я с увлечением стал осваивать специальность техника-механика. А затем, уже во время армейской службы, впервые повел состав по железной дороге в качестве машиниста...

После успешно пройденной специальной технической подготовки поступил на работу машинистом поезда метро. Здесь работать и трудно, и интересно, и почетно.

Я всегда старался овладеть необходимыми навыками и знаниями, что помогло мне освоить все основные специальности – от машиниста и инструктора до начальника службы подвижного состава и начальника эксплуатационного депо сразу двух линий – «Узбекистанской» и «Юнусабадской». В качестве инструктора стал наставником не одного поколения машинистов и механиков, старался передать им в полной мере свой трудовой опыт.

Сейчас у меня в подчинении 362 человека, все мы занимаемся эксплуатацией подвижного состава, отвечаем за безопасность пассажироперевозок, ремонт и техническое обслуживание поездов. Кстати, только за последнее время в результате внедрения рационализаторских предложений по депо сэкономлено 35 млн. сумов.

Количество восстанавливаемых и заново производимых своими силами деталей сейчас достигает нескольких сотен, что позволяет экономить средства и направлять их на решение социальных задач коллектива.

Отрадно, что мой повседневный труд, как и труд моих коллег, не остается незамеченным.

Записал Алексей АЛИМКУЛОВ.

ПОДДЕРЖКА ЖЕНЩИН-ПРЕДПРИНИМАТЕЛЕЙ

Большое внимание малому бизнесу и частному предпринимательству, уделяемое в нашей стране, дает свои весомые результаты. Масштабные преобразования в сферах и отраслях, куда привлечены субъекты предпринимательства, способствуют развитию нашей экономики, дальнейшему росту благосостояния народа. Особую роль в этом процессе играют женщины-предприниматели. Комитеты женщин проводят конкретную работу по формированию предпринимательских навыков и поддержке деловых качеств женщин.

Об этом корреспондент УзА беседует с заместителем председателя Комитета женщин Узбекистана Гульнорой МАЪРУФОВОЙ.

– Указ Президента нашей страны Ислама Каримова «О дополнительных мерах по поддержке деятельности Комитета женщин Узбекистана» от 25 мая 2004 года служит важным фактором дальнейшего укрепления положений и авторитета женщин в обществе, – говорит Г. Маъруфова. – Этот документ способствует повышению эффективности проводимой работы по защите прав женщин, повышению их активности в общественно-политической, экономической и культурной жизни страны, дальнейшем росте их духовного и интеллектуального уровня.

Создана правовая база для полного проявления женщинами своих возможностей. Принято более ста нормативных документов о защите их прав и стимулировании талантов. Именно поэтому наши женщины ярко проявляют свои предпринимательские и деловые способности.

– Расскажите, пожалуйста, об эффективности работы, направленной на поддержку женщин-предпринимателей.

– В этом направлении Комитет женщин Узбекистана эффективно сотрудничает с государственными и общественными организациями, способными оказать непосредственное содействие их деятельности. В результате число предпринимательниц постоянно увеличивается. Руководимые ими учебные центры, частные фирмы и производственные предприятия вносят весомый вклад в развитие нашей экономики. В настоящее время около 10 процентов существующих в стране фермерских хозяйств возглавляют женщины.

Особое внимание уделяется ознакомлению женщин с большими льготами для субъектов малого бизнеса и частного предпринимательства. В этом направлении налажено сотрудничество между Министерством юстиции, Государственным комитетом по демонополизации и развитию конкуренции, Торгово-промышленной палатой Узбекистана и Центром среднего специального профессионального образования. С этой целью в текущем году во всех регионах страны проведены учебные семинары. В них активно участвовали женщины, в частности выпускницы колледжей, желающие начать свою предпринимательскую деятельность.

С целью поддержки женщин-фермеров организован центр «Ташаббускор аёл». Сегодня он насчитывает более 8 тысяч членов, в нем организованы курсы по повышению экономических знаний и правовой культуре, даются консультации о развитии деятельности.

На основе Указа Президента страны «О создании акционерного коммерческого банка «Микрокредитбанк» от 5 мая 2006 года для малого бизнеса, частного предпринимательства и фермерства выделяются микрофинансовые средства, что имеет важное значение в развитии этих сфер. В 2009 году выделено микрокредитов на 18,4 миллиарда сумов. А в первом полугодии текущего года женщинам-предпринимателям выделено микрокредитов на 13,9 миллиарда сумов.

Расширению экономических возможностей женщин-предпринимателей способствует и растущее число кредитных союзов. В настоящее время 33 кредитных союза из 110 существующих возглавляют женщины. Женщины составляют 68,5 процента пользователей финансовыми услугами кредитных союзов.

В общем, экономическая поддержка женщин-предпринимателей ежегодно расширяется и совершенствуется.

– Развитие надомного труда играет важную роль в повышении семейного дохода, обеспечении достатка в доме. Какая работа осуществляется по развитию этой сферы?

– Действительно, в обеспечении занятости населения, и особенно женщин, эта сфера играет важную роль. Надомничество создает немало преимуществ для женщин и молодежи. Поэтому наряду с использованием возможностей кооперации надомников и крупных промышленных предприятий особое внимание уделяется и развитию семейного бизнеса. Вопросы занятости решаются и за счет развития некоторых видов надомного труда, в частности, животноводства в личном подворье.

Регулярно проводятся выставки-продажи швейной продукции «Золотые руки узбекской женщины». В текущем году на ней сто с лишним видов изделий ручного производства представили женщины из Республики Каракалпакстан, областей и Ташкента. В рамках выставки-продажи организованы «мастер-классы» для участниц. Тридцать женщин стали членами Ассоциации «Хунарманд», 430 участниц прошли курсы повышения экономических знаний по организации предпринимательства, разработке бизнес-планов и получению микрокредитов. Подобные выставки стали источником дохода и школой обмена опытом для женщин.

Одним словом, в результате внедрения программ по трудоустройству женщин создаются дополнительные рабочие места. В первом полугодии 2010 года на работу устроились свыше 127 тысяч женщин. Результаты этой деятельности позитивно сказываются на благополучии семей нашей страны.

Беседовала Норгуль АБДУРАИМОВА.

К новому учебному году

В дни подготовки к новому учебному году в общеобразовательной школе № 182 Чиланзарского района в рамках августовских конференций состоялся республиканский семинар на тему «Современные формы, средства и способы в организации содержательного внешкольного досуга учащихся».

БОЛЬШЕ ТВОРЧЕСКИХ ДЕЛ

Организаторами этого важного мероприятия выступили Министерство народного образования и Главное управление народного образования города. В семинаре приняло участие около 300 педагогов: заместители директоров по духовно-просветительской работе, классные руководители, работники детской организации «Камалак», кружководы центров творчества учащихся.

Цель его – активизировать роль педагогов во внешкольных учреждениях и повысить интерес учащихся к учебе и к жизни в обществе. Следует отметить, что эффективность работы в каждой из семи секций была предопределена использованием необходимого раздаточного материала, видеороликов, таблиц, методических брошюр, наглядных пособий, способствующих лучшей организации работы в кружках, внешкольных учреждениях. Участники семинара обменивались своими инновационными наработками, особо заостряя внимание на роли куратора, вожатого и кружковода, в проведении работы в таких направлениях. Руководитель экологического кружка «Правовед-эколог» Тамара Трофимова из общеобразовательной школы № 101 Чиланзарского района подчеркнула, что новый импульс этой деятельности могут придать старшеклассники, которых следует шире привлекать к проведению лекций, практических занятий среди учеников начальных классов.

После обмена опытом, проведения мастер-классов состоялось награждение дипломами, почетными грамотами и памятными подарками лучших вожатых, классных руководителей и кружководов.

Олег КАРПЕНКО.
Фото автора.

ЧП «ALINIKES» меняет форму собственности на ООО «ALINIKES», ИНН 301258413.

Претензии принимаются по адресу: г. Ташкент, Учтепинский район, ул. Дилкаш, 1-й тупик, дом 12, тел. 914-90-10.

Поздравляем ташкентцев и гостей столицы с самым светлым праздником –

Днем независимости республики!

Желаем вам и вашим семьям здоровья, благополучия, исполнения добрых намерений!

Пусть наша свободная и благодатная земля всегда процветает под мирным небом!

ОАО «BEKTEMIR SPIRT»

Коллектив Государственного унитарного предприятия «Тошкент метрополитени»

METRO

поздравляет жителей и гостей столицы с Днем независимости Узбекистана.

Независимость предоставила широкие возможности для творчества, труда и достижения высоких вершин во всех начинаниях. Пусть и вам сопутствуют успех и удача!

С самым великим, долгожданным и дорогим праздником –

Днем независимости Узбекистана!

От всего сердца желаем ташкентцам благополучия, достижения успехов во всех ваших делах во имя процветания Родины!

Коллектив открытого акционерного общества «5-сон автокорхона»

ДОРОГИЕ СООТЕЧЕСТВЕННИКИ!

В связи с такой знаменательной датой, как

19-летие независимости Республики Узбекистан,

особенно хочется пожелать всем узбекистанцам благополучия, осуществления намеченных целей!

Пусть на нашей земле всегда царят мир, добро и достаток!

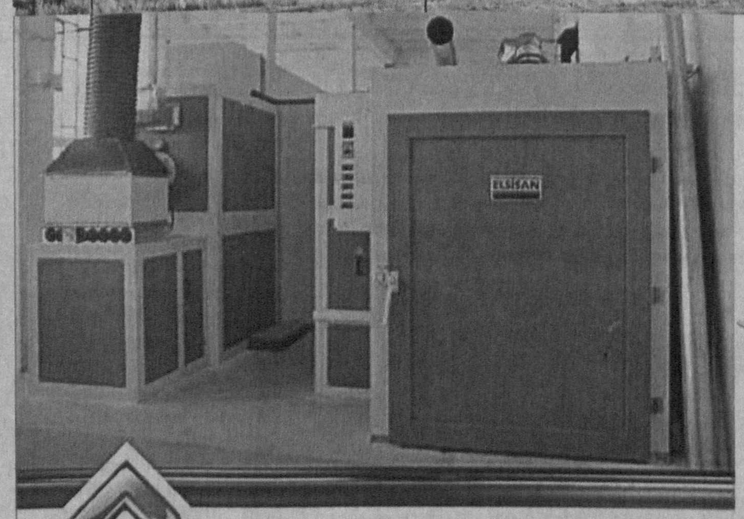

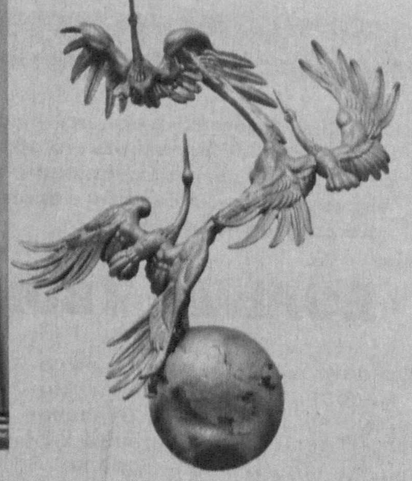

SARAY-PLASTIC

ISO 9001:2002

Коллектив ООО «SARAY-PLASTIC»

Поздравляем всех узбекистанцев

С ПРЕКРАСНЫМ ПРАЗДНИКОМ МИРА И СОЗИДАНИЯ!

Счастья вам, дорогие соотечественники,

новых надежд, исполнения желаний,

успехов в труде на благо нашей великой Родины!

Коллектив совместного предприятия "ELIT POLIMER"

Кредитный союз «Алока-Сергели инвест»

от всей души поздравляет ташкентцев и гостей столицы с самым дорогим, самым любимым праздником –

Днем независимости!

Пусть наша страна с каждым годом становится еще более красивой и богатой!

Ташкентцев и гостей столицы поздравляем

С ДНЕМ НЕЗАВИСИМОСТИ СТРАНЫ

В эти радостные дни желаем всем мирного неба,
крепкого здоровья, семейного счастья.

Участвуйте во всех начинаниях махалли, направленных на уют и комфорт в каждом доме!

Отделение фонда «Махалля» Сабир-Рахимовского района.

Коллектив ООО «IRODAT-TEKST»

поздравляет жителей города Ташкента и своих партнеров

с самым великим, самым дорогим праздником –

Днем независимости республики!

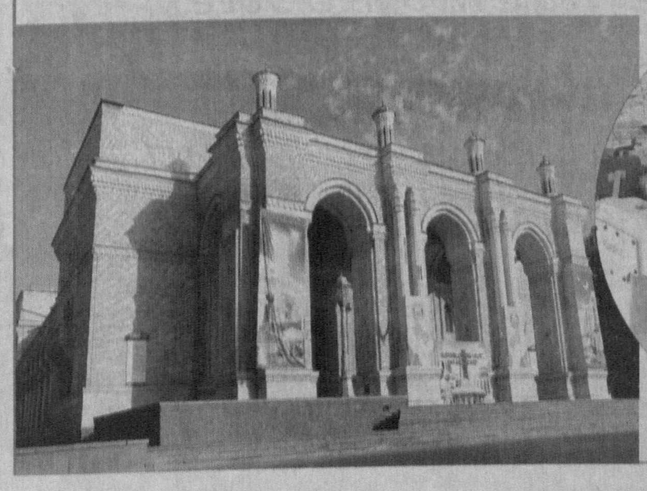

CARLSBERG UZBEKISTAN ПОЗДРАВЛЯЕТ ВСЕХ ЖИТЕЛЕЙ СОЛНЕЧНОГО УЗБЕКИСТАНА С ДНЕМ НЕЗАВИСИМОСТИ

ПУСТЬ В КАЖДОЙ СЕМЬЕ ЦАРИТ МИР, БЛАГОПОЛУЧИЕ И ДОСТАТОК. ЗДОРОВЬЯ, УДАЧИ И СЧАСТЬЯ ВАМ И ВАШИМ БЛИЗКИМ.

Carlsberg Uzbekistan

За годы независимости в Государственном музее истории Узбекистана АН РУз собрана, научно обработана и наглядно представлена обширная коллекция экспонатов, отражающих этот важнейший исторический этап в жизни нашей страны. Все они тематически составляют несколько направлений.

По залам музеев

ИСТОРИЯ СТРАНЫ В ЭКСПОНАТАХ

В первой группе представлены в подлинниках и копиях основополагающие документы, заложившие фундамент суверенитета Узбекистана, и символы государственной власти. Здесь же находятся фотографии, на которых запечатлены момент инаугурации Президента Республики Узбекистан, здания Сената, Олий Мажлиса, Президентского дворца Оксарой, Ташкентского хокимията, ордена и медали, учрежденные в Республике Узбекистан, образцы паспортов гражданина Республики Узбекистан, почтовые марки с государственной символикой. Эти и другие экспонаты наглядно свидетельствуют о том, что в Узбекистане создана одна из самых демократичных систем представительной власти, впервые на многопартийной основе избраны парламент и Президент.

Следующие комплекты экспонатов посвящены формированию Вооруженных Сил Республики Узбекистан – надежного гаранта ее суверенитета и территориальной целостности, мирной жизни и безопасности, здесь демонстрируется почетный диплом Четвертого Евразийского форума «За активное претворение в жизнь средствами массовой информации идей противостояния новым вызовам и угрозам человечеству в XX веке, связанным, в первую очередь, с опасностью международного терроризма и распространением наркотиков. За неустанное служение идеалам добра и гуманизма», которым был награжден Президент Ислам Каримов. На одной из фотографий запечатлен момент вручения Президенту диплома «Выдающийся международный лидер».

Внешнеполитическую деятельность Республики Узбекистан, основные принципы ее внешней политики, которые выработаны за годы независимости, отражает другой стенд. На нем представлены книги Президента страны, изданные на разных языках, копии документов, а также фотографии его официальных визитов и встреч с главами зарубежных государств, оригиналы флагов Республики Узбекистан, один из которых был поднят у Капитолия во время официального визита Президента И. Каримова в США, а другой был взят на американский космический челнок «Эндэвор».

Экономическая тематика в собрании охватывает такие аспекты, как инвестиционная политика, экономика и банковская система; горнодобывающая, нефтяная, газовая и другие отрасли промышленности; зерновая независимость республики, аграрный сектор экономики; развитие малого бизнеса.

Разнообразные документы, фотографии, образцы продукции, макеты, статистические данные наглядно демонстрируют характер современной экономики Узбекистана как многоотраслевого территориально-производственного комплекса, основу которого составляют важнейшие отрасли индустрии – золотодобывающая, газовая, нефтеперерабатывающая, цветная и черная металлургия, машиностроение, автомобилестроение. Здесь же макеты золотодобывающего карьера Мурунтау, газодобывающего комплекса «Кокдумалак», образцы продукции Ферганского и Бухарского нефтеперерабатывающих заводов, кабельной продукции, полезных ископаемых, изделия из камней-самоцветов предприятия «Узрангтош» Госкомгеологии Республики Узбекистан, разновидности нуратинского мрамора.

Одним из важнейших приоритетных направлений в жизни республики являются духовное, нравственное обновление общества, воспитание свободного гражданина, активной личности, развитие образования, науки, культуры, здравоохранения, спорта. В музее собраны экспонаты, рассказывающие о возрождении национальных обычаев, праздников, о великих деятелях, ученых и мыслителях прошлого. Располагает он и макетом Мемориального комплекса Имама ал-Бухари, фотоснимками воздвигнутых в годы независимости памятников Алишеру Навои в Ташкенте, Амиру Темуру в Шахрисабзе, Ахмаду ал-Фергани в Фергане, Бабуру в Андижане, открытия мемориального комплекса в честь 2700-летия священной книги зороастрийцев «Авесты» в Ургенче.

Национальная программа по подготовке кадров, модель которой была разработана лично Президентом страны, не имеет аналогов в мире. Свидетельством тому служат Памятный знак и сертификат Объединенного школьного проекта ЮНЕСКО «Мир в наших руках», присужденный Национальной комиссии Республики Узбекистан по делам ЮНЕСКО в знак признательности за вклад в развитие образования.

В Узбекистане созданы и успешно проводят исследования такие уникальные научные центры, как институты ядерной физики, генетики и экспериментальной биологии, научно-производственное объединение «Физика – Солнце», комплекс высокогорных астрономических обсерваторий и др. В музее имеются образцы различных приборов, многочисленных препаратов, а также международная награда «Золотая звезда за качество», присужденная Институту ядерной физики АН РУз.

Представлены в музее и экспонаты, освещающие деятельность Международного неправительственного фонда «Соглом авлод учун» – «За здоровое поколение», рассказывающие о развитии в республике массового и профессионального спорта, здравоохранения, народно-прикладного искусства.

Все они убедительно свидетельствуют об огромных достижениях нашей республики за годы ее независимого развития и равноправного вхождения в мировое сообщество.

Лариса ЛЕВТЕЕВА.

ПРАЗДНИЧНЫЙ ПОДАРОК — К СТОЛУ ГОРОЖАН

В дни приближающегося праздника 19-летия независимости страны как никогда много горожан посещают традиционные ярмарки сельскохозяйственной продукции, которые проводятся на дехканских рынках городов.

На ярмарке, организованной в Сергелийском дехканском рынке столицы, качественную и доступную по цене продукцию предлагают земледельцы Джизакской области.

– Фермеры области в соответствии с планом ежедневно поставляют на столичную ярмарку до 20 тонн сельхозпродукции, – сказал представитель Джизакского областного хокимията Бердиёр Холматов. – Уже реализовано 50 тонн фруктов и овощей, более 40 тонн картофеля и лука, 2 тонны мяса и свыше 40 тонн бахчевых культур.

Создание условий для дехкан и фермеров области обеспечивает эффективность их работы. Реализация дешевых и качественных овощей, мяса, яиц, винограда и других фруктов способствует еще большему спросу и сохранению стабильных цен. Особым спросом у горожан пользуются известные всем джизакские дыни и арбузы.

– Покупка продукции на традиционных торговых ярмарках, которые организовываются накануне праздников, доставляет особую радость пожилым людям, – сказала пенсионерка из Ташкента Галина Антонова. – Ведь так приятно покупать продукты, привезенные прямо с поля.

В рамках ярмарок сельхозпродукции, которые продлятся до 10 сентября, организуется и «Праздник меда».

Сайёра ШОЕВА, корр. УзА.

ДОРОГИЕ ЖИТЕЛИ И ГОСТИ СТОЛИЦЫ!

Поздравляем вас с 19-летием независимости Республики Узбекистан. Желаем вам крепкого здоровья, мира и благополучия в семье, а также успехов в самоотверженном труде для развития и процветания нашей Родины.

Пользуясь случаем, напоминаем:

– не оставляйте газовые приборы без присмотра, не допускайте работу газовых приборов без надобности;

– по вопросам установки и ремонта газовых приборов обращайтесь к специалистам районных эксплуатационных служб филиала «Тошкентшахаргаз»;

– в случае обнаружения запаха газа немедленно сообщите об этом в аварийно-диспетчерскую службу районной эксплуатационной службы или центральную аварийно-диспетчерскую службу филиала «Тошкентшахаргаз» по следующим телефонам:

04; 255-44-27, 255-44-29, 253-56-19, 253-56-31.

ПОМНИТЕ! Рациональное использование природного газа способствует экономии ресурсов, а своевременная оплата за использованный газ обеспечивает осуществление своевременного ремонта газового хозяйства Ташкента.

Филиал «Тошкентшахаргаз»
УП «Тошкентгазтаъминот»

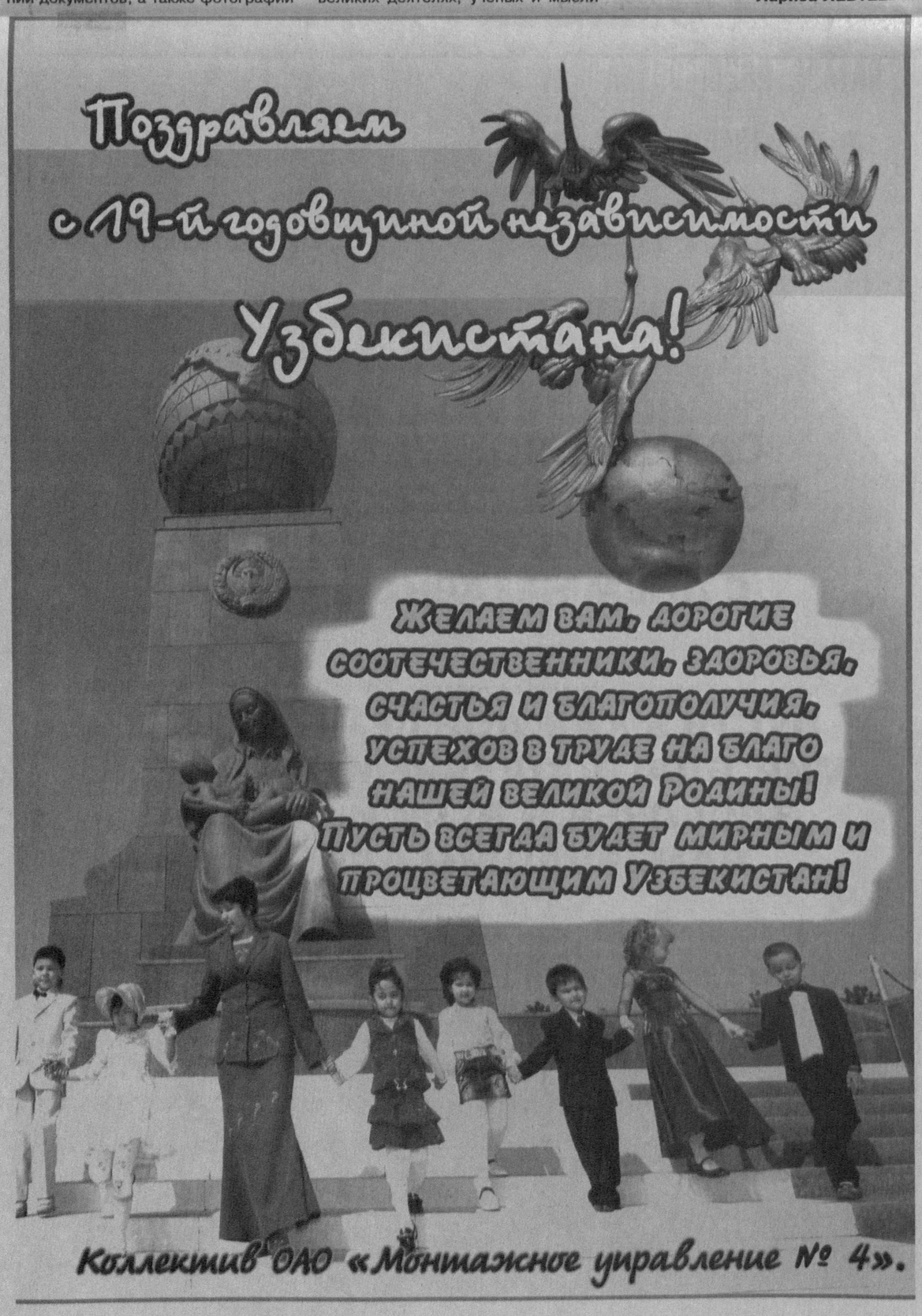

Коллектив ЧП «STANDART OIL»

Управление юстиции
города Ташкента
поздравляет жителей
и гостей столицы
с главным праздником
нашей страны —
Днем независимости!

Успехов в созидательном труде,
крепкого здоровья и семейного
Благополучия. Пусть наша Родина
процветает в Веках!

С праздником вас,
дорогие соотечественники!

Мира и процветания вашим семьям, здоровья
и вдохновения в делах, которые рождаются,
когда соприкасаешься с прекрасным в
искусстве. Наши выставки, которые мы
регулярно организуем, представляя на
обозрение работы мастеров кисти и резца,
прикладного искусства, помогут вам в этом.

Желаем добра и хорошего настроения!

Дирекция художественных выставок
при Академии художеств Узбекистана

Всех жителей и гостей столицы
поздравляем с Днем независимости
Республики Узбекистан!

Желаем вам
праздничного настроения,
крепкого здоровья,
большого счастья и
успехов!

Коллектив парка культуры
и отдыха имени Мирзо Улугбека

В 19-ю годовщину
независимости страны

мы желаем Всем здоровья,
добра, мира и спокойствия
на нашей благодатной земле!
Счастливых Вам дорог!

Коллектив ОАО «3-автобус саройи»

Коллектив СП ООО «OLPLAST»

с большой радостью поздравляет жителей Ташкента и гостей столицы

с Днем независимости республики!

Пусть наша любимая
страна и впредь движется
уверенной поступью по
пути благоденствия и
процветания!

Поздравляем ташкентцев и гостей столицы
с прекрасным праздником – Мустакиллик!

Желаем мирного неба,
семейного благополучия,
трудовых достижений!

Коллектив ООО «AKFA-FAYZ»

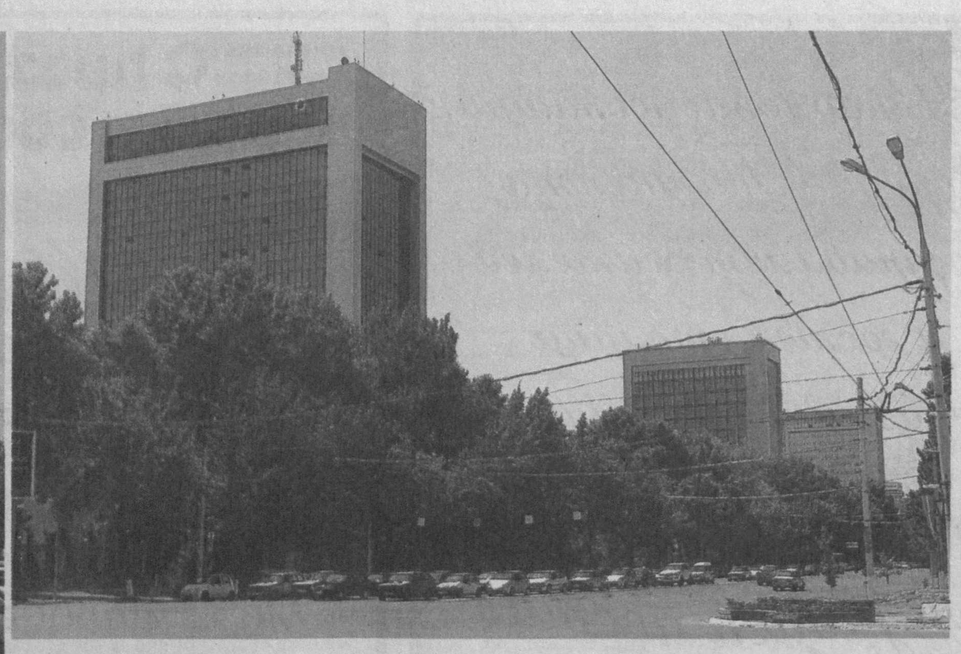

Мой любимый город.

НЕЗАВИСИМОСТЬ — ВЫСШЕЕ БЛАГО

– под таким девизом в столичном парке культуры и отдыха имени Мирзо Улугбека прошло культурно-просветительское мероприятие, посвященное 19-летию независимости Узбекистана.

«Высшая ценность нашей священной Родины – человек, его права и интересы». Реализация этой стратегически важной задачи четко прослеживается в деятельности Ташкентского городского совета объединения профсоюзных организаций. Вот и на этот раз профсоюзы совместно с Центром пропаганды духовности, Министерством по делам культуры и спорта, партией «Миллий тикланиш», общественными организациями собрали в парке горожан, чтобы отметить их заслуженными наградами и призами, пожелать благополучия, мира и согласия каждому, сил для вдохновенного труда и учебы, порадовать творчеством любимых народных певцов и музыкантов.

Районное отделение Красного Полумесяца отметило подарками волонтеров и инвалидов — ровесников независимости страны, Ассоциация женщин-предпринимателей – победителей районного смотра «Махаллинское и национальное предпринимательство». Участники мероприятия были отмечены и со стороны ОДМ «Камолот».

Все, кто в этот день посетил парк имени Улугбека, смогли осмотреть фотографии и оценить выставочные образцы национальной одежды, тканей, поделок, выполненных искусными руками женщин и девушек.

По уже сложившейся доброй традиции именно в этом парке отдыхают в дни празднования годовщины независимости республики, делясь друг с другом надеждами и планами. Именно здесь организуется для них ряд культурно-массовых мероприятий, а дети веселятся на различных аттракционах, те, кто постарше, обогащаются духовно, черпая знания из собранных материалов об истории Узбекистана, о его культурном наследии, районе и сходах граждан, в которых проживают, о предприятиях, где трудятся, учебных заведениях, в которых постигают азы наук и профессий. Так было и в этот раз.

Подобные смотры позволяют проследить движение по пути демократии, достигнутые результаты.

Инна КОГАН.
Фото Т. ЗИАДИНОВА.

НА МАРКАХ — ИЗДЕЛИЯ УМЕЛЬЦЕВ

«Прикладное искусство. Золотое наследие» – так называется новая серия почтовых марок, которая подготовлена ОАО «Узбекистон почтаси».

Общей тематикой серии, изготовленной в виде почтового блока из 4 марок, стало прикладное искусство XIX века Хивы и Бухары. На марках изображены изделия умельцев Узбекистана XIX века. Так, на первой марке изображен медный сосуд, который использовался в быту для хранения продуктов, на второй марке – сосуд с пиалой, третья марка представляет сосуд для мытья рук, который использовался в богатейших домах городов, а на четвертой – поднос и сосуд для воды.

– Марки многоцветные, размер почтового блока 117 х 99 мм, – комментирует дизайнер почтовых марок Е. Карцевич. – Все использованные в марках иллюстрации как нельзя лучше отражают историческое наследие жителей Центральной Азии. В канун праздника независимости нашей республики марки достойно пополнят коллекции, будут способствовать духовному просвещению молодежи.

Соб. инф.

В Ташкентском Доме фотографии открылась фотовыставка «Узбекистан — наш общий дом», приуроченная к празднованию 19-й годовщины независимости Узбекистана. Организаторами выставки стали Академия художеств Узбекистана, Республиканский интернациональный культурный центр и Творческое объединение «Тасвирий ойина». Уже давно ставшая традиционной, фотовыставка «Узбекистан – наш общий дом» ежегодно обновляет экспозицию работами известных фотомастеров и начинающих любителей. В них отражены неповторимый по красоте облик нашей родной земли, жизнь многонационального народа в мире и согласии, его устремленность к новым горизонтам.

Выставки

УЗБЕКИСТАН — НАШ ОБЩИЙ ДОМ

Узбекистан давно стал родным домом для представителей более 130 наций и народностей, которые, пользуясь равными правами и широкими возможностями, предоставленными им Конституцией и законами независимого Узбекистана, проживают в стране в мире и согласии. Уверенные в завтрашнем дне, они работают в разных отраслях, вносят свой вклад в процветание единой Родины и с гордостью говорят: «Узбекистан – наш общий дом!»

Ярким примером торжества национальной политики в Узбекистане, гармонизации межнациональных отношений является деятельность Республиканского интернационального культурного центра, объединяющего работу почти 150 национальных культурных центров. Созданные в годы независимости, развиваясь вместе со страной, они выросли не только количественно, но и стали авторитетными общественными организациями. НКЦ возрождают самобытные национальные традиции, обычаи, культуру, взаимодействуют и обогащают друг друга духовными ценностями, вносят вклад в гармонизацию межнациональных отношений, упрочение атмосферы мира, дружбы и согласия в стране. Подтверждение всего этого можно увидеть на нынешней фотовыставке.

Выставка будет действовать все праздничные дни.

Камила УСМАНОВА.

На спортивных аренах

ПРАЗДНИКУ ПОСВЯЩАЕТСЯ

В Ташкенте на базе Республиканского шахматно-шашечного клуба (РШК) состоялся традиционный детский фестиваль по шахматам, посвященный Дню независимости Узбекистана.

В соревнованиях, проводившихся по швейцарской системе в 9 туров, принимали участие юные шахматисты в возрасте 1998 года рождения и младше. В группе «А», где выступали 74 приверженца древней игры, имеющих республиканский рейтинг, три первых претендента набрали по 7,5 очка. Для определения победителя судьям пришлось прибегнуть к таблице коэффициентов. В итоге призеры обрели свои места на пьедестале почета в таком порядке – Арам Каспаров, Ульмасбек Хакимов, Адель Рахман.

В группе «В» борьбу вели соискатели без рейтинга. Здесь среди 66 любителей шахмат арбитры, чтобы выявить лучшего, тоже вынуждены были обратиться к дополнительным показателям. Из двух участников, записавших в свой актив по 8 очков, выше они оказались у Мухлисы Санакуловой. Второе место занял Саидамир Тахирходжаев. На третьей строчке итогового протокола, по тем же дополнительным показателям, турнир закончил Амир Расулов, отобравший у соперников по 7 очков вместе с Рубеном Арушановым и Амиром Рахимовым.

ИСТОМИН — В ФИНАЛЕ

Узбекистанский спортсмен Денис Истомин успешно выступает в одиночном разряде международного турнира Pilot Pen Tennis в Нью-Хейвене (США), дойдя до финала.

В полуфинале первая ракетка республики нанес поражение сербу Виктору Троицки с перевесом 7:6, 3:6, 6:2. Теперь в главном матче турнира узбекистанец поспорит с украинцем Сергеем Стаховским, в свою очередь обыгравшим Тиемо де Баккера из Нидерландов – 6:3, 6:4.

А вот в парных соревнованиях Денис Истомин выбыл из борьбы в четвертьфинале. В дуэте с казахстанцем Андреем Голубевым он уступил в трех сетах индо-пакистанскому тандему Рохан Бопанна - Ульсам Куреши со счетом 4:6, 6:3, 8:10.

ЧЕТЫРЕ МЕДАЛИ ИЗ РОССИИ

Узбекские спортсмены на традиционном III по счету международном турнире по боксу в Грозном памяти первого президента Чеченской Республики Ахмата-Хаджи Кадырова завоевали четыре награды.

Под руководством тренеров Уйгуна Сиддыкова и Алыма Мухамедова серебряными призерами стали Алишер Махмудов (48 кг) и Бабур Айтбаев (60 кг). «Бронзу» домой привезли Шахрух Исаков (51 кг) и Уктам Рахмонов (69 кг). В соревнованиях принимали участие 120 боксеров из 15 стран.

АСТРОЛОГИЧЕСКИЙ ПРОГНОЗ

ОВНЫ. Ваши новые проекты получат дополнительный толчок - и вы еще на один шаг приблизитесь к своей цели. Нет худа без добра: что бы ни происходило, все окажется к лучшему. Поездки и командировки позволят улучшить ваше благосостояние. Вам стоит побыть в одиночестве или в окружении самых близких друзей. Возможны изменения во взаимоотношениях с любимым человеком. Прежде чем что-либо отвечать, сначала подумайте и все решите для себя, чтобы потом не сожалеть о неосторожно сказанном слове.

ТЕЛЬЦЫ. Вам просто необходимо твердо стоять на земле, не витать в облаках и избегать неясных ситуаций. Воспользуйтесь помощью друзей, близких, коллег. Сейчас хорошее время для повышения собственного интеллектуального уровня. Вы с легкостью сможете налаживать контакты, располагать к себе нужных и интересных людей. Может произойти интересное событие, которое положительно повлияет на вашу дальнейшую судьбу. Друзья порадуют вас своевременной помощью. В личной жизни все складывается благоприятно - только не торопите события. Финансовое положение стабильно. Возможна материальная помощь от родственников.

БЛИЗНЕЦЫ. Ваш душевный творческий порыв окажет положительное влияние на карьеру. Постарайтесь не впадать в крайности, потому что перепады настроения могут повлиять на успешность дел. Лучше побыть в одиночестве, чтобы не стать инициатором конфликтной ситуации. Деньги будут, так что жаловаться на безденежье не стоит. Но сильно тратиться или давать крупные суммы в долг неразумно и рискованно: скорее всего, это действие не будет оправдано. Прислушайтесь к голосу разума и не относитесь к бюрократическим делам с излишней легкостью.

РАКИ. У вас может возрасти интерес ко всему, что вас окружает. Велика вероятность того, что вы сможете верно оценить свое место в жизни и даже понять, что в ней важно, а что нет. Нынче любая инициатива имеет весьма высокие шансы оказаться результативной. Возможно воплощение в реальность наиболее дерзких и честолюбивых желаний. В ваших силах заинтересовать нужных людей своими идеями и получить от них помощь в их реализации. Кроме того, если вы не будете лениться, есть возможность взлететь вверх по карьерной лестнице.

ЛЬВЫ. Осторожность и мудрость - ваши главные союзники. Накопившаяся усталость может переполнить вас раздражительностью - постарайтесь воздержаться от критики окружающих, они тоже уже устали. Драгоценные выходные дни постарайтесь наполнить интеллектуальным содержанием: сходите в театр, в музей, на выставку. Отношения с любимым человеком могут потребовать какого-то внутреннего изменения и усилий. От романтической встречи будет зависеть ближайшее будущее. Вероятны непредвиденные затраты. О себе могут напомнить старые долги, с которыми вам наверняка придется рассчитываться. Незначительные денежные поступления возможны во второй половине недели.

ДЕВЫ. Постарайтесь усмирить свои амбиции, иначе ваш авторитет может оказаться под угрозой. Вам сейчас жизненно необходимо проверять поступающую информацию. Может прийти хорошее известие, однако, вероятно, что оно будет слегка преувеличено. Сейчас не время отстраняться от действительности и уходить в мир иллюзий. Вам не стоит также проявлять сентиментальность. Вас могут порадовать новыми, перспективными деловыми предложениями. Задумайтесь над сменой имиджа. Дети потребуют заботы и пристального внимания. Вполне можно рассчитывать на материальную поддержку со стороны. Но не пускайте финансовые дела на самотек, так как вам же потом придется отвечать по счетам.

ВЕСЫ. Вас посетит твердая уверенность в своих силах и правоте. Постарайтесь только обращаться осторожнее со словами, так как оппоненты могут истолковать их не в вашу пользу. Стоит также опасаться сплетен. Не показывайте окружающим уязвимых мест. Начинайте новые интересные дела, обновляйте свои проекты. Перед вами могут открыться новые перспективы, если вы не будете проявлять излишней принципиальности. Вам придется приложить максимум усилий, чтобы не сказать лишнего, - особенно это касается четверга и пятницы. Нормализация ситуации во взаимоотношениях будет зависеть в том числе и от вашей скромности.

СКОРПИОНЫ. Ваши замыслы будут воплощаться в жизнь словно по волшебству – о таких результатах своей деятельности вы не могли и мечтать. Прилив жизненных сил, энергичность, безупречная элегантность - это те качества, которые способствуют вашему успеху. Весьма велика вероятность того, что вас заметят и оценят по достоинству. Может возникнуть ситуация, когда вам придется отвечать не только за себя, но и за других. Постарайтесь сейчас не распыляться на мелочи. Сконцентрируйте все усилия для достижения одной, главной на данный момент цели.

СТРЕЛЬЦЫ. Вам необходимо действовать совместно с надежными партнерами, чем бы вы ни занимались. Возможны некоторые трения, но вам наверняка удастся их спокойно и корректно разрешить. Вам просто жизненно необходимо грамотно выстроить отношения с новыми коллегами или недавно появившимися друзьями. Не давайте повода считать себя слабой личностью. Вам будет очаровательно улыбаться удача, но верить ей не стоит. В выходные дни постарайтесь обеспечить себе максимальный покой и отдых. Финансовое благополучие сейчас частично зависит от хорошо налаженных деловых связей и знакомств.

КОЗЕРОГИ. Ваша интуиция принесет вам удачу, только не теряйте таких качеств, как решительность и собранность. Заманчивое предложение может поступить от старого знакомого. Не бойтесь взять на себя ответственность — только в этом случае вы выиграете. Улучшатся отношения с официальными инстанциями. В середине недели постарайтесь избегать конфликтов и крутых поворотов в общении с начальством. Планируйте на вторую половину недели важные деловые переговоры. Наступает благоприятный момент для серьезного жизненного выбора. Может возникнуть ситуация, с помощью которой вы лучше узнаете, с кем вы работаете и общаетесь.

ВОДОЛЕИ. Правильные решения будут приходить исключительно благодаря интуиции. Отношения с окружающими быстро наладятся, но только в том случае, если вы примиритесь с некоторыми их недостатками. Вас будут переполнять новые идеи, и вы займетесь составлением планов на ближайшее будущее. Однако слишком далеко вперед лучше не планировать. В четверг ваше внимание будет сосредоточено на вопросах, связанных с работой. Прежние трудности отступят и путь будет свободен. Идя на уступки в воскресенье, вы больше приобретете, чем потеряете. На этой неделе вам придется принимать экстренные меры по реанимации собственного бюджета, так как непредвиденные затраты могут полностью его истощить.

РЫБЫ. Очень многое будет зависеть от ваших решений и инициативы. В середине недели, возможно, придется бороться с унынием: для этого просто подумайте о чем-нибудь хорошем и сразу почувствуете улучшение. В среду, прежде чем что-либо предпринимать, заручитесь поддержкой близких вам людей, так как только они в состоянии вам помочь. Ваши отношения наверняка изменятся в лучшую сторону. Вы стоите на пороге важного решения - не торопите события, но и не медлите. Постарайтесь, чтобы о вашем решении знали только близкие люди, чтобы не вызывать зависти и сплетен окружающих.

Учредитель — хокимият г. Ташкента

Главный редактор Акмаль АКРАМОВ

Адрес редакции: 100029, г. Ташкент, ГСП, ул. Матбуотчилар, 32.

Телефоны:
отдел рекламы и объявлений — 233-28-95; 236-57-65.
Факс: 233-21-56, 233-28-95.

Газета выходит пять раз в неделю, кроме субботы и воскресенья.

ISSN 2010-9237

Газета зарегистрирована в Управлении печати и информации г. Ташкента.
Регистрационный № 02-2

Индекс — 561. Способ печати — офсетный. Формат — А-2.
Объем — 2 п.л. Тираж 2336

По вопросам доставки обращаться в почтовые отделения по месту жительства или в отдел эксплуатации ГСП "Тошкент почтамти" по телефону 233-74-05.

Газета сверстана в компьютерном центре редакции.

Типография акционерной компании «Шарк». Адрес предприятия: ул. Буюк Турон, 41.

Заказ Г-707. Подписано в 3.25 123 5