O'ZBEKISTON RESPUBLIKASI MILLIY KITOB PALATASI INV.№

ВТОРНИК, 21 СЕНТЯБРЯ 2010 ГОДА

Вечерний Ташкент

Газета выходит с 1 июля 1966 года

ОБЩЕСТВЕННО-ПОЛИТИЧЕСКАЯ ЕЖЕДНЕВНАЯ ГОРОДСКАЯ ГАЗЕТА № 182 (11.743) Цена в розницу — свободная

ПО ПУТИ СОТРУДНИЧЕСТВА, ПРОГРЕССА И БЕЗОПАСНОСТИ

Президент Республики Узбекистан Ислам Каримов по приглашению Генерального секретаря ООН Пан Ги Муна принял участие в пленарном заседании высокого уровня по Целям развития тысячелетия Генеральной Ассамблеи ООН. Глава нашего государства выступил на саммите с речью.

НЬЮ-ЙОРК, 20 сентября. Сообщает спецкорр. УзА Анвар БАБАЕВ.

Взаимоотношения между Узбекистаном и ООН охватывают широкий спектр вопросов. Наша страна стала членом этой самой авторитетной международной организации в 1992 году. За прошедший период Узбекистан осуществляет последовательное сотрудничество с ООН в борьбе против угроз и вызовов миру и стабильности, предотвращении экологических проблем, социально-экономическом развитии.

В 2002 году в Узбекистане побывал тогдашний Генеральный секретарь ООН Кофи Аннан.

В апреле текущего года нашу страну посетил действующий Генеральный секретарь Пан Ги Мун. В ходе этого визита Генеральный секретарь ООН впервые побывал в Приаралье и непосредственно ознакомился с экологическим кризисом, оказывающим негативное воздействие на весь мир. Это явилось важным фактором дальнейшего усиления внимания мировой общественности к глобальной экологической проблеме в Центральной Азии.

В ходе визита Генерального секретаря Пан Ги Муна была подписана Декларация о сотрудничестве между секретариатами ООН и ШОС, что служит важным фактором расширения участия двух этих структур в активизации интеграционных процессов в Центральной Азии, укреплении региональной безопасности.

По инициативе Президента Республики Узбекистан в придании Центральной Азии статуса зоны, свободной от ядерного оружия, также важное значение имеет сотрудничество с ООН. Организация Объединенных Наций, стремящаяся к сплочению мирового сообщества в целях укрепления мира и стабильности на планете, содействия социально-экономическому развитию, предотвращения распространения ядерного оружия, широко поддержала эту благородную идею.

ООН также высоко ценит и поддерживает инициативы Узбекистана в деле совместной борьбы против терроризма, экстремизма, сепаратизма и наркотрафика, а также стабилизации ситуации в Афганистане, расширения международного сотрудничества в этом направлении.

Президент Ислам Каримов в своем выступлении с трибуны ООН особо остановился на осуществленной в Республике Узбекистан работе в рамках Целей развития тысячелетия, сотрудничестве нашей страны с ООН, происходящих в Центральной Азии процессах, проблемах региональной безопасности и экологии, на ситуации в Афганистане.

Руководитель нашей страны отметил, что решению актуальных международных проблем сегодняшнего дня препятствуют войны и конфликты, что наглядно видно на примере Афганистана. Ислам Каримов подчеркнул необходимость в целях стабилизации ситуации в этой стране оказания экономической помощи, реализации проектов, касающихся социально-гуманитарной сферы, инфраструктуры. Вместе с тем следует с уважением относиться к многовековым традициям и ценностям народа Афганистана.

Президент Узбекистана отметил, что в достижении Целей тысячелетия важное значение имеет охрана окружающей среды. За последние сорок лет акватория Аральского моря сократилась в 7 раз, объем воды - в 13 раз. Если учесть, что регион Приаралья обеспечивается водой за счет Амударьи и Сырдарьи, снижение уровня воды в них ухудшит и без того сложную экологическую ситуацию.

Выдвинутые руководителем Узбекистана предложения и инициативы с большим интересом были встречены участниками заседания Генеральной Ассамблеи ООН.

Президент Республики Узбекистан Ислам Каримов, отправившийся в Нью-Йорк для участия в пленарном заседании высокого уровня по Целям развития тысячелетия Генеральной Ассамблеи ООН, остановился в столице Великобритании Лондоне.

ЛОНДОНСКАЯ ВСТРЕЧА ИСЛАМА КАРИМОВА

ЛОНДОН, 19 сентября. Сообщает специальный корреспондент УзА Анвар БАБАЕВ.

Руководитель нашей страны встретился здесь с председателем Общества дружбы «Британия-Узбекистан», сопредседателем Узбекско-британского совета по торговле и промышленности Хартли Бутом и председателем парламентской группы «Британия-Узбекистан» Джоном Вейверлем.

Ислам Каримов отметил развитие узбекско-британских отношений, в частности, регулярное проведение внешнеполитическими ведомствами двух стран консультаций, активизацию взаимных визитов делегаций высших законодательных органов, расширение сотрудничества между научными учреждениями и деловыми кругами.

– Узбекистан открыт для сотрудничества с правительством Великобритании, тот потенциал, который сегодня заново открывается, будет в ближайшее время реализован. Ваша деятельность создает хороший климат для того, чтобы народ вашей страны еще больше знал об Узбекистане, – сказал Ислам Каримов.

Узбекистан и Великобритания также сотрудничают на многосторонней основе в вопросах укрепления региональной безопасности, стабилизации ситуации в Афганистане.

В конце года предусмотрено проведение очередного заседания Узбекско-британского совета по торговле и промышленности. На нем также будет рассмотрен вопрос расширения сотрудничества в сельскохозяйственной отрасли. Узбекистан имеет большой опыт в сфере сельского хозяйства. Институты растениеводства и изучения экологии Великобритании считаются одними из ведущих научно-исследовательских центров в мире в этом направлении. В перспективе связи в этом направлении еще более расширятся.

Великобритания – один из крупных торгово-экономических партнеров Узбекистана в Европе. В нашей стране действуют около двухсот созданных с британскими инвесторами совместных предприятий, представительства более пятидесяти фирм и компаний Великобритании.

Парламентская группа «Британия-Узбекистан» вносит вклад в налаживание и развитие сотрудничества между различными организациями и ведомствами двух стран, укрепление нормативно-правовых основ расширения политических отношений, торгово-экономического и инвестиционного сотрудничества.

Во время встречи Хартли Бут отметил, что есть глубокий символический смысл в том, что Президент Ислам Каримов остановился именно в Лондоне, вручил послание Премьер-министра Великобритании Дэвида Кэмерона Президенту Республики Узбекистан. В нем, в частности, говорится: «Великобритания высоко ценит сотрудничество с Узбекистаном. Я знаю, что ряд крупных британских инвесторов заинтересован в осуществлении больших проектов в Узбекистане. Я надеюсь, что очередное заседание Узбекско-британского совета по торговле и инвестициям поднимет деловые связи между нашими странами на новый, более высокий уровень».

В ходе беседы состоялся обмен мнениями по вопросам, касающимся торгово-экономических отношений, межпарламентских связей между Узбекистаном и Великобританией и другим интересующие стороны вопросам.

Социальные проекты

СВОБОДНЫЕ РАБОЧИЕ МЕСТА – ДЛЯ МОЛОДЕЖИ

22–23 сентября в столичном парке культуры и отдыха имени Бабура пройдет общегородская ярмарка вакантных мест для молодежи.

В этом году более 385 тысяч юношей и девушек подали документы в различные вузы республики. И лишь 56,7 тысячи стали студентами. На одно место в среднем пришлось по шесть абитуриентов. С каждым годом возрастает число молодежи, стремящейся получить высшее образование и стать высококвалифицированными специалистами.

Безусловно, основная часть юношей и девушек получает специальность средней квалификации благодаря обучению в профессиональном колледже или академическом лицее (в академлицеях подростки получают специальность – референта, делопроизводителя, лаборанта, оператора ЭВМ, кроме того, большинство хорошо владеют одним из иностранных языков). Тем не менее еще не все из более 300 тысяч ребят, которые не поступили в вузы, трудоустроены.

С этой целью столичный хокимият совместно с прокуратурой города и рядом других компетентных структур инициировал очередную специальную ярмарку вакансий, на которую приглашаются юноши и девушки, имеющие среднее специальное, а также высшее образование, молодежь, не обладающую навыками какой-либо профессии.

На ярмарке, по данным организаторов, будет представлено более 24,7 тысячи свободных мест в различных сферах деятельности.

Ильмира ЗАЙНУТДИНОВА.

ВЧЕРА в столице в очередной раз стартовал международный женский теннисный турнир «Tashkent open-2010».

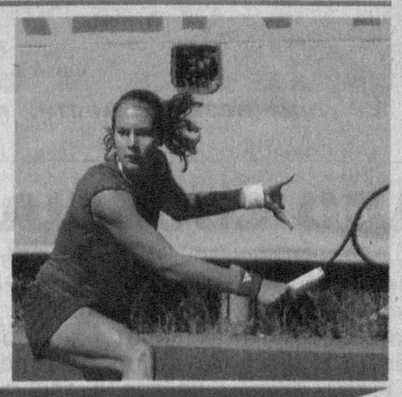

«Tashkent open-2010»

СТОЛИЦА ПРИНИМАЕТ ТУРНИР WTA

Нынешний – это уже 12-й по счету турнир, который проходит под эгидой Всемирной теннисной ассоциации WTA – организатора соревнований среди женщин-профессионалов. Начало ему было положено в 1996 году, когда открытый чемпионат проходил при поддержке Международной теннисной организации с призовым фондом челленджер-турниров.

За прошедшие годы «Tashkent open» обрел особую популярность как среди теннисистов высокого уровня, так и совсем юных представительниц этого красивого вида спорта. Для десятков спортсменок со всего мира с «Tashkent open» начиналась профессиональная карьера, более того, многие из них здесь впервые удостоились звания чемпиона. А именитые теннисистки, пополнив рейтинговые очки, с сотых ступенек поднимались в состав пятидесяти и тридцати лучших в мире.

(Окончание на 4-й стр.)

ОДНИМ АБЗАЦЕМ

По сообщениям информационной службы Ташгорхокимията и наших корреспондентов.

✓ **ВЧЕРА** в столице стартовала ставшая традиционной Неделя информационно-коммуникационных технологий, организуемая Узбекским агентством связи и информатизации. В ее рамках пройдут несколько тематических выставок новейших разработок в области программирования, развития телефонии, электронных средств связи и передачи информации.

✓ В рамках Государственной программы «Год гармонично развитого поколения» Ташкентский городской подростковый диспансер получил новый цифровой флюорограф марки «Амико», предназначенный для ранней диагностики заболеваний легких.

✓ **СЕГОДНЯ** в зале Центрального Дома офицеров состоится 1-й фестивальный концерт «Планета – наша общая Родина». Организаторы фестиваля – Международный женский общественный фонд «Sharq ayoli» и арт-студия «Свет» при поддержке министерств иностранных дел, по делам культуры и спорта РУз, Посольства Чешской Республики в Узбекистане и других общественных и культурных организаций.

НОВОСТИ XXI ВЕКА

вчера, сегодня, завтра

В СТРАНЕ

● Земледельцы Сурхандарьинской области из года в год выращивают богатый урожай. В этом году они намечают получить более миллиона тонн плодов и овощей, картофеля и винограда, повысить урожайность на 47 процентов по сравнению с минувшим годом и сократить себестоимость продукции до 20 процентов.

● В акционерном обществе «Куконспирт» введен в строй новый консервный цех, где созданы 45 новых рабочих мест. Появилась возможность производить 17 видов консервированной продукции. Новый цех оснащен современной технологией.

● В Сайхунском районе Сырдарьинской области особое внимание уделяется развитию надомного труда. За семь прошедших месяцев в районе создано 134 места для работы надомников. При обеспечении трудоустройства населения внимание также уделяется лицам с ограниченными физическими возможностями и инвалидам.

● В таможенном управлении Наманганской области состоялась беседа за «круглым столом», посвященная вопросам борьбы с торговлей людьми. В ходе мероприятия обсуждена деятельность территориальной межведомственной комиссии, сотрудничество государственных и общественных организаций, допускаемые недостатки в пропагандистской работе и намечены задачи по их устранению.

● В Ташкентской области капитально реконструирована детская школа музыки и искусства при Янгиюльском городском отделе народного образования. Здесь 260 ребят постигают секреты музыки и изобразительного искусства под руководством 36 опытных учителей.

● В Акдарьинском педагогическом колледже Самаркандской области проведена беседа с молодежью на общественно-политическую тематику. В ней приняли участие правоведы, преподаватели профессиональных колледжей, активисты махаллей. Особо отмечалась необходимость повышения уровня правовой культуры у населения.

● Посетители Бухарского музея искусств имени К. Бекзода познакомились с экспонатами передвижной фотовыставки, посвященной исследованиям Германского археологического института в Центральной Азии. Выставка также будет представлена в Термезе и Ташкенте. Она организована при поддержке Фонда «Форум культуры и искусства Узбекистана».

● В Большом зале Государственной консерватории Узбекистана состоялась премьера балета в двух частях «Чеховиана», посвященная 150-летию со дня рождения великого русского писателя. Балет прозвучал в концертном исполнении Национального симфонического оркестра Узбекистана. Организаторами проекта стали Министерство по делам культуры и спорта республики, Государственная консерватория, Республиканский русский культурный центр при поддержке Посольства России в Узбекистане и представительства Россотрудничества.

В МИРЕ

● На парламентских выборах в Швеции правоцентристы во главе с действующим премьер-министром обходят социал-демократов. Это может серьезно изменить расстановку сил в парламенте.

● Занять конструктивную позицию в переговорах по иранской ядерной программе призвал генеральный секретарь ООН Пан Ги Мун президента Ирана М. Ахмадинежада. Их встреча прошла в штаб-квартире ООН в Нью-Йорке. В ходе переговоров Ахмадинежад в который уже раз заявил, что его страна не работает над созданием ядерного оружия, и назвал неэффективными санкции Совета Безопасности ООН.

● Аварийная скважина компании «Бритиш петролеум» в Мексиканском заливе окончательно закупорена. Специалистам удалось зацементировать скважину и снять с нее установленное ранее оборудование. За время утечки в воды залива попало более 4 млн. баррелей нефти. Серьезный ущерб нанесен штату Луизиана. Компания BP потратила 8 млрд. долларов на выплаты компенсаций.

● Четыре человека убиты в результате инцидента со стрельбой на юго-западе Германии. В одном из домов прогремел взрыв и начался пожар. Женщина с винтовкой, выбежавшая из дома, ворвалась в больницу, где открыла огонь. Сотрудниками правоохранительных органов она была убита. Происшествие оживило в обществе полемику, связанную с хранением огнестрельного оружия.

● Папа Римский Бенедикт XVI завершил свой визит в Великобританию. В Бирмингеме накануне он отслужил мессу, почтил память жертв Второй мировой войны. Весь его визит сопровождался акциями протеста.

● Льды Гренландии тают быстрее, чем ожидалось, из-за притока в Арктику теплых вод. К такому выводу пришли ученые при поддержке активистов «Гринпис». Толщи льда уменьшаются как в высоту, так и в ширину, от них все чаще откалываются айсберги.

● В Венгрии прошел форум анимационного кино, в котором приняли участие 350 европейских продюсеров, две с половиной сотни потенциальных инвесторов. Общая стоимость представленных здесь фильмов 150 млн. евро. Фильму-победителю была вручена золотая анимационная ветвь.

Исполнилось 19 лет со дня обретения Узбекистаном своей государственной независимости. За это время авторитет нашей суверенной республики на международной арене повысился и укрепился.

УЗБЕКИСТАН – ООН:
ГРАНИ СОТРУДНИЧЕСТВА РАСШИРЯЮТСЯ

Озвученные с высоких трибун инициативы Узбекистана по решению многих актуальных международных и региональных проблем были поддержаны ООН, членом которой Узбекистан является с 1992 года.

2 марта 1992 года перед штаб-квартирой ООН в Нью-Йорке взвился национальный флаг Узбекистана. С этого дня наша республика имеет возможность прямого участия в рассмотрении глобальных и региональных проблем и быть вовлеченной в процесс принятия важных мировых решений.

Узбекистаном сразу же были определены приоритетные направления взаимодействия с ООН, в частности, это вопросы борьбы с современными угрозами и вызовами безопасности, стабилизации и реконструкции Афганистана, нераспространения оружия массового поражения, решения экологических проблем, в частности, смягчения последствий кризиса Аральского моря, социально-экономического развития, защиты прав человека.

Основным направлением сотрудничества нашей республики с ООН является поддержание активного политического диалога. Его начало было положено участием Президента Республики Узбекистан Ислама Каримова в работе 48-й сессии Генеральной Ассамблеи ООН в 1993 году, где он впервые в истории нашей страны представил независимый Узбекистан. Наряду с этим им была выдвинута инициатива о создании в Центральной Азии зоны, свободной от ядерного оружия (ЦАЗСЯО), договор об объявлении которой был подписан в сентябре 2006 г. в г.Семипалатинске. На 61-й и 63-й сессиях Генеральной Ассамблеи ООН подавляющим большинством голосов государств-членов ООН была принята резолюция «Зона, свободная от ядерного оружия, в Центральной Азии», а в марте 2009 г. Договор о ЦАЗСЯО вступил в силу.

Узбекистан присоединился ко всем важным международным соглашениям и договорам в сфере разоружения и нераспространения, таким как ДНЯО, ДВЗЯИ, конвенции по химическому и биологическому оружию.

В октябре 1995 года на 50-й сессии Генеральной Ассамблеи ООН Президент Республики Узбекистан выдвинул инициативу по введению эмбарго на поставки оружия в Афганистан и созданию группы друзей и соседей этой страны, которая в 1999 году получила свое отражение в Ташкентской декларации «Об основных принципах урегулирования конфликта в Афганистане». Декларация вобрала в себя основные принципы установления мира на афганской земле и явилась важным документом, объединяющим позиции и подходы участников т.н. контактной группы «6+2».

В рамках сотрудничества с ООН по стабилизации и реконструкции Афганистана на саммите НАТО/СЕАП в г.Бухаресте в апреле 2008 года Президент Республики Узбекистан Ислам Каримов выдвинул инициативу по возобновлению деятельности контактной группы «6+2» по урегулированию ситуации в Афганистане, преобразовав ее в формат «6+3», в составе граничащих с ИРА шести государств, а также США, России и НАТО.

В 2000 году Президент нашей страны участвовал в Саммите тысячелетия ООН, в котором принимали участие главы государств более 150 стран мира. Участники сессии, состоявшейся на стыке двух столетий, оказали большое доверие нашей стране, избрав Республику Узбекистан заместителем Председателя Ассамблеи тысячелетия ООН.

Узбекистан тесно взаимодействовал с ПРООН, ЮНИСЕФ, ВОЗ, УВКБ и другими институтами ООН по вопросу оказания содействия беженцам из Кыргызстана на территории Узбекистана.

Усилия Узбекистана в деле помощи жертвам насилия на юге Кыргызстана, а также взвешенная и сдержанная позиция республики получили высокую оценку со стороны мирового сообщества. Генеральный секретарь ООН Пан Ги Мун, руководители других международных организаций и ряда зарубежных государств, а также Президент Кыргызстана, выразили признательность Президенту Узбекистана Исламу Каримову за конструктивные усилия Узбекистана по разрешению ситуации, возникшей вследствие трагических событий на юге Кыргызстана в июне 2010 года.

Узбекистан тесно сотрудничает с ООН и ее специализированными учреждениями в сфере противостояния наркоагрессии. В октябре 2002 г. состоялся визит в Узбекистан Генерального секретаря ООН К.Аннана, в ходе которого Президентом Республики Узбекистан Исламом Каримовым была выдвинута инициатива о создании регионального центра ООН по контролю за наркотиками (ЦАРИКЦ), который было решено открыть в Алматы.

В рамках сотрудничества Узбекистана и ООН в сфере экологии приоритетным направлением является принятие срочных мер по недопущению дальнейшей деградации ситуации в Приаралье и смягчения последствий Аральской катастрофы. ООН готова оказать содействие Узбекистану в решении этой проблемы.

Учитывая серьезность экологической катастрофы Аральского моря, Узбекистан провел международную конференцию «Проблемы Арала, их влияние на генофонд населения, растительный и животный мир и меры международного сотрудничества по смягчению их последствий» (11-12 марта 2008 года, г.Ташкент), в которой активное участие приняли представители ООН.

В апреле 2010 года генеральный секретарь ООН Пан Ги Мун лично посетил зону Приаралья. И после увиденного здесь Пан Ги Мун выразил готовность оказать содействие решению проблем Арала, направить все возможные усилия для привлечения экспертного потенциала, финансовых и других ресурсов ООН для устранения последствий этой экологической катастрофы.

Одним из важнейших документов, получивших всеобщую поддержку 63-й сессии Генеральной Ассамблеи ООН, стала резолюция «Предоставление Международному фонду спасения Арала статуса наблюдателя в Генеральной Ассамблее», соавтором которой явился Узбекистан. Пан Ги Мун в полной мере поддержал усилия, предпринимаемые государствами Центральной Азии в рамках Международного фонда спасения Арала.

Решение проблемы Аральского моря непосредственным образом связано с проблемами рационального и разумного использования водно-энергетических ресурсов. Особое значение имеет строгое соблюдение норм международного права, регулирующих охрану и использование трансграничных водотоков. Конвенции ООН по этим вопросам от 25 февраля 1991 года, 17 марта 1992 года и 21 мая 1997 года обязывают все государства «обеспечивать использование трансграничных вод разумным и справедливым образом с особым учетом их трансграничного характера при осуществлении деятельности, которая оказывает или может оказывать трансграничное воздействие».

Узбекистан придерживается твердой позиции о необходимости обязательного проведения международной экспертизы под эгидой ООН всех гидроэнергетических проектов на трансграничных реках в соответствии с конвенциями ООН.

В рамках взаимодействия с международными финансовыми и экономическими институтами сотрудничество развивается с такими специализированными учреждениями ООН, как Группа Всемирного банка, МВФ, Всемирная торговая организация (ВТО), Европейская экономическая комиссия ООН (ЕЭК), Конференция ООН по торговле и развитию (ЮНКТАД) и другие.

С 1993 года в республике действует крупнейшая программа ООН – Программа развития (ПРООН), подготовка и реализация проектов которой с 1999 года осуществляется на основе страновой программы сотрудничества (СПС). Главная задача СПС – предоставление технического и консультативного содействия Узбекистану в решении краткосрочных и среднесрочных приоритетных задач социально-экономического развития страны.

СПС на 2010-2015 годы предполагает реализацию программ на общую сумму 43 318 000 долл. США. Документ был одобрен Исполнительным советом ПРООН/ЮНФПА в ходе его ежегодной сессии 25 мая – 5 июня 2009 года.

Приоритетными направлениями сотрудничества Узбекистана с ВОЗ в сфере здравоохранения, осуществляемого в рамках соглашений о сотрудничестве между Минздравом РУз и Европейским региональным бюро ВОЗ, является борьба и профилактика ВИЧ/СПИДа, туберкулеза и малярии, санитарное положение и профилактика инфекционных и неинфекционных заболеваний, укрепление здоровья матерей и детей.

Узбекистан тесно сотрудничает с уставными, вспомогательными и конвенционными органами ООН в сфере защиты прав человека и присоединился более чем к 70 международным документам в этой области, включая шесть основных соглашений, в рамках которых он последовательно выполняет свои международные обязательства и вырабатывает собственную политику в этой сфере.

В Управлении Верховного Комиссара ООН по правам человека и Совете ООН по правам человека широкий положительный резонанс получила инициатива Президента Узбекистана Ислама Каримова по поддержке в 2008 году международной кампании в связи с 60-летием Всеобщей декларации прав человека.

Взаимосвязанность региональных и глобальных проблем диктует необходимость тесного сотрудничества между ООН и такими региональными структурами, как ШОС. В качестве председателя ШОС Узбекистан активизировал взаимодействие между ООН и ШОС, придав сотрудничеству характер подлинного партнерства.

В апреле 2010 года в ходе визита действующего генсека ООН Пан Ги Муна в Узбекистан была подписана совместная декларация о сотрудничестве между секретариатами ООН и Шанхайской организации сотрудничества.

ИА «Жахон».

УСТОЙЧИВОСТЬ БАНКОВСКО-ФИНАНСОВОЙ СИСТЕМЫ – ОСНОВА МОДЕРНИЗАЦИИ ЭКОНОМИКИ

На заседании Кабинета Министров, посвященном итогам социально-экономического развития страны в 2009 году и важнейшим приоритетам экономической программы на 2010 год, Президентом Республики Узбекистан Исламом Каримовым определены наряду с другими сферами экономики конкретные задачи и банковско-финансовых учреждений страны. В частности, как отмечено главой государства, принимая во внимание продолжающийся мировой финансово-экономический кризис и его воздействие на экономику страны, обеспечение устойчивости банковско-финансовой системы остается важнейшей приоритетной задачей. Речь идет о дальнейшей капитализации и усилении инвестиционной активности банков, увеличении объемов кредитования, направляемых на восстановление и расширение приоритетных направлений структурных преобразований в экономике, модернизацию, техническое и технологическое обновление производства.

С учетом важности поставленных перед банковско-финансовой системой задач 17 сентября в Ассоциации банков Узбекистана Комитетом Сената Олий Мажлиса Республики Узбекистан по вопросам бюджета и экономическим реформам совместно с Центральным банком Республики Узбекистан, Ассоциацией банков Узбекистана, Банковско-финансовой академией Республики Узбекистан проведена конференция на тему «Устойчивость банковско-финансовой системы в условиях либерализации экономики: практика и эффективность».

Участники конференции отметили, что своевременно принятые меры по предотвращению негативных последствий мирового финансово-экономического кризиса, в частности, реализация проектов по модернизации и технологическому перевооружению предприятий, расширение производства и создание новых рабочих мест, поддержка предприятий-экспортеров, дальнейшее развитие малого бизнеса и частного предпринимательства, создали прочную основу для динамичного и поступательного развития экономики Узбекистана.

За последние десять лет объемы внутренних источников, направляемых банками в реальный сектор экономики, увеличились более чем в 34 раза. В результате коренным образом изменилась структура кредитного портфеля коммерческих банков. Если в 2000 году 54 процента кредитного портфеля было сформировано за счет внешних заимствований, то по состоянию на 1 июля 2010 года 84,9 процента кредитного портфеля отечественных банков было сформировано за счет внутренних источников.

В первом полугодии текущего года объем кредитов, направленных на модернизацию, техническое и технологическое перевооружение предприятий и отраслей, составил 1,6 триллиона сумов, что на 43 процента больше по сравнению с аналогичным периодом прошлого года.

На конференции особое внимание было уделено вопросам усиления роли коммерческих банков в реализации мер по модернизации предприятий реального сектора экономики, поддержке предприятий-экспортеров и субъектов малого бизнеса, увеличению уровня капитализации и укреплению ресурсной базы, а также вопросам совершенствования депозитной политики, привлечения постоянных и долгосрочных финансовых ресурсов, внедрения современных банковских продуктов и услуг. Наряду с этим участники конференции обменялись мнениями и передовым практическим опытом по исполнению законов и нормативно-правовых актов, регулирующих данные вопросы, а также детально рассмотрели практические предложения и рекомендации по совершенствованию законодательства, принятию новых законов и подзаконных актов.

Участники конференции в дискуссионной форме обсудили актуальные направления развития банковско-финансовой системы, а также выработали практические предложения и рекомендации по дальнейшему совершенствованию банковско-финансовой деятельности и законодательной базы в этой сфере. В частности, были высказаны предложения о необходимости разработки проекта закона Республики Узбекистан «Об ипотечных ценных бумагах» и в целях создания законодательной базы выпуска в обращение, реализации и погашения ипотечных ценных бумаг. Для повышения прозрачности и дальнейшего укрепления сотрудничества между банками и их клиентами предложено разработать проект закона Республики Узбекистан «О кредитном бюро и обмене кредитной информацией».

В работе конференции приняли участие члены Сената Олий Мажлиса Республики Узбекистан, руководители и ведущие специалисты заинтересованных министерств и ведомств, банковско-финансовых учреждений и кредитных организаций, областных, городских и районных хокимиятов, представители зарубежных финансовых институтов и организаций, аккредитованных в Узбекистане, эксперты и аналитики, а также ученые и соискатели ведущих образовательных заведений, представители средств массовой информации.

УзА.

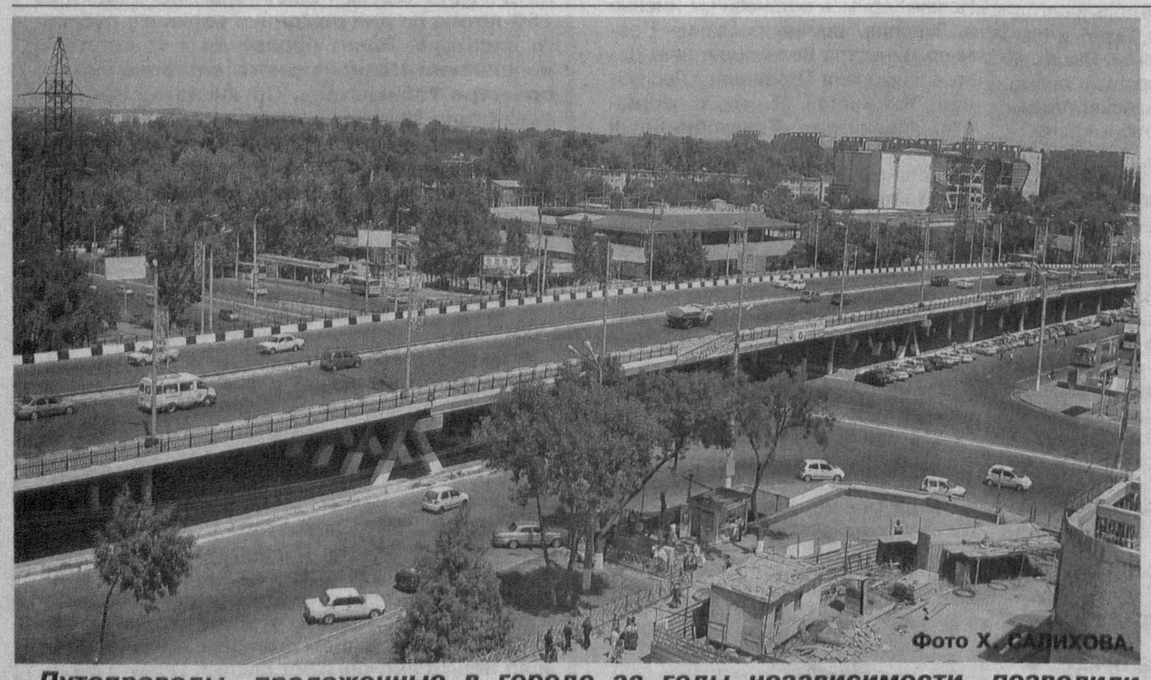

Фото Х. САЛИХОВА.

Путепроводы, проложенные в городе за годы независимости, позволили улучшить движение транспорта.

РАБОТАТЬ НАДО СООБЩА

Сентябрь – месяц не только начала выставочного сезона, но и проведения различных тренингов и семинаров. Один из таких тренингов на тему «Правовое образование граждан: использование ресурсов СМИ» прошел недавно в столице.

Организатором является Международный центр переподготовки журналистов, которому огромную поддержку оказали Министерство юстиции Республики Узбекистан, Центр повышения квалификации юристов Республики Узбекистан и Посольство Швейцарии в Узбекистане.

В нашей республике проходят реформы юридической системы по всем направлениям, а также проводится серьезная работа по защите прав граждан. Наиболее эффективным инструментом в информировании и правовом образовании граждан являются средства массовой информации. Именно на страницах СМИ находят свое место комментарии правовых актов, ответы юристов на вопросы читателей, публикации о работе правоохранительных органов и другие материалы. Поэтому необходимо постоянно знакомить их представителей с вопросами правовой сферы. На это и был направлен организованный тренинг, целью которого является установление взаимодействия между органами юстиции, СМИ и ННО и консолидирование их совместных усилий в вопросах углубления правовой грамотности населения.

В своем докладе первый заместитель директора Центра повышения квалификации юристов при Министерстве юстиции Республики Узбекистан доктор юридических наук Сайера Ходжаева рассказала о роли государственных органов, институтов гражданского общества в защите прав человека. Рассматривались разные статьи Конституции, законы, конвенции, ведь каждому необходимо не только знать, но и уметь применять законы в своей жизни.

Также во время тренинга состоялся интерактив «Роль светофора в нашей жизни», мозговой штурм «Дерево проблем». Было рассказано о роли ННО в защите прав человека, проведены деловая игра «Пресс-конференция», практикум по самопрезентации.

Подобные образовательные тренинги планируется провести в Нукусе, Фергане, Карши, Ургенче, Бухаре и Самарканде.

Ирина ДОЛЕНКО.

НАУЧНЫЕ ИССЛЕДОВАНИЯ СЛУЖАТ РАЗВИТИЮ

В столице состоялся брифинг, посвященный развитию и перспективам геномных технологий. В мероприятии, организованном Академией наук Республики Узбекистан, участвовали ученые-исследователи и сотрудники средств массовой информации.

Отмечалось, что под руководством Президента Ислама Каримова в нашей стране особое внимание уделяется развитию науки, созданию новых направлений исследований. У отечественной науки появились огромные возможности для создания технологической базы для инновационной экономики.

В Институте генетики и экспериментальной биологии растений Академии наук Республики Узбекистан ведутся исследования по новым современным направлениям биологической науки, таких как геномика и биотехнология. Использование этих технологий позволяет ускорить процессы селекции сельхозкультур и дает возможность целенаправленно перенести полезные гены, что приведет к ускоренному созданию высококачественных сортов сельхозкультур.

Кроме того, с помощью инструментов геномных технологий можно выявлять генетически модифицированные организмы среди сельхозкультур, а также определять их содержание в продовольственных продуктах.

В медицине геномика играет важную роль в выявлении генетических механизмов развития различных заболеваний, а также в лечении генетических заболеваний с помощью генов. Развитие в республике геномики и биотехнологии будет способствовать охране здоровья населения, обеспечению его безопасными продуктами питания, а также дальнейшему развитию сельского хозяйства.

– Есть десятки генов, повышающих качество как растения хлопчатника, так и хлопкового волокна, – говорит руководитель проекта центра геномных технологий Института генетики и экспериментальной биологии растений Академии наук Узбекистана, доктор биологических наук Иброхим Абдурахмонов. – Для создания определенного сорта в соответствии с методами традиционной селекции понадобится 10-12 лет. На основе современных технологий полезные гены можно эффективно собрать в одно растение. При этом процесс создания сорта ускоряется в несколько раз.

На сегодняшний день использование современных геномных технологий в Узбекистане позволило впервые клонировать гены, управляющие ранним цветением, устойчивостью к различным заболеваниям и развитием волокна у хлопчатника. В настоящее время на экспериментальном участке института испытываются скороспелые сорта хлопчатника с очень высоким качеством волокна. Широкое развитие геномики в стране и ее использование в исследовании сельхозкультур, в частности хлопчатника, расширит возможность конкуренции на мировом рынке с другими развитыми странами, которые выращивают хлопок.

На брифинге, сообщает УзА, были заслушаны достижения по научным исследованиям, осуществляемым в направлении геномных технологий, перспективам изучения генов и их эффективному использованию в растительном мире, уникальным технологиям, созданным молодыми учеными, а также повышению эффективности подготовки кадров.

Сайера ШОЕВА.

ПРИРОДА и ЧЕЛОВЕК

Выпуск подготовлен совместно с Ташгоркомприроды

НОВЫЙ ЭТАП ЭКОЛОГИЧЕСКОГО ОБРАЗОВАНИЯ

В период начавшегося месячника благоустройства и чистоты активисты Республиканского центра «Биоэкосан» усилили внимание к вопросам окружающей среды и экологического образования учащихся.

Здесь с этой целью на отдельной площадке создается модель экосистемы Узбекистана: горы, равнины, реки. Все это будет использоваться для выработки у учащихся практических навыков. Также оборудуется компьютерный класс, в котором ребята будут обучаться применению IT-технологий в деле охраны природы. А во дворе центра разбит сад, огород, есть тепличное хозяйство. В центре создана библиотека, где имеются множество книг, аудио-, видеокассеты и компакт-диски с материалами на экологические темы, рассказывающими об уходе за домашними питомцами, о ведении подсобного хозяйства.

– Наша работа нацелена на то, чтобы каждый из ребят участвовал в решении актуальных экологических проблем, – говорит заместитель директора Республиканского центра «Биоэкосан» Хасан Джалалов. – С этого года традиционный конкурс «Природа: вчера, сегодня, завтра» будет проводиться по новым правилам. Раньше он завершался определением лучших работ и награждением победителей, а теперь наш центр будет оказывать победителям содействие в реализации предложенных ими программ по улучшению экологии местности, в которой они проживают. Надеемся, что среди наших воспитанников будет немало тех, для кого охрана и сохранение природы станут делом жизни.

Камила УСМАНОВА.

ГОРОД И ВОДА

Вода занимает особое место среди природных богатств нашей планеты. Она главное звено, соединяющее живую и неживую природу.

По территории Ташкента протекают 5 крупных магистральных каналов – Бозсу, Карасу, Салар, Анхор, Кайкауз с 73 ветками-распределителями первого и второго порядка, основным источником питания которых является река Чирчик. Из этих каналов через Бозсуйскую водную систему 22,9 тысячи га общей площади города орошается поливной водой.

Под постоянным контролем не только состояние реки Чирчик, но и пяти основных водотоков города. Ташгоркомприроды осуществляет его на 27 створах по 47 показателям. Наблюдения за ними показывают, что вода в них в основном чистая и умеренно загрязненная, за исключением канала Салар. Объясняется это тем, что две крупные станции аэрации ГУПТ «Сувсоз» – Саларская и Бозсуйская, функционирующие на его территории, морально и физически устарели. Эффективность очистки ими стоков составляет всего 45–55 процентов. При этом наибольшая антропогенная нагрузка, как показывают наблюдения, приходится на водные бассейны Мирзо-Улугбекского, Хамзинского, Юнусабадского, Бектемирского, Учтепинского и Сергелийского районов, наименьшая – на Сабир-Рахимовский и Чиланзарский.

В последнее время проделана определенная работа по сохранению и оздоровлению водных ресурсов города. Начиная с 1991 года ликвидированы 43 сброса сточных вод общим объемом 25,2 млн.м^3 /год в каналы. Внедрены несколько десятков систем оборотного водоснабжения, построен ряд локальных очистных сооружений.

Все эти действия позволили снизить общий уровень загрязненности водотоков. Так, например, по данным нашей лаборатории, индекс загрязненности водотока (ИЗВ) канала Салар по сравнению с 2000 годом снизился с 2,0 до 1,4; канала Карасу – с 0,93 до 0,79; коллектора Каракамыш – с 1,15 до 0,26; канала Бозсу – с 0,96 до 0,59, что соответствует переходу качества вод из III класса (умеренно загрязненные) во II класс (чистые) вод.

Действующая в столице обширная сеть режимных наблюдательных скважин, которую обслуживают ГГП «Узбекгидрогеология» и институт «Тошкенттадкикот», позволяет осуществлять регулярный мониторинг уровня загрязнения подземных вод. В целом, по данным наблюдений, он сохранился на уровне 2001 года и не превышает допустимых концентраций.

Однако с целью предупреждения подтопления отдельных участков города необходимо позаботиться об увеличении количества работающих насосов в скважинах вертикального дренажа, устранении заиления фильтровых частей коллекторов закрытого типа, улучшении естественной дренированности водотоков, снижении уровня грунтовых вод. Сегодня на территории города пробурено более 2000 скважин, находящихся на балансе 360 предприятий.

Водоотведение в объеме в среднем 637,0 млн. м^3/год осуществляется в поверхностные водотоки города. Основной сброс сточных вод осуществляют три коммунальных очистных сооружения (93,6% всех стоков) и 25 предприятий, из которых 7 сбрасывают стоки после локальной очистки, а 18 – это сбросы условно чистых, дренажных вод, парковых озер и энергетические сбросы.

Детальное изучение состояния подземных вод продолжается. Кроме того, завершается разработка комплексной схемы благоустройства основных магистральных каналов, реализуется ряд мероприятий по оздоровлению поймы реки Чирчик. В центре постоянного внимания и оказание содействия предприятиям во внедрении новейших систем очистки сточных вод с применением высокотехнологичных разработок.

Любовь КОРОЛЕВА, старший госинспектор, главный специалист Ташгоркомприроды.

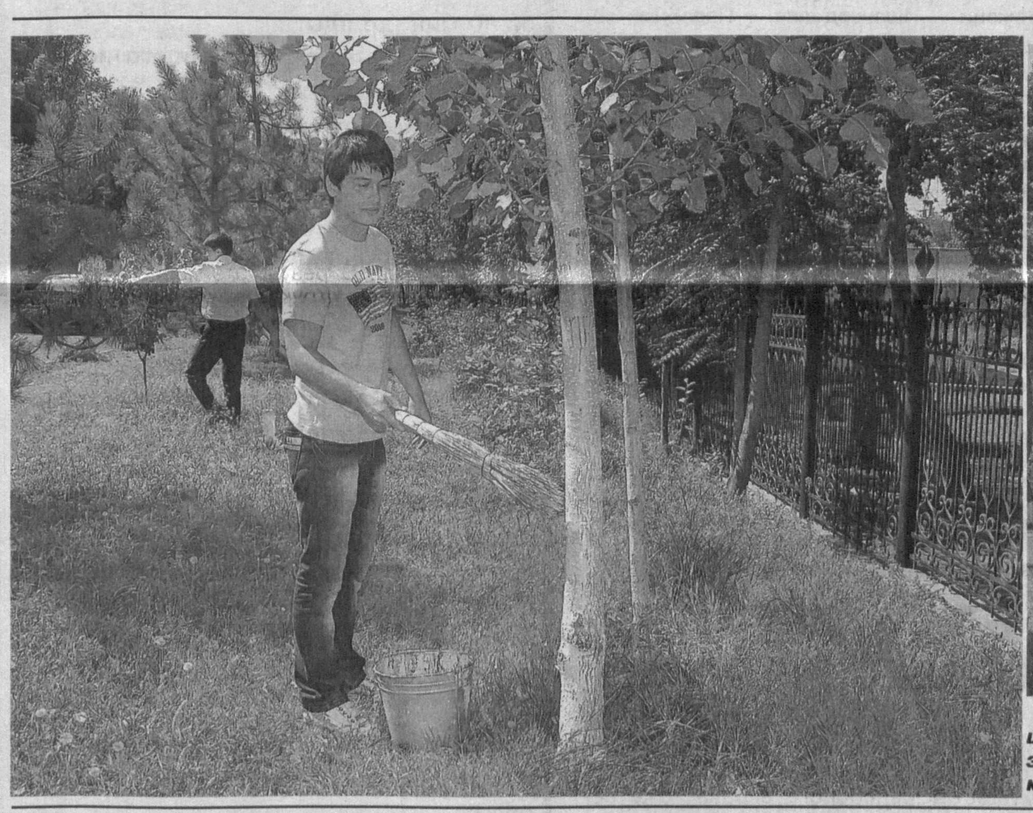

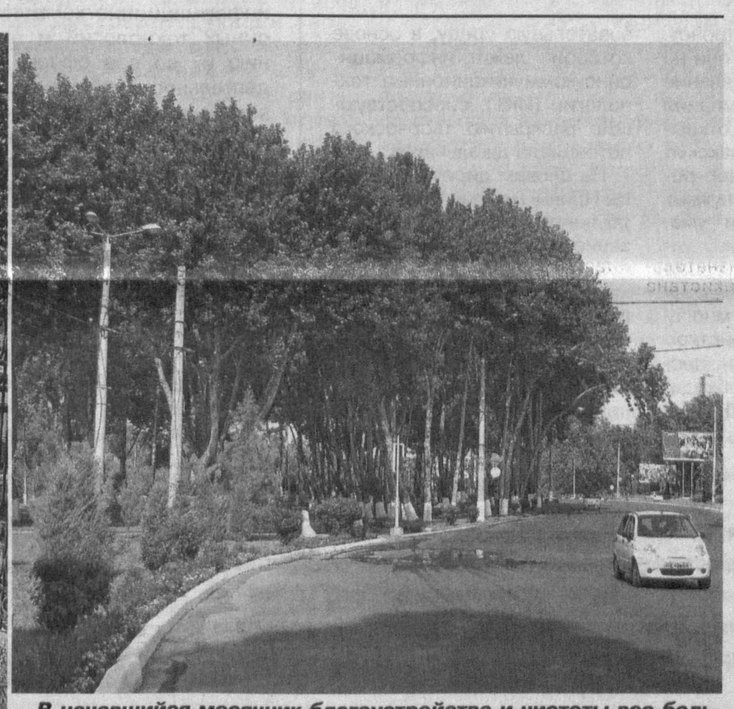

В начавшийся месячник благоустройства и чистоты все больший вклад вносят учащиеся учебных заведений, студенты вузов. Благодаря их усилиям благоустроеннее становятся улицы кварталов. Идет уборка опавшей листвы, побелка деревьев.

НА ПУТИ К ПОВЫШЕНИЮ КАЧЕСТВА ЖИЗНИ

Проект закона Республики Узбекистан «Об экологическом контроле», обсуждение которого инициировано Госкомприроды РУз, заставляет задуматься о качестве нашей жизни и влиянии на ее улучшение самих граждан и общественности.

Здесь важными видятся общественные экологические контроль и мониторинг, предполагающие наличие большой сферы охвата. При этом если контроль предполагает какие-то управленческие организационные решения и мероприятия по ним, то мониторинг – системные наблюдения, их оценку и рекомендации соответствующим государственным, ведомственным, производственным исполнительным органам для принятия решений.

Общественные экологические контроль и мониторинг за объектами экологии могли бы резко повысить качество нашей жизни. Однако пока потенциал общественных экологических инспекторов не задействован в полной мере. В решении этого вопроса могло бы помочь создание общественных лабораторий качества жизни (ОЛКЖ).

ОЛКЖ могут стать одним из наиболее перспективных механизмов организации систематической работы на местах.

Главная задача ОЛКЖ состоит в том, чтобы помогать отдельным людям и группам людей самим создавать себе необходимые условия для жизни и привлекать к этому население. Для ОЛКЖ не нужно офисов и специального оборудования. Достаточно оснастить общественников портативными приборами для тестирования.

В качестве водоочистителей питьевой воды для дома и офиса можно рекомендовать аппараты многоступенчатой очистки, работающие по принципу обратного осмоса. Обратный осмос обеспечивает гораздо более высокую степень очистки, чем большинство традиционных методов фильтрации, и получение питьевой воды, близкой по свойствам к талой воде древних ледников, которая признается наиболее экологически чистой и полезной для человека.

Общественные экологические контроль и мониторинг, в частности, потребляемой повседневно населением города питьевой водопроводной воды из-под крана, при систематичности анализа и принятии мер по ее улучшению, безусловно, повысят качество нашей жизни.

Ниль САДЫКОВ, кандидат наук, докторант по социальной философии АН Узбекистана.

ИДЕТ ФОРМИРОВАНИЕ ПРОГРАММЫ МФОП

Ежегодно каждое предприятие планирует проведение природоохранных мероприятий, направленных на снижение воздействия техногенных факторов, последствий их деятельности на окружающую среду.

С целью создания необходимых условий для их безусловной реализации Ташкентский городской комитет по охране природы разрабатывает Программу научно-исследовательских, нормативно-методических работ, природоохранных и организационных мероприятий, финансируемых за счет средств местного фонда охраны природы на 2011 год. Сейчас работа над ней началась, и от оперативности предприятий зависит, войдут ли они в нее на софинансирование своих мероприятий.

Предложения-заявки для формирования Программы МФПО должны быть поданы до 1 октября 2011 года. В них должны найти отражение сведения о проекте, обоснование экологических мероприятий по рациональному использованию природных ресурсов, созданию благоприятных условий для проживания населения Ташкента. Также должны быть указаны сроки выполнения проекта (год, месяц, число); календарный план выполнения; техническое задание по его выполнению; ожидаемая экологическая и экономическая эффективность; утвержденная калькуляция затрат.

Если в осуществлении проекта участвует другая организация, должна быть краткая информация и о ней. Будут иметь значение и отзывы на проект или рекомендации причастных министерств, ведомств.

Заявки следует отправлять по адресу: г. Ташкент, проспект Бунёдкор, 7, Ташкентский городской комитет по охране природы. Телефоны для справок: 271-21-57, 277-13-28.

2010 год – Год гармонично развитого поколения

ДОБРО ПОЖАЛОВАТЬ НА НЕДЕЛЮ ИСКУССТВА

Состоялась пресс-конференция, посвященная Неделе искусства «Art Week Style.uz», которая пройдет с 9 по 14 октября в Ташкенте.

На мероприятии, в котором приняли участие представители общественных и творческих организаций, дизайнеры, художники, искусствоведы и журналисты, отмечалось, что под руководством Президента Ислама Каримова осуществляется широкомасштабная работа по возрождению национальных ценностей, повышению духовности народа, в частности молодежи, демонстрации нашей культуры и искусства в международном масштабе. В работу в данном направлении достойный вклад вносит и Фонд «Форум культуры и искусства Узбекистана». Традиционная Неделя искусства «Art Week Style.uz», проводимая фондом, является одним из таких важных проектов.

Основная цель проведения Недели искусства, сообщает УзА, заключается в поддержке талантливой молодежи, эффективно работающей в разных направлениях моды и искусства, ознакомлении нашего народа с ее деятельностью, создании широких возможностей для обмена мнениями и опытом представителей сферы. Программа нынешней недели включает мероприятия, касающиеся изобразительного искусства, моды и дизайна одежды, а также театральный фестиваль и акции, направленные на социальную поддержку женщин.

В рамках недели пройдут выставки отечественных и зарубежных художников и фотографов, дефиле от ведущих дизайнеров Узбекистана и зарубежных домов моды, фестиваль национальной одежды, показ коллекций нарядов от молодых дизайнеров, мастер-классы, концерты, творческие встречи и конференции. Кроме того, запланированы выставки и показ моды, посвященные творчеству известных дизайнеров, художников-модельеров из США, Германии, Италии, Испании, Японии, Швейцарии, России.

– Ежегодная неделя вызывает огромный интерес у любителей искусства нашей страны и зарубежных государств, – сказала председатель Ассоциации модельеров и дизайнеров Узбекистана «Осиё рамзи» Холида Комилова. – Ярким тому подтверждением является то, что в Неделе искусства участвуют представители ряда зарубежных домов моды, именитые модельеры и дизайнеры.

В рамках недели намечается также проведение «круглых столов» и конференций, посвященных роли и значению моды в социальной жизни, актуальным вопросам сохранения историко-культурного наследия.

Назокат УСМАНОВА.

СТОЛИЦА ПРИНИМАЕТ ТУРНИР WTA

(Окончание. Начало на 1-й стр.)

Стоит подчеркнуть, что в Узбекистане с первых дней независимости уделяется особое внимание всестороннему развитию подрастающего поколения. При этом главный акцент делается на его физическую поддержку. В этих целях за последние годы сформирована прочная материально-техническая база. Воздвигнуты спортивные комплексы, отвечающие мировым стандартам, созданы спортивные школы мастерства. Растет авторитет страны на международной спортивной арене благодаря завоеваниям почетных титулов узбекистанскими спортсменами.

Теннис – один из популярных видов спорта, который обрел в нашей стране массовый характер. Вместе с тем Узбекистан является пока единственной в Центральной Азии страной, где развитию профессионального тенниса уделяется огромное внимание. Наша страна выступает организатором турниров ATP, WTA, ITF. Ежегодно проводятся десятки открытых турниров под эгидой названных профессиональных организаций, в которых участвуют представители нескольких десятков стран мира.

– «Tashkent open» давно стал неотъемлемой частью спортивного портрета столицы, а его обаятельные участницы – любимицами поклонников тенниса, – подчеркнул на состоявшейся накануне пресс-конференции директор турнира Шурунгам Утрапати. – Год назад, когда Ташкент праздновал свой 2200-летний юбилей, думаю, отличным подарком от WTA стало решение повысить уровень «Tashkent open» до турнира с призовым фондом в 220 тысяч долларов. Конечно, это сделало приезд в Узбекистан еще более привлекательным для теннисисток высокого мирового уровня. Настолько, что даже место в первой сотне рейтинга WTA не обещало попадания в список сеянных игроков...

В этом году турнир обещает быть также запоминающимся благодаря участию в нем шести сильнейших спортсменок мира из первой сотни, в том числе Александры Дулгеру из Румынии, стоящей на 29-й позиции мирового рейтинга, а также Акгуль Аманмурадовой – второй сеянной турнира, обладателя 60-го места в рейтинге профессионалов.

На нынешний «Tashkent open» приехало немало известных узбекистанскому зрителю теннисисток, что свидетельствует о престижности открытого чемпионата в нашей стране. В свою очередь, мы все искренне будем болеть за своих землячек. Наряду с лидером национальной сборной страны Акгуль Аманмурадовой на «Tashkent open-2010» по wild card – путевке доверия будут состязаться с сильнейшими теннисистками Нигина Абдураимова, Сабина Шарипова и Алина Абдурахимова.

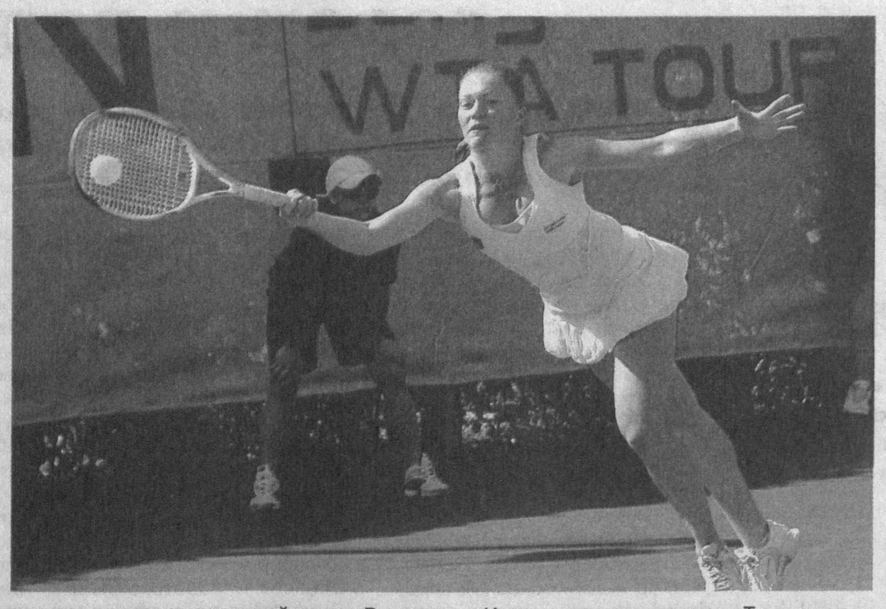

Итак, нынешняя неделя в Ташкенте ознаменована праздником большого тенниса. На кортах Республиканской теннисной школы олимпийского резерва начались бескомпромиссные состязания «Tashkent open-2010».

Ильмира ШАРАФУТДИНОВА.
Фото УзА.

Неделя ИКТ

По инициативе Президента Республики Узбекистан Ислама Каримова нынешний год в нашей стране объявлен Годом гармонично развитого поколения, разработана и успешно воплощается в жизнь Государственная программа, в которой забота о подрастающем поколении в нашей стране выдвинута как приоритетная задача.

ИНФОРМАЦИОННЫЕ ТЕХНОЛОГИИ — ДЕТЯМ

Поэтому в рамках стартовавшей в Узбекистане Недели информационно-коммуникационных технологий ее организаторы провели благотворительную акцию «Информационные технологии – детям», направленную на дальнейшее обеспечение доступа ребят к новейшим информационным технологиям и знаниям.

Спонсоры акции – компания «Nokia Siemens Networks Tashkent» – предоставили компьютерный класс ташкентской школе № 259, а компания «TPS» обеспечила бесплатный доступ в Интернет. По словам спонсоров, они не ограничатся этим, в течение года специалисты компаний будут проводить здесь открытые уроки по ИКТ, познакомят ребят с различными веб-ресурсами, нахождением нужных и полезных сведений и умелым пользованием ими.

Просторное помещение оборудовано 10 современными компьютерами и многофункциональным устройством (копир-принтер-сканер), проектором и другими необходимыми аксессуарами. Данный класс поможет создать образовательную среду, в основе которой лежат информационно-коммуникационные технологии (ИКТ), способствующие раскрытию творческого потенциала школьников.

По словам директора школы Ирины Токаревой, качество обучения сегодня во многом зависит от степени использования информационно-коммуникационных технологий в образовательном процессе. Ученики смогут теперь пользоваться ИКТ для доступа к различной информации, умело ее применять и обрабатывать в учебных целях.

ПОВЫШАЯ ЗНАНИЯ В СФЕРЕ ТЕЛЕКОММУНИКАЦИЙ

В рамках Недели ИКТ-2010, открывшейся в Ташкенте, состоялся международный телекоммуникационный семинар.

В нашей стране большое внимание уделяется развитию информационно-коммуникационных технологий и внедрению их во все сферы жизнедеятельности общества. Телекоммуникационный рынок Узбекистана является одним из самых динамично развивающихся и поэтому привлекает ведущие компании и новейшие разработки в этой сфере. Прошедший в Международном бизнес-центре семинар стал очередным тому подтверждением.

– Неделя ИКТ в нашей стране открылась уже в восьмой раз, – отметил первый заместитель генерального директора Узбекского агентства связи и информатизации Асрор Ишанходжаев. – Подобный семинар впервые организован в рамках этого мероприятия и направлен на информирование широкой общественности о последних инновационных разработках в мире.

В ходе семинара были заслушаны доклады о внедрении широкополосного мобильного доступа, новых трендах коммуникационной отрасли, современных решениях вопросов общественной безопасности и железных дорог, влияния сетевой готовности на экономику страны.

УзА.

Известный театральный режиссер, признанный мастер, народный артист Узбекистана Баходыр Юлдашев не перестает удивлять публику и специалистов сценического искусства своими оригинальными творениями. Так, в недавно созданной им театральной студии «Дийдор» он открывает все новые и новые пласты мирового театрального пространства.

На театральных подмостках

С ОСОБЫМ МАСТЕРСТВОМ

Одним из первых спектаклей, поставленных здесь Б. Юлдашевым, была постановка «Женитьбы» Н.В.Гоголя. Обратили на себя внимание и несколько других спектаклей, поставленных на малой сцене.

Совсем недавно режиссером осуществлена совершенно новая работа – спектакль «Ойдин кечалар» по мотивам пьесы Хамзы «Проделки Майсары», в котором звучит прекрасная музыка Сулеймана Юдакова из одноименной первой узбекской комической оперы. Главные роли в новой постановке исполняют воспитанники этой студии, молодые актеры с отличными вокальными данными Гулрух Юлдашева (Майсара), Феруза Джуманиязова (Ойхон), Джурабек Арзиев (Хидоятхон), Абдужамил Азляров (Мулла Дост), Надежда Абдуллаева (Нодира) и другие.

Опираясь на истоки древнего узбекского театра, он создал весьма впечатляющее мультимедийное, музыкально-драматическое полотно. На основе так называемого «площадного театра» и достижений современного мирового театрального искусства им осуществлена постановка новаторского сценического произведения, которое вызывает огромный интерес и у зрителей, и у специалистов театрального искусства. Таким образом, его молодой театр, можно сказать, опережает время. Это результат большого художественного мастерства, мощной эстетической платформы Юлдашева. Когда знакомишься с новой работой мастера, уже с успехом показанной во Франции, еще раз убеждаешься в том, что постановки Б.Юлдашева нужно смотреть и читать «всей душой».

В этот раз спектакль был представлен группе известных театральных деятелей и членам творческого совета Музея-квартиры Сулеймана Юдакова, созданного Союзом композиторов Узбекистана. Зрители по достоинству оценили новую работу театральной студии Б.Юлдашева. После окончания спектакля и бурных аплодисментов в адрес режиссера и творческой группы, занятой в нем, прозвучало немало добрых слов и пожеланий на будущее. Председатель Академии художеств Узбекистана Турсунали Кузиев, пожелав коллективу новых успехов, вручил театру художественное полотно.

Камила УСМАНОВА.

Новости техники

КЛАВИАТУРА ВСЕ-ТАКИ НУЖНА

Исследования, проведенные компанией «Nokia», показали, что многие пользователи телефонов привыкли к традиционной клавиатуре, но и преимущества сенсорного экрана тоже необходимы. Клавиатурный набор удобен для отправки SMS и общения в социальных сетях, где требуется быстрый и частый набор текста, а сенсорное управление идеально подходит для работы с Web-браузером, музыкальными и игровыми приложениями. Поэтому сегодня на рынке появилась новая модель – Nokia X3 Touch and Type, отвечающая последним тенденциям рынка мобильных устройств. Этот телефон сочетает ультратонкий дизайн и сенсорный экран с традиционной 12-клавишной клавиатурой. Новый Nokia X3 Touch and Type комбинирует удобства сенсорного управления телефоном и привычной клавиатуры.

– Мы наделили телефон большим экраном с четким изображением иконок, меню и текста, кроме того, мы сохранили такие важные кнопки, как начало/окончание разговора и специальные кнопки управления воспроизведением музыки и текстовыми сообщениями, – говорит исполнительный вице-президент подразделения «Мобильные телефоны» компании Мэри МакДауэлл.

Если говорить о функциональных возможностях, то здесь имеются поддержка 3G, WLAN, музыкальный плейер и FM-приемник. Кроме того, встроена 5-мегапиксельная камера с 4-кратным увеличением и возможностью работы в режиме фото- и видеосъемки. Телефон оснащен клавишами для быстрого доступа к музыкальным и почтовым сервисам Ovi, включая приложения для развлечений и общения.

Ирина КИРИЛЛОВА.

Добрые советы

ОРГАНИЗМ — ЕДИНОЕ ЦЕЛОЕ

Если неполадки в одном органе, то постепенно будут вовлекаться и другие. Большинство людей не знает, что некоторые продукты нежелательно объединять вместе в одном приеме пищи. Поэтому для многих кишечный дискомфорт, плохое функционирование кишечника уже не редкость. Немного подробнее о нежелательном объединении продуктов:

- не объединяйте цельнозерновые продукты, т.е. каши, хлеб и др. с цитрусовыми, причем как сами плоды, так и соки, или тушеными и сушеными фруктами;
- не объединяйте плоды и соки цитрусовых с молочными продуктами, например, сыр, молоко, йогурт;
- не объединяйте любые фрукты с изделиями из белой муки, например, хлеб, макароны, каши и др.;
- не объединяйте бахчевые, сырые яблоки или бананы с другими продуктами;
- не объединяйте слишком много кислотообразующих продуктов (белки, сахара, масла, жиры, крахмалы) в одном приеме.

И еще несколько моментов:

- старайтесь выпивать 6-7 стаканов чистой воды ежедневно, чай, кофе, соки не в счет. Для хорошей работы кишечника полезно стакан воды утром натощак, за 30 мин. до еды;
- если вы пьете фиточаи, то не смешивайте с молоком, сливками или сахаром, можно чуть меда или сока лимона;
- переедание никогда не разрешается, помните, мы едим, чтобы жить, а не живем, чтобы есть;
- никогда не пейте воду во время еды – это усложняет процесс пищеварения. За 30 мин. до еды или после;
- очень важны рыбий жир (конечно, лучше натуральный продукт, но он есть и в таблетках) и масло из льняных семян, которые богаты жирными кислотами омега-3. Они действуют на слизистую оболочку кишечника — восстанавливают повреждения. Продукты, наиболее богатые омега-3, — это рыба (атлантический лосось, макрель, тунец, свежие сардины, палтус, сельдь) и шпинат, а также тыква.

И напоследок, не злоупотребляйте продуктами быстрого питания. И будьте здоровы!

Подготовила Л. ЯКУБОВА.

Учредитель — хокимият г. Ташкента

Главный редактор Акмаль АКРАМОВ

Адрес редакции: 100029, г. Ташкент, ГСП, ул. Матбуотчилар, 32.

Телефоны: отдел рекламы и объявлений — 233-28-95; 236-57-65. Факс: 233-21-56, 233-28-95.

Газета выходит пять раз в неделю, кроме субботы и воскресенья.

ISSN 2010-9237

Газета зарегистрирована в Управлении печати и информации г. Ташкента. Регистрационный № 02-2

Индекс — 561. Способ печати — офсетный. Формат — А-2. Объем — 2 п.л. Тираж 2244

По вопросам доставки обращаться в почтовые отделения по месту жительства или в отдел эксплуатации ГСП "Тошкент почтамти" по телефону 233-74-05.

Газета сверстана в компьютерном центре редакции.

Типография акционерной компании «Шарк». Адрес предприятия: ул. Буюк Турон, 41.

Заказ Г-807. Подписано в 15.45 123 5