O'ZBEKISTON RESPUBLIKASI MILLIY KITOB PALATASI

ВТОРНИК, 5 ОКТЯБРЯ 2010 ГОДА

Вечерний Ташкент

Газета выходит с 1 июля 1966 года

ОБЩЕСТВЕННО-ПОЛИТИЧЕСКАЯ ЕЖЕДНЕВНАЯ ГОРОДСКАЯ ГАЗЕТА № 191 (11.752) Цена в розницу — свободная

СТОЛИЦА: ДЕНЬ ЗА ДНЕМ

Благодаря создаваемым в стране условиям для привлечения в экономику зарубежных инвестиций в столице открываются и успешно действуют совместные предприятия различного профиля.

Привлекая инвестиции

ДУМАЯ О БУДУЩЕМ

Узбекско-турецкое совместное предприятие «Shafak Tekstil» благодаря привлеченным инвестициям сумело выстроить оптимальную систему по моделированию, дизайну, пошиву и сбыту постельных наборов, комплектов белья для новорожденных и одежды для детей до трех лет.

– Используя в качестве сырья по большей части местный трикотаж, обращаем особое внимание на экологичность изделий, их безопасность для здоровья малышей, – сказал генеральный директор СП Адил Акчара. – К настоящему времени в активе наших дизайнеров-модельеров более 100 эксклюзивных моделей, 72 из которых внедрены в массовое производство. При разработке ассортимента стараемся учесть самые взыскательные требования к качеству, удобству, расцветке и «стильности» изделий.

В пошивочном цехе СП трудятся 25 работниц, для которых созданы необходимые условия. Они используют современное оборудование.

– Швейные машины японского производства, восемь из которых установлены всего два года назад, легко управляемы и высокоэкономичны, – поддержала беседу главный бухгалтер Зухра Исламова. – Ежемесячно производим товары на 25–30 млн. сумов, реализуем как розничным, так и оптовым покупателям в собственном фирменном магазине под товарным знаком «Shafak-kids».

Сегодня эта марка хорошо известна и в столице, и в регионах. В ближайших планах коллектива СП – расширение производства за счет установки 20 новых швейных машин, что обеспечит создание такого же количества дополнительных рабочих мест, а также экспортирование готового детского трикотажа за рубеж.

Алексей АЛИМКУЛОВ.
Фото К. УЛЬМАСОВА.

Продолжают поступать комментарии из научных и экспертных кругов зарубежных стран на выступление Президента Узбекистана Ислама Каримова в Нью-Йорке на пленарном заседании Саммита ООН «Цели развития тысячелетия».

УЗБЕКИСТАН: ВИДЕНИЕ ПУТЕЙ ДОСТИЖЕНИЯ БЕЗОПАСНОСТИ В ЦЕНТРАЛЬНОЙ АЗИИ

Профессор Государственного университета Нью-Йорка Ахим Коддерман подчеркивает, что Узбекистан на протяжении многих лет обращает внимание стран-членов ООН на проблему Афганистана. «На предыдущих саммитах ООН Президент Узбекистана неоднократно призывал все ключевые стороны к недопущению продолжения конфликта в Афганистане. Однако, к сожалению, не всеми этот призыв был воспринят с должным пониманием. Время и результаты действий коалиционных сил показали, насколько серьезными, продуманными и своевременными были обращения руководителя Узбекистана. Надеюсь, что теперь страны-члены и руководство ООН проявят более конструктивный подход, учитывая, что по сей день не было предложено альтернативных решений».

Касаясь событий в Киргизии, профессор выразил обеспокоенность отсутствием должного внимания к ним со стороны мировой общественности. «Меня волнует, почему ужасающие последствия событий июня этого года на юге Киргизии были затронуты только Президентом Узбекистана. К сожалению, лидеры стран региона и мировых держав не проявили какой-либо озабоченности и не осудили действия, представляющие угрозу стабильности в Центральной Азии. Я поддерживаю мнение Ислама Каримова о необходимости проведения независимого расследования причин конфликта и выявления виновных, поскольку считаю, что только подобные меры способны предотвратить повторение насилия в будущем и восстановить доверие между всеми жителями этой страны», – подчеркнул профессор. ООН и ее специализированные институты, по мнению А. Коддермана, должны взять на себя ответственность за проведение расследования, учитывая, что для этого ООН располагает всеми необходимыми ресурсами.

По словам **профессора университета «Pantheon-Assas Paris II» Жака Барра (Франция),** в последние годы Узбекистан находится в эпицентре сложных процессов, происходящих в Центральной Азии. «Совершенно оправданным было вновь озвучить инициативу о создании контактной группы «6+3», деятельность которой будет сконцентрирована на выработке предложений по прекращению военных действий в Афганистане, нахождению компромиссных решений по ключевым проблемам, а также обеспечению безопасности в этой стране.

Глава Узбекистана подчеркнул, что «военного пути решения афганской проблемы нет» и особое внимание в Афганистане должно быть уделено оказанию экономической помощи, реализации социальных, инфраструктурных и гуманитарных проектов, а также учтены многовековые традиции, обычаи и ценности афганского народа», сказал французский ученый.

В отношении июньских событий в Кыргызстане Ж. Барр высоко оценил то, что прагматичный и продуманный подход руководства Узбекистана не позволил втянуть республику в конфликт, который мог перерасти из межэтнического в межгосударственное противостояние. «Сегодня почти все мировое сообщество поддерживает предложение Президента Ислама Каримова о проведении независимого международного расследования преступлений, совершенных в Кыргызстане. Франция одной из первых европейских стран выступила с подобной инициативой», – подчеркнул он.

(Окончание на 2-й стр.)

Глазами зарубежных гостей

СЧАСТЛИВЫ УВИДЕТЬ УЗБЕКИСТАН

Участники стартовавшего в Китае ралли ретроуникальных автомобилей «Пекин—Париж-2010» прибыли в Ташкент. В нем принимают участие 165 автолюбителей из Англии, Австралии, США, Канады, Ирландии, Японии и других стран. Корреспондент УзА побеседовала с некоторыми участниками этого мероприятия.

Максвел СТЕФЕНСОН (Австралия):

– Автомобиль «Holden EH», которым я управляю в этом длительном авторалли, выпущен семьдесят лет назад. Хотя он очень старый, но весьма удобен в управлении. Своеобразие проводимого ралли состоит в том, что в нем принимают участие только старые автомобили, выпущенные несколько десятков лет назад.

В ходе пробега мы останавливались в ряде стран и во многих городах. Без преувеличения могу сказать, Узбекистан выделяется среди них своей красотой, ровными дорогами, гостеприимством людей. Узбекистан нас удивил и живописной природой. В благоустроенных городах и кишлаках царят мир и спокойствие. А столица своими уютными зелеными парками и садами, красивыми фонтанами, широкими и чистыми улицами, величественными сооружениями, а главное – гостеприимными жителями не может оставить равнодушным никого. Не в каждой стране есть подобные сказочные города. Меня от души порадовали люди, особенно молодежь, владеющая иностранными языками. Это свидетельствует о том, что в вашей стране уделяется большое внимание сфере образования.

Жон РАКЕР (Англия):

– Мы очень рады, что ралли позволяет нам близко познакомиться с культурой, традициями и ценностями разных народов, предоставляет возможность побеседовать и подружиться с ними.

В авторалли я участвую с машиной модели «Ford» 1929 года выпуска. Ее скорость – 60 километров в час. Автомобилем тяжело, но довольно приятно управлять. Рад, что благодаря ралли имею возможность увидеть Узбекистан. Я много слышал и читал о вашей стране. И всегда мечтал увидеть прославленные во всем мире ее древние города. Потому очень обрадовался, что маршрут нынешнего ралли пролегает через Узбекистан.

Меня изумили высокоразвитая инфраструктура Ташкента, его величественные здания, исторические памятники. Большие впечатления оставили и условия, созданные для быстрого и удобного передвижения автомобилей. Все это ярко демонстрирует огромный экономический и архитектурный потенциал вашей страны.

Гаррик СТЭПЛЕС (США):

– Первый раз я участвовал в этом турнире в 2007 году. В ходе ралли мы, ее участники, поставили перед собой цель – проехать по территориям двух континентов – Азии и Европы, расположенных на них 11 стран – Китая, Монголии, России, Казахстана, Узбекистана, Туркменистана, Ирана, Турции, Греции, Италии и доехать до Франции.

Я путешествовал по многим странам. Хотелось бы особо отметить, что ни одна из них не привлекла меня так, как Узбекистан. Приехав сюда, еще раз убедился в том, насколько красив Ташкент. Мое внимание привлекли неповторимая природа столицы, ее тенистые уголки, величественные здания, вобравшие в себя современные и древние национальные традиции архитектуры и зодчества, комфортабельные гостиницы и места отдыха. Здесь осуществляется масштабная созидательная и благоустроительная работа по дальнейшему совершенствованию инфраструктуры города. И конечно же, я от всей души порадовался за ваш народ, его мирную и спокойную жизнь.

Для меня было огромным счастьем в ходе турнира увидеть жемчужину Востока – Самарканд.

Рис ТИММС (Австралия):

– Я давно мечтал принять участие в данном турнире, который проводится с 1907 года. Рад, что мечта моя осуществилась и мне посчастливилось увидеть Узбекистан.

Я убедился, что Узбекистан — страна с высокоразвитой экономикой. Меня впечатлила инфраструктура страны, сформированная на современном уровне.

Просто изумили гостеприимство, великодушие и благородство вашего народа. Не везде можно встретить приятных в общении и гостеприимных людей, подобных узбекам. Отрадно, что в Узбекистане дружно, как в единой семье, живут представители различных наций и народностей. Всюду можно увидеть результаты работы по повышению благосостояния народа.

Записала Ирода УМАРОВА.

ОДНИМ АБЗАЦЕМ

По сообщениям информационной службы Ташгорхокимията и наших корреспондентов.

✓ Бектемирским районным отделением Фонда развития детского спорта совместно с районо в СК «Нихол» проведены соревнования по волейболу, баскетболу, настольному теннису, шахматам и шашкам между директорами общеобразовательных школ, заведующими ДОУ и детско-спортивных учреждений. Мероприятие было приурочено к Дню учителей и наставников.

✓ Столичное узбекско-российское предприятие «NVA», производящее электротехническое оборудование и электромонтажные изделия, провело модернизацию нескольких промышленных линий, в том числе по металлопрокату, полимерному покрытию, малярной обработке, благодаря чему СП способно выпускать продукции на более чем 2 млрд. сумов в год.

✓ Конкурсная выставка скульптурных произведений учащейся молодежи «Под открытым небом» состоялась в Республиканском художественном колледже. В общей сложности конкурсом, организованным Ташкентским городским отделением ОДМ «Камолот» в рамках Года гармонично развитого поколения, были охвачены 300 самодеятельных мастеров лепки в возрасте 14–20 лет.

НОВОСТИ XXI ВЕКА

вчера, сегодня, завтра

В СТРАНЕ

● В Юкоричирчикском районе Ташкентской области пущено в строй совместное узбекско-германское предприятие «UZGERMED PHARM». Здесь в год будет выпускаться три миллиона условных единиц лекарственных средств различных фармакотерапевтических групп. Предприятие обладает современными технологиями. С пуском его на полную мощность здесь будут трудоустроены 120 человек.

● 669 млн. сумов – такую финансовую поддержку получило ООО «Нукус-Агро», выпускающее томатную пасту. Она была предоставлена Национальным банком внешнеэкономической деятельности. За счет этих средств отремонтировано оборудование, устаревшее заменено новым. Предприятием заключены договора с покупателями на поставку продукции на 50 млн. сумов.

● Второй гидроэлектростанцией, построенной у плотины Андижанского водохранилища, стала «Андижан ГЭС-2». Для строительства объекта объединением «Узсувэнерго» было выделено 20 млрд. сумов. Инвестиции выделены и Китайской Народной Республикой. Общая проектная мощность двух агрегатов, установленных в машинном зале ГЭС, составляет 171 млн. киловатт-часов электроэнергии в год.

● В искусственных озерах всех областей республики налажено разведение рыбы. Для действующих в Республике Каракалпакстан СП «Нукус-балик» выделен 31 млн. сумов, для фермерского хозяйства «Антика» – 10 млн. сумов, для рыбоводческого хозяйства «Октепа табиат боги» Сурхандарьинской области – 52 млн. сумов. В результате проводимой работы в рыбоводческих хозяйствах нашей страны за 9 месяцев года выращено более 5 тысяч тонн продукции. Растут и объемы ее экспорта.

● В молодежном центре Самарканда всегда многолюдно. В этом году здесь начали действовать секции молодых рационализаторов, изучения иностранных языков. В системе молодежных социальных услуг «Камолот» действуют 12 клубов и центров, занятия в которых посещают тысячи молодых людей.

● Справил новоселье Центр детского творчества Пахтаабадского района. Из старого неприспособленного помещения он переехал в новое здание с концертным залом на 200 зрителей.

В МИРЕ

● Европейские страны повышают уровень террористической угрозы. Вслед за госдепартаментом США МИД Великобритании выпустило предупреждение для соотечественников, направляющихся в Германию или Францию, о террористической угрозе. Предупреждение основано на информации спецслужб. В самой Великобритании уровень угрозы терактов продолжает оставаться высоким.

● Правящие в Венгрии правоцентристы объявили настоящей победой успех своих кандидатов на муниципальных выборах. Из 23 крупных городов страны в 22, включая Будапешт, бразды правления будут в руках членов партии. Как отмечается, теперь правительству ничего не мешает проводить необходимые экономические реформы.

● В Бремене прошли праздничные мероприятия, посвященные 20-летию объединения Германии. Сюда прибыли канцлер Германии А. Меркель и президент страны К. Вульф, который в своей речи призвал всех граждан страны создавать новые единства на базе культурного разнообразия.

● По Португалии пронесся сильный шторм. Подтоплены десятки дорог, повалены деревья. Удара стихии не выдержали даже некоторые кирпичные здания.

● Британские консерваторы на своей партийной конференции обсудили программу реформ и бюджетные расходы. В рядах правящей партии между тем растут опасения, что жесткие меры экономии приведут к падению ее популярности.

● Правительство Германии приняло решение о введении налога на пассажирские авиаперевозки. С начала 2011 года авиакомпании будут платить налоги с каждого пассажира в зависимости от расстояния, которое пролетает человек. Обложению новым налогом не подлежат грузовые перевозки, а также транзитные маршруты и полеты частных самолетов.

● Японский производитель электроники «Toshiba» объявил об отзыве более 40 тысяч ноутбуков по всему миру. Причиной стала доказанная вероятность возгорания. Компания уже получила немало писем от покупателей с жалобами на приобретенную продукцию.

СОТРУДНИЧЕСТВО РАСШИРЯЕТСЯ

С момента обретения независимости Узбекистан неизменно стремится к развитию взаимоотношений со странами Юго-Восточной Азии, в том числе и с Индонезией. В рамках сотрудничества двух государств Узбекистан посетила индонезийская делегация во главе с генеральным директором департамента Азии, Тихоокеанского региона и Африки МИД Индонезии Хамзой Тайебом.

В ходе визита в Министерстве иностранных дел Республики Узбекистан состоялся 5-й раунд узбекско-индонезийских политических консультаций. Был обсужден широкий круг вопросов, касающихся политических, торгово-экономических, культурно-гуманитарных аспектов.

По завершении встречи Хамза Тайеб дал интервью корреспонденту ИА «Жахон». Отвечая на вопросы корреспондента, он отметил, что отношения между странами имеют глубокие корни и огромный потенциал для развития взаимодействия как между правительствами, так и между народами.

«На состоявшихся переговорах мы обменялись мнениями по широкому кругу вопросов, связанных с дальнейшим развитием отношений между нашими странами.

Это пятая политическая консультация, которую мы проводим. Следует отметить, что нашему сотрудничеству во всех сферах требуется дальнейшее укрепление и углубление. У наших стран большой потенциал в торгово-экономической сфере. Мы пришли к единому мнению, что можем расширить наше сотрудничество в этом направлении, и будем усердно работать. Уверен, что мы добьемся больших результатов.

С удовлетворением хочу отметить, что по многим вопросам, в том числе и в плане обеспечения безопасности, торгово-экономического взаимодействия, культурно-гуманитарного сотрудничества и другим, наши позиции были схожими. Это отражает стремление сторон к укреплению уз дружбы и плодотворного сотрудничества», — сказал дипломат.

Отметив, что это был его первый визит в нашу республику, он сказал, что получил неизгладимые впечатления от посещения Самарканда и гробницы имама аль-Бухари, который и поныне является широко известным во всем исламском мире и глубоко почитаемым ученым-богословом.

По словам Х. Тайеба, с учетом важной роли нашей страны в регионе, а также высокого уровня двустороннего диалога, Узбекистан является главным опорным пунктом для развития отношений Индонезии со странами Центральной Азии.

В плане культурно-гуманитарного сотрудничества Х. Тайеб подчеркнул, что Индонезия и Узбекистан имеют далеко не исчерпанный потенциал для развития отношений в этой сфере благодаря общности культуры и религии.

По итогам встреч подписаны Протокол заседания, а также Меморандум о взаимопонимании между Высшей школой бизнеса при АГОС при Президенте Республики Узбекистан и Национальным институтом общественного управления Индонезии.

НАЧНИ И СОВЕРШЕНСТВУЙ СВОЙ БИЗНЕС

Конкретным результатом социального партнерства между Центром среднего специального профессионального образования и Торгово-промышленной палатой, их реальным вкладом в успешное осуществление задач, предусмотренных на Год гармонично развитого поколения, стала работа над внедрением в учебные программы ряда профессиональных колледжей курса «Основы бизнеса и предпринимательства».

Учебное пособие для этого курса разработано совместно с Центром развития рыночных навыков при поддержке проекта «Развитие профессиональных навыков», финансируемого Швейцарским агентством по развитию и сотрудничеству, на основе изучения национального и международного опыта. Оно содержит множество практических упражнений для освоения азов бизнеса на конкретных примерах.

С целью лучшей подготовки педагогов экономических дисциплин к преподаванию этого курса проведен республиканский семинар, на котором мастера-преподаватели программы МОТ «Начни и совершенствуй свой бизнес» ознакомили слушателей с учебными материалами, методологией проведения нового курса, получили необходимый материал для организации обучения основам предпринимательства в своих образовательных учреждениях.

Внедрение этого курса в учебный процесс профессиональных колледжей станет для юношей и девушек, обучающихся конкретной профессии, хорошим подспорьем в овладении навыками бизнеса, а впоследствии и организации своего собственного дела.

Соб. инф.

В русле реформ

ПОЗИТИВНАЯ СТРАТЕГИЯ

Сегодня осуществляется масштабная работа по структурному преобразованию экономики, формированию прочной производственной базы предприятий, экономному использованию ресурсов.

Не случайно при закупке оборудования особое внимание обращается на технологии, способствующие ресурсосбережению, повышению потребительских свойств продукции. Отвечающие всем требованиям синхронные и асинхронные электродвигатели и другое технологическое оборудование предлагает действующее в Мирзо-Улугбекском районе ООО «Elektromotors Aziya».

В начале текущего года с целью удешевления стоимости поставляемой продукции на предприятии организована самостоятельная сборка асинхронных и синхронных двигателей. С этим проектом предприятие планирует включиться в государственную программу локализации продукции на следующий год. Уже сейчас освоено изготовление асинхронных двигателей марки «Elmaz» в объеме не менее 1200 экземпляров в год. В последующем намечено расширение выпуска импортозамещающих двигателей – по видам и техническим характеристикам.

– Выпускаемые нами двигатели рассчитаны на 20–25 лет эксплуатации и потому широко используются во всех областях хозяйства, – рассказывает коммерческий директор ООО «Elektromotors Aziya», – более того, порядка 1400 двигателей ежегодно отправляем на экспорт. В текущем году выйдем на объемы производства – 3500–4000 двигателей из которых более 1100 – марки «Elmaz». Всего двигателей с начала года изготовлено уже на 270 млн. сумов. В планах предприятия – расширение промышленных участков, а значит, и увеличение номенклатуры продукции.

Продолжаем и поставки из-за рубежа современного качественного электротехнического оборудования, поскольку начинали мы свою деятельность на рынке Узбекистана как дилерский представитель российского электромашиностроительного концерна «РУСЭЛПРОМ». Благодаря постоянному наращиванию партнерских связей удалось изучить, а затем и начать удовлетворять спрос на отечественном рынке на электротехническое оборудование, в том числе на манометры, инверторы, системы плавного пуска и т. д. Теперь мы поставляем продукцию не только из России, но и из других стран, в том числе Германии, Финляндии, Израиля, Польши, Швейцарии.

Электротехническое оборудование, выпускаемое и импортируемое ООО «Elektromotors Aziya», хорошо зарекомендовало себя в нефтегазовой, химической, хлопкоперерабатывающей отраслях, в сельском хозяйстве, строительстве и энергетике. Среди постоянных заказчиков – Алмалыкский и Навоийский горно-металлургические комбинаты, Бекабадский металлургический комбинат, нефтеперерабатывающие комплексы «Мубарекнефтегаз», «Шуртаннефтегаз», «Джаркурганнефтегаз», химические комплексы «Навои-азот», «Фергана-азот», заводы «Узбекхиммаш», «Узпахтамаш», а также ряд подразделений государственных акционерных компаний «Узбекэнерго», «Узбекнефтегаз», «Узпахтасаноат», «Узбекистон темир йуллари», «Узбекенгилсаноат».

Стабильное положение на отечественном рынке, которого добилось предприятие, – это результат внимания к качеству производимой и ввозимой продукции, высокого уровня обслуживания заказчиков, продуманной сбытовой политики, высокого профессионализма работников.

Алексей АЛИМКУЛОВ.

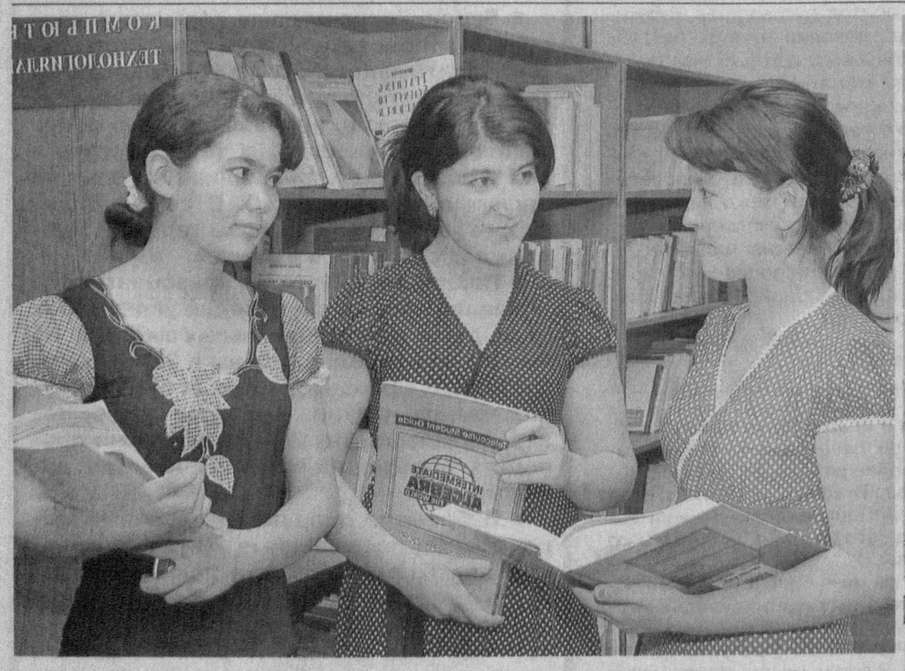

Сегодняшнее прилежание в учебе нашей молодежи – залог ее профессиональной состоятельности в ближайшем будущем.

Новости. Открытия

РЕЖЕМ НА ВЫСОКОЙ СКОРОСТИ

Резать металл с наибольшей скоростью позволит способ, разработанный ташкентскими учеными.

Авторы разработки – сотрудники Ташкентского государственного технического университета имени Абу Райхана Беруни. Их новшество обеспечит контроль состояния режущих кромок инструмента, что повысит производительность и эффективность обработки конструкционных сталей.

НЕЖНАЯ ТЕХНИКА

Устройство для подачи и распределения хлопка-сырца или иного волокнистого материала создали сотрудники Ташкентского института текстильной и легкой промышленности.

Конструкция устройства обеспечит равномерное распределение волокнистого материала по длине конвейера, сохраняет его естественные свойства.

ЭФФЕКТИВНЫЙ ПЕРЕГРУЗЧИК

Передвижное устройство для перегрузки хлопка-сырца разработали и запатентовали инженеры ООО «O'zpaxtamash».

Агрегат ташкентских инженеров отличается повышенной производительностью и обеспечивает поддержание исходного качества сырья.

ЭЛЕКТРОННЫЙ МОЗГ УПРАВЛЯЕТ ОВОЩЕХРАНИЛИЩЕМ

Программный комплекс для автоматического управления микроклиматом, отличающийся удобством в использовании, создали ученые Каршинского государственного университета.

Новый программный продукт на основании данных с измерительных средств анализирует температурно-влажностный режим и вносит соответствующие коррективы. Область применения программного комплекса – овощехранилищи, производство строительных материалов и сушка готовых изделий.

РЖАВЧИНА НЕ ПРОЙДЕТ

Узбекистанскими специалистами во главе с Махсудом Жуманиязовым для защиты металла разработан состав на основе госсиполовой смолы.

Госсипол – отход переработки на масло хлопковых семян. В состав также вошли ортофосфорная кислота, негашеная известь и гексометилентетрамин. Продукт обладает высокой антикоррозийной способностью, улучшенными физико-механическими и технологическими качествами.

Разработка найдет применение в металлообрабатывающей, нефтеперерабатывающей, химической и других отраслях промышленности, а также в производстве и эксплуатации трубопроводов и различных типов металлических конструкций.

ОЧИСТИМ ЗЕРНО КАЧЕСТВЕННО

Устройство для шелушения зерна запатентовали ученые Ташкентского химико-технологического института.

Инновация заметно повысит производительность на операции отделения оболочек зерен. Разработка предназначается для пищевой и зерноперерабатывающей промышленности.

Анатолий ЕРШОВ.

Подборка подготовлена при поддержке Государственного патентного ведомства Узбекистана.

УЗБЕКИСТАН: ВИДЕНИЕ ПУТЕЙ ДОСТИЖЕНИЯ БЕЗОПАСНОСТИ В ЦЕНТРАЛЬНОЙ АЗИИ

(Окончание. Начало на 1-й стр.)

Отмечая экономические достижения Узбекистана, демонстрирующего высокие и стабильные темпы роста ВВП и других показателей, несмотря на влияние последствий мирового финансово-экономического кризиса, он считает очевидным, что это результат правильного выбора собственной модели развития государства. Подчеркивая слова Президента Узбекистана «не построив нового дома, нельзя разрушать старый» и «реформы должны быть реализованы не ради реформ, а для человека», он выразил уверенность, что соблюдение этих принципов позволит Узбекистану успешно двигаться вперед по пути достижения целей, заложенных в Декларации тысячелетия.

Бывший заместитель министра культуры, спорта и туризма Республики Корея О Ди Голь разделил озабоченность, выраженную Президентом Исламом Каримовым экологической проблемой Аральского региона. По его мнению, эта проблема должна привлечь внимание международного сообщества, активизировать усилия ООН по оказанию действенной помощи населению Приаралья со стороны неправительственных организаций.

Он также высоко оценил успехи Узбекистана в экономической сфере за последние годы и внимание, которое государство, несмотря на глобальный финансовый кризис, уделяло развитию социальной сферы, образования и спорта в соответствии с Целями развития тысячелетия, принятыми ООН.

Директор института Академии наук Украины Сергей Толстов отметил, что выступление Ислама Каримова отличалось уверенностью тона и взвешенностью формулировок: «По поводу Афганистана справедливо указано, что афганская проблема не имеет военного решения, а «избранная стратегия коалиционных сил по умиротворению Афганистана не дает ожидаемых результатов». Предложенная инициатива о создании под эгидой ООН контактной группы «6+3», необходимость поиска «альтернативных путей достижения мира и стабильности в Афганистане», решения внутренних проблем этой страны самими афганцами при содействии тех стран, которые, в целях своих интересов безопасности заинтересованы в окончании войны и стабильном будущем Афганистана, четко сформулированы и взвешены».

Важным аспектом речи Президента Ислама Каримова С. Толстов выделяет комментарии по событиям в Киргизии: «Есть все основания заявить, что сами кыргызы и многочисленная узбекская диаспора, проживающая в Киргизии, стали заложниками глубоко продуманной и хорошо организованной акции со стороны третьих сил, цель которых заключалась не только в создании хаоса и неуправляемой ситуации, но и преследовала далеко идущие планы по втягиванию Узбекистана в жестокую резню и, в конечном итоге, превращению межэтнического противоборства в межгосударственное противостояние двух соседних государств».

Необходимость привлечения ООН к содействию в проведении независимого международного расследования С. Толстов считает «вполне адекватным» и крайне важным для предотвращения новых рецидивов конфликта.

В части выступления Президента Ислама Каримова об экономических достижениях С. Толстов был впечатлен увеличением основных экономических показателей. «Серьезной и уверенной заявкой можно считать обозначение перспектив Узбекистана относительно вхождения в число развитых государств мира, продолжения реформ и модернизации страны, формирования гражданского общества», – резюмировал он.

Озвученные Президентом Исламом Каримовым на саммите экономические достижения Республики Узбекистан, по мнению **секретаря Комитета мусульман Азии Всемирной благотворительной организации Салах Султан аль-Гедера (Кувейт),** являются результатом продуманной и планомерной политики государства.

«Несмотря на влияние мирового финансового кризиса, Узбекистану удалось не только преодолеть его последствия, но и обеспечить устойчивые темпы экономического и социального роста, что не может не вызвать особого доверия», — подчеркивает С. аль-Гедер.

Вопрос преобразования формата с «6+2» на «6+3» с присоединением соседних с Афганистаном государств, а также России, США и НАТО на современном этапе деятельности коалиционных сил особенно злободневен.

Касаясь части выступления, в которой Ислам Каримов привлек внимание мировой общественности к кровавым событиям, произошедшим на юге Кыргызстана в июне этого года, С. аль-Гедер поддержал необходимость проведения международно-правового расследования, с обязательным выявлением всех виновных в совершенных злодеяниях.

«В выступлении Президента Узбекистана уделено особое внимание в том числе и главной экологической проблеме региона – Аралу. В результате трагедии Аральского моря возник сложный комплекс не только экологических, но и социально-экономических и демографических проблем, в чем я убедился лично во время посещения Узбекистана. В связи с этим хотел бы поддержать твердую позицию руководства республики по вопросу рационального использования водных ресурсов в верховьях трансграничных рек Сырдарья и Амударья. Как справедливо отметил Президент Ислам Каримов, любое уменьшение притока этих рек приведет к кардинальному нарушению и без того хрупкого экологического баланса во всем обширном регионе. Я согласен с мнением Президента Ислама Каримова, что было бы гораздо рациональнее для получения на этих реках таких же энергетических мощностей перейти к строительству менее опасных, но более экономных малых ГЭС», — заключил кувейтский эксперт.

ИА «Жахон».

UJMSHU TOSHKENT SHAHAR UJMSH UYUSHMASI АССОЦИАЦИЯ ТСЖ г.ТАШКЕНТА

ТЧСЖ: НАШ ДОМ – НАМ ЕГО БЕРЕЧЬ

В русле реформ

КАЖДОМУ ДОМУ – НАДЕЖНОЕ ОБСЛУЖИВАНИЕ

Из всех разительных перемен, произошедших за годы независимости республики, пожалуй, более всего впечатляют реформы в сфере жилищно-коммунального хозяйства.

Канули в прошлое неэффективно работавшие ЖЭКи и другие организации с раздутыми штатами сотрудников. Вместо них созданы товарищества частных собственников жилья. Только в столице 2365 ТЧСЖ, деятельность которых строится на принципах самоуправления, открытости и гласности. При этом государство оказывает всестороннюю поддержку товариществам в виде предоставления им земельных участков на правах постоянного пользования, а также льгот и кредитов, бюджетных ссуд.

За весомый вклад в развитие страны, многолетний самоотверженный труд в социально-экономической сфере, за проявленные предпринимательские и деловые качества, большой вклад в обеспечение последовательности и эффективности проводимых реформ десятки руководителей и работников товариществ были награждены государственными орденами и медалями страны.

– Насколько оправдывают себя реформы в данной сфере, можно убедиться на примере столичного ТЧСЖ «Салар-Дархан коммунал сервис», что в Мирзо-Улугбекском районе, – говорит Алишер Набиев, председатель Ташгорассоциации ТЧСЖ. – Костяк его коллектива – опытные специалисты, за плечами которых немалый стаж работы. Все они отметили преимущество нового метода обслуживания жилищного фонда. Не случайно здесь выросли производительность и дисциплина труда, повысилась ответственность за благоустроенность многоэтажных домов. В результате улучшилось обслуживание жильцов. Достаточно набрать номер телефона диспетчерской службы при ТЧСЖ, и просьба будет зафиксирована, выполнена при первой же возможности. В домах ширката заменены мягкая кровля, системы водо- и теплоснабжения, канализация. Нет проблем с подачей природного газа, электричества. Подвалы, подъезды в хорошем состоянии. Территория вокруг домов благоустроена, налажено освещение во дворах, построен охраняемый мусоросборник, оборудована детская площадка. Для удобства жильцов организовали выездную кассу «Ипотека-банка», где можно внести оплату за коммунальные и эксплуатационные услуги. Сейчас товарищество полностью подготовилось к осенне-зимнему периоду. И таких примеров немало.

В настоящее время в Ташкенте быстрыми темпами идет разукрупнение многодомных товариществ: создаются компактные ТЧСЖ по принципу «один дом – одно товарищество». Сегодня в мегаполисе уже 911 однодомных ширкатов. Как показал опыт работы лучших из них – ТЧСЖ «Кафайз», «Маръям луч», «Лола коммунал», это удобно в управлении домом. Здесь на руководящие должности избираются опытные специалисты, ответственные, болеющие душой за содержание общего имущества товарищества. Там, где почти все знают друг друга в лицо, легче решать наболевшие проблемы. На общих собраниях заслушиваются отчеты о финансово-хозяйственной деятельности ТЧСЖ, утверждаются размеры платежей на содержание общего имущества, планы деятельности на будущий квартал, полугодие, вносятся и обсуждаются предложения о текущей работе. Здесь каждый сум действительно на счету. В результате владельцы квартир не испытывают коммунальных неудобств, эффективнее проводится сбор платежей.

Принятие ряда важнейших законодательных документов в сфере ЖКХ позволило внедрить рыночные механизмы в систему эксплуатации и обслуживания многоэтажного жилищного фонда, открыло благоприятные возможности для появления управляющих сервисных организаций, которые предоставляют все услуги по ремонту домов, квартир, благоустройству территорий, созданию детских и спортивных площадок, уютных мест для отдыха около домов.

Возьмем, к примеру, такие управляющие сервисные организации, как ООО «Кафолат таъмир», ООО «Береза коммунал» и другие. У них хорошая материально-техническая база, есть необходимое количество специалистов. Все заявки от жильцов принимает диспетчерская служба, которая работает круглосуточно. Какая-либо поломка устраняется в любое время дня и ночи и с высоким качеством.

Действительность убеждает в пользе и своевременности создания подобных управляющих сервисных организаций, которых в столице уже 195. За короткий срок с их помощью приведена в порядок большая часть многоэтажного жилого фонда, за счет кредитов реализованы задачи обустройства территорий, словом, сделано много полезного с тем, чтобы горожанам жилось комфортнее.

Их наградила Родина

ВОПЛОЩАЯ ЗАДУМАННОЕ

Для Файзуллы Назировича Нигматова, председателя товарищества частных собственников жилья «Теракзор» Сергелийского района, этот год надолго останется в памяти.

– Немало было успехов и маленьких земных радостей, – говорит Файзулла Назирович. – Но самым большим и дорогим подарком в этом году считаю то, что в списке сограждан, чей труд в канун 19-й годовщины независимости страны отмечен почетными званиями, орденами и медалями, есть и моя фамилия. Я удостоен медали «Шухрат». Горжусь тем, что мой труд не остался незамеченным. Считаю это не только личным достижением, но и заслугой всего нашего дружного коллектива.

Человека характеризуют его дела. Файзулла Назирович из тех людей, которых отличают – целеустремленность, предприимчивость и профессионализм, высокий интеллект и деловая хватка в хорошем смысле этого слова. Все, кто знаком с ним, отмечают как одну из главных черт его характера умение доводить начатое дело до конца, воплощать поставленные цели в жизнь.

Файзулла Нигматов – выпускник Ташкентского политехнического института, инженер-механик. Около двадцати лет проработал мастером участка, начальником бюро технического контроля, председателем госприемки в системе машиностроительной промышленности. В 1991–1992 годах в махалле имени Бабура были построены 10 компактно расположенных многоэтажных домов. В одном из них в 1991 году Файзулла-ака получил квартиру. Как человека серьезного, ответственного, его попросили быть домкомом этих домов. А когда в августе 1999 года встал вопрос, кому быть председателем во вновь созданном на базе этих домов товариществе «Теракзор» («Тополиная роща»), собственники квартир единогласно остановились на его кандидатуре и попросили Файзуллу Назировича заняться этой работой.

Нигматов хорошо представлял себе возможности ТЧСЖ как организации, работающей на основе самоуправления общим имуществом дома. Поэтому без раздумий согласился возглавить ширкат, в состав которого вошли упомянутые выше 10 девятиэтажных жилых домов, 342 квартиры, в которых проживают 1100 человек разных национальностей. За 11 лет было сделано немало, и сегодня жильцы довольны работой ширката, принимают активное участие в его деятельности.

Став руководителем, начал с того, что набрал в штат опытных специалистов. За счет собственных средств построили помещение для конторы, создали соответствующую производственную базу.

– В настоящее время, – говорит Файзулла-ака, – можем предложить владельцам квартир широкий спектр качественных и относительно недорогих услуг, предусмотренных в договоре. Цены варьируются в зависимости от сложности работы. Начали с того, что на общих собраниях, подворных обходах убеждали жителей в том, что пока в каждом доме ежемесячно в полном объеме не начнут собирать плату за эксплуатацию и содержание общего имущества, нечего и мечтать о том, что не потекут в непогоду крыши, не начнутся зимой перебои с обеспечением теплом и горячей водой. Ведь просто не на что будет содержать все это хозяйство и коммуникации в надлежащем порядке, осуществлять необходимые подготовительные мероприятия, производить текущий ремонт, не говоря уже о капитальном.

Серьезно поработали в этом направлении активисты товарищества: четыре домкома, 19 старших по подъездам. Они не жалели ни времени, ни сил. Беседовали чуть ли не со всеми жителями многоэтажек.

Постоянная терпеливая работа с собственниками квартир над повышением их информированности о правах и обязанностях по содержанию общего имущества в доме вскоре принесла хорошие результаты: дома отремонтированы, сделан текущий ремонт кровли, в подъездах произвели ремонтные работы: побелку, покраску стен и лестничных клеток, установили новые железные двери, произвели остекление подъездных фрамуг. Все подвалы домов очистили от грязи и мусора, установили освещение и запирающиеся двери. Большую работу проделали по замене труб горячего и холодного водоснабжения, канализации и отопления. Большие работы провели и по благоустройству и озеленению придомовых территорий – в первую очередь отремонтировали подъездные дороги и тротуары рядом с домами, очистили от мусора ирригационные сети, посадили сотни саженцев. Детишкам организовали пять детских игровых мини-площадок. Причем все эти работы осуществлялись силами штатного персонала ТЧСЖ и своими инструментами и материалами.

Свою деятельность «Теразкор» сделал абсолютно прозрачной, постоянно проводя собрания и встречи, где анализируется состояние дел в каждом доме, правление товарищества отчитывается о проделанной работе, сообщает, сколько было собрано средств в домах и на какие цели эти деньги потрачены. А потом все вместе решают, куда их надо направить, какие работы произвести. По словам Файзуллы Нигматова, самое главное здесь – организовать людей и работу...

– Должен отметить большую роль махалли, – продолжает Файзулла-ака, – ее руководителя Хурсаной Рузиназаровой в воспитании в наших жителях чувства ответственности за общее хозяйство, землю, на которой живем. Хорошие результаты нашей работы стали возможны благодаря организаторским способностями домкомов Кундуз Юлдашевой, Усмана Шукурова, подъезкомов Джамили Абдуллаевой, Дильбар Мирусмановой, бухгалтера Нелли Югай, старательному отношению к работе сантехника Хамида Каршибаева, электрика Сергея Налимова, дворника Дарьи Шевчук и других. Сейчас на счету ширката почти 2,4 млн. сумов. На них планируем заменить все лежаки системы отопления, капитально отремонтировать 350 кв. м кровли, установить поливочную систему.

Чтобы повысить уровень и качество обслуживания, продлить срок службы многоквартирных жилых домов, сэкономить средства жителей и в конечном счете обеспечить нормальные комфортные условия проживания, большое значение придается развитию профессиональных управляющих компаний. Если на первое августа 2006 года в Ташкенте функционировала 41 управляющая компания, то сегодня их 195. Они оказывают почти 70 процентам из числа действующих ТЧСЖ услуги по договорам.

Есть такая служба

ГАРАНТИРУЕТ КАЧЕСТВО

Насколько эффективно работают эти новые обслуживающие структуры, можно убедиться на примере УК ООО ПУО «Гарант сфера коммунал», расположенного в махалле «Мовуннувур» Мирабадского района. Созданная в 2008 году, она обслуживает 5 товариществ, в которые входят 25 многоквартирных семиэтажных жилых домов. Дома эти расположены в центре города, на виду жителей и гостей столицы, а это уже налагает особую ответственность за внешнее и внутреннее состояние жилого фонда.

Управляющая компания предлагает товариществам пакет услуг. Это устройство, текущий и капитальный ремонт кровли, ремонт водопроводных систем и систем отопления, перфораторные и сантехнические работы, благоустройство с озеленением придомовых территорий, охрана домов, подземных автогаражей и их техобслуживание и так далее – всего более 40 видов услуг. Ежегодно каждое из пяти ТЧСЖ, имеющее свой расчетный счет, заключает с «Гарант сфера коммунал» договоры на обслуживание общего имущества и, согласно им, ежемесячно по счет-фактуре производит расчет за проделанную работу. Работы, не предусмотренные договором, оплачиваются дополнительно. Решение, в каком объеме заказывать услуги, принимает общее собрание членов ширката.

В штате – мастера, слесари, электрики, газосварщик, кровельщик, охранники, десять дворников и четыре садовника, имеется квалифицированный юрист. Управляющая организация обеспечена «Дамасом», сварочными аппаратами, откачивающими воду насосами, комплектами для пайки пластмассовых труб, газонокосилками, поливомоечной системой и т. д. Аварийно-диспетчерская служба функционирует круглосуточно.

Со дня организации УК во всех домах установила электронные счетчики по учету электроэнергии и воды, наладила деловые отношения с электро-, водо- и газоснабжающими организациями. Подъезды и охранная служба домов оснащены видеокамерами и системой видеонаблюдения.

Ежедневно с восьми утра проводятся планерки, на них проверяется выполнение заявок владельцев квартир, даются задания на текущий день.

Большое внимание сотрудники УК уделяют общению с собственниками квартир, в особенности с правлением ТЧСЖ, без которых не принимается ни одно решение. Например, есть необходимость в ремонте кровли, УК предлагает ширкату несколько оптимальных вариантов. А уж товарищество само решает, какой из них наиболее выгоден. И самой главной целью сотрудники компании считают обеспечение безопасной и не вредной для здоровья эксплуатации домов, комфортность проживания в них в соответствии с разумными затратами.

Кроме того, за каждым ТЧСЖ закреплен мастер компании, который тесно работает с ширкатом, информирует его актив о сути преобразований в жилищной сфере и деятельности товариществ, правах и обязанностях собственников. Как итог – жители стали гораздо грамотнее и активнее: по-иному стали смотреть на вопросы, касающиеся содержания общего имущества, интересоваться, как УК расходует их средства, что сделано и что предполагается сделать.

«Гарант сфера коммунал» работает на договорных началах с районной и городской ассоциациями ТЧСЖ, в тесном контакте с Мирабадским районным хокимиятом и активно участвует в республиканской Программе реформы жилищно-коммунального хозяйства.

Одними из первых в районе коллектив УК подготовил все дома к осенне-зимнему сезону: промыты системы отопления, сделан профремонт тепловых узлов систем отопления, электроснабжения и т. д. Работают здесь мастера своего дела, такие, например, как главный энергетик компании Баходир Ахмедов, мастер участка Бахтиер Юлдашев, сантехник Виталий Дудзич, садовник Шокир Байматов, дворники Маргуба Матмуратова и Мунира Нурматова, уборщица подъездов Зульфия Алимкулова, охранники Отабек Дехканов, Дильшод Ташматов, Павил Кипин и многие другие, главная задача которых – при наименьших затратах обеспечить надежную эксплуатацию жилья и создать наилучшие условия для тех, кто в них живет.

Подборка подготовлена А. МИНГУЛОВЫМ.
Фото Х. САЛИХОВА и К. УЛЬМАСОВА.

ОТКРЫЛСЯ МЕЖДУНАРОДНЫЙ ТЕАТРАЛЬНЫЙ ФЕСТИВАЛЬ

В Ташкенте открылся первый международный театральный фестиваль «Theatre.UZ/20102», организованный в сотрудничестве Фонда «Форум культуры и искусства Узбекистана», Министерства по делам культуры и спорта Республики Узбекистан, Творческо-производственного объединения «Узбектеатр».

В его открытии, состоявшемся в Молодежном театре Узбекистана, приняли участие представители различных министерств и ведомств, творческих организаций, сфер искусства и культуры, поклонники театра.

Как отмечалось, проводимая под руководством Президента Ислама Каримова последовательная работа по развитию всех направлений искусства способствует росту национального самосознания, воспитанию гармонично развитого подрастающего поколения.

В нашей стране осуществляется широкомасштабная работа по развитию национального театрального искусства, сохранению и дальнейшему обогащению присущих ему традиций. Во всех регионах страны возводятся и сдаются в эксплуатацию новые учреждения искусства, а в действующих – осуществляется ремонт в соответствии с современными требованиями. Огромное внимание уделяется поддержке новых творческих проектов, почитанию труда людей, посвятивших свою жизнь искусству, подготовке квалифицированных специалистов для театра.

В рамках Государственной программы «Год гармонично развитого поколения» особое внимание уделяется выявлению творческих дарований, созданию высокохудожественных произведений, воспитывающих молодежь в духе патриотизма и любви к Родине.

В деятельности Фонда «Форум культуры и искусства Узбекистана» поддержка передовых идей и проектов по развитию искусства, и в частности театрального, реализация устремлений талантливых творческих представителей и укрепление международного сотрудничества играют важную роль. Одним из таких мероприятий является и первый международный театральный фестиваль «Theatre.UZ/2010», организованный фондом совместно с рядом творческих организаций.

Основной целью данного фестиваля стало ознакомление общественности с тенденциями развития национального и зарубежного театрального искусства, создание широких возможностей для обмена опытом.

В рамках фестиваля будут представлены спектакли с участием театральных артистов России, Украины, Израиля, Греции, Италии, состоятся выставка сценографов, концерты и музыкальные вечера. В их ряду гала-концерт «Звездное небо Италии» с участием творческого коллектива Государственного академического Большого театра Узбекистана имени Алишера Навои и итальянского дирижера Маурицио Чампи, постановка произведения Ж. Мольера «Тартюф» с участием Молодежного театра Узбекистана и актеров из России, Греции, Франции и Швейцарии. На суд зрителей будут представлены спектакли «Аёлгу» Узбекского национального академического драматического театра и «Хонима хоним» Узбекского государственного музыкального драматического театра имени Мукими.

– Подобный творческий фестиваль призван способствовать полезному обмену мнениями и опытом, – говорит режиссер театра «ZERO» (Израиль) Олег Родовильский. – В немалой степени это связано с тем, что Ташкент является центром проведения многих престижных творческих фестивалей и форумов, способствующих взаимному обогащению культур. Представленные на фестивале произведения узбекских деятелей театра вызывают огромный интерес большинства участников.

Фестиваль открылся спектаклем «Заколдованный портной» в совместной постановке Молодежного театра Узбекистана и израильских артистов.

Назокат УСМАНОВА,
корр. УзА.

PAHLAVON
SALOMATLIK MARKAZI
FITNESS CLUB
ТРЕНАЖЕРНЫЙ ЗАЛ
В ЗДОРОВОМ ТЕЛЕ – ЗДОРОВЫЙ ДУХ
Ташкент, ул. Буюк Ипак Йули,235
(ориентир: центр Луначарского)
265-33-99
гувохнома № 000112 от 04.05.2006

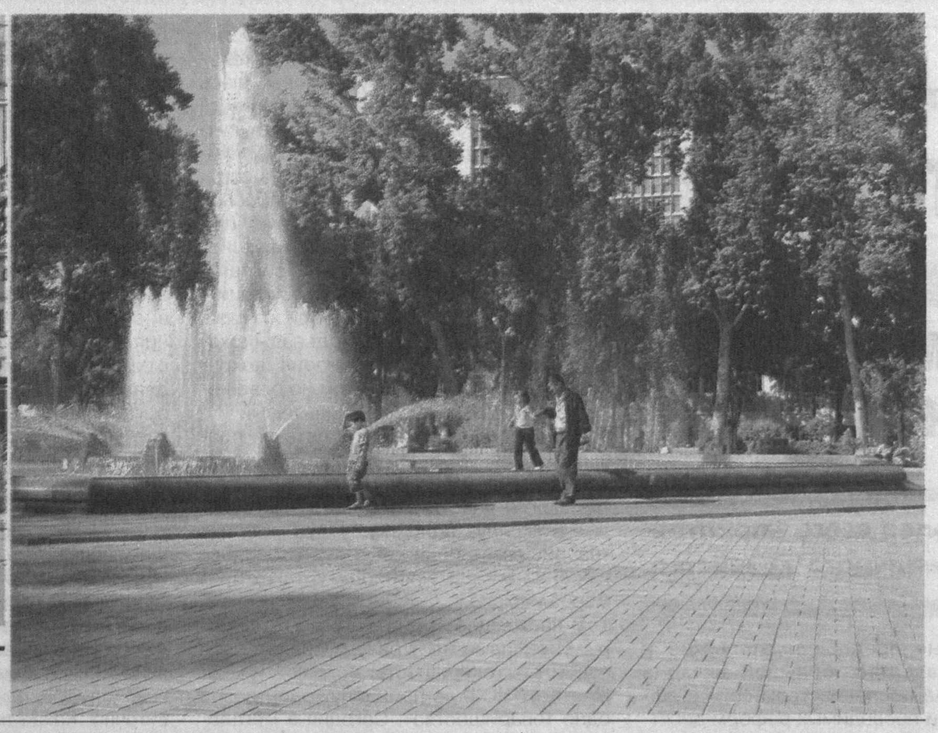

Чистота и благоустроенность – неотъемлемые особенности современного Ташкента.

На спортивных аренах

СТОЛИЧНОЕ ТРИО ВЗЯЛО 7 ОЧКОВ

В 22-м туре чемпионата Узбекистана по футболу обострилась борьба за бронзовые медали в связи с тем, что каршинский «Насаф» проиграл на своем поле ташкентскому «Бунедкору» со счетом 0:1, а гузарский «Шуртан» также в родных пенатах нанес поражение наманганскому «Навбахору» - 2:0.

Ферганский «Нефтчи» после досадного проигрыша в предыдущем туре от аутсайдера ургенчского «Хорезма» на сей раз уверенно обыграл середняка высшей лиги зарафшанский «Кызылкум» - 4:2. Тем временем «Хорезм» уступил очередному сопернику, теперь мубарекскому «Машъалу» - 1:2, и практически досрочно простился с элитой отечественного футбола.

Теоретически команда из Ургенча еще может поспорить за сохранение прописки в классе сильнейших, если выиграет все четыре оставшихся матча, а ближайшие конкуренты (столичный «Локомотив» и самаркандское «Динамо») все свои встречи проиграют, но это так и останется в теории. Кстати, в отчетном туре железнодорожники и динамовцы сыграли между собой вничью – 2:2.

В двух других поединках хозяева газонов были на высоте: ташкентский «Пахтакор» взял верх над «Алмалыком» с результатом 2:0, а бекабадский «Металлург» одолел «Андижан» - 2:1.

Положение после 22 тура: «Бунедкор» (Ташкент)-57 очков, «Пахтакор» (Ташкент)-52, «Шуртан» (Гузар)-37, «Насаф» (Карши)-37, «Металлург» (Бекабад)-33, «Андижан» (Андижан)-31, «Кызылкум» (Зарафшан)-30, «Машъал» (Мубарек)-27, «Навбахор» (Наманган)-25, «Нефтчи» (Фергана)-23, «Алмалык» (Алмалык)-23, «Динамо» (Самарканд)-21, «Локомотив» (Ташкент)-20, «Хорезм» (Ургенч)-11.

НА ЭТАПЕ КУБКА МИРА В ПОРТУГАЛИИ

Узбекские спортсмены под руководством тренеров Рузии Якубовой и Рашида Исянова выступили в трех финалах на этапе Кубка мира по трамполину в португальском Луле.

В индивидуальных прыжках на батуте бронзовый призер Олимпийских игр в Пекине 2008 года Екатерина Хилько, набрав 3,9 балла, замкнула восьмерку сильнейших, где 1-7-е места заняли Шаншан Хуан (Китай – 40,41 балла), Анна Догонадзе (Германия – 39), Катерин Дрисколль (Великобритания – 36), Венна Хе (Китай – 36,4), Ана Рент (Португалия – 35,8), Аманда Паркер (Великобритания – 11,6) и Клаудиа Прат (Испания – 4,4).

В синхронных упражнениях узбекский дуэт Анна Савкина – Екатерина Хилько с результатом 4,9 балла также был восьмым вслед за парами Кристина Сайнц Бернабеу - Клаудиа Прат (Испания – 17,2), Аяно Киши – Харуна Ямашита (Япония – 39,5), Шанелль Ландри – Нани Веркркруйссен (США – 42,7), Клэйр Котзее – Кимберлей Ши (Новая Зеландия – 43,1), Карина Баумгаертнер - Анна Догонадзе (Германия – 44,8), Дан Ли – Ксинпин Жон (Китай – 45) и Кристин Боэрсма – Тара Фокке (Нидерланды – 45).

В соревнованиях на акробатической дорожке представитель Узбекистана Николай Комлачев (результат – 64,5 балла) занял 6-е место, опередив Йвеса Тэрина (Франция – 64,2) и Лансса Соренсена (Дания – 58,5).

Первый квинтет составили Тимофей Подуст (Россия – 74,81), Михаил Костянов (Россия – 74,6), Александр Сейферт (Канада – 71), Микаэль Госсет (Франция – 68,3) и Джонас Грин (Дания – 66).

Следующий этап Кубка мира по трамполину пройдет 6-10 октября в германском Зальцгиттере.

БЕРДЫХА ИСТОМИН НЕ ОСИЛИЛ

Узбекский спортсмен Денис Истомин проиграл на турнире Malaysian Open 2010 в Куала-Лумпуре с призовым фондом 850 тысяч долларов.

Во втором круге конкуренцию узбекистанцу составлял чешский мастер большой ракетки Томаш Бердых, который сыграл очень стабильно на протяжении всего матча, одержав заслуженную победу в двух сетах со счетом 6:4, 6:3. В четвертьфинале ему предстоит поединок против испанца Давида Феррера, разгромившего француза Эдуарда Роже-Васселина – 6:0, 6:1.

Из теннисистов, представляющих страны СНГ, за бортом соревнований также остались украинцы Александр Долгополов, Сергей Стаховский и Николай Давыденко из России. Но тем не менее в третьем круге выступят трое из СНГ – казахстанец Андрей Голубев (он поспорит с Робином Содерлингом из Швеции) и два россиянина Михаил Южный (соперник – Маркос Багдатис из Кипра) и Игорь Андреев (Милош Раонич из Канады).

Тимофей ЗАХАРОВ.

Хокимият города Ташкента выражает глубокое соболезнование заместителю хокима города Низомиддину Бахтиярову в связи с кончиной его отца

МИРЗАКУЛ-ота.

Мир творчества

РАЗДВИГАЮТСЯ ГРАНИЦЫ ПОЗНАНИЯ КРАЯ

Этот проект рассчитан на несколько лет. Родился же он в стенах Галереи изобразительного искусства Узбекистана, имеющей музейный статус собирателя, хранителя и пропагандиста достижений в области творчества живописцев, графиков, скульпторов. Вот и приглашают сюда коллег из областных центров поделиться духовным богатством.

В фондах Галереи немало полотен великих узбекистанских художников – основателей изобразительного искусства Узбекистана, их учеников. Но в полной мере, конечно же, ни одна коллекция не может отразить творческий путь автора, результаты его поисков и находок, выработки стиля, манеры, того самого почерка, по которому мастер всегда узнаваем. Есть работы, относящиеся и к ранним периодам творчества, и к зрелым – в областных музеях, в частных собраниях. И искусствоведы задумали привозить в Ташкент самые лучшие полотна живописцев, показывать их наряду с картинами современных мастеров кисти. В Галерее гостили Самаркандский и Бухарский музеи-заповедники, Ферганский краеведческий, Андижанский областной музей литературы и искусства. На этот раз пять залов предоставлены экспонатам из Наманганского краеведческого музея.

Он был создан девяносто лет назад, знакомил в концентрированном виде своих посетителей с зоологией, минералогией края, нумизматикой. С каждым годом его возможности расширялись, и в 1934 году было проведено преобразование: заработали отделы природы, истории, обществоведения, с 1966 года – искусства. Экспозиция часто меняется, а все же самыми дорогими сердцу остаются полотна М. Аббасова, А. Абдуллаева, Э. Азизова, В. Кедрина, Р. Тимурова и многих других прославленных мастеров.

Тридцать шесть их полотен «приехали» в столицу. Что особенно интересно: много портретов и сюжетных картин. Вот присел на минуту, не выпуская из рук инструмента, сталевар. На лице в отблесках пламени и усталость, и чувство удовлетворения, и готовность в следующую минуту продолжить дело («Портрет старого рабочего» А. Абдуллаева). Чуть вопрошающе смотрит на нас девчушка со скрипкой в руке – вечно юной ей помогла остаться Ш. Хасанова. Прекрасны небольшие рисунки тушью, выполненные В. Кедриным, – смеющиеся, задумчивые, строгие лица людей, которых можно встретить в любом городе, кишлаке, на базаре, улице... Этими тонкими и широкими линиями переданы и настроение, и характер портретируемых, и нельзя не восхититься талантом художника, его уверенной рукой.

Момент истины передан и в пейзажных работах. С картины «Жаркий день» Т. Абдуллаева на зрителя так и льется раскаленный воздух, желтым маревом окутавший глинобитные дома, узкую улочку, по которой бредут прохожие. Вообще многие произведения тех времен поэтичны, художники – и это очень чувствуется – влюблены в натуру, восхищаются ею. Реалистический стиль помог сохранить им чудо жизни, а нам – насладиться этими остановленными мгновениями.

Необходимо, видимо, также отметить, что все картины в прекрасном состоянии, оформлены красивыми рамками, что характеризует уровень профессионализма наманганских искусствоведов, хранителей культурного наследия.

В двух залах показываются 25 работ современных живописцев. Другие времена – иные возможности, потребности в самореализации, желании высказать то, что на душе. Пожалуй, наиболее интересны в этом плане небольшие декоративные полотна Мухаммада Джалилова. На них яркие диссонирующие цвета, геометрические объемы объединены мастерски в композиции, которые не позволяют равнодушно пройти мимо, заставляют рассмотреть получше, подумать. На фоне треугольников, напоминающих занавес или курок, стилизованные человеческие фигурки играют с огромным шаром. Он то настолько тяжел, что, удерживая его на спине, они уподобляются атлантам, а то вдруг взмывает в небо, словно подброшенный сильными руками.

– Папа, это цирк? – спросила юная посетительница, указывая на ярко-яростную красочность одной из картин.

– Нет, это наша жизнь, – ответил отец.

Жаль, что не записал этот посетитель своего отзыва в книгу, которая лежала тут же на столике. Автору, думается, приятно было бы прочесть отклик человека понимающего, пропускающего через свой жизненный опыт авторское видение мира. Но каждый день появляются здесь строки, в которых передана благодарность ташкентцев и гостей столицы за возможность познакомиться с замечательными художественными полотнами наманганских живописцев, с особенностями их творчества.

Н. АЛЕКСАНДРОВА.

Выставки

В РАБОТАХ ФОТОМАСТЕРА

На выставке, проходящей в эти дни в Ташкентском Доме фотографии, демонстрируются более 70 фоторабот французского фотохудожника Поля Надара, рассказывающих о повседневной жизни людей, памятниках архитектуры Туркестана.

Он фотографировал улицы, жизнь на оживленных площадях, бродячих торговцев, досуг кочевников, играющих детей.

Поль Надар родился в 1856 году в Париже. С 1874 года он работал в студии своего отца. Его отец – известный фотограф Гаспар-Феликс Турнашон по прозвищу Надар – портретист крупных современников-писателей и артистов (Бальзака, Вагнера, Бодлера и т. д.). Поль вслед за своим отцом развивает свое искусство в области портрета. Уехав из Парижа 18 августа 1890 года, он прибывает в Стамбул на Восточном экспрессе, пересекает Черное море, сев на судно в Батуми, пересекая Кавказ, через Тбилиси и Баку достигает территорий русского Туркестана. Его манили Восток, жажда к приключениям и познанию нового. В течение двух месяцев он объезжает регион, сначала на поезде по Транскаспийской магистрали, затем на конной повозке и привозит на родину около 1200 негативов, которые представляют повседневную жизнь, памятники, пейзажи, строительство железной дороги и множество портретов. Вот как он пишет своей матери: «Я бесконечно сожалению, что ни ты, ни папа не знаете все то необычайное, что я вижу. Я этим оглушен и мне кажется, что я перенесен в страну феерий, где настолько нереально все то, что развертывается перед нашим поездом, и все то, что я увидел с момента приезда, настолько отличается и выходит за рамки того, что можно предположить...»

Надар фотографирует большие пустынные пространства, пересекаемые Транскаспийской магистралью, стараясь запечатлеть все то, что увидел в Среднеазиатском регионе в конце XIX века. Его фоторепортаж стал одним из первых «больших репортажей» в истории фотографии.

Выставка подготовлена Французским культурным центром им. Виктора Гюго, Фондом Форум и Академией художеств Узбекистана.

Рано КАРИМОВА.

Это интересно

ИЗ ИСТОРИИ РОБОТОТЕХНИКИ

Надо сказать, что люди с давних пор мечтали сложить с себя часть многотрудных обязанностей. Но в реальной жизни долгое время это было невыполнимо. Зато в сказках любого народа мира существует множество волшебных вещей или существ, которым стоит только приказать – и все готово. Это и волшебные палочки, и всемогущие джинны, и добрые феи, и скатерть-самобранка, и сапоги-скороходы, и волшебная щука, которая досталась лентяю Емеле.

Культурология, наука, изучающая развитие культуры и ее связь с другими областями человеческой деятельности, утверждает, что человек не может придумать ничего, что в том или ином виде уже не существует в природе.

Прародителями роботов были детские игрушки, а именно куклы. Игрушечные человечки появились давно. Уже в детских усыпальницах Древнего Египта археологи находили кукол с подвижными руками и ногами, игрушечную утварь, посуду, оружие. Очевидным было стремление уподобить маленьких самодельных человечков живым людям. Следующий этап «кукольной эволюции» – это механические игрушки, которые могли выполнять определенные действия. Известно, что в древнем Риме и в древней Греции их существовало великое множество. Одна из самых известных и сложных механических игрушек древности – «Театр автоматов» афинского математика и механика Герона Александрийского, который жил во II веке до н.э. В этом театре разыгрывалась настоящая пьеса из времен Троянской войны. Больше трех десятков механических людей представляли данайцев, богов, героев. Кстати, именно в книге Герона «Автоматика», в которой он рассказал о своих многочисленных механических игрушках и привел их чертежи, впервые было употреблено слово «автоматос», что значит – «самодвижущийся».

В средние века механические игрушки стали гораздо сложнее. На протяжении 30 лет – с 1216 по 1246 годы – немецкий философ и алхимик Альберт Великий делал механического «привратника», который «служил» у него в доме, правда, очень непродолжительное время. Этого железного лакея посетители часто даже путали с живыми слугами. Он мог открывать двери приходящим гостям и поднимать руку в дружеском приветствии. Свой конец верный страж принял от руки, вернее, от посоха знаменитого епископа Фомы Аквинского, который посчитал механического человека нечистой силой и как таковую буквально разметал на куски своим посохом.

Надо сказать, что на Востоке изготовление механических кукол было не менее популярно. Японцы не раз удивляли мир необычными изобретениями. К ним, несомненно, относится и искусство создания механических кукол, которые называются «каракури нинге». Его расцвет пришелся на эпоху Эдо, когда в течение 250 лет по приказу сегуната Токугавы страна находилась в полной изоляции от всего остального мира. В то время значительно повысилось благосостояние населения страны, и, как следствие, возрос интерес к развлечениям и роскоши. Нельзя сказать, что восточные мастера изобрели в этом плане что-то принципиально новое. Использовалась энергия текущей воды, пересыпающегося песка, горячего пара. Но чаще всего отдавалось предпочтение часовому механизму, потому что его можно было спрятать от глаз зрителя. И все-таки японские механические игрушки отличались от европейских: к ним относились как к живым существам. Поэтому их не разрешалось разбирать, интересоваться устройством механизма.

Появление в Европе в конце XVIII века «заводных людей» было связано с попытками объяснить природу человека. Еще в XVII веке Декарт говорил о человеке «как о механической машине, наделенной душой». Философские дискуссии на тему «механики человека» не утихали на протяжении всего века Просвещения. Уже в то время люди задались вопросом, чем может обернуться слепое копирование облика и поведения человека и как далеко могут завести «игры, в которые играют люди».

Открытие законов электричества, телефонной и радиосвязи способствовало появлению более совершенных механических людей – роботов. Такое название им дал чешский писатель Карел Чапек. Впервые электрические люди появились в его пьесе «RUR». Теперь в движение роботов стало приводить электричество, они стали снабжаться имитаторами голоса (динамическими громкоговорителями), органами зрения (фотоэлементами) и слуха (микрофонами и усилителями низкой частоты). Первым таким автоматом стал робот Мистер Телевокс, которого в 1925 году создал американский инженер Венсли. Он умел выполнять довольно сложные команды, вплоть до того, что отвечал на телефонные звонки. Естественно, что новое изобретение выглядело чудом.

Таких электророботов было сделано очень много. Один из самых интересных был представлен на Лондонской радиовыставке 1932 года. Этот джентльмен каждое утро вслух читал статьи из свежих газет. Устроителям выставки пришлось заключить договор с несколькими изданиями, заранее предоставлявшими материалы, которые должны были появиться в газете для того, чтобы тексты, которые потом «читал» робот, успели записать на грампластинку. Но игра стоила свеч – тиражи этих изданий мгновенно раскупались. Это, кстати, был первый пример использования робота в рекламных целях. Креатив получился мощный, и впоследствии этот PR-ход использовали многие компании.

В настоящее время любое электромеханическое, пневматическое, гидравлическое устройство, которое позволяет облегчить или вовсе отменить человеческий труд на производстве, в строительстве, в других тяжелых или небезопасных для человека условиях, называют роботом. Но многовековая работа по созданию человекоподобных автоматов не была напрасной: было доказано, что существует возможность имитации антропоморфных (похожих на человеческие) движений. Следующим шагом в развитии робототехники стала попытка моделировать внутренние процессы, протекающие в человеке, и в первую очередь – мышления.

В Японии в 2005 году в продажу впервые поступили первые человекообразные роботы «Вакамару» производства фирмы «Мицубиси». Робот стоимостью 15 тыс. долларов способен узнавать лица, понимать некоторые фразы, давать справки, выполнять несложные секретарские функции, следить за помещением. А английский изобретатель Пит Редмонд (Pete Redmond) создал робота RuBot II, который может собрать кубик Рубика за 35 секунд.

Подготовила Л. ЮРЬЕВА.

Учредитель — хокимият г. Ташкента

Главный редактор Акмаль АКРАМОВ

Адрес редакции: 100029, г. Ташкент, ГСП, ул. Матбуотчилар, 32.

Телефоны: отдел рекламы и объявлений — 233-28-95; 236-57-65. Факс: 233-21-56, 233-28-95.

Газета выходит пять раз в неделю, кроме субботы и воскресенья.

ISSN 2010-9237

Газета зарегистрирована в Управлении печати и информации г. Ташкента. Регистрационный № 02-2

Индекс — 561. Способ печати — офсетный. Формат — А-2. Объем — 2 п.л. Тираж 2244

По вопросам доставки обращаться в почтовые отделения по месту жительства или в отдел эксплуатации ГСП "Тошкент почтамти" по телефону 233-74-05.

Газета сверстана в компьютерном центре редакции.

Типография акционерной компании «Шарк». Адрес предприятия: ул. Буюк Турон, 41.

Заказ Г-807. Подписано в 15.45 12345