Majburiy bepul nusxa

O'ZBEKISTON RESPUBLIKASI MILLIY KUTUBXONALATASI INV. №

ПЯТНИЦА, 15 ОКТЯБРЯ 2010 ГОДА

Вечерний Ташкент

Газета выходит с 1 июля 1966 года

ОБЩЕСТВЕННО-ПОЛИТИЧЕСКАЯ ЕЖЕДНЕВНАЯ ГОРОДСКАЯ ГАЗЕТА № 199 (11.760) Цена в розницу — свободная

СТОЛИЦА: ДЕНЬ ЗА ДНЕМ

УЗБЕКИСТАН — ВЕДУЩИЙ ПАРТНЕР НА МИРОВОМ ХЛОПКОВОМ РЫНКЕ

Это еще раз подтвердила состоявшаяся в Ташкенте 13—14 октября по инициативе Президента Ислама Каримова VI Международная узбекская хлопковая ярмарка.

Более 650 тысяч тонн – таков объем хлопкового волокна, на закупку которого были заключены контракты и соглашения в дни работы ярмарки. Кроме того, подписаны контракты на сумму свыше 500 миллионов долларов США на экспорт продукции наших текстильных предприятий, из них более чем на 100 миллионов долларов – на поставку готовых текстильных изделий.

Ярмарка завершилась, но контрактация продолжается. Зарубежные потребители узбекского хлопка и продукции из него уверены в том, что наша страна – надежный партнер, обеспечивающий стабильность поставок и гарантию высокого качества товара. Это особенно важно в то время, как экономики большинства стран мира испытывают негативные последствия спада производства, вызванного глобальным финансово-экономическим кризисом. Стабильная работа всех отраслей и рост макроэкономических показателей в Узбекистане – прямой результат проводимых под руководством главы нашего государства масштабных последовательных реформ, направленных на повышение конкурентоспособности национальной экономики. Ведь именно этот критерий является сегодня главным в условиях глобализации и ужесточающейся конкурентной борьбы на мировых рынках.

Проводимые глубокие преобразования в хлопковом секторе имеют комплексный характер. Они затрагивают все сферы – от выведения новых, высокопродуктивных сортов с учетом потребностей рынка, которым занимаются наши селекционеры, организации по международным требованиям заготовки, производства, хранения, стандартизации качества и переработки хлопка до формирования наиболее оптимальных условий продажи и транспортировки закупленных объемов по действующим и новым маршрутам, разработка которых продолжается. Руководство страны уделяет постоянное внимание развитию и укреплению потенциала фермерского движения, расширению глубокой переработки выращенного урожая. И земледельцы, и производители продукции из хлопка обеспечены всем необходимым – льготными кредитами, передовыми технологиями и техникой.

Узбекский хлопок, характеристики которого отвечают самым высоким стандартам, пользуется на мировом рынке огромным спросом. Поэтому на нынешнюю Международную узбекскую хлопковую ярмарку, ставшую уже традиционной, в Ташкент приехали свыше 600 представителей 300 зарубежных трейдерских и текстильных компаний из 36 стран – еще больше, чем в предыдущие годы. Такая заинтересованность обоснована не только отличным качеством выставленного на ярмарочные торги волокна, которое гарантирует соответствующая международным стандартам покипная сертификация, но и выгодными условиями продажи. На ярмарочные торги было выставлено волокно около 20 сортов хлопчатника с высокими выходом и длиной, повышенной очистки и чистоты цвета, с диапазоном микронейра от 3,5 до 4,9 – именно таким, потребность в котором наиболее высока в мире.

Участники ярмарки подробно ознакомились с принимаемыми в нашей стране мерами с целью дальнейшего повышения конкурентных качеств узбекского хлопка и совершенствования механизма его реализации. В отличие от других хлопкосеющих государств наша страна предоставляет покупателям узбекского хлопка равные возможности, без каких-либо ограничений в объемах контрактации, условиях поставки и платежа. Государственным внешнеторговым компаниям Узбекистана, занимающимся его поставками, предоставлено право использовать наиболее эффективные методы продаж и гибкую шкалу цен.

(Окончание на 2-й стр.)

ПОДДЕРЖАНИЕ СТАБИЛЬНОСТИ И БЕЗОПАСНОСТИ В ЦЕНТРАЛЬНОЙ АЗИИ

является основным направлением внешней политики Узбекистана

Экспертно-аналитические, общественные и деловые круги зарубежных стран, делясь своими размышлениями о выступлении Президента Республики Узбекистан Ислама Каримова на очередном Саммите ООН, выразили убеждение в том, что главным условием поступательного развития региона является обеспечение мира и стабильности в Центральной Азии.

Известный **французский журналист Эрве Керрос**, комментируя выступление Президента Республики Узбекистан Ислама Каримова на Саммите ЦРТ, отметил, что в речи главы нашего государства на высокой трибуне ООН основное ударение было поставлено на актуальные политические, экономические, дипломатические вопросы, а также на экологические проблемы, с которыми сталкивается весь регион Центральной Азии. По мнению французского эксперта, поднятые Президентом Узбекистана вопросы должны восприниматься в качестве приоритетных для международного сообщества.

«Узбекистан, где на протяжении веков мирно проживают более ста этносов, находится на первой линии конфликтов, эхо которых сегодня ощущает все международное сообщество. Это связано с тем, что Узбекистан граничит с Афганистаном, где вот уже 30 лет не прекращается война», — отметил он.

Со слов эксперта, будучи инициатором создания под эгидой ООН контактной группы «6+3», Узбекистан четко обозначил перед международным сообществом будущие военные и дипломатические вызовы.

Э.Керрос высоко оценил действия руководства Узбекистана в ходе событий в южных регионах Кыргызстана, не допустившие перерастание очага локального насилия в масштабный региональный конфликт. Он особо отметил, что, не дав втянуть себя в провокацию во время июньских беспорядков в Кыргызстане, в результате которых сильно пострадало узбекское население этой страны, Узбекистан продемонстрировал свою дипломатическую зрелость и политическую дальновидность, что, по словам эксперта, жизненно важно для региона Центральной Азии. «Узбекистан доказал, что может быть надежным партнером в поддержании мирного процесса в Центральной Азии», — подчеркнул он.

В заключение Э.Керрос указал на то, что Узбекистан оказался перед лицом самой масштабной экологической катастрофы прошлого века. В этой связи эксперт особо подчеркнул, что «голос Узбекистана должен быть услышан международным сообществом, этой стране должна быть оказана поддержка в ее стремлениях во имя достижения лучшего и стабильного будущего не только для своего народа, но для мира в целом».

По мнению **генерального секретаря австрийского общества «Бизнес, культура и спорт» Манфреда Тихи**, выступление Президента Узбекистана Ислама Каримова на Саммите ООН в очередной раз продемонстрировало всему миру приоритетность для руководства республики решения актуальных вопросов, стоящих перед регионом.

Комментируя экологическую ситуацию в Центральной Азии, в частности, вокруг Аральского моря, которая была затронута в ходе выступления Президента Узбекистана Ислама Каримова, австрийский эксперт указал на необходимость принятия срочных мер для предотвращения дальнейшего ее ухудшения и перерастания в неуправляемую фазу.

По словам М.Тихи, поиск выхода из афганского военно-политического кризиса остается на сегодняшний день одной из самых актуальных и обсуждаемых тем международной повестки. В этой связи эксперт призвал международные организации и заинтересованные государства внимательнее изучить инициативу, выдвинутую Президентом Узбекистана Исламом Каримовым в 2008 году и еще раз озвученную на Саммите ЦРТ, по созданию под эгидой ООН контактной группы в формате «6+3» в качестве альтернативного пути достижения мира и стабильности в Афганистане. При этом эксперт подчеркнул необходимость уделять первоочередное внимание вопросам оказания экономической помощи, реализации социальных, инфраструктурных и гуманитарных проектов при неукоснительном уважении многовековых традиций, обычаев и культурно-исторических ценностей народов Афганистана.

Касательно тезисов выступления Президента Узбекистана Ислама Каримова о ситуации в Кыргызстане, М.Тихи выразил полное согласие со словами главы нашего государства, что киргизы и многочисленная узбекская диаспора, проживающая на юге этой республики, стали заложниками глубоко продуманной и хорошо организованной акции со стороны третьих сил.

(Окончание на 2-й стр.)

Сессия Ташкентского городского Кенгаша

ЗАНЯТОСТЬ — ФАКТОР БЛАГОСОСТОЯНИЯ

Как уже сообщалось, состоялась сессия Ташкентского городского Кенгаша народных депутатов, на которой обсуждена программа создания новых рабочих мест и обеспечения занятости населения на 2011 год.

Вел сессию хоким города Ташкента Абдукаххор Тухтаев.

В разработанной руководителем страны Антикризисной программе мер до 2012 года важное значение уделяется дальнейшему повышению благосостояния населения. В данном направлении ключевыми задачами определены создание новых рабочих мест и обеспечение занятости населения. Для их реализации образованы специальные рабочие комиссии на уровне районов, города и областей.

Все эти меры находят отражение в разрабатываемых с участием соответствующих ведомств, хозяйствующих объединений и предприятий ежегодных программах по созданию рабочих мест и обеспечению занятости. Республиканская программа утверждается Олий Мажлисом.

(Окончание на 2-й стр.)

ОДНИМ АБЗАЦЕМ

По сообщениям информационной службы Ташгорхокимията и наших корреспондентов.

✓ **СЕГОДНЯ** в столице проходит научно-практическая конференция, получившая название «Многонациональный Узбекистан: мир, стабильность и прогресс». Мероприятие организовано Обществом дружбы и культурно-просветительских связей Узбекистана с зарубежными странами.

✓ В Узбекском государственном университете мировых языков состоялось мероприятие, на котором были обсуждены актуальные вопросы дальнейшего повышения студентов уровня фундаментальных научных знаний.

✓ В школе № 290 Чиланзарского района Главное управление народного образования провело заседание «круглого стола». На нем обсуждены основные направления реализации программы «Мастер – ученик».

НОВОСТИ XXI ВЕКА

вчера, сегодня, завтра

В СТРАНЕ

• В птицеводческом хозяйстве «Хакимбой» выращивают более 20 тысяч породистых кур. За счет повышения поголовья здесь намечают увеличить производство диетического мяса и куриных яиц. В этом году в Ферганской области организовано более 50 птицеводческих линий.

• Работники джизакского областного управления «Иссиклик манбаи» в ходе подготовки к отопительному сезону выполнили ремонт в 10 котельных и на двух километрах теплосетей. Вместо трех устаревших установлено современное и экономичное оборудование.

• Маргиланское ООО «TEXYGEN» способно производить 5 тысяч тонн пряжи в год. Оно оснащено современным оборудованием, позволяющим добиваться высокого качества выпускаемой продукции. Расширяется число его клиентов на международном рынке. Партия продукции уже отправлена в Россию и Турцию.

• На очередных Международной промышленной ярмарке и Кооперационной бирже 12 предприятий из Навоийской области намечают подписать договора о реализации своей продукции на внутреннем рынке и экспорте ее за рубеж.

• В джизакской школе-интернате для одаренных учащихся «Умид» состоялся литературный вечер, посвященный 21 октября - Дню принятия Закона «О государственном языке». Мероприятие, организованное в целях развития у молодежи независимого мышления, дальнейшего расширения знаний о языке и мировоззрения, продолжилось чтением стихов.

• На долю малого бизнеса в Ферганской области приходится 43 процента экономического оборота. Только за первое полугодие здесь зарегистрировано 2,6 тыс. субъектов предпринимательства.

• Около ста наименований продукции для металлургической и химической промышленности предлагает совместное предприятие «SPZ BEARINDZ». Производство по выпуску подшипников – единственное в нашем регионе. В перспективе здесь планируется установить оборудование с числовым программным управлением. Новая линия позволит наладить выпуск подшипников для железнодорожных вагонов.

• В Кургантепинском районе прошла очередная ярмарка вакансий для выпускников учебных заведений. 58 частных предприятий представили более ста рабочих мест. Работу с достойным заработком нашли 102 юноши и девушки.

В МИРЕ

• Международное энергетическое агентство ждет ускорения спроса на нефть в мире благодаря увеличению импорта со стороны Китая. Однако в 2011 году спрос на топливо сократится, как полагает агентство, на фоне замедления развития мировой экономики.

• За два прошедших года недвижимость в Гонконге подорожала на 45 процентов. Власти страны уже несколько месяцев практикуют аукционы по продаже земли для строительства жилья, чтобы сбить цены. Однако это не приносит результата. Цены бьют рекорды.

• В Палате общин Великобритании разгорелся спор по поводу выплат детских пособий. Лидер британской лейбористской партии обрушился с критикой на премьера, который намерен, отобрав пособия у большинства семей, сократить таким образом бюджетный дефицит.

• Лондонский суд отверг претензии владельцев знаменитого английского футбольного клуба «Ливерпуль», которые пытались опротестовать решение совета директоров продать клуб с целью покрытия его долгов. Они в настоящее время составляют 300 млн. фунтов стерлингов. СЕГОДНЯ истекает срок погашения задолженности. Однако банки готовы дать отсрочку, если у клуба будет реальный покупатель.

• По данным китайских СМИ рост ВВП в Китае в третьем квартале оказался самым слабым с начала года. Стимулировать экономику смягчением денежной политики власти не могут, так как инфляция не опускается ниже 3,5 процента.

• Нидерландские Антильские острова прекратили свое существование. Бывшие голландские колонии Синт-Мартин и остров Кюрасао стали независимыми государствами в составе Королевства Нидерланды, а острова Бонайре, Саба и Синт-Эстатиус превратились в автономные территории Нидерландов.

УЗБЕКИСТАН — ВЕДУЩИЙ ПАРТНЕР НА МИРОВОМ ХЛОПКОВОМ РЫНКЕ

(Окончание. Начало на 1-й стр.)

– Мы уже 10 лет закупаем узбекский хлопок для российских текстильных предприятий, – сказал директор по закупкам компании «FCA Commexim» Павел Майоров. – Обязательно участвуем и в каждой хлопковой ярмарке, что позволяет на месте обговаривать все условия поставок и договариваться о наиболее выгодных. Но кроме того – здесь собирается почти все мировое хлопковое сообщество, что нам дает уникальную возможность быть постоянно в курсе динамики развития этого рынка в международном масштабе.

Ведущие зарубежные эксперты, участвовавшие в ярмарке, проинформировали трейдеров и производственников об изменениях в спросе, предложении и конъюнктуре цен на мировом хлопковом рынке, особенностях развития хлопковой индустрии в разных странах, последних тенденциях в текстильной промышленности.

Ярким свидетельством динамичного развития текстильной промышленности в нашей стране стало выставление на торги в этом году, в отличие от предыдущих ярмарок, разнообразной продукции этой отрасли. Высокое качество ярких, всех цветов пряжи и тканей, легких, нарядных швейных и трикотажных изделий из них в полной мере оценили зарубежные партнеры. Состоялись презентации отдельных текстильных проектов.

– Благодаря ярмарке мы смогли установить новые контакты. В результате заключенных здесь договоренностей рассчитываем увеличить наш экспорт до 5 миллионов долларов. Кроме того, расширили связи и с партнерами в Узбекистане, что, надеемся, позволит нам в этом году поставить на внутренний рынок продукции на 500 миллионов сумов, – говорит менеджер по продажам узбекско-турецкого швейно-трикотажного СП «Шайхонтохур текстиль» Рустам Рахматуллаев.

Планомерная переориентация отечественного экспорта с сырья на готовую продукцию с высокой добавленной стоимостью – такая экономическая политика Узбекистана нацелена в будущее. Поэтапно выполняется поставленная Президентом Исламом Каримовым задача достижения еще больших рубежей в интенсификации, модернизации производства, повышении его прибыльности и конкурентоспособности. Для этого в текстильную отрасль активно привлекаются инвестиции, предприятия оснащаются современным оборудованием и технологиями, внедряются передовые методы производства, реализуются инновационные проекты. Узбекистан уверенно вошел в мировое текстильное сообщество, постоянно повышаются объемы экспорта текстиля. Основными критериями успеха стали доступность для наших предприятий высококачественного хлопкового сырья, ценовые льготы на его приобретение для работающих в стране производителей, стабильность в обеспечении энергоносителями, наличие инфраструктуры и широкий доступ ко всем мировым рынкам. Кроме того, конкурентоспособность продукции отечественной текстильной промышленности обеспечивается за счет снижения себестоимости ее производства и продуманного маркетинга.

Представители мирового хлопкового бизнеса обменялись на ярмарке мнениями о возможностях расширения торгового сотрудничества с Узбекистаном. Одним из результатов ежегодного проведения ярмарки стало то, что среди ее участников значительно возросла доля производителей – представителей зарубежных текстильных предприятий.

– Участие в ежегодной Международной узбекской хлопковой ярмарке создает большие перспективы для развития нашего бизнеса, – сказал генеральный директор компании из Гонконга «Суперперфект» Алоис Шонбергер. – Сотрудничество с Узбекистаном, с которым мы работаем уже 16 лет, имеет большую привлекательность. В первую очередь, это выгодное соотношение цены и отличного качества узбекского хлопка. Следует также отметить высокий профессионализм ваших специалистов, глубокое знание рыночных тенденций. В этом году на ярмарке мы заключили контракт на закупку 30 тысяч тонн волокна. Уверен, что будем сотрудничать и в дальнейшем.

Особо подчеркивали участники ярмарки эффективность проводимых в нашей стране экономических реформ. Они побывали на Янгиюльском хлопкоперерабатывающем заводе, хлопковом терминале «Тошкент-тола», совместном текстильном предприятии «Таш-Бруннентекс». Кроме того, приняли участие в торгах Узбекской республиканской товарно-сырьевой биржи, которые впервые были организованы прямо на ярмарке.

Авторитет Узбекистана как одного из лидеров мирового хлопкового бизнеса повышается с каждым годом. Одним из важных звеньев нового рыночного механизма реализации произведенного в стране волокна стала ежегодная Международная узбекская хлопковая ярмарка. Нынешняя, уже шестая по счету ярмарка является ярким примером действенности экономической политики Узбекистана, проводимых в стране огромных преобразований, направленных на дальнейшее укрепление экономической мощи нашего государства, динамичное развитие всех отраслей и сфер нашей жизни.

На закрытии ярмарки выступил заместитель Премьер-министра, министр внешних экономических связей, инвестиций и торговли Республики Узбекистан Э.Ганиев.

Анна ИВАНОВА, корр. УзА.

ПОДДЕРЖАНИЕ СТАБИЛЬНОСТИ И БЕЗОПАСНОСТИ В ЦЕНТРАЛЬНОЙ АЗИИ

(Окончание. Начало на 1-й стр.)

М. Тихи также подчеркнул, что большие успехи, которые республика добилась за годы независимости, являются результатом приложения огромных усилий со стороны руководства страны по модернизации экономики, проведению реформ в различных сферах деятельности и реализации политических и демократических преобразований. «Узбекистан стал одним из немногих стран мира, который не только достойно выстоял мировой финансово-экономический кризис, но и обеспечил рост экономики на 8%», — констатировал он.

Президент авиакомпании «Кореан Эйр» Чи Чанг Хун отметил, что поскольку поддержание стабильности и безопасности в Центральной Азии является основным направлением внешней политики Узбекистана, Президент Ислам Каримов в своем выступлении сфокусировал внимание на тех проблемах и вызовах, которые препятствуют устойчивому и безопасному развитию региона. В этом смысле предложенные Президентом Узбекистана инициативы по созданию группы «6+3» по Афганистану, по проведению объективного международного расследования событий на юге Кыргызстана, а также по проблеме Аральского моря, по мнению Чи Чанг Хуна, представляют большую значимость.

Комментируя выступление Президента, глава авиакомпании также подчеркнул, что Узбекистан демонстрирует высокие темпы экономического развития, несмотря на последствия глобального кризиса, и внушительные успехи в осуществлении реформ. «Укрепление в регионе стабильности и ликвидация угроз возникновения новых очагов напряженности окажут позитивное воздействие на осуществляемые в Узбекистане важные экономические и транспортно-логистические проекты», — отметил он.

Председатель Ассоциации «Узбекистан—Италия» Рокко Абрам, делясь своими мнениями по поводу заявлений, сделанных Президентом Узбекистана Исламом Каримовым, особо отметил важность предложений по стабилизации ситуации в Афганистане в контексте создания контактной группы «6+3», которые были озвучены еще в 2008 году в Бухаресте.

«Международные аналитики и политологи восхищены решительными действиями Узбекистана, отстаивающего на международной арене с высоким политическим достоинством не только свои собственные интересы, но и интересы всего Центральноазиатского региона», — сказал он.

ИА «Жахон».

ЗАНЯТОСТЬ — ФАКТОР БЛАГОСОСТОЯНИЯ

(Окончание. Начало на 1-й стр.)

В столице рабочей комиссией под председательством хокима города в настоящее время разработан проект программы создания новых рабочих мест и обеспечения занятости населения на предстоящий 2011 год. Данная работа осуществлена совместно с районными рабочими комиссиями. Учитывались социально-экономическое развитие каждого района, потребности рынка труда. Как проинформировал заместитель хокима города Фазлитдин Зияев, в 2011 году предусматривается создать 80663 новых рабочих места. Определены конкретные источники финансирования. На эти цели предусматривается 2 трлн. 172 млрд. 992 млн. сумов. Более 1,7 трлн. сумов – это средства предприятий и населения, 267,5 млрд. сумов – кредиты коммерческих банков, более 193,2 млрд. сумов – иностранные инвестиции.

Почти 60 тысяч новых рабочих мест будет образовано за счет малого бизнеса и частного предпринимательства, 7,3 тысячи – ввода новых производств, модернизации действующих, расширения производственных мощностей предприятий 805 – за счет развития социальной инфраструктуры, 2,9 тысячи – оздоровления недействующих предприятий, 1,2 тысячи – развития рыночной инфраструктуры.

За счет развития всех форм надомничества предусматривается образовать почти 8,4 тысячи новых рабочих мест. При этом, как отмечалось в ходе обсуждения данного вопроса, по сравнению с текущим годом в части кооперации с промышленными предприятиями число рабочих мест уменьшается на 444 единицы. Были проанализированы реальные возможности каждого предприятия. Вместе с тем изысканы условия для более широкого развития ремесленничества, семейного предпринимательства, благодаря чему предусматривается трудоустроить около 4,5 тысячи человек, преимущественно из числа многодетных женщин, людей с ограниченными физическими возможностями, других социально уязвимых слоев населения.

На сессии была подчеркнута необходимость более широкого привлечения молодежи к подобным формам занятости, обучения ее по системе «Наставник – ученик», поощрения их инициативы путем активного выделения льготных кредитов.

Актуальным в плане обеспечения молодых людей работой является Указ Президента «О дополнительных мерах по вовлечению выпускников образовательных учреждений в предпринимательскую деятельность», который открывает широкие возможности в данном направлении.

В нашей стране из года в год растет число субъектов предпринимательства, увеличивается их доля в валовом внутреннем продукте. Миллиардами исчисляются ежегодные суммы, сэкономленные субъектами предпринимательства за счет использования предусмотренных законодательством налоговых льгот. Указ главы государства также способствует дальнейшему стимулированию малого бизнеса и частного предпринимательства, созданию благоприятных условий для вовлечения в предпринимательскую деятельность молодежи, в первую очередь выпускников средних специальных и высших учебных заведений. За субъектами предпринимательства малой формы при увеличении числа рабочих мест для данной категории молодежи до 20 процентов сохраняются налоговые преференции. А это предусматривает увеличение экономии средств и соответственно расширение возможностей предприятий.

На сессии в целях последовательного осуществления мер по обеспечению занятости населения и созданию новых рабочих мест на 2011 год была дана краткая характеристика хода выполнения соответствующей программы за прошедший период текущего года.

Как отмечалось, в течение девяти месяцев этого года в столице образовано почти 70 тысяч новых рабочих мест. С учетом предусмотренных задач это на 4,1 процента больше. Вместе с тем по отдельным параметрам взятые обязательства не выполнены, в частности, по вводу новых объектов, расширению рабочих мест в рамках программ локализации и привлечения инвестиций, а также надомного труда.

Исходя из этого, рабочим комиссиям отдельных районов совместно с Главным управлением по труду и социальной защите населения рекомендовано провести тщательный анализ положения дел и оказать необходимую помощь субъектам в обеспечении взятых обязательств.

Депутатами был поднят вопрос о законодательной защите вновь трудоустраиваемых граждан, в частности молодежи. Отмечалось, что в этом направлении со стороны Управления статистики города и Главного управления по труду и социальной защите населения осуществляется постоянный мониторинг. Данные структуры ведут четкую систему учета фактически созданных рабочих мест в каждом районе, по каждому хозяйствующему субъекту, в том числе в отношении выполнения прогнозных параметров программы занятости.

Определенную эффективность дают и ярмарки вакансий, где широкий круг населения имеет возможность ознакомиться со свободными рабочими местами действующих субъектов и новыми предприятиями. Здесь же они получают направления на работу, необходимые консультации для обучения в учебном центре подготовки и переподготовки кадров. Только в этом году на городском уровне проведены две специализированные ярмарки вакансий. В разрезе районов они проводятся систематически.

Депутаты высказали ряд предложений по достижению наибольшей эффективности в организации подобных мероприятий, введению новых форм их широкой пропаганды.

Стоит сказать, что до сессии проект программы создания новых рабочих мест и обеспечения занятости населения на 2011 год был обсужден и на заседаниях постоянных комиссий Ташкентского городского Кенгаша народных депутатов по вопросам социально-культурного развития, а также промышленности, транспорта, строительства, связи и оказания услуг населению.

На сессии с учетом высказанных мнений и рекомендаций было принято соответствующее решение по вопросу повестки дня. Также рассмотрено предложение широкой общественности о присвоении нового названия Сабир-Рахимовскому району, обсуждены другие организационные вопросы.

Ильмира ЗАЙНУТДИНОВА.

В Узбекистане побывала делегация из Федеративной Республики Бразилия во главе с секретарем Министерства развития, промышленности и внешней торговли этой страны В. Барралом.

ПО ПУТИ ВЗАИМОВЫГОДНОГО СОТРУДНИЧЕСТВА

В интервью ИА «Жахон» глава бразильской делегации заявил, что на переговорах, состоявшихся в министерствах сельского и водного хозяйства, внешних экономических связей, инвестиций и торговли, а также иностранных дел, состоялся обмен мнениями по широкому кругу вопросов, связанных с дальнейшим развитием отношений между Бразилией и Узбекистаном.

«На этих встречах мы детально обсудили вопросы углубления и расширения сотрудничества во многих сферах, в частности в торгово-экономическом направлении, которые могут принести обоюдную пользу нашим странам», — отметил В. Баррал.

По его словам, важной вехой для дальнейшего развития и укрепления бразильско-узбекского сотрудничества стал официальный визит Президента Республики Узбекистан Ислама Каримова в Бразилию. «Данный визит по праву можно назвать историческим. Именно благодаря ему наши отношения получили новый импульс и новую динамику. Уверен, что все это позволит еще больше расширить горизонты нашего взаимодействия во многих сферах, даже несмотря на то, что наши страны разделяют огромные географические расстояния», — подчеркнул он.

Однако, по признанию В. Баррала, нынешний уровень торгово-экономического взаимодействия между Бразилией и Узбекистаном не соответствует реальным возможностям и потенциалу, имеющимся у двух стран. В этом контексте он особо отметил, что стороны имеют хорошую возможность развивать сотрудничество в таких сферах, как туризм, образование и сельское хозяйство.

«Это мой первый визит в Республику Узбекистан. Помимо проведения официальных и деловых встреч, мне также удалось посетить многие достопримечательные места в Ташкенте и Самарканде, которые оставили у меня неизгладимое впечатление. В будущем я планирую еще раз побывать в вашей стране, но уже в качестве туриста, и поближе познакомиться с культурно-историческим и духовным наследием узбекского народа», — резюмировал секретарь Министерства развития, промышленности и внешней торговли Бразилии.

Федеративная Республика Бразилия признала независимость Республики Узбекистан 26 декабря 1991 г. Дипломатические отношения между странами установлены 30 апреля 1993 г. 8—10 августа 2007 г. в г. Бразилиа состоялись первые политические консультации между МИД Узбекистана и Бразилии. Встречи и переговоры продемонстрировали обоюдное стремление к активизации двустороннего сотрудничества в политической, экономической, культурной и научно-технической сферах, а также укреплению взаимодействия стран в рамках международных организаций.

Основным событием в развитии двусторонних отношений стал официальный визит Президента Республики Узбекистан Ислама Каримова в Бразилию. Итоги проходивших в духе дружбы и партнерства переговоров и подписание 13 межправительственных и межведомственных соглашений подтвердили серьезность намерений сторон по развитию многопланового и взаимовыгодного сотрудничества и стремление реально перевести эти отношения на уровень долгосрочного партнерства.

Подготовка кадров

В ЦЕНТРЕ УЧАТ МАСТЕРСТВУ

Мамуржон Нурхужаев работает более десяти лет на железной дороге, последние два года – машинистом электровоза. Он из первых выпускников учебного центра подготовки машинистов, помощников машинистов тепловоза, электровоза и машинистов самоходных машин, который был создан при локомотивном депо «Узбекистан» в 2007 году.

В депо он начал свою трудовую деятельность после окончания железнодорожного техникума в 2000 году. Принят был слесарем-электриком второго разряда в третий цех по текущему ремонту электровозов, где его наставником стал Азиз Ахмедов, слесарь шестого разряда. За плечами учителя, подготовившего немало опытных слесарей-ремонтников, большая производственная школа.

Мамуржон как губка впитывал практические советы своего наставника, учился у него не только профессии, но и премудростям жизни. Вскоре стал слесарем четвертого разряда, начал учиться на помощника машиниста электровоза. Обретя эту профессию, три года работал в новом качестве. И когда ему предложили учиться на машиниста, с удовольствием согласился, прошел тестирование, собеседования и стал слушателем курсов.

В этом году в центре закончили обучение четыре группы машинистов тепловоза, две группы помощников машинистов. Если поначалу обучение на курсах машинистов было шестимесячным, то ныне – шесть с половиной месяцев. Почему? Это пояснил заведующий учебной частью Рамзиддин Ташходжаев.

– На унитарном предприятии «Узжелдорремаш», – сказал он, – осуществляется модернизация тепловозного парка компании: на тепловозы устанавливают новые дизели, локомотивы оснащаются современной системой «КЛУБ» – Комплексным локомотивным устройством безопасности. Поэтому появилась необходимость к традиционной форме обучения добавить новые предметы. Кстати, говоря об учебном процессе, следует отметить, что преподавание каждого предмета ведется в специально оборудованном классе. У нас есть класс механического оборудования тепловоза. На одном стенде представлены в разрезе запасные части тепловоза; на другом – дизель-генератор 10Д100 и рядом экспонат – гильза в сборе. Класс правил технической эксплуатации также со стендами, компьютером, проектором.

В классе автотормозного оборудования, которое в локомотиве обеспечивает безопасность движения, нам показали действующий стенд. С его помощью могут стажироваться слушатели курсов, не покидая стен учебного заведения. Схемами, плакатами заполнен класс электрооборудования тепловоза. Необходимыми экспонатами оснащен класс электровозников. В компьютерном – десять современных компьютеров, которые используют слушатели курсов не только в урочные часы, но и во время самоподготовки, в вечерние часы – для закрепления пройденного материала.

Среди энтузиастов, щедро делящихся своим опытом, следует назвать Юсуфа Умарова, Абдиназара Сатарова, Василия Петровича Полянчича, Хусаина Оразбаева, Илью Мустафаевича Исмаилова. Молодые специалисты Исмаил Юлдашев, окончивший институт связи, преподает систему «КЛУБ», Джахангир Тургунбаев – устройство электровоза «Узбекистан».

Обучающиеся на курсах на машиниста электровоза Рустем Рустанов и на машиниста тепловоза Дильмурад Бахтиеров, мечта которых водить скоростные поезда, говорят, что в центре подготовки машинистов созданы все условия. Преподаватели глубоко знают свой предмет и стараются донести свои знания до каждого слушателя. Отличные условия созданы и для проживания иногородних в общежитии, где новая мебель, уютные комнаты на двух-четырех человек. В гостиной мягкие кресла, ковер, красивые шторы.

За все и за всех – обучающихся на курсах и их учителей и наставников болеет душой возглавляющий центр со дня его основания Гайрат Темирович Ахмедов. На железной дороге он работает более 15 лет. В его семье не только он, но и два его брата – железнодорожники, локомотивщики, слесари по ремонту подвижного состава, оба шестого разряда.

Галина ПИЛИПЕНКО.

Читатель — газета: Обратная связь

Читатель благодарит

ПОМОГАЮТ СПРАВИТЬСЯ С НЕДУГАМИ

Здоровье для человека – великое благо. Об этом знает каждый, но часто не задумывается о том, как важно заботиться о нем, своевременно проходить медицинский осмотр.

Особо не задумывалась и я, пока не узнала, что мне требуется операция. Шла в Ташкентский городской онкологический диспансер с очень плохим настроением, без особой надежды на успех. Но специалисты диспансера главврач Г. Хакимов, его заместитель Д. Исхакова, врачи Т. Джамолидинова, Г. Оганесьян все сделали для того, чтобы я вновь почувствовала радость жизни.

Благодаря их высокому профессионализму, чуткости дни пребывания в диспансере вселили в меня уверенность и спокойствие в то, что все будет хорошо. Способствовали появлению этой уверенности и условия, созданные здесь для операций, обследования, лечения, а также тактичное и внимательное отношение к пациентам медсестер С. Зияевой, Э. Петросян, И. Товканевой, С. Бегмановой, С. Баходировой.

Все вместе они делают большое и нужное дело – помогают заболевшим людям побеждать тяжелые недуги. Большая благодарность им за это.

Нинель ШУШПАНОВА, жительница Учтепинского района.

Наш опыт

ШКОЛА «УСТОЗ - ШОГИРД» — ПУТЬ К РАЗВИТИЮ ИНИЦИАТИВЫ

В рамках Государственной общенациональной программы развития школьного образования в прошлом году в нашей общеобразовательной школе была проведена капитальная реконструкция, в ходе которой возведен новый корпус. В нем разместились актовый зал, столовая, предметные кабинеты химии, биологии, физики, информатики. Появился у нас и современный спортивный зал, а учебные классы и кабинеты пополнились мебелью, оборудованием, инвентарем и наглядными пособиями.

Это стало мощным стимулом к совершенствованию учебно-воспитательного процесса, более широкому использованию прогрессивных педагогических технологий: мультимедийных уроков, DVD с набором кассет, проектора со слайдами, кодоскопов. Больше внимания стали уделять интегрированным урокам, работе в малых группах, ролевым играм, укреплению сотрудничества с академическими лицеями, профессиональными колледжами, что положительно сказывается на качестве усвоения знаний учащимися. Возрастает и эффективность работы школы «Устоз – шогирд». Учителя-наставники М. Шарахмедова, М. Турсунова и М. Букреева охотно делятся секретами педагогического мастерства с начинающими молодыми учителями, помогают им в профессиональном росте.

Активизировалась в школе и работа предметных кружков, а также кружков по интересам: «Умелые руки», бисероплетения, ИЗО, актерского мастерства. На укрепление здоровья и физическое развитие направлена работа спортивных секций. В результате плодотворной работы учителей- предметников и кружководов ученики школы не раз становились победителями и призерами в предметных олимпиадах и творческих конкурсах. А вот в республиканском конкурсе «Лучший школьный сайт-2010» мы заняли первое место.

В Год гармонично развитого поколения наш педагогический коллектив намерен не только удерживать свои позиции, но и приумножать их, последовательно и решительно стремясь к новому творческому поиску в современном образовании.

Инна ЛИ, директор общеобразовательной школы № 142 Мирзо-Улугбекского района.

Актуальная тема

СОБЛЮДЕНИЕ ПРАВИЛ ДОРОЖНОГО ДВИЖЕНИЯ — ГАРАНТИЯ БЕЗОПАСНОСТИ

На дорогах нашей страны становится все больше транспортных средств. А это, в свою очередь, требует совершенствования безопасности дорожного движения, повышения ответственности водителей и пешеходов.

Наши широкие и ровные дороги, двигающиеся по ним современные автомобили – символ процветания страны, благополучия народа.

Однако, к сожалению, все еще наблюдаются случаи нарушения правил безопасности со стороны участников дорожного движения, что становится причиной различных несчастных случаев. Как сообщили в Главном управлении безопасности дорожного движения Министерства внутренних дел Республики Узбекистан, за прошедшие девять месяцев текущего года в нашей стране было зафиксировано около 7,5 тысячи дорожно-транспортных происшествий. В результате погибли 1427 человек, свыше 8 тысяч получили травмы различной степени. Несмотря на то, что эти показатели заметно ниже по сравнению с аналогичным периодом прошлого года, нельзя забывать, что за каждой цифрой – человеческая судьба.

Сотрудники государственной инспекции безопасности дорожного движения уделяют особое внимание предупреждению подобных случаев, строго контролируют ситуацию на дорогах. Наряду с этим усиливается разъяснительная работа. В частности, подготовлены специальные панно и баннеры, пропагандирующие Правила дорожного движения, которые размещаются в многолюдных местах, в махаллях, образовательных учреждениях и организациях проводятся беседы и учебные семинары по данной теме.

Заслуживает внимания то, что в образовательных учреждениях дети получают первые знания по Правилам дорожного движения. В общеобразовательных школах организованы клубы юных инспекторов дорожной безопасности, группы юных автоинспекторов. Их члены становятся победителями международных конкурсов по дорожной безопасности, что является ярким результатом соответствующей работы. Кроме того, такие мероприятия, как «Осторожно: дети», «Каникулы», «Осторожно: пешеходы», «Зеленый свет», помогают объяснять молодежи Правила дорожного движения на жизненных примерах.

Проведение в нашей стране ежегодного месячника безопасности движения служит дальнейшему совершенствованию этой работы. В ходе месячника предпринимаются необходимые меры по проверке дорог и мест с оживленным движением транспорта, пешеходов, особенно детей, устранению выявленных недостатков. Усиливаются профилактические мероприятия среди населения.

Анализ происходящих дорожно-транспортных происшествий показывает, что увеличивается их количество с участием пешеходов. Для создания удобств для пешеходов на улицах с оживленным транспортным движением построены специальные подземные переходы. Однако, к сожалению, многие их игнорируют и пересекают дорогу по проезжей части. Особенно печально то, что такие ошибки взрослых повторяют и дети.

Важным фактором обеспечения безопасности на дорогах служит дальнейшее совершенствование соответствующего законодательства. В частности, действуют требование обязательного использования ремней безопасности водителями и пассажирами всех транспортных средств, имеющих в конструкции ремни безопасности, запрет на использование мобильных телефонов во время управления транспортным средством. Однако многие водители все еще игнорируют эти правила. Так, инспектора дорожно-патрульной службы ежедневно штрафуют в среднем до трех тысяч водителей за неиспользование ремней безопасности во время движения. За прошедшие девять месяцев в отношении примерно 67 тысяч водителей оформлены административные протоколы за использование мобильного телефона во время управления автомобилем.

В целях повышения эффективности работы по выявлению и предупреждению правонарушений на дорогах сотрудниками государственной инспекции безопасности дорожного движения организуются специальные рейды и проверки. Особое внимание при этом уделяется технической исправности транспортных средств.

Каждый день, выходя из дома, мы становимся участниками дорожного движения. А значит, надо помнить, что бдительность и внимательность на дороге, соблюдение установленных правил являются гарантией нашей собственной безопасности.

Норгуль АБДУРАИМОВА, корр. УзА.

Читатель информирует

КОЛОКОЛ МИРА В ТАШКЕНТЕ

В 2001 году Ассоциация «Колокола мира» Японии, страны, единственной на планете, испытавшей на себе ужасы атомных взрывов, выступила с инициативой об установке Колоколов мира в государствах всех континентов.

Свой вклад в эту акцию внес и Узбекистан. По решению Ташкентского хокимиата и Совета общества дружбы и культурно-просветительских связей Узбекистана с зарубежными странами в 2003 году Колокол мира высотой в 1 м, весом в 665 кг был водружен на постаменте в центре парка им. Бабура.

Каждый год Колокол мира напоминает людям о самом необходимом даре на планете Земля – мире и спокойствии. На этот раз в мероприятии «Звон Колоколов мира» приняли участие студенты Ташкентского государственного педагогического университета, сотрудники Посольства Японии в Узбекистане, Совета общества дружбы и культурно-просветительских связей Узбекистана с зарубежными странами, представители общественности.

Гармонично развитая молодежь – это и знание языка народов стран, с которыми сегодня Узбекистан поддерживает тесное сотрудничество.

ЗНАТЬ ЯЗЫК СТРАНЫ, ГДЕ СОБИРАЕШЬСЯ УЧИТЬСЯ

Для овладения языками народов мира в нашей стране созданы сегодня большие возможности. Одна из них – учеба на курсах компании «Global study», головной офис которой находится в Чехии, а в Ташкенте – ее филиал.

– Даже если кто-то захочет учиться в университете, к примеру Новой Зеландии, который выбран по Интернету, мы обязаны не только его найти, подобрать программу, отправить вас туда, но и помогать в течение всего срока обучения практически во всем, – говорит старший менеджер компании Анна Татарникова. – Мы предлагаем курсы различных языков, в том числе чешского, для тех, кто желает обучаться в высших учебных заведениях Чехии.

Пилотные проекты компании показали довольно неплохой результат: из 30 студентов, которые были направлены на учебу в Чехию, 30 процентов поступило в государственные вузы с хорошими показателями. Остальным предложена учеба в частных учебных заведениях, но уже без экзаменов на основании имеющихся документов.

Слушатели курсов получают бесплатно учебники, различную необходимую литературу. Есть on-line – курс с преподавателем. Здесь преподают педагоги – носители языка. Интересно, что возрастной ценз учебы на курсах компании «Global study» и поступления в чешские вузы до 50 лет. Еще одно преимущество учебы в Чехии: можно подавать документы сразу в несколько учебных заведений. Вступительные экзамены в государственные и частные вузы идут в разное время.

Ф. ФАХРУТДИНОВА. Фото автора.

Саодат Гаипова – до недавнего времени это имя мало кому было известно. Ее знали родственники, коллеги и друзья. Но вот несколько лет назад все переменилось. Саодат Гаипова «Новые шаги Янги-юля» — так называется первая книга, которую она написала и издала тиражом 1000 экземпляров.

На вашу книжную полку

РАССКАЖУ О ЛЮДЯХ И О ЗЕМЛЕ

– Я с детства мечтала сделать что-то такое, что запомнилось бы надолго всем, – говорит она. – Я очень люблю свою республику, а особенно край, в котором я родилась. Поэтому, когда мне хоким области, которым в то время был Юлдаш Таджибаев, предложил написать о жителях моей земли, я незамедлительно согласилась. Я ведь тогда уже набралась достаточно опыта, проработав в журнале «Экономический вестник Узбекистана» не один год.

Сегодня вышла в свет ее новая книга «Люди под солнцем», которая посвящена уже 19-летию независи мости нашей республики. Она повествует о выдающихся личностях Сурхандарьи и прилегающей территории.

В этой книге рассказывается, к примеру, о человеке, который много сделал для нефтегазовой отрасли, но сегодня его знают как председателя фонда «Бобур». В книге показаны перспективные направления преобразований в Республике Узбекистан.

Обе книги С. Гаиповой пока вышли на узбекском языке, но она планирует перевести их на русский язык. Также член Союза журналистов, проработавшая в журнале «Экономический вестник Узбекистана» 15 лет, наметила в самом ближайшем будущем выпустить сборник со своими стихами. А за 18 лет ее творчества их скопилось уже достаточно, причем на любую тематику.

Ирина ДОЛЕНКО.

О тех, кто рядом

С ЛЮБОВЬЮ К ДЕТЯМ И ПОНИМАНИЕМ — К РОДИТЕЛЯМ

Не одну сотню мальчишек и девчонок воспитала отличник народного образования Республики Узбекистан М. А. Ахмедова.

– Я родилась в семье педагогов, – говорит Мукаддас Абидхановна. – Отец был директором школы и преподавал историю, а мама — учительницей начальных классов. В семье было восемь детей и всех нас воспитывали в духе уважения к друг другу и окружающим людям, приобщали к труду, общественной работе. Поэтому уже в школе я знала, чем буду заниматься: учить детей. После окончания Термезского педагогического института стала работать в этом же учебном заведении вначале библиотекарем, а затем преподавателем.

В настоящее время М. А. Ахмедова руководит большим коллективом ДОУ № 12, состоящим из 60 человек. Из них 15 – это педагоги, остальные – их помощники. Все они работают слаженно, стремясь к тому, чтобы интересным делом заполнить досуг детворы.

Ежегодно ДОУ № 12 участвует во всех городских смотрах и конкурсах, в которых, как правило, занимает призовые места. На его базе проводятся общегородские семинары по обмену опытом работы.

– Детям в нашем дошкольном образовательном учреждении хорошо, – говорит Мукаддас Абидхановна, – прежде всего потому, что к каждому мы стремимся найти подход, направить его неуемную энергию на то, что его интересует, и в этом нашими добрыми помощниками становятся их папы и мамы, с которыми мы поддерживаем тесный контакт.

Николай ДИНЬКО.

ЧП «NUR-FAYZ GTS BIZNES», зарегистрированное отделом государственной регистрации субъектов предпринимательства хокимиата Юнусабадского района г. Ташкента № 004192-10 от 30.10.2008 г., ИНН 300973411, код по ОКПО 22535977, в соответствии с решением учредителя № 2 от 14.10.2010 г.

ЛИКВИДИРУЕТСЯ.

Претензии принимаются в течение двух месяцев со дня опубликования объявления по адресу: г. Ташкент, массив Юнусабад, квартал 11, дом 1, кв. 39. Телефон 733-88-38.

Культурная жизнь

ДЕМОНСТРАЦИЯ НЕПОВТОРИМОГО ИСКУССТВА И ВЫСОКОГО ТВОРЧЕСКОГО ПОТЕНЦИАЛА УЗБЕКИСТАНА

В Ташкенте 9-14 октября состоялась Неделя искусства «Art Week Style.UZ».

Данное традиционное мероприятие, ставшее настоящим праздником красоты и талантов, способствует выявлению творческого потенциала нашей молодежи и создает возможности для обмена мнениями и опытом, расширения сотрудничества в культурно-просветительской сфере.

Нынешняя неделя, включавшая в себя такие направления, как изобразительное и прикладное искусство, археология, мода и дизайн, фотография, театр, хореография, отличалась широтой и масштабом охвата, была насыщена художественными и фотовыставками, фестивалями, смотрами-конкурсами, различными творческо-просветительскими мероприятиями, мастер-классами, концертами.

В ней приняли участие представители домов моды и ювелирных изделий, крупных телекомпаний, сферы искусства и моды, известные дизайнеры и модельеры, фотографы, исполнители, эстрадные группы из США, Великобритании, Италии, Испании, Франции, Швейцарии, Германии, России, Японии и других стран, что свидетельствует о повышении популярности и авторитета мероприятия на мировом уровне. Разнообразные мероприятия недели искусства широко освещались отечественными и зарубежными средствами массовой информации.

Большой интерес вызвали состоявшиеся в рамках недели выставка традиционного искусства, дизайна и моды, выставки, посвященные творчеству французской художницы Кэтрин Метэ, итальянского фотографа Марко Перего, вернисажи молодых художников «Загадка Аристотеля», «Знаки времени», археологическая выставка «Городище Канха: прошлое и современность».

Результаты работы по повышению духовности молодежи, всесторонней поддержке и стимулированию талантов, внедрению их передовых идей и инициатив ярко проявляются во всех направлениях искусства, в том числе и в дизайне. Ярким тому подтверждением является состоявшийся в рамках недели показ модной одежды «Underground», посвященный творчеству молодых дизайнеров. Талантливые узбекские модельеры и дизайнеры Муниса Аскарова, Умида Юсупова, Надежда Ким, Евгения Елизарова, Лидия Андре, Камола Икрамова, Таисия Чурсина представили вниманию зрителей образцы своего творчества, в которых яркость, неповторимость и гармония национальных традиций и современности были по достоинству оценены специалистами.

– Престиж Недели искусства «Art Week Style.UZ» все более возрастает, – сказал генеральный директор Токийской недели моды Кенджи Ямазаки. – Она имеет важное значение для демонстрации достижений Узбекистана в различных сферах искусства, его творческо-интеллектуального потенциала, в дальнейшем укреплении взаимного сотрудничества.

На состоявшемся в Центре национального искусства фестивале национальных костюмов на суд поклонников и известных мировых кутюрье были представлены работы 18 модельеров, работающих в Республике Каракалпакстан, областях и Ташкенте. При отборе костюмов на фестиваль учитывались выбор ткани, использование национальных традиций в современном покрое одежды, оригинальные технологии.

На состоявшейся в эти дни международной научно-практической конференции «Сохранение историко-культурного наследия: от теории к практике» были подробно обсуждены актуальные вопросы изучения и возрождения богатого историко-культурного наследия, усиления международного сотрудничества в этом направлении.

В Ташкентском институте текстильной и легкой промышленности для молодых дизайнеров и ремесленников были организованы мастер-классы и конференции по использованию новых методов создания дизайнерских разработок с применением компьютерных технологий в процессе ковроткачества, о роли универсальной моды в социальной защите и развитии общества. В рамках недели моды также проводились социальные акции, «круглые столы», международные соревнования по современной хореографии и спортивной пластике, дефиле, посвященное творчеству дизайнеров нашего «Дома стиля», концерты, презентации, выставка ювелирных изделий.

Неделя завершилась концертом испанского исполнителя Хосе Каррераса во Дворце международных форумов «Узбекистон».

Неделя искусства «Art Week Style.UZ» стала важным событием в демонстрации неповторимого искусства Узбекистана, его богатой культуры, высокого творческого потенциала нашей талантливой молодежи и ее признания в мировом масштабе.

В рамках Недели искусства «Art Week Style.Uz» 14 октября во Дворце международных форумов «Узбекистон» состоялся концерт одного из мировых звезд оперной сцены, испанского тенора Хосе Каррераса.

ХОСЕ КАРРЕРАС: «Я ВОСХИЩЕН УЗБЕКСКИМИ ПОКЛОННИКАМИ ОПЕРНОГО ИСКУССТВА»

Величественный концертный зал Дворца международных форумов «Узбекистон», сооруженный по инициативе главы нашего государства Ислама Каримова, был полон поклонниками искусства.

Необходимо отметить, что в нашей стране под руководством Президента Ислама Каримова созданы все условия для всестороннего развития молодых дарований, воспитания художественного вкуса юношей и девушек, широкого приобщения их к образцам национального и мирового музыкального искусства. Прибытие кумира мировой оперы Хосе Каррераса в Ташкент является практическим проявлением огромного внимания, уделяемого развитию всех сфер искусства, и в частности оперного, последовательно развивающегося международного сотрудничества.

– Для меня является высокой честью выступать на такой большой сцене Узбекистана, – сказал Хосе Каррерас. – Узбекские поклонники оперы вызвали у меня огромное восхищение. Меня покорила любовь узбекистанцев, обладающих тонким вкусом, к искусству, и в частности к классической музыке.

Хосе Каррерас занимает лидирующие позиции в мировом искусстве. Родившийся в 1946 году в Каталонской провинции Испании, Х. Каррерас учился в Барселонской консерватории по классу фортепиано и вокала. Творческую деятельность начал в 1979 году в качестве солиста театра Лисео в Барселоне.

Хосе Каррерас выступал на сценах таких всемирно известных театров, как «Ла Скала» в Милане, «Метрополитен опера» в Нью-Йорке, «Королевская опера» в Лондоне, снискал любовь и почитание миллионов поклонников. Обладая уникальным и вместе с тем сильным голосом, он исполняет основные партии в шестидесяти с лишним операх, в том числе в таких, как «Андрэ Шенье», «Богема», «Тоска», «Вертер», «Дон Карлос», «Кармен», «Паяцы», «Любовный напиток», «Бал-маскарад». Его дискография состоит более чем из ста пятидесяти пластинок, вобравших в себя пятьдесят полнометражных опер, ораторий, современную и классическую музыку.

Хосе Каррерас является исполнителем главных партий в ряде фильмов-опер – «Федора», «Турандот», «Стиффелио», «Последний романс», «История жизни». В частности, в художественном фильме «Последний романс» он сыграл известного испанского певца Хулиана Гайярре. Х. Каррерас является лауреатом престижных международных премий Emmy, Grand Prix du Disque, Luigi Illica, Grammy Award, обладателем золотых медалей многих международных конкурсов.

Концерт Хосе Каррераса во Дворце международных форумов «Узбекистон» оставил неизгладимое впечатление у поклонников оперного искусства.

УзА.

ПРОДОЛЖАЕТСЯ МЕЖДУНАРОДНАЯ ФОТОБИЕННАЛЕ

В рамках продолжающейся в стране пятой международной фотобиеннале «TashkentALE-2010» в Центральном выставочном зале Академии художеств Узбекистана организована выставка.

Выставочная экспозиция состоит из двух частей, в первой – представлены творческие работы фотохудожников страны на тему «Узбекистан – наш общий дом». В их произведениях во всей красоте и очаровании отражены неповторимые пейзажи Родины.

Во второй части наряду с работами узбекских фотохудожников посетители ознакомятся с творчеством мастеров из Аргентины, России, Нидерландов, Литвы, Бангладеша, Вьетнама, Пакистана.

– В ходе мероприятий, прошедших в приподнятом духе, мы убедились в том, что узбекские мастера успешно трудятся в различных жанрах и стилях фотоискусства, – сказал фотокорреспондент итальянского журнала «Фотография» Клаудио Маркоцци. – Вместе с тем мы получили возможность побывать в галереях, выставочных залах, музеях вашей страны, ни в чем не уступающих центрам такого рода в развитых странах мира.

Tashkent Challenger-2010

УРОКИ МАСТЕРСТВА ДЛЯ ТЕННИСНОЙ СМЕНЫ

СЕГОДНЯ в рамках «Tashkent Challenger-2010» ATP-тура организован детский праздник тенниса.

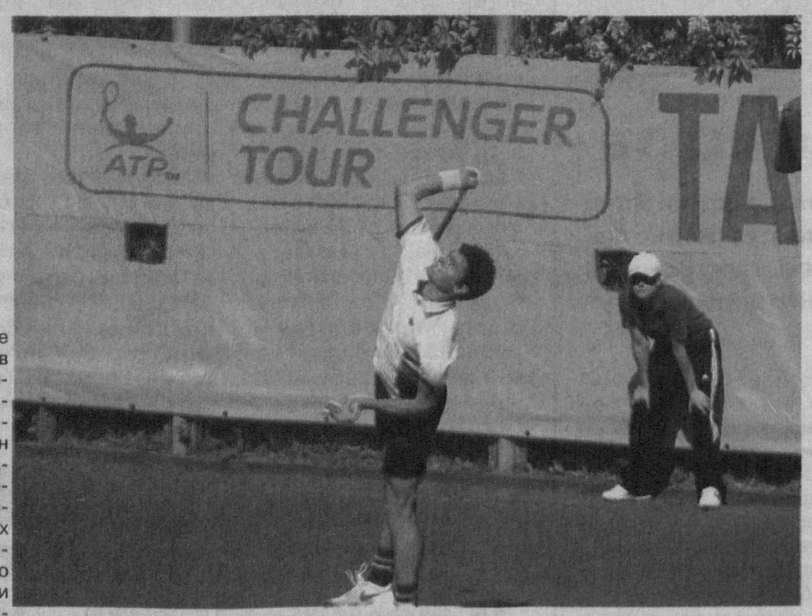

Стало традицией в ходе международных турниров, проходящих в нашей стране, устраивать подобные мероприятия.

– В первую очередь, это служит дальнейшей популяризации тенниса в вашей стране, – говорит директор турнира «Tashkent Challenger-2010» Шурунгам Утрапати. – Сотни дётишек в течение двух дней посещают корты. Впервые взяв ракетки в руки, они, думаю, ощущают море удовольствий. Первые уроки «пробы тенниса» им преподают профессионалы высокого класса. Хочу подчеркнуть, что в вашей стране на высоком уровне поставлено развитие тенниса. О том свидетельствует желание ребят заниматься этим видом спорта. Республиканскую теннисную школу олимпийского резерва, созданную по инициативе Президента страны, можно смело назвать академией. Прошло всего лишь три года, а ее воспитанники уже имеют международные регалии. Приезжающие в Узбекистан именитые игроки, руководители теннисных организаций подчеркивают, насколько прочен спортивный фундамент вашей республики. Надо признать, что не во всех развитых странах, республиках Центральноазиатского региона этому направлению здорового образа жизни уделяется особое внимание на уровне государства. У Узбекистана есть чему учиться и набраться опыта...

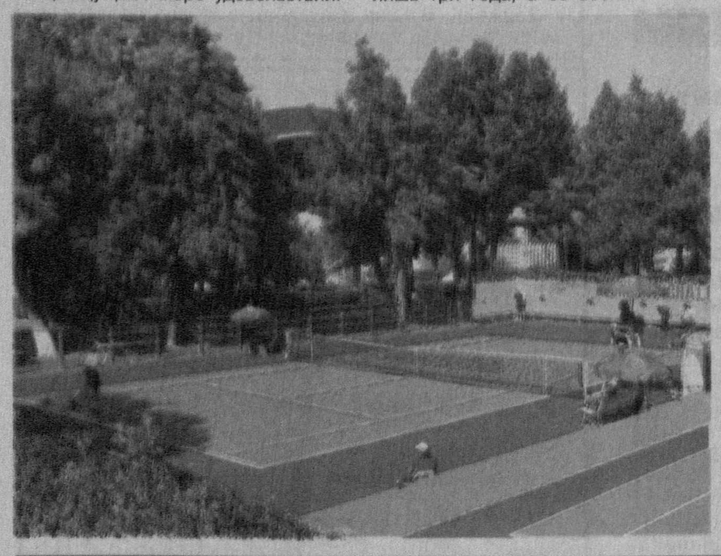

В ходе традиционного детского праздника «большой ракетки» Республиканской теннисной школе олимпийского резерва от имени организаторов «Tashkent Challenger-2010» вручен комплект инвентаря и спортивной одежды. Если в течение проходящей недели воспитанники школы пока наблюдали за игрой профессионалов, вчера и сегодня они имели возможность непосредственно помериться силами с Мурадом Иноятовым, Фаррухом Дустовым, сеяными игроками АТР-тура. Подобные мастер-классы, безусловно, даром не проходят...

Впрочем, не проходят даром и баталии между профессионалами. Каждый поединок с соперником дает теннисисту что-то новое, неожиданное, которое впоследствии может стать для него решающим моментом на пути к новым схваткам.

Для узбекистанца Мурада Иноятова, на которого, надо признать, многие возлагали надежду, первые два круга соревнований «Tashkent Challenger-2010» послужили хорошей школой мастерства. Он не сумел завоевать место для выхода в полуфинал. Однако и его сопернику – восьмому сеяному австрийцу Андреас Хайдер-Маурер нелегко далась схватка с Иноятовым. Первый сет до последнего момента был спорным, и лишь доли секунды решили его исход в пользу австрийца (7:6). Второй сет также закончился успехом гостя.

Мурад Иноятов был неоднократно победителем азиатских чемпионатов в парных схватках. Поэтому была надежда, что он и на «Tashkent Challenger-2010» в парном разряде сможет показать лучший результат. К сожалению, вчера в паре с российским игроком Дмитрием Ситаком наш земляк проиграл словакам.

Тем не менее узбекистанскую школу мастерства продемонстрировал сеяному игроку из Португалии Фредерико Гилу Фаррух Дустов, обыграв соперника со счетом 6:4, 6:1. Сегодня ему предстоит матч за выход в полуфинал также с сеяным теннисистом из Люксембурга Гилес Мюллером. Конечно, есть надежда, что Фаррух сумеет прорваться дальше. Но и достигнутые результаты ему обеспечивают возможность подняться на несколько десятков ступенек выше на мировом пьедестале.

Ильмира ШАРАФУТДИНОВА.
Фото Х. САЛИХОВА.

АСТРОЛОГИЧЕСКИЙ ПРОГНОЗ

ОВНЫ. На этой неделе на первый план могут выйти личные дела. Вопросы, связанные с семьей, могут занять все ваше время и мысли. Возможно, будет много суеты, беспокойства, сложностей в принятии конкретных решений. В деловой сфере благоприятны организационные мероприятия, имеющие целью обновление дела. Также обратите внимание на вложение средств в долгосрочные проекты. Расширение круга знакомств принесет с собой новые возможности, но все-таки больше от этого будет проблем и неразберихи. Родственники могут нуждаться в помощи. У вас есть возможность увлечь окружающих своими идеями и найти поддержку. Постарайтесь не принимать скоропалительных решений: все надо тщательно проверять и обдумывать.

ТЕЛЬЦЫ. Вам понадобятся верный расчет, быстрое решение и умение сплотить коллектив. Активность и энергичность позволят сдвинуть с мертвой точки накопившиеся дела. Важный момент: силы лучше направить на самую важную цель, а не растрачивать их по пустякам. Ваши творческие начинания на работе принесут отдачу, а инициатива не останется незамеченной. Есть вероятность возникновения небольших проблем в семье: эта ситуация подведет вас к некоторым изменениям. На выходных займитесь разгребанием накопившихся домашних дел. Возможно, именно сейчас вам простят старые долги.

БЛИЗНЕЦЫ. Вы захотите почувствовать всю полноту жизни - и можете из-за этого совершить несколько опрометчивых шагов. Постарайтесь призвать на помощь всю свою осторожность. Вы нуждаетесь в отдыхе, поэтому, если есть возможность, возьмите отпуск и при необходимости не откладывайте визит к врачам. Придерживаясь золотой середины, вы наладите отношения как с начальством, так и с подчиненными. Материальное положение стабилизируется, и у вас появятся новые финансовые возможности. Прежде чем соглашаться на авантюрные предложения, подумайте, чем для вас они могут обернуться.

РАКИ. Постарайтесь привести эмоции в порядок и не бросайтесь в крайности. Вам следует с особым вниманием отнестись к друзьям, родственникам, покровителям и партнерам, так как вы вступаете в сложную для отношений фазу. Отложите все личные дела и полностью посвятите себя работе. Нельзя лгать и поддаваться излишней суете. Не уклоняйтесь от жизненных уроков, чтобы не попасть впросак там, где следует полагаться на собственный опыт. Ваша помощь может понадобиться родным или друзьям.

ЛЬВЫ. Настало время определиться, какие из деловых контактов перспективны, а какие - нет. Хорошее время для поддержания и укрепления собственных позиций. Будьте настойчивее, тогда удача вам улыбнется, и вы сможете реализовать некоторые давние идеи. Благоприятно все, что способствует вашему личному развитию: образование, поездки, публичные выступления. Наступает ответственный период в карьере. Вы можете рассчитывать на помощь и поддержку друзей. Финансовое положение не внушает опасений. Во вторник возможны денежные поступления, которые, правда, практически мгновенно исчезнут, просто растворятся в потоке трат. Вероятно интересное финансовое предложение, над которым стоит поразмыслить.

ДЕВЫ. В первой половине недели вас может потянуть на необдуманные поступки. Постарайтесь все же избежать риска, так как он не оправдает ваших душевных и материальных затрат. Середина недели может принести изменения как в вашем настроении, так и в занимаемом вами положении. Вырастет ваш авторитет, особенно среди коллег. Все решения следует принимать самостоятельно. Вы наверняка получите выгодное предложение, которое не стоит упускать. Будьте инициативнее в отношениях с любимым человеком, но не переусердствуйте.

ВЕСЫ. Наступающая неделя - благоприятный период для внутренней работы и самосовершенствования. Общественная деятельность может принести вам удовольствие: попробуйте реализовать давно намеченные планы. Но не спешите принимать серьезные решения. Дружелюбие и легкость в общении - вот те качества, которые будут притягивать к вам лиц противоположного пола. Вероятны денежные поступления, которые желательно пока поберечь и не тратить. В субботу постарайтесь быть внимательнее с финансовыми партнерами. Прежде чем соглашаться с заманчивыми предложениями, стоит все продумать.

СКОРПИОНЫ. Не перегружайте себя работой, так как вам сейчас просто необходимо полноценно отдохнуть. Постарайтесь управлять своим эмоциональным состоянием, чтобы оно не стало разрушительным для окружающих. Сейчас время для подведения определенных итогов и решения старых проблем, а не для начала новых дел. Если уйти в отпуск невозможно, устройте себе мини-путешествие на выходные. Если вы затеяли ремонт в квартире, то можете не переживать по поводу расходов - денег на него хватит. И даже при наличии незапланированных затрат дополнительные средства обязательно появятся.

СТРЕЛЬЦЫ. Появится возможность продемонстрировать свои умения и навыки в профессиональной сфере. Непредвиденные события могут радикально изменить все ваши планы. Материальное положение постепенно укрепляется и стабилизируется. Вероятны долгожданные денежные поступления. Будут удачными финансовые операции, подписание договоров, сделки. Не принимайте участия в азартных играх.

КОЗЕРОГИ. Уделяйте внимание мелочам и главное - не забывайте о пунктуальности. Понедельник может потребовать от вас сосредоточенности на главном. Полностью избежать денежных или иных потерь вряд ли удастся, но терпение и тщательный анализ ситуации помогут их сократить, а заодно и решить вопросы карьеры и взаимоотношений с деловыми партнерами. Ваша задача - сохранить достигнутое, избегнув при этом резких перемен. Прислушивайтесь к тихому голосу интуиции - и вы сможете преодолеть любые препятствия, возникающие на вашем пути.

ВОДОЛЕИ. Постарайтесь не останавливаться на достигнутом, несмотря на занятость. А дел на этой неделе будет предостаточно. На работе возможны перегрузки и завышенные требования начальства. Придется также позаботиться о своем ближайшем будущем. Могут произойти изменения в профессиональной сфере. Особенно будут досаждать неожиданности и спешка. Однако вы и успевать будете многое. Смена или обновление вашего имиджа вызовет на этой неделе молниеносный положительный результат. Появятся все шансы для любовного романа, удивительно романтичного и трогательного.

РЫБЫ. Наступающая неделя обещает прекрасные результаты в самых разных областях жизни. Не стоит проявлять излишнюю активность и инициативу в деловой сфере - сейчас полезно все продумать и не рисковать без крайней необходимости. Материальное положение не вызывает особых беспокойств. Вероятно внезапное везение в делах, связанных с финансовой сферой.

Учредитель — хокимият г. Ташкента

Главный редактор Акмаль АКРАМОВ

Адрес редакции: 100029, г. Ташкент, ГСП, ул. Матбуотчилар, 32.

Телефоны:
отдел рекламы и объявлений — 233-28-95; 236-57-65.
Факс: 233-21-56, 233-28-95.

Газета выходит пять раз в неделю, кроме субботы и воскресенья.

ISSN 2010-9237

Газета зарегистрирована в Управлении печати и информации г. Ташкента. Регистрационный № 02-2

Индекс — 561. Способ печати — офсетный. Формат — А-2. Объем — 2 п.л. Тираж 2212

По вопросам доставки обращаться в почтовые отделения по месту жительства или в отдел эксплуатации ГСП "Тошкент почтамти" по телефону 233-74-05.

Газета сверстана в компьютерном центре редакции.

Типография акционерной компании «Шарк». Адрес предприятия: ул. Буюк Турон, 41.

Заказ Г-907. Подписано в 14.30 1 2 3 4 5