Majburiy bepul nusxa
O'ZBEKISTON RESPUBLIKASI MILLIY KUTUBXONA PALATASI

ВТОРНИК, 2 НОЯБРЯ 2010 ГОДА

# Вечерний Ташкент

Газета выходит с 1 июля 1966 года

ОБЩЕСТВЕННО-ПОЛИТИЧЕСКАЯ ЕЖЕДНЕВНАЯ ГОРОДСКАЯ ГАЗЕТА № 211 (11.772) Цена в розницу — свободная

# СТОЛИЦА: ДЕНЬ ЗА ДНЕМ

## Постановление и его исполнение

## РАСШИРЯЕТСЯ АССОРТИМЕНТ ПРОДУКЦИИ

**В нашей стране ведется большая работа по освоению и расширению ассортимента новых видов продукции, повышению ее качества и увеличению экспортных поставок. Постановление Президента Ислама Каримова «О Программе локализации производства готовой продукции, комплектующих изделий и материалов на основе промышленной кооперации на 2010 год» от 23 марта 2010 года стало важным руководством в осуществлении намеченных задач.**

Активно работает в этом направлении ОАО «Узбекский комбинат тугоплавких и жаропрочных металлов». Его основная продукция - молибден металлический, доля которого в производстве занимает 91,5 процента.

Для осуществления программы выпуска и экспорта продукции здесь разработана маркетинговая и технологическая стратегия, основанная на включении в производство традиционных видов изделий для легирования высококачественных специальных сталей и готовой продукции конечного спроса – твердосплавных смесей, карбидов вольфрама, вольфрамовых иттерированных электродов, молибденового и вольфрамового проката, имеющих большую добавленную стоимость. За 9 месяцев текущего года объемы производства составили около 25 миллиардов сумов, экспортная программа выполнена на 153,4 процента, сообщает УзА.

По словам заместителя главного инженера по науке, инновациям, инвестициям и маркетингу продукции ОАО «Узбекский комбинат тугоплавких и жаропрочных металлов» Валерии Наралиевой, комбинат ежегодно увеличивает объемы производства. Это стало возможным благодаря постоянному вниманию руководства страны к поддержке предприятий реального сектора экономики. Указ главы нашего государства «О Программе мер по поддержке предприятий реального сектора экономики, обеспечению их стабильной работы и увеличению экспортного потенциала» от 28 ноября 2008 года дал мощный толчок в наращивании производства и создал базу для стабильной производственно-хозяйственной деятельности на 2010 и последующие годы.

За последние несколько лет объемы производства значительно выросли. Создан ряд новых марок твердых сплавов, разработаны методы обработки и новые конструкции инструментов из этих материалов.

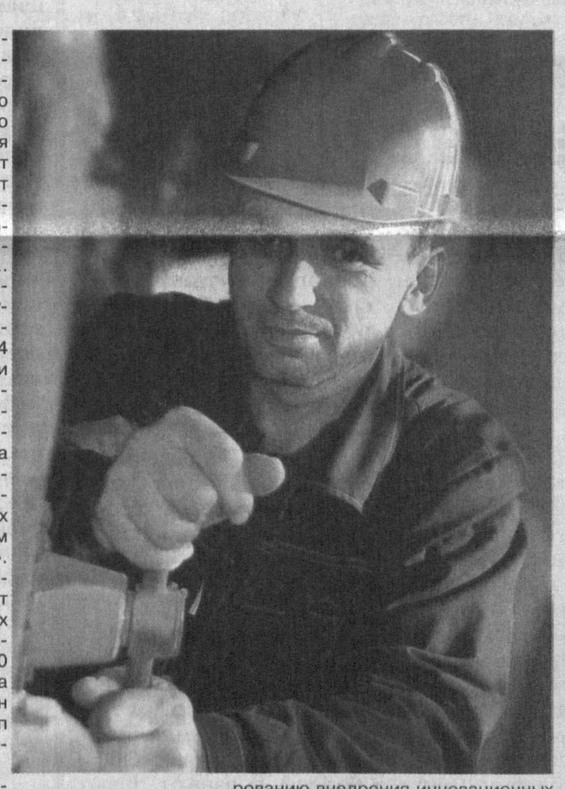

На комбинате возобновлено производство ламп общего назначения мощностью от 40 до 100 Вт для обеспечения потребностей внутреннего рынка. На сегодняшний день запущены в производство 4 линии сборки ламп, на которых планируется выпустить до конца года 3 миллиона ламп, аттестованных агентством «Узстандарт». Расширен ассортимент выпускаемых ламп накаливания от 40 до 100 Вт, а также освоен выпуск ламп местного освещения.

За истекший период 2010 года комбинат наладил выпуск 7 новых видов нестандартных изделий, которые в настоящее время проходят испытания на ведущих промышленных предприятиях страны.

Для обеспечения соответствия производимой продукции международным стандартам комбинатом ведутся работы по подготовке и внедрению системы менеджмента качества согласно требованиям международного стандарта ISO 9001:2000 к началу 2011 года.

В рамках реализации мер, обозначенных в постановлении Президента Ислама Каримова «О дополнительных мерах по стимулированию внедрения инновационных проектов и технологий в производство» от 15 июля 2008 года, комбинат заключил договора с Ташкентским государственным техническим университетом на разработку и внедрение технологии получения износостойких покрытий для деталей машин и механизмов путем нанесения твердосплавного покрытия, на получение компактных нанопорошков и нанопокрытий на основе переходных материалов, их нитридов, карбидов, композиционных материалов с заданными свойствами, разработку технологии породоразрушающего инструмента.

**Мехрибон МАМЕТОВА.**

## ВСТРЕЧИ ПРЕМЬЕР-МИНИСТРА ЭСТОНИИ

Прибывший в нашу страну Премьер-министр Эстонской Республики Андрус Ансип 1 ноября встретился со Спикером Законодательной палаты Олий Мажлиса Республики Узбекистан Д.Ташмухамедовой.

На встрече состоялся обмен мнениями о нынешнем состоянии и перспективах развития отношений между высшими законодательными органами Узбекистана и Эстонии. Стороны отметили наличие всех возможностей для повышения межпарламентских связей на качественно новый уровень. Обсуждены вопросы дальнейшей активизации сотрудничества в этом направлении.

– Узбекистан – стабильно развивающееся государство, – сказал Андрус Ансип. – Мы с большим удовлетворением воспринимаем ежегодный рост объема внутреннего валового продукта в вашей стране. Узбекистан – страна с богатыми природными ресурсами. Есть большие перспективы для развития сотрудничества в области освоения и переработки ресурсов. Эстонцы располагают достаточной информацией о ваших древних и вечно молодых городах – Ташкенте, Самарканде, Бухаре, Хиве. Уверены в эффективности сотрудничества между нашими странами и в области туризма.

Премьер-министр Эстонской Республики провел переговоры с Председателем Сената Олий Мажлиса Республики Узбекистан И.Собировым. В ходе переговоров отмечалась значимость межпарламентского сотрудничества в укреплении правовой основы двусторонних отношений. Стороны обсудили вопросы дальнейшей активизации связей в этом направлении.

Премьер-министр Эстонской Республики А.Ансип встретился с Премьер-министром Республики Узбекистан Ш.Мирзиёевым. В ходе беседы были обсуждены вопросы, касающиеся развития торгово-экономического, инвестиционного, научно-технического и культурно-гуманитарного сотрудничества Узбекистана и Эстонии.

**УзА.**

## УЗБЕКИСТАН — ЕС: НАСТРОЙ НА ДОЛГОСРОЧНОЕ СОТРУДНИЧЕСТВО

**В ходе пребывания в Узбекистане членов делегации Европейского парламента в Ташкенте состоялось восьмое заседание Комитета парламентского сотрудничества «Узбекистан—ЕС» с участием членов Сената, депутатов Законодательной палаты Олий Мажлиса, представителей министерств и ведомств, а также экспертно-аналитических и научных кругов Республики Узбекистан.**

На заседании был обсужден широкий круг вопросов, касающихся двустороннего сотрудничества Узбекистана с Европейским Союзом, в том числе в социально-экономической, финансовой, научно-технической областях, в сфере образования и здравоохранения, защиты окружающей среды и рационального использования природных ресурсов. Обе стороны выразили твердую решимость в дальнейшей активизации взаимодействия в борьбе с транснациональной организованной преступностью, незаконным оборотом наркотических веществ, терроризмом и религиозным экстремизмом, тесном сотрудничестве в деле урегулирования ситуации в Афганистане и укрепления региональной безопасности и стабильности в целом.

(Окончание на 2-й стр.)

## В СЕНАТЕ ОЛИЙ МАЖЛИСА

**29 октября состоялось заседание Кенгаша Сената Олий Мажлиса Республики Узбекистан.**

Кенгаш рассмотрел вопрос «О ходе исполнения Постановления Сената Олий Мажлиса Республики Узбекистан от 5 декабря 2009 года «О ходе исполнения Постановления Сената Олий Мажлиса Республики Узбекистан от 27 марта 2009 года «О роли и ответственности местных органов власти за безусловное выполнение Антикризисной программы на 2009–2012 гг.».

В заседании Кенгаша приняли участие сенаторы, члены Комиссии Сената по содействию активизации деятельности представительных органов власти на местах, председатели постоянных комиссий Кенгашей народных депутатов ряда областей, председатели некоторых районных и городских Кенгашей народных депутатов, представители хокимиятов Республики Каракалпакстан, областей и г.Ташкента, а также средств массовой информации.

Кенгаш отметил, что органами государственной власти на местах в целом обеспечивается выполнение намеченных мер по реализации экономической составляющей Антикризисной программы на 2009–2012 гг.

(Окончание на 2-й стр.)

## ОДНИМ АБЗАЦЕМ

*По сообщениям информационной службы Ташгорхокимията и наших корреспондентов.*

✓ За прошедшие девять месяцев в Яккасарайском районе получили работу на основе надомничества 377 человек. Из них 25 трудятся на Ташкентском заводе по строительству и ремонту пассажирских вагонов. Ими уже выполнена работа в объеме 104 млн. сумов.

✓ На действующем в столице узбекско-китайском совместном предприятии «Электрон хисоблагич» разработана автоматизированная система учета затрат электроэнергии. Преимущества этой системы, получившей название «АСКУЭ», — в экономии и точном учете использованной потребителями электроэнергии.

✓ **ЗАВТРА** специалисты Ташкентской городской ассоциации ТЧСЖ проведут для представителей товариществ очередную консультацию по содержанию общего имущества ТЧСЖ.

## НОВОСТИ XXI ВЕКА

*вчера, сегодня, завтра*

### В СТРАНЕ

**● Во всех регионах республики проходят собрания активов, на которых обсуждаются итоги социально-экономического развития за девять месяцев текущего года и приоритетные задачи по исполнению программы социально-экономического развития на 2010 год.**

**● В Самарканде прошло мероприятие, посвященное изучению сути и значения выступления Президента Ислама Каримова на пленарном заседании саммита ООН по Целям развития тысячелетия.**

**● Комплектующие детали и узлы для асакинских автомобилестроителей, производимые андижанским ЧП «Металлторг-Люкс», по качеству не уступают импортным аналогам, но при этом на 15 процентов дешевле. Кроме комплектующих, ЧП выпускает и товары массового потребления. За 10 месяцев нынешнего года «Металлторг-Люкс» произвел продукции на 1 миллиард 864 миллиона сумов, в то время как за весь прошлый год этот показатель составил 1 миллиард 527 миллионов сумов.**

**● В этом году в Джизакской области более чем на 33 800 гектарах выращены клевер, кукуруза и кормовая свекла. В 141 пункте по реализации комбикорма к настоящему времени животноводам реализовано свыше 50 тысяч тонн шрота и шелухи.**

### В МИРЕ

**● В ходе официального визита президента России Д. Медведева во Вьетнам подписан ряд соглашений. Руководству двух стран предстоит сконцентрировать усилия на развитии инвестиционных связей. Одна из договоренностей касается строительства первой во Вьетнаме АЭС, которую должны запустить к 2020 году.**

**● Число пострадавших от теракта в Стамбуле возросло до 32 человек, в их числе 15 полицейских и 17 прохожих. При осмотре места происшествия стражи порядка обнаружили еще одно взрывное устройство. По неофициальной версии, к теракту причастны курдские экстремисты.**

**● В Токио, где проживают 13 млн. человек, принимаются меры для борьбы с дорожными пробками. Здесь строят автобаны на уровне 5-6 этажей. Число автомобилей в городе превышает 5,5 млн. Протяженность линий токийского автобана в общей сложности составляет около двух тысяч километров, они дублируют главные магистрали города.**

**● Массовый пробег состоялся в Мадриде. Его участниками стали несколько сот овец и пастухи. Цель акции – привлечь внимание к овцеводству как традиционному испанскому промыслу. Дело в том, что под угрозой уничтожения в стране более 120 тысяч км троп для выгона скота. На их месте планируется построить скоростные автострады.**

**● Оливер Стоун стал обладателем почетной награды за вклад в развитие кинематографа на кинофестивале в Мумбаи. Режиссер прибыл в Индию, чтобы представить зрителям этой страны свою картину 2004 года «Александр». Перемонтированная версия фильма была показана в рамках фестиваля в Мумбаи в конце октября.**

**Выступление Президента Республики Узбекистан на 65-й сессии Генеральной Ассамблеи ООН продолжает вызывать живой интерес общественности Египта и широко комментируется СМИ страны. В популярном египетском еженедельнике «Ахбар аль-усубъ» («Новости недели») опубликована статья известного журналиста Ибрагима Нагди «Афганскую проблему невозможно решить военным путем», посвященная выступлению Президента Ислама Каримова в Нью-Йорке.**

## МИРНЫЕ ИНИЦИАТИВЫ УЗБЕКИСТАНА С ТРИБУНЫ ООН

Египетский журналист в своей статье информирует читателей о том, что выступление Президента Узбекистана было посвящено наиболее актуальным и важным региональным и международным проблемам.

Автор подчеркивает, что сегодняшняя ситуация в Афганистане подтверждает мнение, высказанное Президентом Узбекистана о том, что исключительно военными методами афганскую проблему решить невозможно. Отмечается, что выбранная военная стратегия международной коалиции по установлению мира и стабильности в этой стране не дает желаемых результатов. Продолжающаяся война в Афганистане приводит к повсеместному ухудшению экономического и социального положения афганского народа и осложнению решения самой афганской проблемы.

И.Нагди указывает, что для решения афганского вопроса Президентом Исламом Каримовым были сформулированы предложения по созданию под эгидой ООН контактной группы в формате «6+3», оказанию адресной экономической помощи афганскому народу и осуществлению социально ориентированных проектов в стране и, самое главное, уважительному отношению к многовековым традициям и ценностям народа Афганистана.

В статье отмечается, что Президент Узбекистана назвал трагические события; имевшие место в июне 2010 года в Кыргызстане, серьезной угрозой стабильности в Центральной Азии. Проживающие в Кыргызстане кыргызская и узбекская диаспоры стали заложниками глубоко продуманной и хорошо организованной акции со стороны третьих сил.

Продолжая данную тему, египетский журналист подчеркивает, что основной целью инцидента в Кыргызстане было не только создание хаоса в стране, но и втягивание, главным образом Узбекистана, в этот искусственно созданный конфликт.

В статье акцентируется особое внимание на словах Президента Узбекистана о том, что важнейшей на сегодняшний день задачей является проведение независимого международного расследования погромов, убийств и насилия, совершенных на юге Кыргызстана, с целью привлечения к ответственности всех организаторов этих кровавых злодеяний.

В завершение своего выступления Президент Узбекистана упомянул о значительном сокращении акватории Аральского моря за счет снижения уровня воды в Амударье и Сырдарье, что ухудшает и без того весьма сложную экологическую ситуацию в регионе.

## В СЕНАТЕ ОЛИЙ МАЖЛИСА

**(Окончание. Начало на 1-й стр.)**

Изучение показало, что во исполнение вышеуказанного Постановления Сената в Республике Каракалпакстан, Бухарской, Сурхандарьинской областях приняты конкретные меры, направленные на усиление роли депутатского корпуса в осуществлении контроля за реализацией региональных и отраслевых программ антикризисных мер, совершенствование контроля за органами исполнительной власти, активизировалось взаимодействие местных Кенгашей народных депутатов со средствами массовой информации.

Вместе с тем в отдельных случаях местные Кенгаши народных депутатов, их постоянные комиссии не в полной мере осуществляют контроль за исполнением территориальных антикризисных программ и решений сессий местных Кенгашей и их постоянных комиссий.

В ходе обсуждения вопроса участниками Кенгаша Сената был высказан ряд рекомендаций, направленных на дальнейшую активизацию деятельности местных Кенгашей народных депутатов по усилению действенности мер депутатского контроля за качественным и своевременным исполнением законов и государственных отраслевых и региональных антикризисных программ, решений сессий местных Кенгашей народных депутатов и их постоянных комиссий.

На заседании Кенгаша Сената был также рассмотрен вопрос о ходе исполнения Программы действий Сената Олий Мажлиса Республики Узбекистан по реализации основных положений выступления Президента Республики Узбекистан Ислама Каримова на первом заседании Сената Олий Мажлиса Республики Узбекистан 26 января 2010 года, его доклада на совместном заседании Законодательной палаты и Сената Олий Мажлиса Республики Узбекистан 27 января 2010 года «Модернизация страны и построение сильного гражданского общества – наш главный приоритет».

По итогам обсуждения Кенгаш принял соответствующие постановления.

**Пресс-служба Сената Олий Мажлиса Республики Узбекистан**

## УЗБЕКИСТАН — ЕС: НАСТРОЙ НА ДОЛГОСРОЧНОЕ СОТРУДНИЧЕСТВО

**(Окончание. Начало на 1-й стр.)**

В ходе встречи стороны отметили последовательность в развитии двусторонних отношений во всех областях, в том числе в сфере парламентаризма, и выразили заинтересованность в дальнейшем укреплении сотрудничества в данном направлении.

В частности, депутат Европарламента, член делегации по связям со странами Центральной Азии и Монголией Инесе Вайдере (Латвия) выражает уверенность в положительном развитии сотрудничества «Узбекистан — ЕС» в силу наличия прежде всего желания у обеих сторон двигаться вперед.

«Существует совершенно очевидное стремление к взаимовыгодному сотрудничеству. Необходимо, — отмечает она, — главным образом эффективно использовать потенциал в торгово-экономической сфере. Ваша страна богата природными ресурсами. Европейские страны, в свою очередь, обладают большим ресурсом новых технологий, в частности, мы успешно развиваем технологии возобновляемых источников энергии. В этой связи взаимный обмен опытом способствовал бы росту эффективного сотрудничества.

Европейский Союз проявляет повышенную заинтересованность в дальнейшей активизации сотрудничества с Центральноазиатским регионом в целом и с Узбекистаном в частности. Здесь стоит особо подчеркнуть, что политика, проводимая руководством Узбекистана, служит стабилизирующим фактором для всего региона».

Позицию Узбекистана по трагическим событиям на юге Кыргызстана депутат называет уравновешенной. По мнению депутата Европарламента, это была наиболее правильная на тот момент позиция, так как в противном случае имевший место конфликт мог приобрести иные масштабы, что было бы чревато тяжелыми последствиями для всего региона.

Инесе Вайдере высоко оценивает меры, предпринимаемые Узбекистаном в деле стабилизации и экономического восстановления Афганистана. Депутат особо отмечает инициативу нашей страны по строительству дорожно-коммуникационной инфраструктуры Афганистана. С ее слов, роль Узбекистана прежде всего как международного пункта для транспортировки грузов невоенного назначения в Афганистан является неоценимой.

Позиция Узбекистана о необходимости проведения независимой международной экспертизы проектов строительства крупных ГЭС на трансграничных реках также находит поддержку и понимание со стороны Инесе Вайдере. «Всецело разделяю обеспокоенность Узбекистана этими проектами, так как сама, еще будучи министром по окружающей среде, изучала данные вопросы и, следовательно, имею представление, о чем идет речь. К большому сожалению, в международной практике в этом направлении существуют значительные недоработки. Полагаю, есть необходимость формирования единой международной процедуры по проведению подобных экспертиз», — говорит она.

«В целом мы видим практический, прагматичный подход с узбекской стороны в деле развития сотрудничества, а значит, мы на правильном пути», — заключает депутат Европарламента.

По словам другого депутата Европарламента, члена делегации по связям со странами Центральной Азии и Монголией Вилии Блинкевичиуте (Литва), развитие сотрудничества со странами Центральной Азии, в частности с Узбекистаном, является весьма перспективным и важным направлением в политике Европейского Союза.

Говоря о состоянии парламентаризма в республике, депутат отмечает последовательное развитие многопартийной системы в Узбекистане. «Последние парламентские выборы в декабре прошлого года служат явным примером достигнутых успехов Узбекистана за прошедший период в этом направлении», — отмечает она.

Вилия Блинкевичиуте дает позитивную оценку проводимой правительством Узбекистана политике в области гендерного равенства. Увеличение числа женщин, участвующих в общественно-политической жизни республики, не может не радовать, и в целом Узбекистан представляет собой хороший пример в вопросе развития гендерной политики.

Потенциал для развития межпарламентских отношений между Европейским Союзом и Узбекистаном, со слов участницы заседания, чрезвычайно велик. Обе стороны осознают значимость такого рода сотрудничества. Все настроены решительно, а значит, впереди нас ждут большие достижения.

**ИА «Жахон».**

## ЗДЕСЬ ГОТОВЯТ СПЕЦИАЛИСТОВ, ВОСТРЕБОВАННЫХ НА РЫНКЕ ТРУДА

Совершенствованию системы образования, укреплению национальной основы, повышению его качества до уровня мировых стандартов в нашей стране придается огромное значение. На это нацелены масштабные государственные программы, осуществляемые на основе заложенных в них принципов, идет подготовка специалистов новой формации, готовых к защите достижений нашего народа за годы независимости, к активному участию в проводимых социально-экономических реформах в целях дальнейшего развития нашего общества.

На подготовку специалистов, обладающих качественными знаниями, компетентностью, способностью к быстрой адаптации в современной социально-экономической жизни страны, направляет свои усилия и профессорско-преподавательский коллектив Ташкентского финансового института. В нынешнем году к уже имеющимся специальностям здесь добавились новые. Начата подготовка бакалавров в области оценочного дела, а также банковского учета и аудита.

Вуз, расширивший свою материально-техническую базу за счет ввода в действие новых учебных корпусов, пополнения их современным оборудованием, а также более широкого использования в учебно-воспитательном процессе новейших педагогических технологий, укрепления сотрудничества с различными финансовыми структурами, смог добиться главного – качественной подготовки специалистов, востребованных на рынке труда. Из выпускников прошлого учебного года, а это 1519 бакалавров и 343 магистранта, трудоустроено в банки, страховые компании, учреждения Министерства финансов, профессиональные колледжи и академические лицеи 90 процентов. И все это благодаря тому вниманию, которое уделяется здесь совершенствованию учебно-воспитательного процесса, воспитанию гармонично развитого поколения, широкому приобщению студентов к практической работе.

– На сегодняшний день в нашем вузе, – говорит его проректор, доктор экономических наук, профессор Акрам Аббасович Каримов, – работают 488 высококвалифицированных специалистов, из которых 43 доктора наук, 231 кандидат наук. Все они целенаправленно работают над внедрением того нового, что появляется в педагогической практике и способствует лучшей подготовке будущих специалистов. Многие из них являются авторами учебников и учебных пособий, способствующих лучшему усвоению преподаваемых дисциплин. В числе таких можно назвать А. Вахабова, А. Джураева, учебник которых «Налоги и налогообложение» признан лучшим в республиканском конкурсе, Д. Таджибаеву, занявшую 2-е место в этом же конкурсе за учебник «Методика преподавания специальных дисциплин». Учебники по банковскому и страховому делу написали Т. Каралиев, Х. Шенаев, Т. Баймуратов и другие.

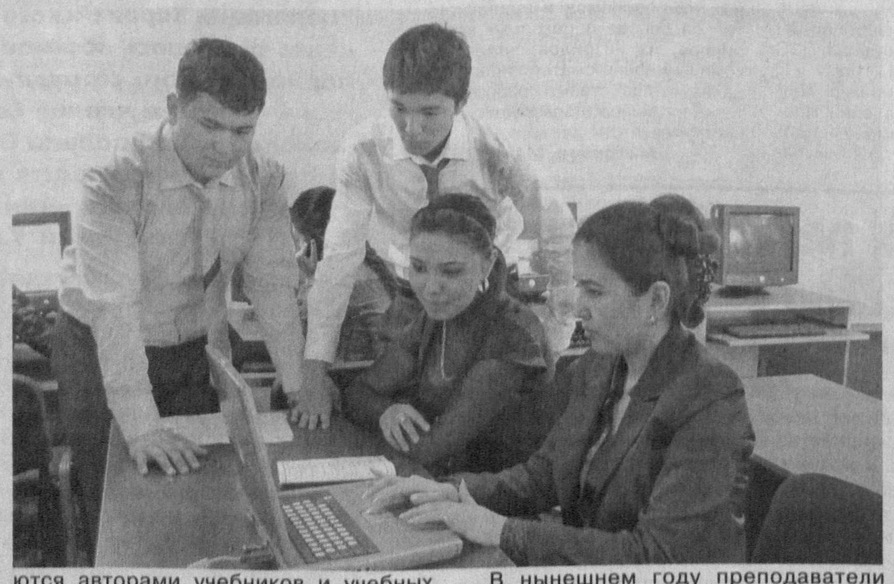

В нынешнем году преподаватели вуза подготовили к изданию 19 наименований учебников и учебных пособий для профессиональных колледжей и академических лицеев. Все это продиктовано стремлением к решению задач, намеченных в Государственной программе «Год гармонично развитого поколения» и предусматривающих дальнейшее повышение эффективности и качества обучения специалистов.

**Н. НИЗАМОВА.**
**Фото К. УЛЬМАСОВА.**

**2010 год – Год гармонично развитого поколения**

## ПОСВЯЩЕНО АКТУАЛЬНЫМ ПРОБЛЕМАМ НАУКИ

**В Академии наук Узбекистана состоялась республиканская научно-практическая конференция на тему «Актуальные проблемы науки глазами молодых ученых», сообщает УзА. Мероприятие организовано советом молодых ученых Академии наук в сотрудничестве с Центральным советом профсоюза работников образования и науки и Центральным советом общественного движения молодежи «Камолот».**

Президент Академии наук Узбекистана Ш.Салихов, председатель Центрального совета общественного движения молодежи «Камолот» Б.Ганиев отметили, что проводимые под руководством Президента Ислама Каримова широкомасштабные работы по предоставлению молодому поколению современного образования, содействию в проявлении своих способностей, всемерной поддержке инициативной, обладающей высоким потенциалом молодежи дают свои весомые результаты.

В рамках Государственной программы «Год гармонично развитого поколения» все более укрепляется материально-техническая база образовательных учреждений, совершенствуется качество и содержание образования. Созданы все возможности для развития научного и интеллектуального потенциала юношей и девушек. Молодые ученые страны имеют возможность вести научные исследования в современных лабораториях. С целью координации и активизации деятельности при Академии наук действует совет молодых ученых.

В числе таких молодых ученых – и старший научный сотрудник Института материаловедения научно-производственного объединения «Физика-Солнце» Академии наук Джобир Ахадов, ставший кандидатом технических наук в 27 лет. Он занимается исследованиями в области расширения масштабов использования экологически чистой энергии. Изобретенное им устройство для одновременной выработки из энергии солнца водородной, электрической и тепловой энергии на традиционной Республиканской ярмарке инновационных идей, технологий и проектов привлекло внимание специалистов. В настоящее время Д.Ахадов ведет работу по дальнейшему усовершенствованию и внедрению в промышленность своего устройства.

В ходе конференции были заслушаны доклады, посвященные актуальным вопросам интеграции науки и высшего образования, совершенствования механизмов использования творческого потенциала молодых ученых в целях реализации стоящих перед нашим обществом актуальных задач, дальнейшего усиления интереса молодежи к научной деятельности.

**Бахор ХИДИРОВА.**

## ОПРЕДЕЛЕНЫ ЗАДАЧИ ПО МЕЖДУНАРОДНЫМ ПЕРЕВОЗКАМ ГРУЗОВ

В Ташкенте прошла XIX тарифная конференция железнодорожных администраций – участниц Тарифного соглашения железнодорожных администраций стран СНГ. В работе совещания приняли участие представители железнодорожных администраций Азербайджана, Армении, Беларуси, Грузии, Кыргызстана, Молдовы, Российской Федерации, Таджикистана, Туркменистана, Украины, Узбекистана.

Заместитель председателя правления ГАЖК «Узбекистон темир йуллари» А. Абдуллаев ознакомил участников конференции с достижениями последних лет, рассказал о сооружении новых железнодорожных магистралей Навои – Учкудук – Мискен – Султануиздаг – Нукус и Ташгузар – Бойсун – Кумкурган, строительстве совмещенного (железнодорожного и автомобильного) моста через Амударью близ поселка Асака, об электрификации наших железных дорог, строительстве волоконно-оптических линий связи, о строительстве грузовых, а теперь уже и пассажирских вагонов и других новациях.

В условиях проводимых реформ вопросы тарифного регулирования являются одним из ключевых факторов развития международных перевозок грузов железнодорожным транспортом и повышения его конкурентоспособности.

Тарифное соглашение было принято в 1993 году в целях сохранения единого тарифного пространства, обеспечения конкурентоспособности перевозок грузов железнодорожным транспортом в Международном сообществе, и с тех пор на ежегодно проводимых конференциях заслушиваются итоги о проделанной работе, проводятся согласования тарифной политики на следующий фрахтовый год. На нынешней конференции они утверждены на 2011 год.

**Г. ПИЛИПЕНКО.**

# МЕРИДИАН ДУХОВНОСТИ

## ART WEEK STYLE.UZ – ПЕРЕКРЕСТОК ИСКУССТВ, ТРАДИЦИЙ И СОВРЕМЕННОСТИ

**Неделя искусства и моды, проходившая в Ташкенте, вызвала большой интерес среди широкой общественности и СМИ России.**

В частности **МТРК «МИР»** и портал **«Интермода»** посвятили данному мероприятию материалы под названиями «Неделя высокой моды и искусства в Узбекистане открылась фотовыставкой» и «Мировые бренды привезли последние коллекции на Art Week Style.uz в Узбекистане». В них подчеркивается, что данный проект представлен как одно из самых ярких для Центральной Азии событий международного масштаба. «Демонстрация на узбекских подиумах коллекций от знаменитых кутюрье превратили Ташкент в столицу мировой моды», — отмечают российские журналисты.

Другое специализированное агентство **«Риамода»** отмечает, что Art Week Style.uz позиционирует себя как своеобразный перекресток искусств, традиций и современности. По словам автора, уже пятый год подряд этот проект восхищает широким размахом и динамикой, поражает разноформатностью мероприятий и именами гостей из числа мировых знаменитостей.

Далее «Риамода» сообщает, что в этом году на Art Week были представлены выставки известных и молодых художников, дефиле от узбекских и зарубежных модельеров, состоялись фестиваль национального платья, театральный фестиваль, научно-культурологические конференции, конкурсы начинающих дизайнеров и спортивных танцев, мастер-классы от специалистов из различных сфер искусства и моды, благотворительные мероприятия и клубные шоу звезд мировой эстрады.

Российское информационно-аналитическое агентство **«Инфошос»** подчеркивает, что Art Week дает уникальную возможность талантливой творческой молодежи заявить о себе, представив свои коллекции на одном подиуме с международными брендами и получив возможность для дальнейшего профессионального роста. Отмечается, что в рамках недели проводились мастер-классы, выделялись гранты талантливой молодежи, мастерам текстильного и ткаческого искусства, занимающимся восстановлением старинных технологий производства тканей и кроя.

Российское информационное агентство **REGNUM Новости** опубликовало несколько статей, посвященных Неделе моды и искусства Art Week Style.uz.

«В Узбекистане намерены еще более приумножить славу Ташкента как культурного центра, - сообщает корреспондент ИА REGNUM Новости. - В Ташкенте всегда проходило много международных кинофестивалей, выставок, город знаменит своей театральной деятельностью и эстрадой. Вместе с этим сегодня Ташкент продолжает жить насыщенной культурной жизнью. В целом в стране наряду с современными тенденциями сохраняются собственные традиции».

В статье также отмечается, что в числе гостей ежегодной Art Week Style.uz были такие известные художники и дизайнеры, как Катрин Метэ (Франция), Марко Перего (Италия), Доменико Вакка (США), Агата Руис де ла Прада, Фернандо Лемоньес (Испания) и др. Всемирно известный тенор Хосе Каррерас, известные эстрадные группы «Chico& The Gypsies» (Франция), «Montefiori Cocktail» (Италия) дали концерты в рамках мероприятия.

Как передает корреспондент ИА REGNUM Новости, в рамках проходящей в Узбекистане Недели моды и искусства Art Week Style.uz также завершен масштабный проект, который воплотился в выпуске в республике первого номера всемирно известного модного журнала L'OFFICIEL CENTRAL ASIA.

Российское **Агентство национальных новостей** (ANNews) отметило, что главным организатором мероприятия является Фонд Форум Узбекистана, уделяющий большое внимание развитию международного культурного обмена и оказывающий поддержку талантливым детям и молодежи, ремесленным династиям и творческим деятелям посредством выделения грантов, стипендий, проведения конкурсов, фестивалей, выставок, круглых столов как в Узбекистане, так и за рубежом.

«Art Week Style.uz, направленная на развитие международного сотрудничества в различных видах искусства и поддержку творческих личностей, проводилась при поддержке крупных отечественных и международных структур и общественных организаций, среди которых Британский совет, Французский культурный центр им. Виктора Гюго и Японский фонд», - заключает агентство.

**ИА «Жахон».**

Мир творчества

## СИМФОНИЯ В ГЛИНЕ

Уже первые самостоятельные работы Людмилы Козловой - наборы национальной посуды, включавшие шокоса, ляганы, пиалы, обратили на себя внимание специалистов. Спустя несколько лет один из таких наборов был приобретен Музеем искусств в Ташкенте. Хорошей школой стали для художника-керамиста поездки в другие города страны. Во многом помогали ей друзья и прежде всего члены Творческого объединения художников Академии художеств Узбекистана.

Постигая технологию керамики, законы искусства малой пластики, Л. Козлова пленилась теплотой скульптуры малых форм, ее соразмерностью человеку, законченной в ней интимно-доверительной интонацией. Основное направление творчества художницы - декоративные керамические панно и керамическая пластика малых форм. Она - мастер индивидуальной манеры исполнения. Умело использует пластические и декоративные свойства глины, возможности вариантов внеутилитарных форм. В основе ее творчества - особый способ пластического мышления, скульптурное видение формы, идущее от трактовки объемного трехмерного изображения предмета в пространстве. Подчиняя себе материал, делая его компонентом формообразования, художница получает возможность обращаться к широкому кругу тем и сюжетов, создавать в глине образную интерпретацию разнообразных явлений.

- Сам процесс создания такого произведения напоминает работу скульптора, – говорит Людмила Козлова. — Нужно быть художником декоративного искусства, чтобы получилась скульптура в глине. Мои работы отличает пластика скульптурных объемов, обогащенная цветом и фактурной проработкой поверхности. А один из внешних признаков ряда произведений - их сравнительно крупный размер. Это не уютные домашние вещи, а работы, несущие определенные эмоционально-духовные нагрузки, мысли, чувства и впечатления художника». Главное в творчестве - создание метафорического образа, эмоциональная окраска которого зависит от конкретных жизненных впечатлений, в конечном итоге определяющихся тонкостью художнической натуры автора. Лепка изделий должна быть мягкой, слегка обобщенной. Я сама расписываю композиции, сохраняя при этом ту меру условности, которая делает роспись декоративным элементом, а не натуралистической раскраской.

Своеобразный подход Л. Козловой к глине позволил создавать вещи, образная структура которых раскрывается через сложную цепь свободных вариаций переживаемых впечатлений и возникающих ассоциаций. Ее работы отличаются простотой и ясностью художественного языка, широким кругом тем и образов. Она мастерски создает композиции, состоящие из объемов, в основе которых - либо фигура человека, либо какой-либо предмет, т.е. все то, что формирует соответствующее замыслу мастера образное прочтение произведения. Скульптурные композиции автора лиричны, наполнены потаенным смыслом, проникновением в тайну бытия. Среди любимых - женские символико-аллегорические образы, условные стилизованные изображения. Радостью вдохновенного творчества проникнуты композиции ее настенного триптиха «Музыка. Созвучие. Сонет», олицетворяющего лирические мелодии. Здесь не увидишь инструмента, но фигура каждой женщины (а всего их три) олицетворяет звуки игры на пианино, скрипке или другом музыкальном инструменте.

Интересной по замыслу является также серия работ мастера под условным названием «Созвучие», отличающихся лиричностью и поэтическим настроем. Это четыре крупные, высотой до 70 см, объемные декоративные скульптуры поэтических женских образов. Для произведения характерны мощь лепки и композиционная смелость, декоративность, возникающая с помощью цвета. Красновато-коричневая скульптура лишь кое-где тронута росписью. Непринужденность и естественность поз, создающих настроение персонажей, переданы средствами самой пластики. Поэтична декоративная скульптура «Надежда и ожидание», решенная в прозрачно зеленоватой гамме цветов, созвучной поэтическим образам двух девичьих фигур. Скульптура «Девушка из легенды» решена в синевато-голубоватых тонах кобальтовой гаммы - высветленное, сугубо условно выполненное лицо, шероховатая поверхность материала (шамот).

Тематическое разнообразие работ Л. Козловой - свидетельство того, что ее интересуют сложные философские раздумья и поэтическая недосказанность. Всю широту восприятия мира она «переплавляет» в своеобразную глиняную симфонию, где пластика материала, его цветовые обертоны несут основную эмоциональную и содержательную нагрузку. Особенно привлекает художницу природа. Она часто изображает гранат - символ плодородия и достатка, используемого в декоративном искусстве древности. Таков «Гранатовый сад», воспевающий одушевленность природы, мощь земли, которую художница здесь передает в виде головы мифической женщины-дриады, воплощающей растение. Лицо женщины выполнено в восточном стиле. Здесь же изображены стилизованные деревца и плоды граната - целые и половинки.

Головка девушки на фоне трав исполнена и в декоративной пластике «Голос трав», состоящей из пяти предметов. В другую пластовую композицию «Запахи лета» также включено изображение девушки с сидящей на плече бабочкой в окружении цветов. Поэтична декоративная форма или скульптура «Веселая прогулка». В авангардном стиле Л. Козлова решила композицию «Осень», а декоративная пластика «Осенние сны» создана по мотивам стихотворной строчки «Где-то в забытом саду осень рассыпалась сном». Она состоит из двух пластов и мини-натюрморта.

Из материалов Л. Козлова предпочитает работать с естественной красной глиной и глиной, смешанной с шамотом, используя едва заметную тонировку майоликой, цветные соли кобальта и зеленоватую окись меди. Работает она также с ангобами, глазурями, эмалями. Пользуется так называемыми пинками - красителями, которые старые мастера делали из растений, перетирая их в порошок.

Поэтически трепетный настрой Л. Козловой не случаен. Она любит читать и сама сочиняет стихи, наполненные романтикой, лиризмом, проникновением в философскую сущность бытия, любовью к окружающему миру. В своем творчестве Л. Козлова - мастер. Она интересно и своеобразно разрабатывает метод пластического мышления в глине, постоянно развивая и обогащая его в поиске.

**К. УСМАНОВА.**

## ПО ПУТИ ОБЕСПЕЧЕНИЯ БЕЗОПАСНОСТИ ГРАЖДАН

**В Министерстве по чрезвычайным ситуациям Республики Узбекистан состоялась конференция, посвященная значению мониторинга и прогнозирования в предупреждении чрезвычайных ситуаций.**

Заместитель министра по чрезвычайным ситуациям Узбекистана Х.Абдулазизов особо отметил, что широкомасштабная работа, проводимая в нашей стране по защите населения и территорий от чрезвычайных ситуаций природного и техногенного характера, дает свои весомые результаты. Важным руководством к действию в этом служат соответствующие указы и постановления главы нашего государства.

В рамках выполнения постановления Президента о защите населения и территорий Республики Узбекистан от чрезвычайных ситуаций, связанных с угрозой ливней, наводнений и оползней, принятого 19 марта 2010 года, региональные управления министерства совместно с Республиканским центром гидрометеорологии, соответствующими комитетами и местными хокимиятами изучили территории, где существует опасность возникновения наводнений, селевых потоков и оползней. На местах усилена служба контрольно-наблюдательных постов, укреплена их материально-техническая база.

На основе работ по мониторингу и прогнозированию, проведенных центром «Узгидромет» и государственной службой наблюдения оползней, в целях предупреждения населения о возможных чрезвычайных ситуациях через компании мобильной связи регулярно рассылаются соответствующие SMS-сообщения. Специальные тактические учебные занятия, проводимые на местах при участии соответствующих предприятий и организаций, служат повышению опыта специалистов и бдительности граждан.

В ходе бесед с населением даются необходимые сведения о правилах действия в чрезвычайных ситуациях, оказании помощи окружающим.

На конференции были заслушаны доклады, посвященные сути и значению изменений, внесенных в законодательство по защите населения и территорий от чрезвычайных ситуаций природного и техногенного характера.

**Холмурод САЛИМОВ, корр. УзА.**

## КОНКУРС «НАША ИТАЛИЯ» НАЗВАЛ ПОБЕДИТЕЛЕЙ

**В Республиканском специализированном музыкальном академическом лицее Узбекистана (РСМАЛ) им. В.Успенского прошел заключительный тур конкурса «Наша Италия». Его организаторами выступили Комитет женщин Ташкентской области, клуб «Содружество» при поддержке Посольства Италии в Узбекистане, сообщает НИА «Туркистон - пресс».**

Конкурс «Наша Италия», стартовавший в марте 2010 года, проводился в несколько этапов. Его первый отборочный тур был организован среди учащихся детских школ музыки и искусства (ДШМ) Ташкентской области. По условиям конкурса они представили презентации, отражающие представление об Италии, по нескольким направлениям искусства: художественному, музыкальному, драматическому и хореографическому.

В результате первое место заняла команда ДШМ № 20 из Бекабада, второе место – команда ДШМ № 7 из Ангрена, третье место досталось команде учащихся ДШМ № 9 из Ангрена.

Поздравляя лидеров, председатель Комитета женщин столичной области Сайера Мавлянова, председатель жюри Михо Токимото Ричули, представитель Посольства Италии в Узбекистане Эмануэла Спацини, директор клуба «Содружество» Альбина Белевич отметили мастерство юных участников конкурса и оригинальность подготовленных ими программ. Особенно показательными стали выступления бекабадской и чирчикской команд, презентации которых объединили в себе несколько направлений искусства.

Дипломы победителей и памятные призы участники конкурса получили из рук Чрезвычайного и Полномочного Посла Италии в Узбекистане Джиованни Ричули.

- Непросто было среди такого количества талантливых детей, принимавших участие в нашем конкурсе, выбрать победителей, - отметила Михо Токимото Ричули. - Мы руководствовались прежде всего тем, что отражает суть самого конкурса: креативностью детей, их умением работать в группе и степенью индивидуального самовыражения ребенка посредством искусства.

Участники и организаторы выразили пожелание - сделать проведение конкурса, посвященного Италии, традиционным.

**Римма САБИРДЖАНОВА.**

**Денису семь лет. Из-за повреждения головного мозга у мальчика плохо двигаются рука и нога. Это не могло не повлиять на его душевное состояние. Его замкнутость, страх и отчуждение от окружающих сверстников серьезно тревожили его родителей и близких...**

2010 год – Год гармонично развитого поколения

## СЧАСТЬЕ ДАРИТЬ ДЕТЯМ ЛЮБОВЬ

Бабушка ребенка Татьяна Тарасова обратилась за консультацией в Республиканский центр социальной адаптации детей. Опытные специалисты центра – невропатолог, социальный педагог, психолог, дефектолог, инструктор по лечебной физкультуре – тщательно изучили состояние Дениса и в целях медико-социально-психологической адаптации ребенка предложили необходимые процедуры, занятия по коррекции и психологические тренинги.

Спустя некоторое время лечение дало свои результаты. Денис стал более уверенным в себе, жизнерадостным, в движениях ног и рук появились положительные изменения, а в душе – искорка счастья...

В нашей стране вопросам обеспечения прав и интересов детей независимо от их социального и медицинского состояния, защиты их здоровья, сообщает УзА, уделяется особое внимание. Эти задачи во многом и определяют деятельность Республиканского центра социальной адаптации детей.

Основными направлениями его деятельности являются изучение проблем детей, нуждающихся в социальной защите, – имеющих недостатки в умственно-физическом развитии, хронические заболевания, детей, оставшихся без попечения родителей, из неблагополучных семей, учащихся специализированных школ-интернатов, разработка и реализация специальных программ, налаживание эффективного сотрудничества между различными министерствами и ведомствами, общественными организациями в сфере социальной защиты детей.

Особое внимание, кроме того, уделяется формированию и развитию законодательных основ обеспечения интересов детей, нуждающихся в социальной защите, проведению экспертизы законопроектов. Вместе с тем подробно изучаются вопросы, касающиеся социальной адаптации детей, потерявших кормильца, и защиты их прав, оказывается помощь нуждающимся детям, детям, оказавшимся в сложной жизненной ситуации, лишенным родительской заботы.

За прошедшее время многим гражданам, обратившимся в центр, была оказана помощь в восстановлении их родительских прав, повышении правовых знаний, расширении возможности образования детей, обеспечении законных интересов детей, семьи которых оказались в сложной жизненной ситуации. Важную роль играет сотрудничество с хокимиятами, представителями сферы образования, юристами, учителями, активистами махаллей, комитетов женщин, консультантами по вопросам религиозного просвещения и духовно-нравственного воспитания.

Недавно в центр поступило заявление от жительницы столицы. В результате постоянных скандалов, нездоровой обстановки в семье дети оставлены без внимания. Молодой матери и ее детям была оказана психологическая помощь. В результате проведенной разъяснительной работы восстановлены права детей на получение социальной помощи.

Созданная при центре информационно-консалтинговая служба играет важную роль в оказании помощи детям, страдающим от различных заболеваний, их определении в образовательные учреждения, содействии в том, чтобы дети стали полноправными членами общества. Как отмечает руководитель этой службы Рузимухаммад Султанов, специалисты изучают семейное положение детей, посредством комплексного подхода предоставляют им психологическую, социально-педагогическую, юридическую, методическую и информационно-образовательную помощь. Сотрудники службы помогают семьям заниматься с малышами до трех лет, отстающих в своем развитии, решают вопросы реабилитации ребенка, входящего в группу социального и биологического риска, изучают причины умственного и физического отставания, проводят индивидуальные занятия по коррекции.

- Дети по своей природе чисты и искренни, у них богатый внутренний мир, - говорит психолог центра Альфия Маннапова. - А психология детей с отклонениями в умственном и физическом развитии, нуждающихся в особом подходе, намного сложнее. Только после всестороннего изучения физических и духовно-психологических особенностей ребенка, родители которого обращаются к нам, его лечение, различные упражнения и развивающие занятия назначаются индивидуально. Помочь юным пациентам, характер которых осложнен болезнью, можно посредством увлекательных игр и занятий, чтобы добиться положительных сдвигов.

Созданные в центре учебные кабинеты занимаются развитием определенных физических и интеллектуальных способностей детей. В частности, в сенсорном кабинете созданы возможности на основе современных информационно-коммуникационных и педагогических технологий по проведению упражнений в целях улучшения визуальных, слуховых и осязательных способностей, активизации функций центральной нервной системы. В кабинете арт-терапии на уроках рисования развивается творческий и интеллектуальный потенциал ребенка.

Кабинет музыкальной терапии способствует лечению слабослышащих детей, воспитанию у них эстетического вкуса, а кабинет трудовой терапии прививает навыки выполнения самостоятельной работы. Важную роль в интеллектуальном развитии детей играет «библиотека игрушек», позитивно влияющая на их мышление. Специальные тренажеры в кабинете физического лечения полезны для детей с нарушениями опорно-двигательной системы. Благодаря коррекционно-лечебным занятиям достигнуты определенные результаты в формировании позитивных изменений в состоянии ребятишек с физическими и психологическими нарушениями, в подготовке их к дошкольным образовательным учреждениям, школе, специальным школам-интернатам.

- Год тому назад я привела на занятия в центр свою трехлетнюю дочь, - говорит Нигора Махмудова, проживающая в Яккасарайском районе столицы. - Она отставала в психологическом и речевом развитии. Мы регулярно пользуемся услугами квалифицированных дефектологов, педагогов и врачей. Я довольна произошедшими изменениями в умственном развитии и поведении моей дочери. Заслуживает внимания то, что в этом центре болезни детей лечатся с помощью не лекарств, а коррекционных занятий, даются полезные практические рекомендации для проведения занятий с детьми дома.

В результате проводимых в центре научных исследований были определены социальные, психологические, педагогические возможности интеграции детей в общество, нормы социального развития малышей до трех лет, разработаны эффективные методики лечения и их практического применения. Внедрена эффективная система педагогического и психологического анализа воспитательного процесса в домах «Мехрибонлик» по оказанию воспитанникам социальных услуг.

Реализуемые здесь проекты позволяют применять инновационные методы социальной защиты детей. Международные форумы, научно-практические конференции, беседы за «круглым столом» с участием ведущих зарубежных экспертов, ученых и специалистов играют важную роль в подробном анализе и дальнейшем совершенствовании проводимой работы.

Знакомясь с деятельностью центра, можно убедиться в том, что внимание и забота о каждом ребенке способствуют улучшению их физического, духовного и психологического состояния. Нет для родителей выше счастья, чем благополучие и здоровье своего ребенка.

**Назокат УСМАНОВА.**

## На спортивных аренах

# В ПРИЗЕРАХ — ДВА СТОЛИЧНЫХ КЛУБА

В 26-м заключительном туре чемпионата Узбекистана по футболу хозяева полей не проиграли ни одного матча, выиграв четыре и три встречи сведя вничью.

На финише соревнований своих поклонников порадовали команды ферганский «Нефтчи» и гузарский «Шуртан», обыгравшие ташкентский «Локомотив» со счетом 2:1 и каршинский «Насаф» - 1:0, а также мубарекский «Машъал» и дружина «Алмалык» из одноименного города, которые нанесли поражения наманганскому «Навбахору» - 2:0 и клубу «Андижан» из Андижана – 2:1.

Занявший последнее место ургенчский «Хорезм» закончил турнир почти на мажорной ноте, поделив очки с самаркандским «Динамо» при счете 1:1. И в двух поединках («Металлург» - «Кызылкум», «Пахтакор» - «Бунедкор») зафиксирован результат – 0:0.

Итоговая таблица:

«Бунедкор» (Ташкент)—65 очков
«Пахтакор» (Ташкент)—57
«Насаф» (Карши)—46
«Шуртан» (Гузар)—42
«Машъал» (Мубарек)—37
«Металлург» (Бекабад)—35
«Андижан» (Андижан)—34
«Кызылкум» (Зарафшан)—34
«Навбахор» (Наманган)—31
«Нефтчи» (Фергана)—29
«Алмалык» (Алмалык)—29
«Динамо» (Самарканд)—27
«Локомотив» (Ташкент)—23
«Хорезм» (Ургенч)—13

# ИТОГИ МЕЖДУНАРОДНОГО ТУРНИРА

В казахстанском Талды-Кургане прошел международный турнир по боксу среди юниоров, в котором под руководством тренеров Тулкина Киличева и Баходыра Эркаева принимали участие узбекистанские спортсмены.

Золотые награды завоевали Равшан Умурзаков (65 кг), Бахтиер Кудратов (60 кг), Шахбос Мухамедов (52 кг) и Акмальбек Касымов (64 кг). Серебряными медалистами стали Хасанбай Дустматов (49 кг), Зухриддин Махкамов (75 кг) и Улугбек Муминов (+91 кг). Бронзовых знаков отличия удостоены Самат Хурсанбаев (52 кг) и Мурат Султанходжаев (60 кг).

**Тимофей ЗАХАРОВ.**

# САБИНА — ОБЛАДАТЕЛЬНИЦА ГЛАВНОГО ПРИЗА

**В организованном в Малайзии Международной теннисной федерацией (ITF) престижном женском теннисном турнире защищающая честь нашей страны Сабина Шарипова одержала победу в парных состязаниях.**

В паре с Санди Гумуля из Индонезии, посеянной под вторым номером, Сабина присоединилась к состязаниям во втором круге. По пути в финал они обыграли Йоко Наито (Япония) и Жессику Сабешинскую (Германия) со счетом 6:3, 6:3, Ивану Кинг (США) и Пию Суомалайнен (Финляндия) - 6:4, 6:1, 10:6 и вышли в финал.

В решающем матче Сабина Шарипова и Санди Гумуля со счетом 6:3, 6:2 обыграли опытную пару – индийско-французский дуэт Рушми Чакраварти-Элоди Рогге-Дитрих и стали победителями турнира.

16-летняя Сабина теперь акцентирует все свое внимание на завоевании главного приза и в одиночном разряде. Наша соотечественница, как сильнейшая теннисистка турнира, посеянная под первым номером, обыграла своих соперниц Совжаню Бависетти (Индия) - 6:0, 6:3, Ивану Кинг (США) - 6:1, 6:4. В полуфинале наша юная теннисистка встретится на корте с Элоди Рогге-Дитрих.

В парном разряде продолжающегося во Франции международного женского теннисного турнира наша соотечественница Акгуль Аманмурадова в дуэте с немкой Кристиной Барроис в полуфинале обыграла второй дуэт турнира - Монику Никулеску из Румынии и Магдалену Рибарикову из Словакии со счетом 7:5, 6:1. Теперь они померятся силами с чешскими теннисистками – Люси Храдечка и Ренатой Вораковой.

Наша 15-летняя теннисистка Нателла Набиева, повышающая свой опыт в проходящем в США международном турнире среди подростков, в тандеме с американкой Стефани Наута в матче второго круга парного разряда со счетом 6:2, 6:3 одержала победу над представительницами хозяев - Арин Грин и Лаурой Паттерсон и вышла в четвертьфинал.

**На чемпионате мира по футболу среди инвалидов-ампутантов, прошедшем 16—24 октября этого года в аргентинском городе Креспо, сборная Узбекистана достойно отстояла честь нашей страны и второй раз подряд завоевала титул чемпиона мира.**

# ЧЕМПИОНЫ МИРА — В ТАШКЕНТЕ!

Сборная команда по футболу инвалидов-ампутантов Узбекистана вернулась на Родину.

В Ташкентском международном аэропорту спортивную делегацию торжественно встречали представители соответствующих министерств и ведомств, спортивной общественности, работники средств массовой информации, болельщики.

В нашей стране под руководством Президента Ислама Каримова особое внимание уделяется оказанию материальной и моральной поддержки социально нуждающимся слоям населения, их всесторонней поддержке, укреплению здоровья людей с ограниченными физическими возможностями и инвалидов с помощью физической культуры и спорта, оказанию помощи в занятии ими своего места в обществе. Люди с ограниченными физическими возможностями активно участвуют в политической и общественной жизни страны, вносят свой достойный вклад в процветание Родины.

Победа футбольной сборной инвалидов-ампутантов Узбекистана на состоявшемся в Аргентине чемпионате мира является важным событием в истории отечественного спорта. Наши соотечественники достойно защитили свой чемпионский титул, завоеванный в 2007 году.

В первом туре чемпионата мира узбекские футболисты со счетом 1:0 обыграли представителей Бразилии, сыграли вничью с иранцами. В состязаниях второго тура, прошедшего с участием восьми сильнейших команд, спортсмены Узбекистана, одержав победу над Англией со счетом 6:1, Бразилией – со счетом 4:2 и сыграв вничью с футболистами из России со счетом 3:3, вышли в полуфинал лидерами группы. В матче за путевку в финал узбекские футболисты выиграли у сборной Турции со счетом 2:1.

В решающей встрече наши соотечественники со счетом 3:1 обыграли футболистов Аргентины и второй раз подряд завоевали золотые медали чемпионата мира.

– На прошедшем в Аргентине чемпионате мира наши парни еще раз проявили не только высокое мастерство, но и свою силу воли, мужество, – сказал главный тренер сборной футбольной команды инвалидов-ампутантов Узбекистана Рустам Кариев. – В ходе состязаний игроки чувствовали поддержку Президента нашей страны, всего народа. Когда в их честь прозвучал гимн Узбекистана, в глазах моих подопечных я увидел слезы радости. Мое сердце переполнилось гордостью.

– Я рад, что в финале чемпионата забил два гола в ворота сборной Аргентины и внес свой влад в победу нашей команды, – сказал нападающий Хайдарали Турсунбаев. – Глава нашего государства, три года назад высоко оценивший нашу победу на чемпионате мира в Турции, наградил нас высокими наградами Родины. Тогда в ответ на заботу и внимание мы пообещали и впредь высоко поднимать флаг Узбекистана на спортивных форумах. Эта огромная победа нашей команды является результатом постоянного внимания, уделяемого развитию спорта среди всех слоев населения, в том числе среди инвалидов, их социальной поддержке. Постоянная забота Президента Ислама Каримова об инвалидах служит важным фактором занятия нами достойного места в жизни, покорения новых рубежей в учебе, работе и спорте. Все это – практические результаты широкомасштабной работы, проводимой в Узбекистане по обеспечению интересов человека.

В мероприятии приняла участие заместитель Премьер-министра Республики Узбекистан, председатель Комитета женщин Узбекистана Ф.Акбарова.

**УзА.**

## Ваше здоровье

# НЕ ДИЕТИЧЕСКИЕ, НО ОЧЕНЬ ПОЛЕЗНЫЕ ПРОДУКТЫ

**Чтобы быть здоровым и красивым, не обязательно скупать БАДы и таблетки. Главное — загрузить свой холодильник правильными продуктами, причем желательно обойтись без экзотики.**

**Фасоль** – источник клетчатки и белка — помогает контролировать уровень сахара в крови (то есть обеспечивает чувство сытости и не опасна для фигуры) и к тому же снижает «плохой» холестерин. Употреблять можно в любом виде: отваренную, консервированную, в супах, в качестве гарнира и так далее.

**Зеленый чай**, как и кофе, обладает бодрящим эффектом, но при этом может «похвастаться» антибактериальным и антитромбоцитным эффектом, активизирует иммунную систему, не окрашивает зубную эмаль и даже обеспечивает профилактику кариеса.

**Жирная рыба**. Омега-3 кислоты, содержащиеся в рыбьем жире, отлично защитят от закупорки сосудов и инфаркта соответственно. Но учтите: лучше всего есть рыбу, приготовленную на пару или консервированную с небольшим количеством соли. Зажаренная, засоленная или сушеная, она будет скорее вредна, чем полезна.

**Петрушка** лучше всякой жевательной резинки избавит от несвежего дыхания и неприятных привкусов во рту. Кроме того, богата витамином С, который укрепляет иммунитет и борется с процессом старения.

**Яблоки**. Отдельные сорта содержат до 150 питательных веществ, среди которых и те, что защищают от вирусов, диабета и даже рака. Плюс в яблоках много клетчатки, и некоторые диетологи утверждают, что два яблока в день позволяют сократить общее количество потребляемых калорий процентов на 20. Только не срезайте шкурку перед тем, как их съесть: именно у кожицы прячутся самые чудесные антиоксиданты и полезные нутриенты.

**Помидоры**. Красный пигмент ликопин, придающий этому овощу его характерный цвет, особенно полезен для профилактики заболеваний предстательной железы. Аналогичным свойством обладают все производные продукты, такие как томатная паста, различные соусы и соки.

**Гранат**. Потребление граната и даже гранатового сока способно не только предупредить, но и обратить холестериновое «загрязнение» сердечно-сосудистой системы. Но учтите: сок граната может оказывать закрепляющее действие на ваш кишечник.

**Овсянка**. Надолго отобьет у вас чувство голода, «потренирует» ваш кишечник за счет высокого содержания клетчатки и снизит холестерин. И для внешности полезна: на овсянке без излишних добавок вы не растолстеете, а входящий в ее состав минерал кремний благотворно скажется на состоянии кожи.

**Вареные яйца**. Яйца содержат лецитин, который в нашем организме преобразуется в холин, а тот, в свою очередь, участвует в работе мозга и необходим для хорошей памяти. Кроме того, яйца — очень сытная и одновременно низкокалорийная еда (в одном курином яйце всего около 70—80 ккал).

**Зеленый горошек**. Помимо клетчатки, в нем есть витамин С, поддерживающий иммунитет, и витамин В, обеспечивающий здоровье нервной системы.

**Чернослив**. Феруловая кислота, обнаруженная в черносливе, чрезвычайно полезна для кишечника, препятствует раковым заболеваниям этого органа и в общем оказывает оздоравливающий эффект на пищеварительный тракт. Не можете найти свежие сливы? Не беда: купите засушенные плоды, измельчите и добавьте их в йогурт или кефир. Получается вкусно и чрезвычайно полезно.

**Темный шоколад**. Содержание какао-бобов от 70 процентов и выше обеспечивает большое количество антиоксидантов и гарантирует вам защиту от закупорки сосудов и преждевременного старения. Плохая новость для любителей молочного и белого шоколада: польза у этих сортов лакомства практически отсутствует.

**Замороженные ягоды**. Не стоит недооценивать полезность замороженных продуктов. В отличие от консервирования и варки этот способ хранения сохраняет максимум полезных веществ, а значит, с пакетом какой-нибудь клубники или смородины вы получите витамины и антиоксиданты, которых так не хватает зимой. Как же есть заледеневшие ягодки? Смешайте их с йогуртом или молоком или добавьте в зеленый чай — получите отличный освежающий коктейль.

**Оливки** содержат все главные компоненты здоровья сердца и кровеносных сосудов — мононенасыщенне жиры, фенольные смолы и витамин Е.

**Миндаль**. Подходит для замены жирных и сахаристых перекусов, вроде чипсов и снеков, на более здоровый вариант. Миндальные орешки вкусны, быстро и надолго избавляют от чувства голода и к тому же снижают уровень «плохого» холестерина в крови.

**Перец** чили ускоряет обмен веществ, тем самым помогая избавиться от лишнего веса. Добавьте в свой обед острый соус с этим перцем, и в ближайшие два часа ваш расход калорий увеличится на 15 процентов.

**Цельнозерновые макароны**. Изделия из муки грубого помола намного полезнее своих собратьев высшего сорта. Они содержат «медленные» углеводы, а значит, быстро насыщают, обеспечивают энергией и не вредят фигуре.

**Подготовила Л. ЯКУБОВА.**

## Чтобы город стал еще более благоустроенным и красивым

# НЕ СЖИГАЙТЕ ОПАВШУЮ ЛИСТВУ!

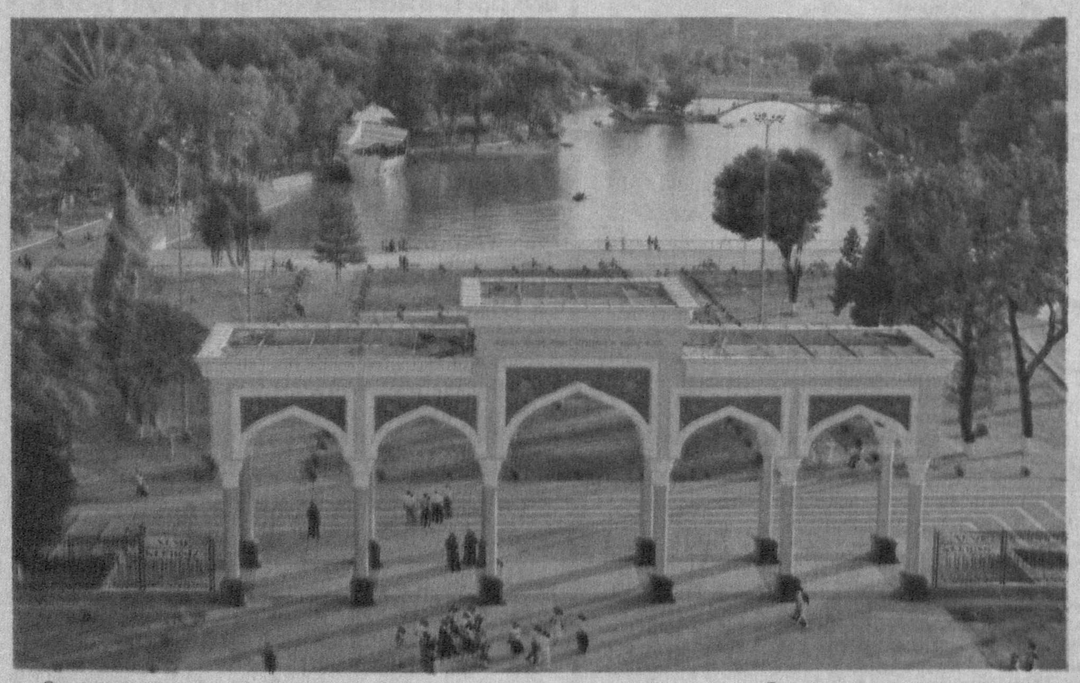

Охрана природы стала важнейшей частью государственной политики нашей страны. После обретения Узбекистаном независимости принят ряд законодательных актов, направленных на рациональное использование природных ресурсов и защиту окружающей среды. Соответствующая международным формам правовая база постоянно совершенствуется. Отработан механизм реализации сформированного природоохранного законодательства, направленного на создание благоприятной среды и условий жизни для будущих поколений. Работа в этом направлении продолжается, но она пока, к сожалению, не стала делом каждого жителя столицы, о чем свидетельствуют в период осеннего листопада вспыхивающие то тут, то там костры.

– Часто жгут костры в частном секторе, в собственных дворах, – говорит начальник отдела научно-технической и экологической безопасности Ташгоркомприроды Д.Алимова. – Но в Ташкенте частный сектор соседствует с многоэтажными домами, и ветер уносит вредный дым костров к ближайшим высотным домам, которые надолго преграждают ему путь.

Дым от сожженных листьев рассеивается очень медленно, в течение двух суток. Вредные вещества практически не исчезают, а остаются в приземном слое атмосферы на том уровне, на котором мы дышим.

Сжигание листьев наносит непоправимый след здоровью человека и окружающей среде. Деревья накапливают в кроне токсичные вещества – в дыму содержится более 70 химических элементов. Химические вещества, попадающие в воздух, способны вызвать интоксикацию организма и поразить дыхательные пути, центральную нервную систему и слизистую оболочку глаз.

Регулярное вдыхание дыма может привести к развитию астмы. Очень страдают от последствий сжигания листьев дети, у которых особо чувствительна иммунная система, и пожилые люди, имеющие сердечно-сосудистые, аллергические заболевания и заболевания дыхательных путей.

Если же в огонь попадают пластиковые бутылки, полиэтиленовые пакеты, обрезки линолеума, при горении выделяется около 75 потенциально токсичных загрязняющих веществ.

Причем медленное тление сухих листьев наиболее опасно, потому что образуются более токсичные вещества, чем при интенсивном горении. Один час, проведенный у такого костра из опавших листьев, по ущербу для здоровья равноценен пятичасовому пребыванию на загазованной городской автомагистрали.

Имеется ряд причин, согласно которым проводить своевременную утилизацию листвы просто необходимо.

Сухую листву, выполнившую свою экологическую миссию, следует вывозить на городскую свалку, утилизировать, покрывая слоем грунта. Перегнивая, листья становятся органическим удобрением, обогащая почву гумусом, и таким образом накопленные в ней токсичные вещества обезвреживаются естественным путем.

Сжигать сухие листья категорически запрещено. Это предусмотрено Законом «Об охране атмосферного воздуха», санитарными нормами и правилами. За эти экологические правонарушения предусмотрена ответственность по статье 88 Кодекса Республики Узбекистан об административной ответственности.

Разведение костров из сухих листьев и бытового мусора с экологической точки зрения - чрезвычайное происшествие. Часто – это дело рук дворников, не желающих возиться с листьями. Иногда инициаторами поджога выступают сами жители, желающие таким образом привести в порядок заваленную листьями территорию у дома. Иногда листья поджигают дети.

Хотим напомнить еще раз, что опавшие листья — это необходимый для нормального развития элемент экологической системы. Поэтому сухую листву, выполнившую свою экологическую миссию, следует не сжигать, а компостировать в компостных ямах, покрывая их слоем грунта.

Основная ответственность ложится на плечи ТЧСЖ, которые не должны допускать сжигания листьев дворниками, обязаны с целью их своевременного вывоза заключать договора с «Махсустранс» или с управлениями благоустройства.

Еще одна примета осени для экологов – дымящие крыши многоэтажных жилых домов, когда начинается ремонт крыш. В первую очередь при плавлении битума в открытом пламени теряются свойства самого битума, который накладывается на расплавленный битум и через несколько месяцев начинает плавиться. То есть в будущем году придется вновь накладывать новый битум – это неэкономично и накладно. Самое главное, что при плавлении битума в открытом пламени вместе с дымом в атмосферу выбрасываются опасные для здоровья вещества.

Чтобы контроль за фактами незаконного сжигания сухих листьев был более эффективным, в Ташгоркомприроды разработаны мероприятия, включающие организацию рейдов по выявлению мест скопления опавшей листвы и предотвращению ее поджога, ведется широкая информационно-просветительская работа с населением, выпущены плакаты с обращениями к жителям столицы не сжигать листву – беречь свое здоровье и окружающую среду. В Ташгоркомприроды действует «телефон доверия», на который можно позвонить, если вы стали свидетелем сжигания сухих листьев: 277-75-43, 277-57-13, 277-21-43.

Уважаемые горожане, руководители предприятий и организаций! Ташкент – столица нашего динамично развивающегося государства, лицо страны. Давайте же вместе позаботимся об улучшении санитарного состояния районов, массивов, махаллей.

Пусть вклад каждого из нас служит дальнейшему процветанию нашей страны.

Учредитель — хокимият г. Ташкента

Главный редактор Акмаль АКРАМОВ

Адрес редакции: 100029, г. Ташкент, ГСП, ул. Матбуотчилар, 32.

Телефоны:
отдел рекламы и объявлений — 233-28-95; 236-57-65.
Факс: 233-21-56, 233-28-95.
Газета выходит пять раз в неделю, кроме субботы и воскресенья.

ISSN 2010-9237

Газета зарегистрирована в Управлении печати и информации г. Ташкента. Регистрационный № 02-2

Индекс — 561. Способ печати — офсетный. Формат — А-2. Объем — 2 п.л. Тираж 2218

По вопросам доставки обращаться в почтовые отделения по месту жительства или в отдел эксплуатации ГСП "Тошкент почтамти" по телефону 233-74-05.

Газета сверстана в компьютерном центре редакции.

Типография акционерной компании «Шарк». Адрес предприятия: ул. Буюк Турон, 41.

Заказ Г-107. Подписано в 15.15 12345