Общественно-политическая городская газета

Вечерний Ташкент

Газета выходит с 1 июля 1966 года

№ 25 (8.760) ◆ Среда, 28 февраля 1996 года ◆ Цена свободная

Товары для народа

Заказы на сотни тысяч

Выставка товаров народного потребления, изготовляемых в цехах ПО «ТТЗ», привлекла довольно широкое внимание представителей предприятий, торговых организаций Ташкента и столичной области. В ассортименте выставленной продукции было более 100 изделий.

Внимательно, даже придирчиво изучали гости предложенный товар, подолгу останавливаясь у стендов. Здесь были отопительные батареи и электрообогреватели, оконные решетки, перекрытия оконные и дверные, сейфы, а также прицепы, зернодробилки, металлические облицовочные плиты, оконные угольники, дверные шпингалеты, тормозные накладки для «ВАЗ-2106» и «2109», шланги тормозные для «ВАЗ-2101 06, 09»; инвентарь для сельскохозяйственных работ, ручные тележки, ограждения металлические и даже айван. Характерно, что уже в течение первого часа работы выставки с руководством прицепного и других производств были заключены договоры о поставках ТНП и прицепов торговым базам Чиланзарского и Юнусабадского районов Ташкента и Сырдарьинской области. Прицепное производство — лидер в развитии ТНП. Из 82 наименований, освоенных объединением, 30 — на его счету.

Кузнечное предприятие «Чилангар» тоже представило разнообразный ассортимент изделий, в том числе гаечные ключи, вилки кардана, пальцы для сельхозмашин, зубила, клещи, топоры, диски, сцепления.

Предложили свою продукцию инструментальный, литейные цехи, цех термической обработки изделий. Трудно найти такую область производства и быта, для нужд которой не потрудились бы заводчане. Были здесь и парковые скамейки и даже мышеловки.

Копировально-множительный цех выставил свои изделия, адресованные детям школьного и дошкольного возрастов: переводные картинки, альбом для рисования, красочную форму «Расписание уроков», деловым людям — комплект бумаги для заметок.

В итоге заключены договоры на сотни тысяч сумов. В числе заказчиков — акционерное общество «Зафар», ЦУМ Юнусабадского района Ташкента, Ташхозторг, Бекабадская торгово-розничная база.

Э. ХОХРОВА.

За строкой Указа

Есть вопросы? Обращайтесь в комиссию

В соответствии с Указом Президента Республики Узбекистан и постановлением Кабинета Министров «О мерах по индексации денежных средств населения во вкладах и по государственному страхованию» и с целью успешного проведения этого важного мероприятия при хокимиятах районов созданы территориальные комиссии, оперативно решающие возникающие у населения вопросы.

— Только на сегодняшний день поступило 14 заявлений от вкладчиков по нашему району, — говорит председатель Сабир-Рахимовской районной комиссии Анатолий Федорович Крысин. — Это и понятно, ведь в ходе практической реализации принятого постановления возможно возникновение различных ситуаций. В связи с этим подобные заявления будут рассматриваться на еженедельно проводимых совещаниях с участием представителей всех компетентных служб. В свою очередь, мы поддерживаем непосредственную связь с районными отделениями Народного банка и страховых управлений, чтобы оперативно на местах решать возникающие вопросы.

Как сообщила нам ответственный секретарь городской комиссии У. Каримова, на сегодняшний день выдано проиндексированных сберкнижек около 12 тысяч и более 200 — по Государственному страхованию.

Соб. инф.

«Сохранять наследие народа — долг каждого»

Таков девиз лотереи, проводимой республиканским обществом охраны памятников «Едгорлик».

— Наша лотерея благотворительная, и все полученные средства, кроме призового фонда, будут направлены на реконструкцию и восстановление памятников истории и культуры Узбекистана, развитие международного туризма, популяризацию историко-культурного наследия нашей республики, — рассказывает один из ее учредителей, председатель правления АО «Буюк Турон» при обществе «Едгорлик» В. П. Горбачев. — Наша лотерея также денежно-вещевая. Призовой фонд будет составлять 50 процентов от суммы реализованных лотерей. В ее тиражах разыгрываются автомобили (в том числе иномарки), индивидуальные дома, коттеджи, квартиры, пакеты акций... В каждом розыгрыше — а лотерея еженедельная — обязательными будут пять основных призов. Первый — гран-при — составит 50 процентов от всего призового фонда.

В отличие от других подобных акций эта лотерея даст возможность владельцу дополнительного выигрыша — а их около 10 тысяч — участвовать в следующем розыгрыше, а также получить денежный или вещевой выигрыш на определенную в тираже сумму.

В случае выпадения выигрыша на выпущенные, но не реализованные билеты причитающаяся по ним сумма также приплюсовывается к призовому фонду следующего тиража и в случае выигрыша будет выплачиваться вдвойне в соответствии с категорией приза.

Благотворительная денежно-вещевая лотерея будет стоить 30 сумов и уже на днях поступит в продажу. Первый ее тираж состоится в Ташкенте, далее розыгрыши пройдут в Самарканде, Бухаре, Хиве, городах, стоящих на Великом шелковом пути.

Соб. инф.

По месту жительства

Необходим строгий контроль

Встречи с депутатами, представителями государственных учреждений, общественных организаций, специалистами стали традицией в Юнусабадском районном совете Народно-демократической партии Узбекистана. Недавно на такую встречу пришел начальник контрольной инспекции по Юнусабадскому району, заместитель хокима Юнусабадского района А.М.Расулов. Разговор затронул актуальную тему — факты недобросовестного обслуживания покупателей. Привлекая к проверкам специалистов и общественность, контрольная инспекция района провела большую работу по проверке деятельности торговых организаций. Проверка, проведенная совместно с работниками налоговой службы, Госкомимущества, санэпидстанции, вскрыла факты недобросовестного отношения к потребителю, антисанитарии и другие негативные явления. Так, в магазине коллективного предприятия «Хусайни», расположенном на улице Темура Малика, один продавец работает сразу в трех отделах — коммерческом, плодоовощном и мясном, что находится в противоречии с санитарными нормами. Мясопродукты продавцом М.Тиллабаевым реализовывались без соответствующего разрешения. Весь плодоовощной отдел насчитывал 15 кг яблок и 5 кг апельсинов, сгнивших и потерявших всякий товарный вид. Кассовый аппарат не работал, а весы для мясопродуктов были не проверены и не опломбированы. В довершение ко всему две гири указывали неправильный вес — 2 кг, хотя фактически весили 1 кг 900 гр и 1 кг 700 гр.

В частном коммерческом магазине «Гайратий» (12-й квартал массива Юнусабад) была выявлена продажа товаров с просроченным сроком годности. Муки в продаже не было, хотя на складе находилось 60 кг муки первого сорта. Склад и складской двор находились в антисанитарном состоянии, в морозильнике хранились вместе молочные и мясные продукты, что противоречит всем гигиеническим нормам.

Не брезгуют обсчетом покупателей в магазине «А-Анор-У» по улице Амира Темура. При контрольной покупке маша и поваренной соли некто А.А.Ходжаев — муж продавца Ш.Х.Ходжаевой, почему-то решивший, что имеет право замещать свою отсутствующую жену, лихо обсчитал покупателя на 1 сум 29 тийинов.

Было выявлено еще несколько фактов нарушений правил торговли. Проверки проводились по жалобам и заявлениям покупателей. По их результатам ряд должностных лиц был освобожден от занимаемых мест, объявлены взыскания, приостановлена деятельность нескольких магазинов до устранения всех имеющихся недостатков в работе.

А.М.Расулов рассказал также о том, что была проведена проверка работы учебных заведений. Здесь тоже выявлены недостатки, по результатам проверок будут производиться взыскания.

На встрече высказывались предложения по устранению подобных фактов безответственности. Еще раз прозвучала мысль о том, что только при широкой поддержке общественности с подобными явлениями можно успешно бороться.

А.ОВЧИННИКОВ.

На строительных площадках

Авторынок готовится к переезду

Накануне четвертой годовщины Дня независимости в Сергели была введена в строй первая очередь нового дехканского рынка. Сейчас строится вторая. А по соседству разместится как бы третья — крупнейший авторынок города.

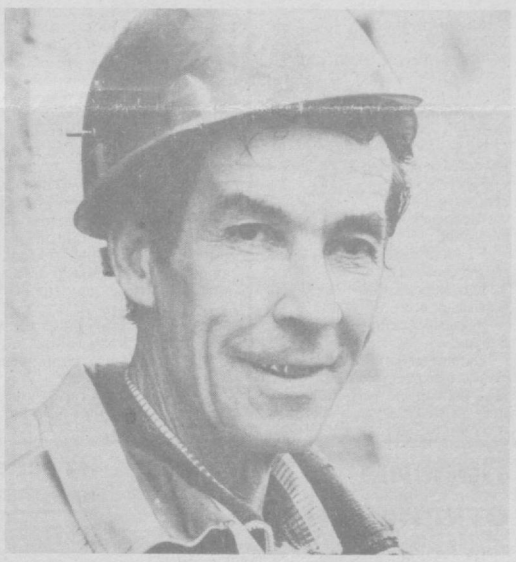

Пока на территории в 15 гектаров хозяйничают строители генподрядного треста «Гордорстройремонт».

— Начали работать в конце декабря, — рассказывает прораб РСУ-3 Рустам Батыров. — Сделали планировку площадки, насыпали, где необходимо, грунт. Сейчас завершаем асфальтирование. Ханабадский асфальтобетонный завод бесперебойно обеспечивает нас всем необходимым, поэтому работа продвигается быстро.

Бульдозеры, грейдеры ровняют территорию. Приятно посмотреть на работу грейдерщика А. Александровича. А по обеим сторонам площадки уже вырисовываются торговые ряды. Для магазинов блоки поставляет экспериментальный комбинат объемно-блочного домостроения. После открытия в них можно будет купить самые разнообразные автозапчасти.

— Бригадами управления «Ташкент ободончилиги» выполнены земельные работы в объеме 35,5 тысячи квадратных метров, — включается в разговор мастер Мурад Шафеев. — Сейчас 10 механизаторов завозят необходимые стройматериалы.

Четко распределяет объем работ бригадир Ф. Лигай, быстро справляются со всем намеченным механизаторы Т. Топилов, М. Клочков, Е. Кабанков и другие. Да иначе и быть не может, ведь объект предполагается сдать к весеннему празднику. Наврузу. И тогда с ипподрома авторынок «переедет» сюда.

Соб. инф.

НА СНИМКАХ: бригадир плотников Б. Юнусов и плотник Ш. Ахмедбаев из управления отделочных работ № 5; звеньевой Г. И. Павлов — один из лучших в УСК № 3 экспериментального комбината объемно-блочного домостроения; идут работы на территории строящегося авторынка.

Фото Р. Галиева.

Информбюро

В республике

● На ташкентском заводе «Компрессор» налажен выпуск роторных пластинчатых компрессоров и на их основе — передвижных станций. На эту продукцию поступают заявки из-за рубежа.

● В Ташкенте начал работу национальный семинар «Стратегия, тенденции сбалансированного развития сельского хозяйства в Узбекистане».

● В Мирабадском районе прошла благотворительная акция. Ее провела таиландская фирма «Махараджи К° ЛТД». Представители фирмы вручили подарки малообеспеченным семьям.

● Конкурс, посвященный 660-летию Амира Темура, состоялся в хокимияте Акмал-Икрамовского района. Программа, представленная вниманию зрителей и жюри, была чрезвычайно разнообразной и увлекательной. Здесь звучали неповторимые свадебные и колыбельные песни, продемонстрированы многие национальные обряды.

● Сегодня в представительстве ООН в Ташкенте состоится презентация годового отчета Программы ООН по контролю за наркотиками.

● В Ташкенте начал работать «Шейпинг-центр». (Шейпинг — это своеобразный стиль жизни современной женщины, которая должна работать, заботиться о семье и в то же время оставаться красивой и привлекательной).

● На Кокандском механическом заводе налажен выпуск автогазозаправочных цистерн. Раньше эта продукция завозилась из России.

● Вчера в Академии наук состоялась встреча консультативной группы Центральной Азии по энергетике, в которую входят представители от каждого Центральноазиатского государства, объединенного диспетчерского центра и Европейской комиссии.

● Вчера в Ташкенте состоялся пленум Верховного суда Республики Узбекистан. На нем были рассмотрены вопросы, связанные с незаконным хранением боевого оружия и его распространением.

В Содружестве

● По решению ономастической комиссии казахского города Жамбыла в дополнение к улицам Ташкентской, Наманганской, Самаркандской в областном центре еще одна улица будет носить имя узбекского генерала Собира Рахимова.

● «Музей кочевых цивилизаций» — такой музей решено создать на основе двух структур Казахстана — музея археологии Национальной академии наук и музея восковых фигур фирмы «Исток».

● Таджикская оппозиция заявила о согласии на продление тегеранского соглашения о временном прекращении огня на новых условиях — враждующие стороны должны взять обязательство оставаться на удерживаемых ими позициях в ближайшие три месяца.

● Президент Беларуси Александр Лукашенко находится с первым официальным визитом в Российской Федерации. Уже достигнуто соглашение о «нулевом варианте» в вопросе взаимных финансовых претензий обоих государств.

● Первые учения пограничного отряда особого назначения, на которых присутствует глава ФПС России Андрей Николаев, начались под Санкт-Петербургом.

● Возобновить массовые акции протеста намерены шахтеры Воркуты с 1 марта.

● Президент Ингушетии Руслан Аушев поручил подсчитать материальный ущерб, нанесенный республике и ее жителям в результате ввода федеральных войск, и намерен подать в суд на Министерство обороны России за действие войск на территории республики. В Ингушетию сегодня прибыли представители военной прокуратуры России для расследования по фактам ввода подразделений федеральных войск в республику и гибели мирных жителей.

● МПС России объявило о повышении с 27 февраля тарифов на проезд пассажиров по российским железным дорогам, кроме пригородного сообщения, на 20 процентов.

● Прокурор Москвы дал санкцию на арест бывшего зампреда Моссовета и Госсовета РФ Сергея Станкевича. Ему предъявлено обвинение в получении взяток. Обвинение Станкевичу предъявлено заочно, так как он находится в розыске.

В мире

● В литовском городе Висагинасе задержаны гражданин Грузии и шестеро граждан Литвы, у которых изъято 100 кг радиоактивных веществ, предположительно урана. Материал передан для исследования в Институт физики АН республики. Ведется расследование.

● Президент США Клинтон начал кампанию за введение школьной формы. В своем еженедельном радиообращении он сказал, что это поможет школьникам сосредоточить внимание на главных вопросах, а не отвлекаться от них в погоне за модной одеждой.

● В Багдаде в понедельник были убиты две сестры бывшего зятя иракского президента Саддама Хусейна генерала Хусейна Камеля Хасана, погибшего после возвращения в Ирак из Иордании. Убиты также их дети и муж одной из сестер.

● Президент США Билл Клинтон объявил о серии новых карательных мер в отношении Кубы в связи с инцидентом с двумя американскими частными самолетами, сбитыми кубинскими истребителями в минувшую субботу.

● Вчера в Сеуле произошел сильнейший пожар в верхних этажах крупного универмага. Сотни людей в панике взобрались на крышу, которых затем снимали на вертолетах. К счастью, никто не пострадал. Предположительно, причиной пожара стало неумелое обращение одного из рабочих со сварочным аппаратом.

● Сегодня в Страсбурге должна состояться торжественная церемония принятия России в Совет Европы.

В национальных культурных центрах

Память бережно храня...

В Татарском общественном центре состоялась встреча, посвященная 90-летию татарского поэта-патриота Мусы Джалиля, написавшего в Моабитской тюрьме удивительно чистые, наполненные любовью к родине, искренние и вдохновенные стихи.

Вечер открыл заслуженный работник культуры Узбекистана Айрат Габдулин, который рассказал о судьбе поэта-героя, именем которого названы улица в Ташкенте и средняя школа № 58, а бессмертные стихи переведены на многие языки.

Затем выступил Гараф Фахрутдинов, который встретился с Мусой Джалилем в Моабитской тюрьме, стал его соратником по борьбе с фашизмом, исполнял перед узниками песни, написанные поэтом, а при освобождении спас около сорока его стихотворений.

Своими впечатлениями о творчестве поэта поделился и фронтовик Фаат Галиулов, побывавший на могиле Мусы Джалиля, на границе Бельгии и ФРГ, где после казни в Моабитской тюрьме был похоронен поэт-узник.

Страстно, эмоционально, взволнованно читала стихи поэта Амина-ханум Маняпова. Из Турции приехала на встречу Исанбика-ханум — дочь известного писателя Заки Вали — поэт-боец, увековечивший свое имя бессмертными творениями, известен и в Турции.

Татарское творческое объединение «Дуслык» показало участникам встречи большой концерт. Были исполнены татарские и башкирские танцы. Ведущие солисты ансамбля Мансур Урмеев, Сария Зиннатова, Райхан Маняпова, Карим Джураев, Фируза Халдарова исполнили современные и народные татарские песни. Им аккомпанировали на пианино Дилляра Ахметшина, на клавишных инструментах Фанис Шигабиев, на баяне Марсель Каримулин, на аккордеоне Валинур Валеев. Тепло были встречены и молодые певицы Клара Зиннатова и Альфия Касымова.

Ахат КАШАПОВ.

Футбол

Кубок Азии: готовность номер 1

14 апреля национальная сборная Узбекистана проведет первый матч отборочного цикла Кубка Азии с командой Бахрейна. Но уже сегодня подготовка к этим ответственным соревнованиям идет полным ходом.

В данное время узбекистанцы во главе с тренером Александром Ивановым находятся в Китае. В составе команды — 19 футболистов из пяти клубов высшей лиги: «Нефтчи» (Фергана), ЦСКА, «Новбахор» (Наманган), «Пахтакор» (Ташкент), «Нурафшон» (Бухара). В провинции Гуаньджоу им предстоит сыграть два товарищеских матча с олимпийской сборной страны и одним из ведущих местных клубов.

До отъезда «сборники» провели контрольные встречи на спортивной базе в «Кибрае». В матче с МХСК за сборную выступали три игрока из этого клуба — Февзи Давлетов, Айбек Усманходжаев, Нугмон Хасанов. Но даже без своих лидеров столичные армейцы горели желанием доказать, что могут оказать достойное сопротивление. Это подтвердили голы Шухрата Рахманкулова и Низометдина Насретдинова. Однако представители главной команды страны не остались в долгу. После точных ударов ферганца Сергея Андреева и наманганца Сергея Лебедева с пенальти они выровняли положение. В итоге ничья — 2:2.

Во втором поединке сборной противостояли гости — футболисты алматинского «Кайрата», которые на полях Узбекистана готовятся к национальному чемпионату своей страны. Мячи, забитые Сергеем Лебедевым (2) и Айбеком Усманходжаевым, принесли хозяевам победу со счетом 3:0.

После поездки в Китай наставники первой дружины республики проведут второй сбор, венчать который 4 марта будет визит в Саудовскую Аравию, где наши земляки также сыграют два товарищеских матча.

Ю. ЛИТВИНОВ.

ВЕТЕРАН

Опыт плюс энергия

Пять лет назад ветеранские организации нашей республики объединились в единый совет. За этот короткий период деятельность совета отмечена многими акциями. Это и строительство, и реставрация мемориальных комплексов, создание музеев, издание «Книги памяти», которая явилась ярким событием в жизни нашего народа. Об этом и о многом другом мы беседуем с председателем городского совета ветеранов Талибом Садыковичем САДЫКОВЫМ.

— Минувший год отмечен значительной активизацией работы всех звеньев совета. Сегодня в целом по городу их насчитывается 1890.

Во всех районных советах постоянно проводятся семинары с председателями первичных ветеранских организаций по вопросам организации и планирования работы, оказания помощи одиноким ветеранам войны и труда. Радует, что по ходатайствам советов ветеранов Бектемирского, Сергелийского, Хамзинского, Чиланзарского и Шайхантаурского районов хокимиятами приняты решения о закреплении инвалидов первой группы за предприятиями для оказания им постоянной помощи.

Непосредственное участие ветеранские организации принимают в работе призывных комиссий. Уделяя особое внимание работе с молодежью, усилению военно-патриотического воспитания, мы часто бываем в махаллях, школах, предприятиях, проводим беседы с призывниками. Активно в этом плане работают наши подразделения в Акмал-Икрамовском, Шайхантаурском, Сабир-Рахимовском районах.

Не без нашей помощи в праздничные и будничные дни в каждом районе проходят многочисленные встречи с ветеранами войны, с семьями погибших, тружениками тыла, передовиками производства. Кроме того, мы проводим выездные заседания совместно с махаллинскими сходами, женсоветами, отделами соцобеспечения по различным насущным вопросам. Ярким примером может служить недавняя встреча, проведенная советом ветеранов Чиланзарского района совместно с государственной акционерной корпорацией «Ухлебопродукт». На ней обсуждались вопросы, волнующие многих, — о качестве хлеба, обслуживании, перспективах развития сети магазинов. Стоит отметить здесь положительную работу совета Акмал-Икрамовского района, который постоянно выступает инициатором различных мероприятий. Огромную работу он провел совместно с паспортным отделом названного района, оказав непосредственную комплексную помощь жителям десяти махаллей в торжественном вручении паспортов по месту жительства. Кстати, подобные мероприятия наиболее активно прошли и в Хамзинском, Шайхантаурском районах.

— По каким вопросам чаще всего обращаются люди в совет ветеранов?

— Вопросы самые разные, и касаются они в основном давно набивших оскомину тем — транспорта, связи, торговли, работы жилищных управлений. Часты и обращения по поводу устройства в стационары, приобретения лекарств по льготным ценам, а также определения если не детей, то внуков или правнуков в детсады, ясли. Кстати, в связи с этим при совете ветеранов создано восемь комиссий, занимающихся организационно-методическими, социально-бытовыми, культурно-воспитательными и молодежными вопросами.

— Талиб Садыкович, изданная к 50-летию Победы «Книга памяти» вызвала огромный интерес. Расскажите немного о ней.

— Действительно, была проделана огромная работа. И, как известно, появлению «Книги памяти» содействовал Указ Президента Ислама Каримова об увековечении подвигов узбекистанцев в годы второй мировой войны. В первые четыре тома книги, изданной на узбекском и русском языках, вошли более 400 тысяч имен славных сынов Узбекистана.

В настоящее время продолжается выдача «Книги памяти» семьям погибших и без вести пропавших книжными магазинами, расположенными в каждом районе города. Комплекты книг розданы государственным и общественным организациям, музеям и библиотекам.

В основном работу по сбору данных на воинов-узбекистанцев, погибших и без вести пропавших в годы войны, можно было бы считать законченной, но... становятся известными новые имена, и мы будем продолжать ее. Кстати, в скором времени выходит в свет еще один том «Книги памяти», куда вошли имена 30 тысяч погибших узбекистанцев. К сожалению, это печальные цифры. Но «Книга памяти» будет жить, передавая из поколения в поколение имена наших героев.

— Поддерживаете ли связи с родственными организациями других стран?

— Наши ветераны выезжают по приглашению ветеранских организаций в города России, Украины, Беларуси, других стран. Ведь многие из них удостоены чести носить звание почетных граждан тех земель, за которые воевали.

Помогаем мы и в поиске родственников граждан других республик. В частности, из Дагестана от городского совета ветеранов г. Хасавюрта поступило письмо с просьбой разыскать сестру Татаринцева Петра Ивановича. Сами понимаете, нелегко найти в более чем 2-миллионном Ташкенте сестру этого человека. Но братство обязывает, и мы постарались. Наконец, недавно выслали ответ в Дагестан, что сестра Петра Ивановича — Татаринцева Любовь Ивановна жива и здорова, получает хорошую пенсию и материально не нуждается. Ну и, конечно, сообщили ее адрес.

И подобных вопросов к нам поступает немало, и всем мы стараемся по силе возможности помогать.

— Талиб Садыкович, а как идут дела в созданном вами городском объединении предприятий пенсионеров «Нуроний»?

— Если в 1993 году этих предприятий было 13, то в 1995 стало 65. В них в настоящее время работают 1330 человек, в том числе 742 пенсионера. По сравнению с 1993 годом произведено товаров народного потребления и оказано услуг населению в 26,2 раза больше. За третий квартал прошлого года доходы составили 28 миллионов 210 тысяч сумов.

Вся прибыль от задействованных предприятий идет на улучшение материальных, социально-бытовых условий малообеспеченных семей.

Дело это, безусловно, хорошее. Прежде всего потому, что оно решает проблему занятости и частичного удовлетворения нужд населения, в частности ветеранов. А их у нас сегодня по городу насчитывается почти 300 тысяч.

— Вы всегда говорите о ветеранах не просто с теплотой, а с гордостью за те дела, которые они делают. Расскажите об этом поподробнее...

— В дополнение к тому, о чем я уже сказал, приведу такие факты: по инициативе городского и районных советов ветеранов проведены хашары на улицах Сагбан, Карасарайская, 9 Января по уборке и очистке прилегающих территорий домов, кварталов.

В весенне-осенний период силами ветеранов в городе посажено 45000 фруктовых деревьев и 20 тысяч тополей. В Акмал-Икрамовском, Бектемирском, Сергелийском, Хамзинском и Чиланзарском районах проведены работы по созданию и благоустройству зон отдыха для ветеранов и закладка садов.

По инициативе и при непосредственном участии ветеранских организаций строятся или уже построены гузары — махаллинские центры, где созданы все условия для отдыха. В этом воочию можно убедиться, побывав в «Оромгохе» Мирзо-Улугбекского, в «Исламабаде» Шайхантаурского районов и других.

Одним словом, ветераны, привыкшие к труду, невзгодам и тем не менее никогда не унывающие, продолжают приносить пользу людям и любят при случае повторять: «Покой нам только снится».

Беседовала И. ЗАЙНУТДИНОВА.

НА СНИМКЕ: вот так, всегда в работе Талиб Садыкович Садыков и заместитель председателя городского совета ветеранов Юрий Дмитриевич Сотников.

Фото Р. Галиева.

АДРЕСА МАГАЗИНОВ «ТАШКНИГА», ГДЕ МОЖНО ПРИОБРЕСТИ «КНИГУ ПАМЯТИ»

Акмал-Икрамовский район — № 23, ул. Фархадская, 58.

Мирабадский — № 46, ул. Лахути, 39.

Мирзо-Улугбекский — № 11, ул. Х. Абдуллаева, 37, музей ТуркВО.

Сергелийский — № 18, Сергели-3, д. 31.

Сабир-Рахимовский — № 14, ул. Уразбаева, 19-а.

Хамзинский — № 26, ул. Лисунова, 4.

Чиланзарский — № 16, ул. Гагарина.

Шайхантаурский — № 2, ул. Навои (пассаж).

Юнусабадский — № 32, ул. Бадамзар, 8.

Яккасарайский — № 45, ул. Бабура, 83.

«Книга памяти» также реализуется через центральный книжный магазин № 1, расположенный по улице Пушкинской.

Новое о льготах

Согласно действующим в Узбекистане положениям и Соглашению стран СНГ от 12 марта 1993 года «О взаимном признании прав на льготный проезд для инвалидов и участников войны, а также лиц, приравненных к ним», подписанному главами государств, действуют льготы на проезд на воздушном, железнодорожном и автомобильном транспорте.

Об этом рассказывает начальник отдела по социальной помощи Ташгорсобеса Мухитдин Мураджанович САДЫКОВ:

— На основании решения Министерства социального обеспечения Республики Узбекистан за № 2037/10 от 20 ноября 1995 года и при взаимном согласовании с национальной авиакомпанией «Узбекистон хаво йуллари», железнодорожной компанией «Узбекистон темир йуллари» и государственной корпорацией «Узавтотранс» выработаны льготы, обеспечивающие бесплатный и 50-процентный проезд на названных видах транспорта инвалидов и участников войны, а также отдельных категорий граждан.

На воздушном транспорте

Право на **50-процентную скидку** со стоимости проезда один раз в год (туда и обратно) имеют:

— инвалиды и участники войны и приравненные к ним лица;

— Герои и лица, награжденные орденами Славы трех степеней;

— военнослужащие, получившие ранения в боевых действиях в Афганистане, других странах, где велись военные действия;

— родители и жены военнослужащих, погибших вследствие ранения на войне или при исполнении иных обязанностей военной службы, либо вследствие заболевания, связанного с пребыванием на фронте;

— лица, сопровождающие в поездках инвалидов войны и приравненных к ним лиц (не более одного сопровождающего).

На железнодорожном транспорте

Право **бесплатного проезда** один раз в год (туда и обратно) предоставляется:

— Героям и лицам, награжденным орденами Славы трех степеней;

— инвалидам войны 1 и 2 групп и приравненным к ним лицам (в том числе «афганцам»);

Право на **50-процентную скидку** со стоимости проезда один раз в год (туда и обратно) имеют:

— инвалиды войны 3 группы и участники войны и приравненные в ним лица (в том числе «афганцы»);

— лица, сопровождающие инвалидов 1 группы и приравненных к ним лиц (не более одного сопровождающего).

На междугородном автомобильном транспорте:

Право **бесплатного проезда** один раз в год (туда и обратно) предоставляется:

— Героям и лицам, награжденным орденами Славы трех степеней;

Право на **50-процентную скидку** со стоимости проезда один раз в год (туда и обратно) имеют:

— инвалиды и участники войны, а также приравненные к ним лица (в том числе «афганцы»);

— родители и жены военнослужащих, погибших на войне либо вследствие заболевания, связанного с пребыванием на фронте;

— лица, сопровождающие в поездках инвалидов войны 1 группы и приравненных к ним лиц (не более одного сопровождающего).

Кроме того, лицам, которым полагается льготный проезд с 50-процентной скидкой один раз в год (туда и обратно), предоставляется бесплатный проезд один раз в два года (туда и обратно) всеми указанными видами транспорта.

Также сохраняются сезонные льготы (с 1 октября по 15 мая) по оплате с 50-процентной скидкой на всех названных видах транспорта инвалидам войны и приравненным к ним лицам.

Основанием для приобретения льготного билета является удостоверение и листалон на льготный проезд, выданные соответствующими органами по форме, действовавшей на 1 января 1992 года по месту постоянного жительства лица, имеющего право на льготный проезд.

Подготовила И. ШАРАФУТДИНОВА.

Взаимодействие во имя общего дела

В Акмал-Икрамовском районе проживают более 35 тысяч пенсионеров. Из них около 200 человек состоят на учете в районном отделе социального обеспечения как нуждающиеся в постороннем уходе. Для этого здесь открыты специальные кабинеты социальной помощи на дому. 20 милых женщин из этой службы милосердия оказывают непосредственную помощь одиноким и малообеспеченным пенсионерам — убирают в квартирах, предоставляют необходимую медицинскую помощь, доставляют на дом продукты.

Активно взаимодействует райсобес с хокимиятом, советом ветеранов, различными службами района.

— Во всех делах и начинаниях нам оказывают содействие общественные помощники и в то же время шефы — районный совет ветеранов, — говорит начальник Акмал-Икрамовского райсобеса Б. А. Алимов. — Благодаря их отеческой заботе нашему коллективу удается решать все более широкий круг проблем пенсионеров.

И. МУРУВВАТ.

НА СНИМКЕ: (слева направо) начальник райсобеса Б. Алимов, депутат горсовета А. Соатов, работники кабинета социальной помощи А. Лагутина и Л. Туйдуганова, председатель совета ветеранов Х. Мирзаев, заместитель начальника райсобеса В. Сайдиева.

Фото З. Соколова.

Спрашивают — отвечаем

«В 1994 году мне вручили медаль «Шухрат». А к 50-летию Победы в выдаче медали мне отказали из-за того, что моя работа во время войны была подтверждена свидетельскими показаниями.

Н. Мамбетов».

«Я приехала в 80-х годах из России, где сгорел мой дом. Вместе со всеми вещами сгорели и мои документы, в том числе о награждении «За доблестный труд в период войны 1941 — 1945 гг.»? Можно ли мне восстановить эти документы, затем получить медали «Шухрат» и «К 50-летию Победы»?

Л. Полякова».

На эти вопросы отвечает заместитель начальника Акмал-Икрамовского райсобеса В. САЙДИЕВА:

— Если ветеран награжден медалью «За доблестный труд в период войны 1941—1945 гг.», то ему обязаны выдать медали «Шухрат» и «К 50-летию Победы». Но если ее нет и он проходит как «тыловик» по свидетельским опросам, то его исключат из числа лиц, внесенных ранее в список на награждение медалями «Шухрат» и «К 50-летию Победы».

Что касается письма Л. Поляковой, ей следует сделать запрос по старому месту жительства с просьбой выслать ей справку с подтверждением о получении наград. Это даст основание и для получения медалей «Шухрат» и «К 50-летию Победы».

* * *

«Как инвалид войны по заключению ВТЭК я получил «Запорожец» с ручным управлением бесплатно. Хокимиятом мне была выделена небольшая земля под гараж — тоже бесплатно. Но в конце прошлого года меня пригласили в гаражное управление района и предложили внести 200 сумов для оформления документов и 91 сум — ежегодный налог за землю, а в противном случае гараж будет снесен. Такое постановление вынесла, оказывается, налоговая инспекция. Разъясните, правильно ли это?

Н. Ильин».

Отвечает начальник налоговой инспекции Акмал-Икрамовского района А. Ф. АСАМУТДИНОВ:

— Согласно инструкции от 30 января 1994 года за № 16/89 п/п 2, 3, от уплаты налогов за землю, в том числе под гараж, освобождаются инвалиды и участники войны и приравненные к ним лица, Герои, лица, награжденные орденами Славы трех степеней, некоторые другие категории граждан. Так что действия налоговой инспекции по отношению к Н. Ильину неправомочны.

* * *

«Мы, пенсионеры, работаем при городском объединении «Нуроний». Хотелось бы знать, можно ли нам как юридическим лицам приобрести частный дом для офиса по безналичному расчету?

Ф. Рахматулаев, И. Салихов».

Отвечает и. о. директора Ташкентской универсальной биржи недвижимости Ф. И. МУХАМЕДОВ:

— В договоре, заключаемом с владельцем частного дома, особо оговариваются условия продажи дома по безналичному расчету, указывается лицевой счет в сбербанке, куда перечисляется требуемая сумма. Естественно, что договор нотариально заверяется. В любом случае, ваши действия не должны противоречить уставу вашей производственной структуры и действующему законодательству.

Подготовили З. СОКОЛОВ и А. ШУРИН.

«Не век на нашу долю беды...»

Полковника запаса, активного члена совета ветеранов войны Адыла Шукурова мы встретили, как всегда, за работой. На этот раз он готовил очередной большой фотоальбом о событиях и людях войны, который будет составлен в четырех экземплярах и передан в дар музеям Вооруженных Сил Узбекистана, России, Украины и для родного завода ТАПОиЧ. Первый, созданный еще в 1983 году, был передан в музей г. Серафимовичи. Нынешний, с новыми дополнениями, рассказывает о 90-й Узбекистанской отдельной стрелковой бригаде, в которой стражался сам Адыл Шукуров.

Воспитанник детского дома, студент САГУ, Адыл Шукуров ушел на войну добровольцем, а свой первый бой принял на Можайском направлении осенью сорок первого. После был Сталинград...

Среди множества дивизий и частей, оборонявших Сталинград от 330-тысячной армии Паулюса, которую гитлеровцы именовали «алмазными наконечниками стратегических стрел вермахта», доблестно сражалась и 90-я Узбекистанская отдельная стрелковая бригада.

Недалеко от Астаховки, под селом Пономаревка, рота лейтенанта Шукурова получила задание зайти в тыл яростно огрызавшегося противника. Оно было выполнено, и за эти бои под Астаховкой лейтенант Адыл Шукуров был представлен к ордену Красной Звезды, а командиры взводов К. Умаров и Б. Ахмедов — к медалям «За отвагу».

С весны сорок третьего, уже в составе 60-й Гвардейской стрелковой дивизии, куда влилась и 90-я Узбекистанская отдельная стрелковая бригада, А. Шукуров участвовал в боях за Серафимовичи, Миллерово, Ворошиловград... А потом, уже в составе 10-й Гвардейской воздушно-десантной (впоследствии Криворожской ордена Суворова) дивизии участвовал в жестоких боях под Харьковом. На Изюмском плацдарме, в боях за высоту «185,1» А. Шукуров, как отмечено в его наградном листе, уничтожил 17 гитлеровцев. За личную храбрость, отвагу и мужество командованием дивизии и полка Адылу Шукурову перед строем личного состава были вручены на вечное хранение пистолет «вальтер» и кортик «золингер».

Затем были бои на Днепре (Криворожье, Ингулецкий плацдарм), где старший лейтенант Адыл Шукуров был тяжело ранен. Его считали погибшим.

Уже через много лет гвардии полковник А. С. Шукуров, встречаясь с однополчанами на Украине, среди имен, высеченных на обелиске, увидел и свое... В этот же день на торжественном митинге перед обелиском Адылу Шукурову было присвоено звание почетного гражданина села Чкаловска.

Чуть позже он был приглашен в посольство Украины в Узбекистане, где ветерану была вручена памятная медаль в честь 50-летия освобождения Украины.

Считала его погибшим и Саидахон Рузиева, вынесшая его из жаркого рукопашного боя у села Астаховка. Как же удивилась она, когда увидела его 40 лет спустя в музее Бухары на вручении капсулы с землей Сталинграда! «Живой!» — удивленно воскликнула она. После они еще долго беседовали, вспоминали своих фронтовых друзей — полковника запаса Султана Нурматова, офицеров Ходжи Зупарова, Ахмеджана Абилпиева, Асадбека Хабибулина... Читали стихи и особенно полюбившуюся тогда бойцами песню на стихи Адыла Шукурова.

«Не век на нашу долю беды.

Гляди бодрее, друг и брат.

Под Сталинградом гром Победы!

Захватчик сам попал в захват!..»

После возвращения в родной Ташкент (а войну А. Шукуров закончил в Вене) он продолжил прерванную войной учебу на истфаке САГУ. В настоящее время — а ему уже 77 лет — трудится на ТАПОиЧ. И вот уже в трудовой характеристике мы читаем: «Адыл Шукуров награжден 2 орденами Отечественной войны I степени, 2 орденами «Знак Почета», орденом Красной Звезды, 28 медалями...»

Пройдут еще многие годы, и внуки наших внуков скажут: «Какие были времена! Какие люди были!...»

А. АНИСИМОВ.

Просим откликнуться...

Из Севастополя в редакцию пришло письмо с информацией отдела воспитательной работы Краснознаменного Черноморского флота о том, что при Музее Черноморского флота в городе-герое начала работать научная группа по исследованию и воссозданию истории последних дней обороны Севастополя. В защите этого города от фашистских захватчиков принимали участие и наши земляки. В связи с этим руководитель созданной группы Н. Канищев просит откликнуться всех, кто участвовал в этих последних боях или был их свидетелем. Свои воспоминания ветераны могут послать по адресу: 335000, г. Севастополь, ул. Ленина, 11. Музей Краснознаменного Черноморского флота. Телефоны: 52-22-89, 52-43-37.

На заметку предпринимателям

Дело — в клюшке

Вот уже почти год лежит у меня «неотоваренный» рецепт на трость, в просторечии — клюшку, который выдается органами соцобеспечения нам, участникам войны, бесплатно.

Дело в том, что это специальное приспособление для нуждающихся у нас не изготавливается. И получаем их, как объяснили на Ташкентском протезном заводе, из Уфы.

Стоит ли тратить огромные бюджетные средства на доставку этого несложного изделия, тем более в нынешнее время? Вот и преддагаю нашим предпринимателям взять на себя исполнение этой простой по изготовлению вещи, состоящей всего из трех деталей — пластмассовой ручки, легкой дюралюминиевой трубки и резинового наконечника.

А. ГРИГОРЬЕВ.

Неуспокоенность

Акида-апа Ташмухамедова вот уже более 50 лет трудится в системе здравоохранения. Начинала с должности медсестры, затем стала специализироваться в педиатрии, но начавшаяся война разрушила все планы. Всю войну проработала А. Ташмухамедова в ташкентском военном госпитале. Здесь приобрела навыки оказания помощи при отоларингологических, инфекционных заболеваниях.

Награжденная медалями «За доблестный труд в период войны 1941—1945 гг.», «За Победу над фашизмом», ветеран труда Акида Ташмухамедова и сегодня продолжает выполнять свою благородную миссию врача в поликлинике № 4 Сабир-Рахимовского района.

И. ЗИЯВУТДИНОВА.

НА СНИМКЕ: А. Ташмухамедова (в центре) со своей бывшей ученицей—врачом З. Агзамовой.

Фото Д. Ахмада.

Особое внимание — активизации работы на местах

За последнее время значительно оживилась деятельность большинства первичных ветеранских организаций.

— Как показывает опыт, в этом важную роль играют совместные действия ветеранских организаций с махаллинскими сходами, трудовыми коллективами, активистами различных общественных организаций, — сказал председатель совета ветеранов Чиланзарского района А. С. Сакиев. — А создание первичного звена на местах способствует своевременному выявлению и обеспечению ветеранов необходимой помощью.

При Чиланзарском совете ветеранов действуют 199 подразделений, из них 43 — махаллинские организации, объединяющие более 33 тысяч пенсионеров. Это говорит о том, что здесь особое внимание уделяется организационной роли первичных организаций, обеспечивающих непосредственное участие каждого ветерана в общественно-политической, экономической и культурной жизни.

Незаменимой формой общения стали ежемесячно проводимые в районе «Дни ветеранов», где аксакалы за пиалой чая могут получать всю необходимую им информацию и обмениваться опытом. Особо в этом плане стоит отметить положительную работу ветеранских организаций при махаллях «Алмазар» (председатель совета Б. Бабич), «Катта Казырабад» (А. Зумникаров); таксомоторном парке №5 (И. Грященко), СП «Восток» (В. Моикин).

Но наряду с положительными результатами есть и недостатки, которые характерны для некоторых первичных звеньев, в частности на обувной фабрике № 2, где работа ведется безынициативно, формально. После ухода на пенсию практически обрывается связь ветеранов с производством, в котором они проработали многие годы. И это — результат бездеятельности первичных организаций ветеранов на местах.

Совет ветеранов Чиланзарского района, уделяя особое внимание активизации работы на местах, сегодня готовится к отчетно-выборному собранию, на котором будут избраны делегаты на городскую и республиканскую конференции.

И. КАНИПОВ,
заместитель председателя совета ветеранских организаций Чиланзарского района.

Письма в «Вечерку»

Читатель благодарит

Все во имя здоровья

Я прожил долгую жизнь, мне 84 года. Но, несмотря на возраст, чувствую себя вполне в форме, как в былые военные годы.

Я счастлив, что занимался любимым делом и внес свой хоть небольшой вклад в укрепление благосостояния нашей республики. Многим в жизни я обязан узбекскому народу, на чью землю я ступил в первые послевоенные годы. Здесь мне помогли поправиться и окрепнуть после ранения.

Искренне благодарен также работникам горбольницы № 2, Бектемирскому райздравотделу и подстанции «скорой помощи», которые прилагают немало усилий к тому, чтобы мы, ветераны, чувствовали себя в норме.

Ф. ФЕДОРОВ.

Как много у нас людей хороших

Я до слез растрогана чутким отношением ко мне людей в трудную минуту моей жизни.

Так случилось, что при выходе из троллейбуса на остановке «16-я горбольница» мне стало вдруг очень плохо. Но тут же кто-то положил мне в рот таблетку, чья-то рука протянула стакан воды. Стоящий рядом паренек побежал в сторону поликлиники. В считанные минуты появились врач и сестра, проверили пульс, сделали укол. Через некоторое время они подхватили меня и усадили в машину. В поликлинике мне оперативно сделали кардиограмму. И врач, улыбаясь, сказал: «Не беспокойтесь, ничего серьезного, просто вы переутомились...». Назвать фамилии никто не захотел, посчитав, что все они выполняли свой долг.

Я еще раз убедилась в том, как все-таки много у нас хороших людей.

А. БРЫКИНА,
ветеран труда.

Внимание продлевает жизнь

Мы, убеленные сединой ветераны, счастливы, что живем в такой прекрасной стране, как Узбекистан.

Мы приехали сюда в послевоенные годы, и так сложилась судьба, что наша трудовая деятельность была связана с сельской местностью. Теперь наш район вошел в число городских. Наша жизнь стала намного интереснее, и, что немаловажно, к нам, ветеранам, стали проявлять еще больше внимания. Особо хотелось бы выразить благодарность коллективам АО «Узиталмотор холдинг», Куйлюкского карьера нерудных металлов, аптеки № 159, многим другим предприятиям, куда мы обращаемся чаще всего и где всегда нам оказывают необходимую помощь и поддержку. Это внимание продлевает нам жизнь, вселяет в нас веру, что недаром прожита жизнь.

Ф. БЕРЕЗКИН,
инвалид войны 1-й группы.
В. ХАРИТОНОВА,
участник трудового фронта.

С чуткостью к пациентам

«За время болезни моего мужа — инвалида войны мне пришлось посещать многие больницы, в которых встречала разное отношение к пациентам. Но вот заболела я сама. Решила обследоваться в областной глазной больнице, что находится по улице Буюк ипак йули. Мне сделали срочную операцию на правом глазу. Сделали высокопрофессионально, но, что не менее важно, здесь я встретила чутких, отзывчивых людей, которые беспокоились о нашем самочувствии, делали все, чтобы мы быстрее поправились.

Больница, хотя и расположена в старом здании, очень ухожена, кругом — и на территории, и внутри — зелень, которая придает силы в ходе выздоровления. И в этом — большая заслуга главного врача больницы З. Сидикова, который заботится о микроклимате в коллективе и о пациентах.

Е. ОКСЮТА.

...фотографирует

У нас сегодня — праздник.
Фото нашей читательницы А. Хохловой.

... возмущается

Копать — не строить

Жители Академгородка очень любили улицу Муминова. Летом — утопающая в зелени, зимой — укутанная в снежное покрывало, она звала своей неброской красотой на прогулки местных пенсионеров и ребятишек. Но все это — было.

Весной прошлого года строители СУ - 1 АО «Ташинжстрой» заставили эту улицу вагончиками и, протянув «воздушку», безжалостно снесли деревья и кустарники. А затем рьяно стали копать траншею. «К осени закончим», — оптимистично заверяли строители. И жители верили, ибо уже знали, что теплотрассы сооружаются в межотопительный период. Но, видно, забыли они о том, что порой характерно для некоторых строительных объектов: строители с особым задором ломают, чтобы строить, но, к сожалению, так же быстро бросают и уходят на другие объекты. Но что интересно, здесь трассовики особо не спешили куда-либо уходить: монтажники с лентой сидели в траншее и не спешили «вкалывать», другие активно «сражались» в нарды. С приходом зимы стройка вовсе «замерзла» — снегом покрылись лотки, трубы, механизмы.

А жители все еще надеются на лучшее, но обеспокоены тем, обретет ли свой прежний облик улица Муминова? Ведь сроки окончания работ истекли еще в сентябре прошлого года...

П. ЩУКИН.

... информирует

Дарить чарующую музыку

Настоящее искусство держится на энтузиазме людей, чей труд дарит нам незабываемые минуты соприкосновения с прекрасным. Такое прекрасное дарит и Государственная хоровая капелла «Узбекистан», в чьем исполнении в последнее время прозвучали «Реквием» Верди, произведения Т. Свиридова, «Реквием» Керубини. А всего в ее репертуаре около 400 произведений. Она сотрудничала и сотрудничает с такими замечательными композиторами, как Бурханов, Бабаев, Анатолий и Совет Варелас, Гиенко, а свою историю ведет с 1952 года. Первым ее руководителем был С. А. Валенков, автор обработок узбекских народных песен и переложения для хора вокальных произведений композиторов Узбекистана. Тогда же была определена манера исполнения — академическая.

За весь период своего существования у капеллы были и годы подъема, и творческого спада. Менялись несколько раз руководители, менялся состав.

В 1974 году ее художественным руководителем и главным режиссером стал Ахад Хамидов. Его творческая судьба складывалась непросто. Совершенно случайно попав на приемные экзамены в училище имени Хамзы, Ахад Хамидов сразу был принят на дирижерско-хоровое отделение. С теплым чувством и большой благодарностью вспоминает он своих педагогов М. К. Иванову, С. А. Закржевскую, Т. А. Головянц и других, которые за четыре года подготовили его, совершенно не имевшего начального музыкального образования, к поступлению в консерваторию. Однако через полтора года после поступления он был отчислен как профнепригодный, что сейчас кажется нонсенсом. Но будучи не из тех, кто легко сдается, Ахад Вахидович сумел проявить себя и в армии, где создал ансамбль, и в консерватории, куда поступил вновь, и на работе в театре имени Мукими, в хоре Узгостелерадио, музыкальном училище имени Хамзы в качестве заведующего дирижерско-хоровым отделением.

С приходом Хамидова в капеллу деятельность хора значительно оживилась. Энергия руководителя, организаторские способности, отличное знание хорового репертуара не замедлили положительно сказаться на исполнительском уровне капеллы. Звучание хора стало более академичным и выразительным. За период с 1979 по 1990 год капелла дала около 300 концертов только за пределами республики. В настоящее время она постоянно принимает участие в фестивалях хоровой музыки в Ташгосконсерватории, юбилейных концертах, является участником съездов композиторов.

Юлия БЕЛЕНКОВА,
студентка ТГК.

Гарантия красоты

Моду-96 отличают элегантность и подчеркнутая женственность. Модели одежды напоминают 60-е годы, поэтому и прически имеют очень много моделей в стиле 60-х годов.

Парикмахеры предлагают элегантные прически из длинных волос в романтическом стиле и нарядные с постижерными дополнениями в виде «конского хвоста» или косичек, столь характерных для настоящего времени.

— С незапамятных времен люди пользовались париками и шиньонами, — рассказывает постижер высокого класса Эдуард Петрович Лях. — Иногда под ними скрывали поредевшие или поседевшие волосы, иногда же их носили с чисто декоративной целью. Проходят века, но, как прежде, они модны.

Отражая в своих формах черты моды того или иного периода, постижерные изделия (парики, шиньоны, косы и др.) подверглись изменениям. Традиционные виды обрели новые формы, а современные материалы позволили значительно улучшить их качество и усовершенствовать технологию изготовления.

В связи с изменением моды обновляется и коллекция украшений, дополнений из искусственных волос. Эти украшения в виде кос, шиньонов, пучков, оригинальных по форме и плетению, отлично дополняют прически.

Снова в моде шиньоны в форме петли, хвоста, косы, а также искусственные локоны, длинные, волнистые распущенные волосы, зачастую закрепленные на декоративном, сплетенном из волос обруче.

Такие изделия изготавливают в постижерном цехе, который расположился в Ташкенте. Коллекция изделий создается из волокна японского производства. Все изделия практичны и удобны. Они позволяют в любой обстановке, будь-то дома, на работе, в театре, быть всегда красиво причесанными, ведь надо сознаться в том, что у нас не всегда хватает времени на посещение парикмахерских.

Как известно, хороший парик не должен отличаться от обычной прически. Поэтому с изменением моды в прическах художники и специалисты-постижеры создают коллекцию париков новой, современной формы.

Пожалуй, самыми популярными видами постижерных изделий можно считать дополнения и украшения для причесок, Особенностью моды этого года является использование украшений для волос — таких, как широкие заколки, гребни с камнями, ленты, сеточки. С помощью аксессуаров повседневную прическу можно превратить в нарядную. Украшения причесок как повседневных, так и праздничных, разнообразны по форме, цвету, применяемым материалам.

Удачно подобранная прическа, бижутерия, украшения для волос гармонично завершат наряд. Пожалуйста, выбирайте свой стиль, а постижерные изделия станут гарантией красоты!

Записала И. КОГАН.

Газета — читатель: обратная связь

В жизни города все важно

В последнее время наш город заметно преображается. Растут жилые массивы, прокладываются новые трамвайные и троллейбусные линии, появляются ровные проспекты, благоустраиваются скверы. Замечательно, что о строительстве в различных уголках Ташкента мы, читатели «Вечерки», узнаем из материалов многих постоянных рубрик.

У меня тоже накопилось немало предложений по совершенствованию дорожно-транспортной системы, которые постараюсь направить в проектные организации.

А журналистам вечерних газет хочу пожелать почаще писать статьи, посвященные развитию города, его благоустройству. Может быть, в скором времени мы сможем прочесть о скоростном трамвае в Сергели, о развитии городского речного транспорта, введении в строй нового аэропорта? Хотелось бы также узнавать о том, чем порадуют пассажиров метростроители, как решаются подобные проблемы в других странах. Радуйте читателей и впредь яркими, интересными информациями и исчерпывающими статьями о нашей столице.

Ф. БАТРОВ,
работник ТАПОиЧ.

Человек и его дело

Маэстро

Видимо, это приходит с годами — умение осознанно ценить блага, не материальные, а духовные.

Честное слово, на душе становится теплее, когда вспоминаешь о многочисленных друзьях. Жаль только, что некоторые из них живут в зарубежных теперь городах — Москве, Риге, Тбилисе, Харькове, Петербурге.

Но, к счастью, в родном Ташкенте, рядом — полчаса на трамвае — живет человек, каждая встреча с которым дарит радость...

Итак, мы — в Республиканской студии эстрадно-циркового искусства, в классе блистательного пианиста и аранжировщика Георгия Арисовича Бугданова, человека с доброй душой, мягким характером, без остатка отдающего себя вот уже более полувека любимому делу как в качестве музыканта эстрадных оркестров, так и теперь, в качестве педагога, раскрывая будущим музыкантам только ему ведомые секреты мира звуков. Его ученики сейчас успешно работают не только в Узбекистане, но и в Польше, Швеции, Германии, Австрии, США. И никогда не забывают своего учителя, если случается им побывать в Ташкенте. И благодарю судьбу, что она послала мне такого друга, через него я познакомился с целой когортой хороших музыкантов, которые уважительно называют его «дядя Жора», а мне тихо добавляют: «Большой джазмен». И в этой оценке нет преувеличения. Только одно перечисление коллективов, в которых он работал, вызывает уважение: грузинский «Орэро» (Вахтанг Кикабидзе и Нани Брегвадзе — его друзья, с которыми он говорит по-грузински), азербайджанская «Гайя» (композитор Тофик Ахмедов общается с ним на своем родном языке). Работал он в коллективе легендарной Тамары Ханум. Общение с большой артисткой многое дало молодому тогда Георгию. С прославленным ансамблем он объездил полмира, встречался с политическими лидерами, кинозвездами, даже коронованными особами. И был горд, что везде зрители рукоплескали артистам из далекого Узбекистана, тем, что вместе с коллегами он представляет искусство своей республики.

Помню, как много лет назад Бугданов радостный приехал из Каракалпакии, где участвовал в создании эстрадного коллектива «Кыркыз». А потом многие годы были отданы эстрадному оркестру Узбекского радио, где он был аранжировщиком, а также помогал и оркестру Ташкентского цирка.

Незабываемые были, конечно, годы, отданные узбекскому мюзик-холлу во главе с народным артистом Батыром Закировым, где работали такие замечательные люди, как заслуженный артист Узбекистана и Литвы певец Эсон Кандов, автор-исполнитель конферансье Владимир Аркадьевич Лапин, а в постановке представлений участвовали Александр Ширвиндт, Марк Захаров и Алик Левицкий.

Каждый раз, заходя в его класс, слышу восторженные приветствия, затем расспросы о житье-бытье, рассказы об учениках, заходивших проведать маэстро. А потом для одного (!) меня дается, в зависимости от обстоятельств, фортепьянный джазовый концерт на час-полтора, причем в основном это — великолепные импровизации.

Думается, что нашей эстрадной студии, его многочисленным ученикам повезло, что в Ташкенте живет такой великолепный музыкант и чудесный человек — Георгий Арисович Бугданов.

Тулкун АБИДОВ,
председатель совета эстрады, цирка и массовых представлений СТД, доктор искусствоведения.

Канатоходцы.
Фото Р. Шарипова.

Природа и человек

Волшебная мята

После первых весенних дождей и гроз, в солнечные ветреные дни по берегам водоемов, полям, огородам, в кишлаках и у дорог, по сырым местам, в ложбинах и вдоль говорливых арыков среди других трав тянется к свету и мята.

Ее приятный горьковато-освежающий аромат нежно стелется над землей, а стоит сорвать кустик и потереть меж ладонями — надолго останется запах мятных конфет.

Сельские мальчишки собирают мягкие пепельные лепестки мяты и спешат отнести домой. Матери добавляют ее в начинку вкусных пирожков — самсы. Сухие мятные лепестки кладут в чай, и ароматный напиток бодрит, укрепляет нервы. Опытные пасечники стараются вывезти свои улья туда, где чаще встречается это растение. И мед у них особый, пахучий и целебный — не похожий ни на какой другой.

Помнится, в детстве на наш малинник в огороде напала какая-то тля. Отец попросил нарвать мяты как можно больше. Я удивился, но просьбу выполнил. Отец раскидал ее меж кустов, и... вредители пропали. Мяту добавлял он и в раствор, которым осенью опрыскивал деревья. Без мяты нельзя представить ни одну аптеку в мире.

Валидол, корвалол, капли Зеленина... Вот какое это чудодейственное растение!

Можно еще вспомнить много полезных свойств мяты.

В детстве бабушка сушила мяту, складывала в ситцевые мешочки. И когда у внуков болела голова или был плохой сон, она клала эти мешочки рядом с подушкой. Помогало!

Недаром бабушка называла мяту травой-волшебницей...

Мать-и-мачеха

Только-только повеют теплые ветры, пригреет мартовское солнышко — и на влажных лужайках, по берегам рек и прудов, на глинистых и суглинистых почвах, на галечниках и гаревых пятачках появляется на свет этот первый весенний цветок. Стебельки у него короткие, листки чешуйчатые и буроватые. На конце каждого листка по крохотной «цыплячьей» корзиночке. Мать-и-мачеха.

А, собственно, почему так назвали цветок?

Когда-то, давным-давно, люди заметили, что нижняя его поверхность опущена ворсинками и от нее ощущается тепло, а от верхней идет холодок. Совсем как от родной матери и мачехи. Отсюда и название.

Мать-и-мачеха очень жизнелюбива, семена ее, покрытые «хохолком», разлетаются далеко-далеко окрест. И, упав на землю, через несколько часов прорастают.

Еще древние римляне заметили: где растет мать-и-мачеха, там, значит, близки подземные воды.

... Весь день в поисках цветов я пробродил по берегу речки. Известно, погода весной капризная. То солнце, то ветерок. И не заметил, как простыл. Вечером стал мучать кашель. Мама налила мне в стакан какого-то отвара и велела: «Пей!». «Что это?» — спросил я. «Листья мать-и-мачехи», — сказала мама. Я выпил лекарство. А наутро кашель прошел.

Потом я узнал, что мать-и-мачеха лечит людей и от многих других болезней. Вот и пойми тут, которая из них мать, а которая — мачеха?..

В беде они одинаково добрые, как все матери на свете.

Кукушкин цвет

Когда шиповник на склонах выпускает первые листочки, когда зелень вздрагивает от первого весеннего грома, кукушка кладет свои яйца в гнезда зазевавшихся птиц. А чуть позже в сырых лощинах и по берегам ручьев появляется кукушкин цвет — необычный цветок на тонких стебельках с розоватыми лепестками.

Пастухи говорят, что эти цветы — слезы раскаявшейся птицы. Красивая легенда!

Растение это лекарственное. И летят, летят к нему пчелы за медоносной пыльцой. До самого лета. До конца цветения.

Н. КРАСИЛЬНИКОВ.

Культура нужна и на рыбалке

Любительское и спортивное рыболовство в нашей стране приняло массовый характер. Сейчас им занимаются сотни тысяч человек, среди них — люди любого возраста и профессий.

Подавляющее большинство их соблюдает правовые и моральные нормы. Они активно участвуют в охране рыбных законов, ведут борьбу с браконьерством, проводят среди рыболовов беседы, в которых разъясняют правила рыболовства. Ведь их соблюдение не требует особых усилий, зато гарантирует получение максимального удовольствия от рыбалки и вам, и окружающим.

Скажем, рыболову не следует без согласия человека занимать место ближе пяти метров от него. Вы будете мешать ему, слишком близкое соседство может привести к тому, что при заброске насадки он может быть травмирован крючком удочки или спиннинга.

На рыбалке все может случиться, поэтому следует быть готовым оказать в случае необходимости помощь другому.

Природа требует к себе уважения и тому, кто об этом забывает, она всегда напомнит. Известно, что на рыб отрицательно влияет запах никотина — не случайно у курильщиков рыба клюет реже, чем у других. Это нетрудно объяснить: запах никотина с рук попадает на насадку. Еще хуже на рыб влияет запах алкоголя. Выпивший человек, одевая насадку, дышит на нее, и этого вполне достаточно, чтобы рыба отошла от такого «лакомства». Кроме того, брошенные в воду окурки, бутылки загрязняют водоемы.

Сильно страдают от человеческого варварства деревья и кусты вдоль рек и озер. Чего только с ними не делают — срезают на подставки для удилищ, рогулек и перекладин, на которых потом подвешивают котелки, необходимые для приготовления пищи на костре.

Между тем, если не полениться, все это можно сделать дома, не насилуя природу. А костры? На них, опять-таки, ломают порой живые ветки. О загрязнении берегов, в особенности тех, которые часто посещаются, просто грустно писать. Бумага, грязные полиэтиленовые пакеты, бутылки, консервные банки, загнивающие остатки пищи — безобразные следы пребывания «хомо сапиенс».

Нетрудно представить, к чему все это приводит: уменьшается территория зон отдыха, берега напоминают свалку, а бедная рыба, задыхаясь в грязной воде, погибает.

Ряды рыболовов непрерывно обновляются, ведь это занятие дарит человеку близость к природе. Но надо позаботиться, особенно любителям ловли со стажем, о воспитании молодежи, обучении ее элементарным нормам поведения по отношению как к людям, так и к окружающей среде. И тогда рыбалка всегда будет только в радость.

М. МАХМУТОВ.

За рубежом

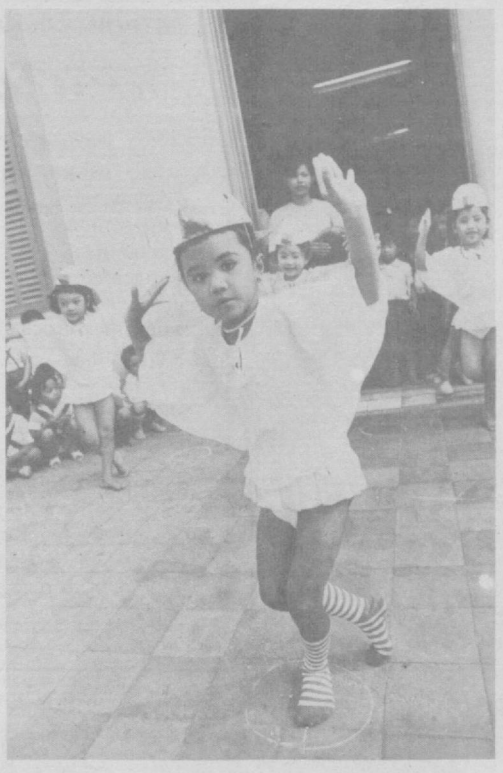

В объективе — Камбоджа

НА СНИМКЕ: во время праздника в одном из детских садов Пномпеня.

Фото ИТАР-ТАСС.

Новости Египта

Будет свой спутник связи

Главное управление по инвестициям дало согласие на реализацию проекта по созданию искусственного спутника, который будет принадлежать египетской национальной компании искусственных спутников «Найл Сэт».

Министр информации Египта Сафат Аш-Шариф отметил, что эта компания специализируется на использовании космических и земных систем связи, в том числе на производстве и запуске искусственных спутников связи, а также на создании и эксплуатации наземных станций. Задачей этой компании также является аренда спутникового времени и передача наземных сооружений в аренду другим. Он также отметил, что эта национальная компания арендует спутниковые часы вещания, соблюдая при этом все решения Совета министров по данному вопросу и законов ведения радио- и телевещания внутри Египта.

Министр подчеркнул, что размеры капитала компании, вложенного в эту отрасль, — 100 млн. долларов.

20 миллионов суток... за год

Количество туристов, приезжающих в Египет, увеличилось в прошлом году на 21 процент и составило 3 млн. 132 тысячи человек. Также увеличилось число проведенных туристами суток в гостиничных комплексах (на 32 процента). Оно составило 20 млн. суток.

Это свидетельствует о том, что в прошлом году в Египте намного оживилась работа в сфере иностранного туризма. Это явно проявилось в увеличении количества обслуживающего персонала в гостиницах. Процент занятости в гостиничных хозяйствах возрос на 58 процентов и достиг самого высокого уровня, зафиксированного в 1992 году.

Министр туризма АРЕ доктор Аль-Балтаги заявил, что в 1996 году количество туристов, приезжающих в Египет, и туристических суток увеличится. И потому планируется более активная работа по улучшению обслуживания туристов, маркетингу и развитию туризма в целом. Так, уже достигнуто соглашение правительства Египта на осуществление 214 проектов по увеличению числа мест в гостиницах для туристов на 87 тысяч в течение предстоящих трех лет.

Консультативные центры меняют адрес

Функции консультативных центров решено передать соответствующим факультетам университетов.

Верховный совет университетов Египта, возглавляемый доктором Хусейном Камилем Бахауддином — министром образования страны — решил организовать консультативные центры непосредственно на факультетах университетов.

Они должны предоставлять за определенную плату промышленным предприятиям, учреждениям, сфере услуг, населению результаты опытов, научных исследований, проведенных своими силами.

Например, инженерно-архитектурные факультеты предоставят результаты своих опытов и консультаций для строительства производственных объектов, жилья, возведения мостов, строительства, электростанций, автомагистралей, а факультеты естественных наук, фармацевтики, сельского хозяйства, медицины и торговли предоставят свои консультации заводам удобрений, медикаментов, металлургическим комбинатам и т.д.

Что касается юридическо-правовых факультетов, то они предоставят консультации и практическую помощь в ликвидации трудностей при составлении важных соглашений и договоров, на что до сих пор государство расходует немало средств.

По словам министра, это мероприятие преследует цель приближения университетов к обществу, использования ценных опытов, накопленных на всех факультетах в решении проблем, возникающих в сферах производства, оказания услуг населению в государственном и в частном секторах.

По материалам информационных служб.

Вечерний курьер

«Образцовая» беспечность

Не так уж редко обманывают ныне торговцев и кассиров, расплачиваясь за товары и услуги поддельными деньгами.

Не каждый своевременно распознает в протянутой купюре фальшивку, изготовленную с помощью цветного копира или путем наклеивания лишних нулей. Но, кажется, верх беспечности проявил продавец одного из киосков, установленных на центральной улице Ленина в Уральском селе Елово. При пересчете выручки здесь обнаружилась купюра достоинством в 100 тыс. рублей под номером «000000» с красной полосой и крупной надписью «Образец»...

«Бетонная» посадка

Серьезным ЧП завершился авиарейс Сочи — Краснодар для одного пассажира.

Сначала все проходило нормально — старт, полет по маршруту. В салоне гражданин поднимал тосты за экипаж, бортпроводниц, безотказную работу матчасти. По свидетельствам очевидцев, за гражданский воздушный флот он выпил еще до взлета. Последним был тост за мягкую посадку. Но для него она вышла боком: спускаясь по трапу, назюзюкавшийся гражданин потерял равновесие и рухнул на бетон. В результате — «тяжелая черепно-мозговая травма».

Идет «мыльный» рекорд

С телепрограммой сверяет свою жизнь екатеринбургская пенсионерка С. Подсчитав, что на различных каналах демонстрируется 21 сериал, она задалась целью посмотреть как можно больше «мыльных опер».

День С. расписан по минутам. Не надеясь на память, старушка с вечера составляет график, чтобы не пропустить какую-нибудь серию. Если вечером посмотреть очередной фильм не удается, она включает телевизор утром, когда идет повторный показ. Общение с родственниками и соседками строго регламентировано. Если кто-то позвонит или зайдет в неурочный час, пожилая женщина сразу предупреждает: «Сейчас говорить некогда, у меня «Элен и ребята». Чтобы не перепутать, кто кого любит, ревнует или собирается убить, С. записывает главные события сериалов в специальную тетрадку.

Медаль коту Тимофею

Медалью за спасение людей на пожаре награжден ангорский кот по кличке Тимофей из города Лебедин Сумской области. Медаль и ящик рыбных консервов коту вручили в местном УВД.

А предыстория подвига такова. Члены семьи, в которой проживал Тимофей, легли спать, не выключив электропечь, в результате чего возник пожар. Под утро огонь охватил почти всю квартиру. Тимофей, учуявший дым, вцепился с мяуканьем хозяину в волосы и начал стаскивать его с кровати. Проснувшись, владелец кота вызвал пожарных. Как считают в милиции, четверым членам семейства удалось избежать смерти лишь благодаря бдительности кота.

А остальное досталось археологам

Одним из крупнейших археологических открытий XX века считается обнаруженное вблизи китайского города Сиань в 1974 году «искусственное» захоронение.

Все в нем — до последнего солдата и боевого коня — выполнено в натуральную величину и было призвано охранять покой основателя единого китайского государства императора Цинь Шихуана, погребенного по соседству. И вот недавно археолог Юань Чжуньи, возглавивший раскопки в этих местах, поведал о том, что еще на заре первого тысячелетия нашей эры на месте захоронения орудовали грабители. Воры тогда утащили золотые и серебряные изделия, украшавшие каждого из пеших и конных бойцов.

Археологи не осмеливаются взяться за раскопки мавзолея самого Цинь Шихуана — для этого нет пока средств. По преданию, усыпальница императора изобилует несметными сокровищами, но буквально нашпигована хитроумными смертельными ловушками, обойти которые и вернуться на поверхность в прошлом не удалось ни одному грабителю.

Кто кого переплюнет

Сто тысяч рублей посулил в Уфе неизвестный одиннадцатилетнему школьнику, если он плюнет в лицо одному человеку.

Тот оказался владельцем новых «Жигулей», на которые долго копил деньги, экономил, работал в три смены на Севере... Водитель остановился, как положено, у светофора. Вдруг появился мальчишка и, по-детски улыбаясь, два раза смачно плюнул: сначала на протертое до блеска лобовое стекло, а потом в лицо опешившему водителю. Оплеванный выскочил из машины и побежал догонять хулигана. Пробежав метров сто, вспомнил, что ключи от зажигания остались в замке. Оглянувшись, увидел: его «жигуленок» уже летел на всех парусах с угонщиком за рулем.

Неудобоваримые доллары

В гостиницу города Доха (Катар) был срочно вызван врач. Постоялец, коммерсант из Бангкока, почувствовал сильнейшие боли в желудке.

Рентген показал: в желудке находится какое-то инородное тело. Врачи приняли решение «резать». Но на операционном столе больной внезапно прекратил стоны и слабым голосом произнес: «Никакой операции, я все объясню...»

Оказалось, что коммерсант, желая обмануть таможню, проглотил... двадцать тысяч долларов стодолларовыми купюрами, предварительно упаковав их в полиэтиленовый мешочек. А желудок «восстал» против этой процедуры. Все завершилось благополучно: «лошадиная» доза слабительного позволила вывести из организма контрабанду. Об этой истории рассказала египетская газета «Аль-Ахрам».

А где любовница?

Здоровенными гвоздями «замуровала» дверь в свою квартиру, где обнаружила неверного мужа в объятиях любовницы, одна горемычная тюменка.

Перекрыв таким образом совершающим прелюбодеяние доступ к бегству, она вызвала милицию, дабы при стражах порядка и наказать виновных в развале семейного благополучия.

Боясь самоуправства над соперницей, наряд, хоть и было пять часов утра, выехал незамедлительно и застал звонившую спящей на бетонном полу лестничной площадки перед заколоченной дверью. С трудом приведя пьяную обманутую женщину в сознание и вскрыв вход, милиция нашла в квартире мертвецки спящего в ванной неверного мужа, обнимающего бутылку. Так что соперница в виде женщины, пишет городская газета «Тюменский курьер», просто привиделась дамочке спьяну.

Живьем — в морг

Плохо начался 1996 год для Клавдии Максимовны из Ростова-на-Дону. 63-летнюю бабушку в городской больнице сочли умершей — и, как положено, отправили в морг.

Но тут история приняла неожиданный оборот: бабушка здорово разочаровала видавшего виды работника морга. В полной тишине он вдруг услышал непонятный шум. Стал искать источник и наконец определил: звук исходит от трупа. Это храпела Клавдия Максимовна. Пожилую женщину тут же отправили обратно в палату, где к ней вернулось сознание. По словам врачей, скоро она сможет вернуться домой.

В ледяных объятиях

Неужто и впрямь Ноев ковчег найден в Араратских горах в Южной Турции?

В глубине глетчера ученые обнаружили предмет длиной 150 метров и шириной 25 метров, о котором известно лишь, что он был изготовлен человеком. В «Книге Бытия» размеры ковчега описаны как 147x23 метра, и, таким образом, найденный предмет может быть частью плавучего средства. Однако, чтобы сказать наверняка, придется подождать, потому что искусственное вмешательство повредило бы находку. Необходимо дождаться, когда лед добровольно выпустит ее из своих объятий. А как показывают наблюдения, это произойдет через 40 лет.

А был ли мальчик?

Необычное заявление поступило в вахитовское РУВД от женщины средних лет со следами запойной жизни на лице. Она просила разыскать ее сына, которого... забыла в вагоне трамвая.

Потеря случилась... двадцать лет назад. А вспомнила об этом заявительница лишь потому, что ее сестра, за что-то на нее рассердившись, обвинила родственницу в убийстве своего сына.

Чтобы доказать свою невиновность, мать и объявила запоздалый розыск. Инспектор милиции более месяца провела в больницах, домах ребенка, детприемниках, изучая архивные документы. Действительно, был такой найденыш, совпали и время находки, и место, и приметы малыша. Однако на том дальнейшее расследование и прекратилось — малыш был усыновлен, попал в хорошую семью. И теперь, вполне возможно, его непутевая мамаша уже стала бабушкой, сообщают «Казанские ведомости».

И мертвые могут воскреснуть

Удивительные эксперименты проведены старшим научным сотрудником отдела теоретических проблем российской Академии наук Петром Гаряевым.

Он сумел воскресить убитую радиацией пшеницу. Зерна получили чудовищную дозу — 10 тысяч рентген. Но пшеницу еще раз обработали электромагнитными волнами, и погибшие семена чудесным образом ожили, дали всходы. Программа самовоскрешения, по словам Гаряева, записана в спирали ДНК. Ему просто удалось подобрать условия, при которых эта чудо-программа запускается.

О практическом применении открытия говорить рано, но уже есть, пусть полупризрачный, шанс, что «эликсир бессмертия», который тщетно изобретали средневековые алхимики, со временем все же может быть создан.

Апокалипсис пока отменяется

По меньшей мере еще целый век человечеству не грозит конец света, утверждают китайские астрономы.

После июльской «атаки» кометы Шумахера-Леви на Юпитер многие запаниковали: а не грозит ли матушке Земле такой же катаклизм, и ученые задались благородной целью развеять апокалипсические опасения.

Китайский астроном Ли Цибинь и его коллеги из Пекинской обсерватории обнародовали обнадеживающие результаты своих последних исследований. В грядущем столетии нашему общему дому предстоит три визуальных рандеву с малыми планетами. Ближайшее последует 29 сентября 2004 года, затем — в 2069 и 2086 гг. К счастью, самая «любопытная» планета приблизится к нам на миллион километров.

Когда телевизор опасен

● Не ставьте телевизор в мебельную стенку, не накрывайте салфеткой вентиляционные отверстия в корпусе. Не размещайте вблизи батареи отопления. Не держите аппарат включенным весь день — электроприборы имеют свойство перегреваться.

● Если телевизор постреливает или пощелкивает — его надо немедленно выключить и выдернуть шнур из сети: скорее всего, испортилась система строчной развертки, где используется высокое напряжение.

● Надо немедленно выключить аппарат, от которого пахнет горелой резиной, летят искры, в котором разболтана вилка или оголен шнур. Кстати, многим кажется, что загорается телевизор как бы потихоньку. Так вот, для приличного пожара достаточно нескольких минут — вы отошли на кухню, возвращаетесь, а комната полна дыма.

● Что делать, если телевизор загорелся? Во-первых, выдернуть шнур из сети. Во-вторых, накрыть телевизор плотной материей (лучше мокрой) и бежать за водой. Через вентиляционные отверстия надо залить аппарат, стоя сбоку. Не взорвется ли в эту минуту кинескоп? Если да, то внутри телевизора, там, где тоньше стекло.

ЭКСТРА-ПРЕСС.

Лечение без лекарств

В народе с давних времен известно множество рецептов приготовления лекарств из лука. Например, при кашле, бронхите, коклюше — сок лука с медом (1:1) по 1 чайной ложке 3—4 раза в день. При гриппозном насморке можно просто применять ватные тампоны, смоченные луковым соком.

Использование успокаивающих, улучшающих сон ароматов применяется во многих странах мира. На Украине, например, травой тимьяна издавна набивали матрацы и подушки. На Востоке ароматическими благовониями обрабатывали перед сном постели. Ибн Сина рекомендовал воспользоваться для укрепления сна цветками ромашки: «Ромашка — снотворное средство. Если нюхать ее свежую, она усыпляет». В Индии перед отдыхом или для успокоения и сейчас поджигают специальные палочки из спрессованных трав. А в некоторых странах в магазинах продаются травяные снотворные подушки. Можно сделать их самим. Для таких подушек обычно используют лавр, хмель, папоротник, мяту, цветы бессмертника, хвою сосны.

Горчичный порошок может быть прекрасным болеутоляющим средством при болях в суставах, в груди и мышцах. Порошок надо смешать с водой. Эту пасту нанести на ткань, а затем приложить к больным участкам. Такое же действие оказывают и горчичные ванны для рук и ног.

Щепотка обычной пищевой соды с чашкой теплой воды (туда хорошо добавить еще и лимонный сок) понизит кислотность, избавит от газов и расстройства желудка. Ванна с содой улучшает кровообращение и смягчает кожу.

Еще в средние века апельсины и мандарины широко использовались в медицине, и прежде всего — самые разные виды отваров и настоек кожуры. Например, отвар из незрелых апельсинов вместе с кожурой считался хорошим кровоостанавливающим средством. Апельсины традиционно применялись для выхаживания ослабленных больных. Но, по мнению диетологов, апельсиновый сок не следует пить сразу после еды (и есть апельсины тоже), лучше сделать это за 20 — 30 минут до нее.

Мандарины обладают ярко выраженным противогрибковым действием. Многократное втирание сока дольки мандарина излечивает участки кожи, пораженные грибком.

Юмор

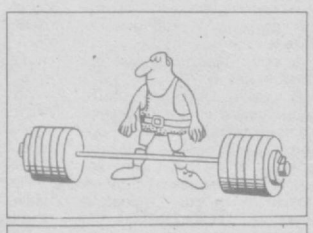

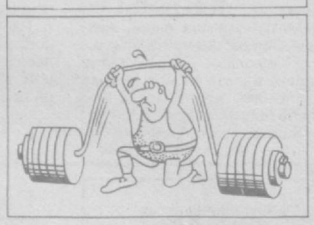

Услышанный анекдот

Пятерых мальчиков родила госпожа Ларсен. Счастливый отец был помещен в реанимацию, но врачи заверяют — жить будет.

* * *

Хозяин нанял батрака горох молоть. Условились работать до заката. За работу батраку полагается мешок гороха.

Солнце уже закатилось, а хозяин велит дальше работать.

— Да уж месяц взошел! — говорит батрак.

— Это брат солнца! — отвечает хозяин.

Пришлось работать, пока и месяц не зашел. Утром хозяин собирается насыпать в мешочек горох, а батрак подставляет большой мешок.

— Что это значит? — спрашивает хозяин.

— А это брат того мешочка.

* * *

Измученный отец вернулся домой вечером и говорит жене:

— А все ты. Посылаешь меня на родительское собрание, а сама не говоришь, в какой школе учится наш мальчишка.

* * *

Взбешенный отец звонит в магазин:

— Я послал моего парня купить два килограмма слив, а он принес домой килограмм! У вас неисправные весы?

— Весы у нас в порядке. А своего сына вы взвешивали?

* * *

— Мама, папа мне сказал, что мы произошли от обезьян. Это правда?

— Не знаю, детка, твой отец всегда отказывается познакомить меня со своей семьей.

По материалам печати и информационных агентств.

Интервью после концерта

«На эстраде и в кино я с улыбкой заодно...»

Когда на сцену Дворца дружбы народов вышел Михаил Евдокимов, зрители его как-то не сразу узнали. Таким Михаила Евдокимова — с бородой — ташкентцы еще не видели. И после некоторой паузы и знаменитой фразы: «Выхожу из бани, ряха — во, морда красная» — зал разразился аплодисментами. Да, это тот самый Евдокимов, который уже приезжал в Ташкент и вновь решил встретиться с жителями узбекской столицы.

— Михаил, ваш новый образ связан с нынешней программой, которую вы представляете в Ташкенте?

— Появление с бородой — свидетельство того, что я себя пробую в новом амплуа. Гастрольное «окошко» в Ташкенте связано в какой-то мере с моей работой в кинематографе. После того как снялся в кинокомедии «Про бизнесмена Фому», решил всерьез заняться кинематографом. И скоро состоится мой дебют в качестве сорежиссера нового художественного музыкального фильма «Не валяй дурака, Америка», где также я исполняю и главную роль. Отсюда — и борода.

— В этом случае эстрада может потерять талантливого артиста разговорного жанра...

— Надеюсь, что в кинематографе, как и на эстраде, я попытаюсь сохранить верность своему жанру. Ведь снимаются Илья Алейников и Семен Фарада в фильмах, и от этого не теряется их блеск и индивидуальность на концертной сцене. А из отдельных эстрадных номеров у Алейникова сложилась на Российском телевидении программа «Городок». Думаю, что и из моих концертных номеров сложится какая-нибудь остросатирическая и злободневная кинокомедия, как когда-то у Аркадия Райкина «Мы с вами где-то встречались». Так что, думаю, мое творчество и в кино, и на эстраде совместимо.

— Недавно программа «Аншлаг» Российского телевидения отметила свое двадцатипятилетие. Я знаю, что творческая дружба вас связывает с редактором этой программы Региной Дубовицкой...

— Да, программа «Аншлаг», существующая уже четверть века на телевидении, сменила некогда популярную программу Александра Иванова «Вокруг смеха». Именно благодаря Регине создана уникальная возможность встречаться артистам разговорного жанра не только в рамках программы. Мы нередко после очередного «Аншлага», особенно летом, выезжаем на природу. Скажем, Володя Винокур — отличный рыбак, а Евгений Петросян хорошо исследовал все грибные места Подмосковья. Дни съемок программы для нас — и работа, и настоящий праздник. Иногда сюжеты программ рождаются прямо в студии. Так что соавторами многих реприз, монологов, сценок являемся все вместе. Однажды произошел курьезный случай с Володей Винокуром. Регина принесла Винокуру текст, который предназначался для меня. Как раз приключение того самого мужчины с веслом. Володя, зная, что это мой персонаж, стал читать, при этом пародируя меня. Регине пародия Винокура на Евдокимова понравилась. Она решила ее записать для программы «Аншлаг». Потом, ничего мне не говоря, дала этот же текст и мне. Программа готовилась, кстати, к Международному женскому дню 8 Марта. Когда передача пошла в эфир, то Регина сделала монтаж. Половину номера читал Винокур, половину — я. Голос был один и тот же. Получилось довольно интересно. С помощью электроники из одного костюма «вылезали» две «говорящие головы»: то моя, то Винокура. Интермедия получилась «в лицах». Такое действо было сюрпризом для нас обоих.

— Михаил, вы любите анекдоты?

— Я их собираю, некоторые рассказываю в узком кругу своим друзьям, некоторые — «в Белом попугае», а некоторые — со сцены.

— Михаил, ваше впечатление о ташкентской публике?

— Ташкентцы — это мои добрые друзья. Они тонко чувствуют юмор. А здоровое чувство юмора — это признак здорового общества. У вас удивительная погода. В один день три времени года. Утром светило солнце, днем — 12 градусов тепла, это в феврале-то. К вечеру — дождь. А ночью снега навалило. Где еще такое увидишь?

А на следующее утро — легкий морозец, весенняя капель, и снова из-под снега выглядывает зеленеющая травка. А еще скоро Международный женский день. И я хотел бы поздравить всех женщин Узбекистана с этим праздником и пожелать здоровья и благоденствия.

Вел интервью Михаил ГОРНЕШТЕЙН.

За здоровое поколение

Стены школы родной

Гимнастика захватывающе притягательна. Сочетание в ней спортивных и художественных начал предполагает прежде всего наличие недюжинного дара, таланта, творческих способностей равно как у воспитателей, тренеров, так и их воспитанников. В том, что это так, убеждаешься, наблюдая, сколько кропотливого труда, напряжения, терпения и вдохновения необходимо, чтобы с первых шагов в спорте обеспечить одаренному малышу восхождение к вершине мастерства.

Примером образцовой постановки работы по подготовке гимнастов может служить детско-юношеская спортивная школа № 4. Двадцать восемь тренеров — преподавателей и хореографов — обучают здесь законам спортивной гимнастики более трехсот воспитанников в возрасте от пяти до шестнадцати лет. Из них 47 девочек и 105 мальчиков занимаются по нормативам юношеских разрядов, 16 и 18 — по нормативам третьего взрослого разряда, 11 и 15 — по нормативам второго разряда, а шестнадцать воспитанников уже имеют первый разряд.

Чтобы оценить труд и мастерство тренеров и учеников ДЮСШ № 4, нужно было побывать на большом спортивном празднике, который коллектив школы посвятил Дню Конституции Республики Узбекистан. Несколько часов продолжалась эта демонстрация силы, ловкости и изящества. Зрители по достоинству оценили призеров этого праздничного состязания — Галину Бражкину, Малику Мирзаахмедову, Варсеник Никогосову, Юлию Киселеву, Артема Таратухина, Алексея Курбатова, Алексея Чурикова, Виктора Шатилова и многих других — не перечислить имена всех выступавших и их тренеров, но чувство очарования от красивого спортивного зрелища останется в душе надолго. Уверен, что недалек тот день, когда многие из участников праздника станут призерами соревнований куда более высокого ранга, и их имена будут у всех на слуху. Да и не только они. Их друзья, не упомянутые здесь, так же талантливы и настойчивы в достижении намеченной цели.

Автору этих строк довелось быть в числе зрителей — пап и мам, бабушек и дедушек юных дарований, и делить вместе с ними радость за успехи их сыновей и дочерей, внуков и внучек. На мой взгляд, взрослые также заслуживают особого уважения и благодарности — ведь иные родители привозят своих малышей из отдаленных районов города. Хочется, чтобы их преданность спортивной гимнастике окупилась сторицей.

ДЮСШ № 4 — одна из старейших спортивных школ в республике. Созданная в 1937 году, в 1969 году она стала специализированной школой по спортивной гимнастике. С 1977 года — школа олимпийского резерва. Немало прославленных спортсменов начинали свой путь в большой спорт из стен этой школы. Среди них призеры Олимпийских игр, мировых первенств. Стоит упомянуть имена чемпионки Олимпийских игр Эльвиры Саади, чемпионки мира Галины Шамрай. Славно, как видим, прошлое и настоящее ДЮСШ-4. Надо надеяться, что и впредь школа будет вносить весомый и значительный вклад в развитие спорта и формирование здорового поколения нашей страны. Основа для этого есть. Слаженный коллектив тренеров подтверждает свой профессионализм на деле. Но следует обратить внимание на проблемы с материальной базой ДЮСШ. Здание школы нуждается в капитальном ремонте, неплохо бы обновить спортивный инвентарь — тот же батут и другие снаряды. На голом энтузиазме, как известно, в наше время далеко не уедешь. Есть опасность, что материальные проблемы станут помехой в работе, которая приносит и впредь может приносить прекрасные плоды. В следующем году ДЮСШ-4 будет отмечать свое 60-летие. И уже сейчас надо бы позаботиться о том, чтобы старейшая спортивная школа Узбекистана отметила эту дату достойно. Хотелось бы, чтобы у школы были и свои спонсоры — верю, что в нашей республике, где уделяется такое внимание развитию спорта, предприниматели не останутся в стороне и помогут в таком благородном деле.

С. КИМ.

Главный редактор Э. М. ЭРНАЗАРОВ.

ЧАСТНЫЙ БИЗНЕС

КУПЛЮ

● шв. машины. Т. 98-05-83.

РАЗНОЕ

● ПОМОЖЕМ СНЯТЬ, СДАТЬ КВАРТИРЫ. Т. 96-98-18.

● Вып. малярные раб., кладка кафеля по доступным ценам. Т. 57-27-02.

● Сдаю шикарную кв. в центре (для европейцев). Т. 56-66-52 до 17.00.

СЛУЖБА СРОЧНЫХ ОБЪЯВЛЕНИЙ

ПРОДАЮТСЯ

● IBM компьютер. Т. 64-88-36.

● 3-комн. кв. с тел. на Чиланзаре-11 (4-й эт. 4-эт. дома) недалеко от Фархадской ярмарки; дачный участок 6 сот. в р-не Калинин. райцентра возле ГЭС-1 (сад, поливная, питьевая вода, газ, свет). Т. 64-81-46, 42-40-75.

КУПЛЮ

● кв-ру в р-не Карасу, ТТЗ и др. Без посредников. Т. 65-71-60.

● персональный компьютер б/у в рабочем состоянии. Т. 78-78-51.

● 1-, 2-комн. кв. на Юнусабаде в р-не «Универсама». Т. 21-18-05, 24-24-73.

● кв. на Юнусабаде. Помогу с оформлением. Т. 21-47-77.

РАЗНОЕ

УТЕРЯННЫЕ

● аттестат № 223987, выданный школой № 1 Ферганской области на имя Ли Екатерины Владимировны,

● свидетельство о восьмиклассном образовании № ВУ 045164, выданное на имя Карпуза Людмилы Костас ср. шк. № 305,

СЧИТАТЬ НЕДЕЙСТВИТЕЛЬНЫМИ.

СТРОИТЕЛЬНАЯ ОРГАНИЗАЦИЯ

ПРИГЛАШАЕТ

на постоянную работу на конкурсной основе

● бухгалтера,
● секретаря,
● рабочих:
грейдеристов,
экскаваторщиков,
машинистов асфальтоукладных машин,
энергетика,
электрика,
садовника,
дорожников,
газоэлектросварщиков,
разнорабочих.

Стаж работы по вышеуказанным специальностям должен быть не менее 5 лет.

За справками обращайтесь по телефону 65-20-90.

РЕАЛИЗУЕМ

ВИДЕОТЕХНИКУ И ДРУГИЕ ЭЛЕКТРОБЫТОВЫЕ ТОВАРЫ ФИРМЫ «ДЭУ».

Телефон 66-17-54.

МП «МАКСУДА» Мирабадского района ЛИКВИДИРУЕТСЯ.
Претензии принимаются в течение месяца со дня опубликования объявления по телефону 91-26-20.

НПО СТРОИТЕЛЕЙ УЗБЕКИСТАНА ЛИКВИДИРУЕТСЯ.
Претензии принимаются в течение месяца со дня опубликования объявления по телефону 41-56-51.

АО «СПТ» Юнусабадского района ЛИКВИДИРУЕТСЯ.
Претензии принимаются в течение месяца со дня опубликования объявления по адресу: ул. Усто Алима, 82 «а».

ФИРМА «I. МАХСУТОВ» Акмал-Икромовского района ЛИКВИДИРУЕТСЯ.
Претензии принимаются в течение месяца со дня опубликования объявления по телефону 75-63-87

ЧАСТНАЯ ФИРМА «ФОР ФИРДАВС МАДИНА» Акмал-Икромовского района ЛИКВИДИРУЕТСЯ.
Претензии принимаются в течение месяца со дня опубликования объявления по телефону 42-23-70.

ЧП «СЕРВИС В. А. С. АВТО» Мирзо-Улугбекского района ЛИКВИДИРУЕТСЯ.
Претензии принимаются в течение месяца со дня опубликования объявления по адресу: Мирзо-Улугбекский район, пос. Улугбек, ул. Бабура.

ООО ФИРМА «ШИРИН ИНТЕРНЕЙШНЛ» Яккасарайского района ЛИКВИДИРУЕТСЯ.
Претензии принимаются в течение месяца со дня опубликования объявления по телефону 90-39-39.

ОРГАНИЗАЦИЯ ИЩЕТ ПОДРЯДЧИКА

для срочного производства строительных работ среднего объема.

Оплата перечислением или по бартеру строительными материалами.

Телефон 67-06-06.

Фирмой «Владенфильм» Мирабадского района были утеряны документы. Нашедшего просим вернуть за вознаграждение. Телефон 21-24-25.

УТЕРЯННУЮ доверенность № 113 на получение задвижек ЦБЭСРПП СЧИТАТЬ НЕДЕЙСТВИТЕЛЬНОЙ.

УТЕРЯННЫЙ угловой штамп ООО фирмы «Ширин Интернейшнл» СЧИТАТЬ НЕДЕЙСТВИТЕЛЬНЫМ.

Коллектив издательства «Укитувчи» выражает глубокое соболезнование сотруднице издательства Л. Калмуханбетовой по поводу кончины ее отца

СЕМЕНОВА Петра Максимовича.

Ректорат, профсоюзная организация Ташкентского института усовершенствования врачей Министерства здравоохранения Республики Узбекистан скорбят по поводу кончины сотрудника института

ШАПОВАЛОВА Олега Николаевича

и выражают глубокое соболезнование родным и близким покойного.

Вечерний Ташкент

Учредитель-хокимият г. Ташкента

Газета зарегистрирована в Госкомпечати Республики Узбекистан. Регистрационный № 10

Адрес редакции: 700000, г. Ташкент, ГСП, ул. Матбуотчилар, 32.

Телефоны: отдел писем ~ 33-29-70; Отдел рекламы и объявлений ~ 33-81-42

Ответственность за достоверность сведений в рекламе и объявлениях несет рекламодатель.

По вопросам доставки обращаться в почтовые отделения по месту жительства или в отдел эксплуатации ГСП "Тошкент почтаси" по телефону 33-74-05

Способ печати ~ офсетный. Формат ~ А-2. Объем ~ 2 п. л. Индекс ~ 64691.

Типография издательско-полиграфического концерна «Шарк». Адрес предприятия: ул. Буюк Турон, 41.

Заказ Г-068. Выходит по понедельникам, средам, пятницам.

Газета набрана и сверстана на компьютере IBM.

123456