Общественно-политическая городская газета

# Вечерний Ташкент

Газета выходит с 1 июля 1966 года

№ 36 (8.771) ◆ Среда, 27 марта 1996 года ◆ Цена свободная

# ИНТЕРВЬЮ

## Президента Республики Узбекистан Ислама Каримова корреспонденту Национального информационного агентства Узбекистана — УзА

**Корреспондент Национального информационного агентства Узбекистана — УзА обратился к Президенту Узбекистана Исламу Каримову с просьбой ответить на ряд вопросов, связанных с развитием интеграционных процессов в странах СНГ.**

ВОПРОС: За последнее время очень часто на страницах печати некоторых стран и телевидении стали говорить о готовящихся к подписанию различных межгосударственных договорах об углубленной интеграции на постсоветском пространстве, в странах СНГ. Хотелось бы знать Вашу позицию в этом вопросе.

ОТВЕТ: Действительно, последнее время очень много говорится об интеграции государств на постсоветском пространстве. О том, что СНГ уже себя изживает, что надо создавать так называемую новую модель интеграции. У некоторых уже имеются заранее заготовленные названия этих намечаемых объединений и межгосударственных образований.

Когда слушаешь Президента Беларуси товарища А. Г. Лукашенко, создается впечатление, что если мы все немедленно не займемся интеграцией и не объединимся вокруг России, то все мы пропадем, у нас нет никаких перспектив, никаких шансов на выживание.

Вокруг нас мы постоянно слышим заявления о том, что никто, ни одно государство самостоятельно не выживет, не решит своих проблем, не выйдет из кризиса. Нас, мол, в Европе и других местах не ждут — одно спасение: как можно скорее и быстрее надо объединяться, или, как модно сегодня говорить, интегрироваться. Сначала на углубленной межгосударственной экономической и гуманитарной основе, а затем... выйти на что-то такое вроде «конфедерации, федерации или даже союза монолитней, чем бывший СССР».

И еще одно: отдельные руководители теперь уже суверенных государств пытаются сегодня всеми средствами отмежеваться от того, чтобы, не дай Бог, их не обвинили в распаде бывшего Союза.

У некоторых руководителей стран СНГ прямо-таки зуд по выдвижению новых и новых инициатив по интеграции и созданию различных союзов. И каждый раз почему-то стараются говорить не только от своего имени, не от имени своей, скажем, республики, а обязательно от имени всех стран, объединившихся в СНГ.

Думают, так сказать, за всех. При этом абсолютно не утруждая себя тем, каков менталитет, чем живут, какое настроение в этих государствах, какое отношение к этим проблемам, как видят они свое будущее...

ВОПРОС: Чем по-Вашему можно объяснить подобные инициативы?

ОТВЕТ: Объяснить подобную чрезмерную активность можно только одним:

во-первых, постоянно быть на виду у всех, показать себя радетелем не только своего народа, но и других когда-то состоявших в составе СССР республик и народов.

Во-вторых, и, пожалуй, это главное — отвлечь внимание своих граждан и общественности от внутренних острейших проблем, от того, что не видят другого выхода, если хотите, от полной безысходности.

Да, спорить здесь нет необходимости: интеграция нужна, я бы сказал, не просто интеграция, но и кооперация, позволяющие совместными усилиями объединить имеющиеся возможности и потенциал для достижения общих целей, во имя благополучия своих народов.

Но интеграция разумная. Интеграция, для которой уже созданы необходимые для этого условия и предпосылки. То есть интеграция, по моему твердому убеждению, может дать пользу только тогда, когда, опираясь прежде всего на свой потенциал, свои силы и возможности, одновременно было бы что предложить для взаимовыгодного партнерства, повторяю, взаимовыгодной кооперации, так, чтобы от этого выиграли бы все заинтересованные стороны.

Попытки, которые базируются на иждивенческих началах, надежды на то, что за счет других и их ресурсов можно решить свои проблемы, попытки создать, образно говоря, общую кухню, где все распределяется поровну, для нас абсолютно не приемлемы. И что особенно важно, эта интеграция не должна ограничивать нашу свободу, наши контакты с теми потенциальными партнерами, с которыми мы хотим строить свои отношения, независимо от их идеологии и от того, на каком континенте они расположены.

И еще. Новая модель интеграции не должна преследовать цель создания некоего военно-политического блока, о необходимости которого часто стали поговаривать с различных трибун.

ВОПРОС: Как Вам представляются те принципиальные моменты, на которых можно было бы строить, формировать интеграционные процессы?

ОТВЕТ: Мы считаем, что интеграция и кооперация между государствами должны строиться на следующих пяти основных условиях:

1) добровольность и полное равноправие государств. Сохранение суверенитета и государственной независимости;

2) одинаковая направленность и идентичность проводимых в каждой стране реформ. Не могут, на наш взгляд, интегрироваться государства, находящиеся на разных уровнях политических и экономических преобразований, законодательной и правовой базы;

3) опора прежде всего на собственный потенциал. Взаимовыгодность углубления процессов интеграции и кооперации. Исключить всякие формы иждивенческого подхода, попытки использования ресурсов одних для решения проблем других государств. Нельзя строить свои расчеты, что могучая Россия на своих плечах вынесет других;

4) недопустимость форсирования процессов интеграции. Интеграция должна происходить не ради интеграции и не для популистских и политических целей, а в интересах прежде всего благосостояния народов, именем и мнением которых мы постоянно стараемся прикрыть любые наши действия;

5) абсолютно неприемлема идеологизация интеграционных процессов, когда формирование совместных надгосударственных, межпарламентских, межправительственных структур опережают и довлеют над процессами экономической интеграции.

Нельзя телегу ставить впереди лошади, иначе говоря, политику впереди экономики.

Для нас абсолютно неприемлемы силовые, насильственные методы так называемой интеграции. К чему это может привести, говорить излишне.



# «УзДЭУавто»: ПОТОК ЗАПУЩЕН!

**Открыта новая страница в истории независимого Узбекистана — на совместном узбекско-корейском предприятии «УзДЭУавто» в городе Асака Андижанской области 25 марта вступила в строй производственная линия по выпуску микроавтобусов «Дамас».**

Первый автомобильный завод республики и пока единственное подобное предприятие в государствах Центральной Азии по праву называют результатами инициативы и личных усилий Президента Ислама Каримова, который во время своего визита в Корейскую Республику сумел заинтересовать известную в мире корпорацию «ДЭУ» в целесообразности создания совместного предприятия по производству легковых автомобилей и микроавтобусов в Узбекистане. И в апреле 1993 года был начат демонтаж оборудования бывшего Асакинского завода тракторных прицепов, а уже в ноябре того же года на «УзДЭУавто» началось сооружение огромного комплекса будущего автомобилестроительного завода.

В том же году глава нашего государства вместе с президентом южнокорейской корпорации господином У Жун Кимом посетил начавшуюся новостройку. Здесь, на месте, зарубежные инвесторы имели возможность убедиться, что они вложили свои средства в надежное дело, что наше молодое государство обеспечивает полную гарантию успеха развития совместного предприятия.

И вот менее чем за три года построено в Асаке современное автомобилестроительное предприятие, оснащенное новейшей технологией, оборудованием, в том числе техническими роботами, которые пока не применяются ни в одном из государств бывшего Союза. Общая стоимость узбекско-корейского проекта «УзДЭУавто» оценивается более чем в полмиллиарда долларов США.

Производственная линия «Дамас» способна в год выпускать 50 тысяч микроавтобусов трех модификаций. До конца текущего года предполагается произвести свыше 11 тысяч «Дамасов». Летом нынешнего года заработают и производственные линии по выпуску легковых автомобилей «Тико» и «Нексия»: первая — годовой мощностью 50 тысяч машин, вторая — 100 тысяч. Эти автомобили считаются весьма экономичными: например, «Тико» на сто километров расходует всего четыре литра бензина.

Создание в густонаселенном регионе — на стыке областей Ферганской долины — крупного автозавода позволило обеспечить постоянной работой не только две тысячи человек на самом «УзДЭУавто», но и создать более 50 тысяч рабочих мест на тех предприятиях республики, которые уже подключаются к выполнению заказов из Асаки по изготовлению комплектующих узлов и деталей. Только в Андижанской области уже создано четыре совместных с корейскими фирмами смежных предприятия.

В процессе строительства автозавода большая группа представителей местной молодежи прошла обучение на предприятиях Республики Корея. Будущие молодые автомобилестроители — в основном из кишлаков и малых городов Ферганской долины — за границей не только осваивали новые для них профессии, но и приобщались к высокой культуре других стран, совершенствовали свои знания в иностранных языках.

На сегодня в учебных центрах и родственных предприятиях корейской корпорации «ДЭУ» прошли обучение и стажировку около 800 асакинских автомобилестроителей, сейчас еще 500 молодых людей совершенствуют там свои знания и навыки, а до конца нынешнего года на учебу отправятся еще свыше 300 узбекистанцев.

Следует также особо подчеркнуть роль нового совместного предприятия «УзДЭУавто» в формировании инфраструктуры региона: в Асаке построены новые автодороги, железнодорожная линия, гостиницы и пансионаты, коттеджи, газопроводы и доводы, электроподстанции и линии электропередачи, созданы коммуникации, которые служат потребностям всего местного населения.

* * *

В этот же день в честь пуска первой технологической линии по сборке микроавтобусов «Дамас» на совместном предприятии «УзДЭУавто» состоялся торжественный митинг. Его открыл хоким Андижанской области К. Абидов.

Со знаменательным событием в экономической жизни Узбекистана, с трудовой победой участников возведения автогиганта поздравил премьер-министр республики У. Султанов.

В торжественном митинге принял участие первый заместитель премьер-министра И. Джурабеков.

**К. НИЗАМОВ, корр. УзА.**

**НА СНИМКЕ: во время торжественного открытия производственной линии.**
**Фото Ш. ОЛИМОВА. (УзА).**

# Наша независимость незыблема

**В последнее время в некоторых странах СНГ возник вопрос не только об экономической интеграции на постсоветском пространстве, но и о политическом союзе стран Содружества. А решение Госдумы России о денонсации Беловежских соглашений было воспринято как призыв к восстановлению СССР и вызвало бурную реакцию не только в странах СНГ, но и во всем мире. У Узбекистана есть своя принципиальная позиция по этому вопросу. Она была высказана и в интервью Президента Республики Узбекистан Ислама Каримова корреспонденту Национального информационного агентства Узбекистана. Оно транслировалось по Узбекскому телевидению и было опубликовано в республиканских газетах. Свое мнение по этому поводу мы попросили высказать наших постоянных читателей.**

### Мимоходом, но по существу

## Возврат назад невозможен

***С. Мансуров-Ковригенко, председатель украинского культурного центра «Батьківщина»:***

— С интересом прослушал интервью Президента Каримова и считаю его очень своевременным и правильным. Как бы не хотелось некоторым политикам повернуть ход истории назад, все думающие люди понимают, что это — бредовая идея, которая ничего, кроме вреда, не принесет, а может лишь замедлить уже начавшиеся в странах СНГ интеграционные процессы. Ведь во многих молодых государствах появились опасения, что кто-то стремится ограничить их свободу, контакты с теми партнерами, с которыми они хотят строить свои отношения. Я полностью одобряю ту принципиальную позицию Узбекистана, связанную с моментами формирования интеграционных процессов. Конечно, это должно происходить только на добровольных и взаимовыгодных началах. Согласен с тем, что нам необходимо опираться прежде всего на свой собственный потенциал. А у Узбекистана он огромен. Безусловно, интеграция должна происходить в интересах народа. И еще, мне очень бы хотелось видеть Узбекистан, ставший моей родиной, и Украину, где я родился, независимыми и свободными государствами, строящими свои отношения на взаимовыгодной основе, на принципах разумной интеграции с другими бывшими республиками Союза.

***Л. Антипова, профессор, преподаватель Республиканского института повышения квалификации работников профтехобразования:***

— Я убеждена, что независимость дала возможность новым молодым государствам раскрыть свои потенциальные возможности, самостоятельно решать свои внутренние проблемы, строить внешнюю политику. За пять лет независимости Узбекистану много удалось преодолеть, утвердиться на мировой арене. И сейчас всем нам, узбекистанцам, понятно, что возврат назад невозможен. Другое дело — экономическая интеграция. Я полностью поддерживаю слова Президента Ислама Каримова о том, что нужна не просто интеграция, но и кооперация, позволяющая совместными усилиями объединить имеющиеся возможности и потенциал для достижения общих целей, во имя благополучия своих народов.

***Г. Тюгай, домохозяйка:***

— Сейчас я нахожусь в отпуске по уходу за ребенком. Но не замыкаюсь только на семейных проблемах, интересуюсь всем, что происходит у нас в стране, в других государствах СНГ. Невольно сравниваю, как живут люди там, как здесь. Думаю, что переход на рыночные рельсы всем дается нелегко. Разорванные экономические связи больно ударили по производителям, в целом негативно сказались на экономике наших государств. Кому-то сегодня кажется, что восстанови Союз, и мы сразу решим все свои проблемы. Это очень опасное заблуждение. Прочитала интервью Ислама Каримова и нашла в нем подтверждение многим своим мыслям. Мы не должны надеяться на то, что решим свои проблемы за счет других. Только взаимовыгодное партнерство принесет успех. И потом, абсолютно согласна с тем, что неприемлема идеологизация интеграционных процессов. Узбекистан на это не пойдет. Думаю, такая твердость наших принципов отрезвит тех, кто сегодня выступает не только от своего имени и с неприемлемыми идеями, но и от лица всех государств СНГ.

**Записала Е. СЕРГЕЕВА.**

## Мы — за равноправное партнерство

В нашем трудовом коллективе, который мы ощущаем как единую семью, работают люди 81 национальности, и с полной уверенностью могу сказать: обсуждая ситуацию, связанную с решением Госдумы России о денонсации Беловежских соглашений, пришли к единому мнению, что подобное решение — просто нелепость. Это свидетельство того, что эти люди, в данном случае депутаты Госдумы, не хотят и не могут жить и работать по-новому, не видят перспективы. Похоже, они оказались в положении человека, думающего, что он прочно сидит в седле, хотя лошадь из-под него давно ушла.

И показательно, что люди в нашей свободной независимой республике восприняли эту неумную попытку депутатов Госдумы России повернуть историю вспять спокойно, без крика. Ведь у нас есть свои важные дела: продолжать движение вперед по пути укрепления суверенитета, проведения радикальных экономических реформ. Именно этими мыслями и настроениями проникнуто и интервью нашего Президента И. А. Каримова корреспонденту УзА. Он недаром подчеркнул, что возникновение подобных ситуаций, проявления ностальгии по прошлому во многом объясняется стремлением отвлечь внимание своих граждан и общественности от внутренних острейших проблем.

Мы никому не завидуем и не желаем зла, мы — за партнерство с другими республиками бывшего Союза, с зарубежными странами, но — на основе равноправия и признания государственного суверенитета.

Бывая в разных странах, встречаясь со многими людьми, всегда испытываю особую гордость за свою Родину, за то, что руководством нашей страны избран путь мудрости, гуманизма, признания главной ценностью Человека. На каком бы языке ты ни говорил, если ты работаешь, своим трудом помогаешь стране двигаться вперед, ты заслуживаешь почета и уважения. Именно это должно быть главным мерилом. Мы идем своим прямым путем к процветанию Родины, и ничто не заставит нас свернуть с этого пути.

**А. АЛИМБАЕВ, генеральный директор НПО «Узэлектроаппарат», депутат Олий Мажлиса.**

## Экономика все расставит по местам

Я прочитал интервью и полностью разделяю взгляды нашего Президента Ислама Абдуганиевича Каримова по вопросам, связанным с развитием интеграционных процессов. Однозначный вывод — возврата к прошлому нет и не может быть. И совершенно очевидно, что не следует идти по пути создания никаких межгосударственных структур. Перспективы возможны только в решении экономических проблем. Именно экономика призвана расставить все по своим местам.

У меня, как у эколога, остались нехорошие воспоминания от прежних времен, когда политика строилась подчас без учета интересов республик, входящих в состав бывшего СССР. А в результате мы сейчас столкнулись с колоссальной экологической бедой, вызванной усыханием Аральского моря. Ведь именно та политика, которая тогда насаждалась, привела к ней. Сегодня с этой бедой Узбекистан и соседние государства остались один на один. Все, что тогда обещалось, так и осталось невыполненным. Говорили: «Вы нам хлопок, а мы...» Но ориентация на хлопок не только способствовала деформированию экономики, но и привела к экологическому кризису. Сейчас наши пять государств региона совместно с различными международными организациями пытаются решить проблему Арала. И как раз сейчас проявляется истинное лицо тех радетелей, которые хоть бы добрым словом поддержали нас.

Ведь в свое время многие НИИ и организации занимались проблемой Арала. Но все отошли в сторону, хотя мы и не просим у них денег или, скажем, труб, металла... Но накопленным научным багажом, информацией они могли бы поделиться! Но и этого они не делают. Вся ответственность теперь лежит только на пяти государствах нашего региона, решающих проблему с участием международных организаций.

Вот почему я считаю, что надо двигаться только по пути экономической интеграции и вижу бесполезность формального объединения в конфедерации или федерации. Что будет завтра, на этот вопрос ответит только экономика.

**В. КОНЮХОВ, зам. председателя Госкомприроды Республики Узбекистан.**

# Информбюро

## В республике

● Президент Узбекистана Ислам Каримов принял делегацию, возглавляемую генеральным секретарем Министерства иностранных дел Республики Франция Бертраном Дюфурком. Были обсуждены вопросы, связанные с дальнейшим развитием партнерских отношений между нашими странами. Члены делегации побывали также в Кабинете Министров республики.

● Президент Узбекистана Ислам Каримов принял вчера президента и главного исполнительного директора компании «Лонро» из Великобритании Дитера Бока. В ходе беседы обсуждались вопросы, связанные с разработкой технико-экономического обоснования совместного проекта по созданию узбекско-британского СП по добыче золота.

● Президент республики издал Указ «Об образовании Центра по координации и контролю за функционированием рынка ценных бумаг при Госкомимуществе Республики Узбекистан».

● Кабинет Министров принял постановление «О мерах по обеспечению эффективной деятельности СП «УзДЭУавто».

● В Кабинете Министров под председательством первого заместителя премьер-министра И. Джурабекова состоялось заседание комиссии по экономии топливно-энергетических ресурсов.

● В Кабинете Министров прошел республиканский семинар-совещание руководителей и специалистов предприятий агропромышленного комплекса.

● С вводом в эксплуатацию газопровода протяженностью более ста километров газифицирован город Зерафшан Навоийской области.

## В Содружестве

● Президент Таджикистана Э. Рахмонов подписал указ о введении с 1 апреля именных приватизационных чеков для граждан республики, чтобы создать всем равные возможности для участия в процессе приватизации.

● В Москве начался очередной раунд переговоров по Нагорному Карабаху.

● Президентом Татарстана на второй срок избран М. Шаймиев, бывший единственным кандидатом на пост главы республики на прошедших на днях выборах.

● Вчера начался первый официальный визит президента Кыргызстана А. Акаева в Россию.

● Федеральные войска продолжают боевые операции по уничтожению дудаевских боевиков в ряде населенных пунктов Чечни. Так, по селениям Бамут и Самашки наносятся бомбовые удары с целью уничтожения окруженных здесь дудаевцев.

● На первом этапе начавшегося с 1 марта процесса приватизации малых и средних предприятий в Азербайджане намечено передать в частную собственность более 8 тысяч малых предприятий.

## В мире

● США, Великобритания и Франция присоединились к «Договору Раротонга» об установлении безъядерной зоны в Южной части Тихого океана.

● Президент России Б. Ельцин посетил с официальным визитом Норвегию.

● На экстренном заседании правительства Великобритании была обсуждена ситуация, связанная со вспышкой заболевания губчатым энцефалитом, причиной которого оказалась говядина. Запрет экспорта британской говядины в страны ЕС может привести к правительственному кризису.

● Вчера в Лос-Анджелесе состоялась торжественная церемония вручения ежегодных призов Американской киноакадемии «Оскар». Лучшим фильмом года, завоевавшим 5 «Оскаров», признана лента Мэла Гибсона «Отважное сердце».

● В ближайшие дни сербские хорватские власти начнут освобождение всех военнопленных.

## В хокимияте г. Ташкента

Распоряжением хокима г. Ташкента К. Н. Тулятанова Р. М. Шоабдурахмонов назначен заместителем хокима города Ташкента — начальником Главного управления по прогнозированию и статистике.

* * *

**Шоабдурахмонов** Рустам Мавзурович — 1962 года рождения, узбек, образование высшее, окончил Ташкентский институт народного хозяйства.

Трудовую деятельность начал в 1983 году лаборантом в Совете по изучению производительных сил Академии наук республики. Работал в производственном объединении «Узбексельмаш», в партийных органах. Был заместителем хокима Юнусабадского района. С 1995 года — слушатель Академии государственного и общественного строительства при Президенте Республики Узбекистан.

## Создадим новый герб города

Как уже сообщалось в «Вечерке», было принято решение хокима г. Ташкента о проведении конкурса на новый герб столицы, утверждено Положение об этом конкурсе.

Вчера под председательством заместителя хокима г. Ташкента Ш. И. Джалилова состоялось очередное заседание оргкомитета по проведению данного конкурса. Выступавшие на нем председатель жюри конкурса народный художник Узбекистана Дж. Умарбеков, главный архитектор города М. Расулов, главный художник города Р. Юсупов, доктор исторических наук Х. Садыков, академик Т. Рашидов, председатель Союза архитекторов Узбекистана Ф. Ашрафи и другие высказали свои предложения и пожелания по созданию творческих групп, привлечению к участию в конкурсе талантливых художников, архитекторов, ученых, творческой интеллигенции, широкой пропаганде конкурса в средствах массовой информации, а также по другим организационным вопросам.

### К визиту Президента Республики Узбекистан в СРВ

## На основе взаимоуважения и взаимопонимания

**Сегодня начинается официальный визит Президента Республики Узбекистан И. А. Каримова в Социалистическую Республику Вьетнам. О том, как развиваются отношения между нашими странами, о перспективах сотрудничества рассказывает Чрезвычайный и Полномочный Посол Вьетнама в Узбекистане Нгуен Ван Дак:**

— Вьетнам стремится к сотрудничеству со всеми странами мирового сообщества. Это наша неизменная внешняя политика. Глубокие перемены, произошедшие в мире, в странах Азиатско-Тихоокеанского региона за последние годы, открывают большие возможности для установления и развития многогранных отношений со многими государствами на основе равноправия, взаимного уважения и взаимовыгодного сотрудничества.

Вьетнамское правительство придает большое значение и восстановлению, и укреплению существующих традиционных отношений с независимым Узбекистаном на качественно новой основе.

Для Вьетнама Узбекистан — старый друг, который в свое время оказывал бескорыстную братскую помощь в деле защиты и строительстве нашей страны. И сегодня, когда обе наши страны в ходе социально-экономических реформ сталкиваются с аналогичными проблемами, они могут помочь друг другу в их решении, обмениваясь и делясь опытом. Существуют и многие другие причины заинтересованности в развитии отношений между Узбекистаном и Вьетнамом, побуждающие к взаимовыгодному сотрудничеству во многих сферах, но особенно в торгово-экономической. К сожалению, достигнутые пока результаты в силу ряда объективных причин слишком скромны и не соответствуют возможностям и ожиданиям обеих сторон. Что касается торговли, то Вьетнам может покупать узбекский хлопок, шелковое волокно, коконы, автоматическое оборудование для электростанций, удобрение, металлы, некоторые запчасти для машин, а поставлять Узбекистану натуральный каучук, тропические сельскохозяйственные продукты, мебель, фарфоровые, керамические, швейные, обувные изделия, медикаменты. Перспективно и экономическое сотрудничество. Узбекистанские и вьетнамские предприниматели могут наладить совместное производство товаров первой необходимости, косметики, велосипедов, шин для автомобилей, переработку сельхозпродуктов, сотрудничать во многих других сферах производства, науки и техники, медицины. Мы можем помочь друг другу и в вопросах подготовки кадров.

Памятники архитектуры Узбекистана уникальны и привлекают иностранных туристов, в том числе и вьетнамских. Интересны и вьетнамские памятники архитектуры и культуры, поэтому сотрудничество в области туризма, культуры мне также кажется весьма полезным и перспективным делом.

И я уверен, что желание и решимость обеих сторон, братские чувства, связывающие народы Вьетнама и Узбекистана, настоящих хозяев своих стран, дадут новый импульс развитию вьетнамо-узбекских отношений.

А официальный дружеский визит Президента Республики Узбекистан Ислама Каримова во Вьетнам будет иметь большое значение, принесет качественные изменения в дальнейшее развитие взаимовыгодного сотрудничества на основе взаимопонимания и взаимоуважения между обновляющимся Вьетнамом и независимым Узбекистаном.

В русле реформ

# Механизация – малая, дела – заметные

**Недавно подвели итоги работы за прошлый год семь участников малой механизации, входящих в корпорацию «Ташжилинвестстрой». Учитывали такие важные показатели, как максимальное и эффективное использование подвижного состава, финансовое состояние и качество выполнения договорных обязательств.**

По предварительным данным, лучшим стал второй год подряд коллектив участка малой механизации стройтреста №4. Рентабельность здесь составила 8,8 процента. Этот показатель в два с лишним раза выше, чем в других шести родственных предприятиях. Услуг оказано на сумму в 5 миллионов 693 тысячи сумов. Доход составил один миллион 149 тысяч сумов, прибыль — 504 тысячи сумов.

Шестой год этот коллектив работает в условиях полного хозяйственного расчета и самофинансирования. Грузовые и легковые автомобили различных модификаций, тракторы, экскаваторы «Беларусь», прицепы, разнообразные подъемники давали строителям широкие возможности. Правда, использовали эти возможности здесь не всегда эффективно.

Многие годы, скажем, экскаваторы не обеспечивали объемы работ на строительных площадках. И руководству стройтреста №4 приходилось заказывать технику дополнительно в других организациях, что, разумеется, вело к большим затратам финансовых средств.

Эту проблему решили осенью прошлого года. Новый управляющий стройтрестом Абдукаххар Хасанович Тухтаев решил приобрести еще два экскаватора марки «Беларусь». Посчитал, что затраты окупятся. К тому же в работе строителей прекратятся перебои.

— Особое внимание мы уделяем технической готовности состава не случайно, — говорит начальник участка малой механизации Джумаурды Хайытов. — Наш транспорт обслуживает строителей стройтреста. И в последнее время не было случая, чтобы по вине механизаторов на объектах прерывалась работа. Переход на рыночные отношения внес существенные коррективы в организацию труда коллектива. Пересмотрели мы состав работников участка. Сокращение не отразилось на качестве обслуживания строителей и подготовке техники. Наоборот, повысилась ответственность каждого работника. А пример здесь берут со специалистов высокого класса, таких, как моторист Л. Лоскутов, автослесарь Ю. Терентьев, электрик Л. Луканов.

Коллектив участка малой механизации принимал участие в строительстве рынка «Ширин» и вещевого рынка «Бектемир», поликлиники ТТЗ и других важнейших объектов города.

Сегодня на расчетный счет механизаторов поступают средства не только от эксплуатации транспорта, механизмов. Здесь освоили изготовление арматуры, которая используется в строительстве жилых домов и объектов соцкультбыта. Время работы пяти экскаваторов уплотнили так, что они справляются с объемами не только на объектах стройтреста №4, но и выполняют другие заказы.

Уже сейчас заключено несколько договоров с различными организациями на выполнение земляных работ.

Кроме того, в ремонтной зоне предприятия нашли место для оборудования по ремонту автошин легковых машин, что также дает прибыль.

С учетом постоянного повышения цен на бензин семь грузовых машин перевели на газовое топливо. Это дало возможность ежемесячно экономить тысячи сумов.

Словом, в результате всего финансовое положение коллектива стабилизировалось, повысилась заработная плата, создан фонд материального стимулирования.

**В. ТИТОВ.**

**НА СНИМКЕ: (слева направо) моторист Л. Лоскутов, начальник участка малой механизации Д. Хайытов и арматурщик А. Акулов.**

**Фото автора.**

Человек и его дело

# Жажда полета

**«В человеке все должно быть прекрасно»... Эти слова великого русского писателя Антона Павловича Чехова вспомнились при первой же встрече с Валерием Кулавским. Он вошел в комнату штаба летного отряда самолетов «А-310» НАК «Узбекистон хаво йуллари» уверенной походкой. Правильные черты лица, понимающий взгляд, аккуратно уложенные волосы, ладно сидящая форма. Именно таким и представлялся мне будущий собеседник, летный стиль которого, по меткому выражению командира отряда Петра Леонидовича Амбраже, неизменно отличается высшей пробой.**

Кулавский открыто улыбнулся и представился: «Капитан «А-310».

Эти слова, произнесенные как-то даже отрывисто, свидетельствовали о привычке ценить свое и чужое время. И эту особенность я отметил в беседе с ним еще не один раз.

— С чего началось увлечение авиацией? — озорные искорки вспыхнули в глазах собеседника. — Может быть, с фильма «Валерий Чкалов», а может, с рассказов отца, проработавшего в гражданской авиации многие годы инженером по радиооборудованию. Или когда впервые в четырехлетнем возрасте из кабины «Ан-2» увидел далеко внизу землю...

В 1964 году из Нукуса родители уехали на Север. Жить пришлось на краю земли, как говорит сам Валерий, на 70-й параллели, у Хатангского залива моря Лаптевых.

Еще в период учебы, с первых самостоятельных полетов, В. Кулавский выделялся среди курсантов особо тонким, если можно так сказать, летным чутьем. И неизменно получал отличные отметки за технику пилотирования. Сам он убежден, что родился под счастливой звездой. Для Валерия с его неистощимой энергией, неспокойным характером, стремлением к новому, в трудностях — вся жизнь.

В Ташкентском авиапредприятии он начал летать с декабря 1980 года вторым пилотом на «Як-40». Потом были «Ан-24», «Ил-86». А это — постоянная, упорная учеба. Приходилось многим жертвовать, чтобы больше времени уделить знакомству со специальной литературой, летным тренировкам. Впрочем, позже пришло умение организовать свой день так, чтобы и на любимые развлечения — музыку, теннисный и лыжный спорт — время оставалось.

Работа приносила удовлетворение, но влекла к себе более сложная и современная техника. Поэтому в числе первых подал рапорт на участие в отборе на переучивание на самолет «А-310». Два месяца наземной тренажерной подготовки прошли быстро. И вот — первый самостоятельный полет в столицу Англии. Он прошел без замечаний. После посадки в Ташкенте встречать Кулавского уже в роли капитана «А-310» пришли многие его друзья, коллеги.

— Как важно в начале пути встретить настоящего наставника, — говорит Валерий Геннадьевич. — У меня их было несколько. Разные характеры, темпераменты, подходы к обучению и воспитанию. Но всех объединяло одно — требовали непрерывного пополнения знаний, не давали поблажек и послаблений. Доверяя в большом и малом, они исподволь приучали меня к постоянному контролю за своими поступками.

Видите, я уже — капитан «А-310», а все еще чувствую себя перед ними учеником... Разве могу, к примеру, забыть уроки основного моего учителя — Виктора Петровича Сливкина. Строг был, но справедлив. Другие мои учителя — Александр Владимирович Скачко и Виктор Ефремович Болгаров. У таких наставников есть чему поучиться, есть что перенять. У них я прошел настоящую школу молодого командира на «Як-40» и «Ан-24». Они постоянно воспитывали во мне высокие деловые, моральные качества, сознательное отношение к служебному долгу.

В тот рейс по маршруту Ташкент—Бангкок капитан «А-310» Валерий Кулавский готовился особо тщательно. В составе экипажа вторым пилотом был Сергей Тян, штурманом — Леонид Борщев. Возвращались в Ташкент, самолет, набрав высоту, шел по заданному курсу. И вдруг на 51-й минуте — отказ правого двигателя. Когда капитан решил сам объясниться с пассажирами и вышел в салон, десятки встревоженных глаз безмолвно смотрели на него. А он как-то по-домашнему просто сказал: «Я — командир самолета «А-310». Зовут меня Валерий Кулавский. У нас отказал один из двух двигателей, но оснований для беспокойства нет. Чтобы исключить малейший риск, нам нужно вернуться в аэропорт Бангкока. Понимаю, что это нарушит все ваши планы, приношу всем вам искренние извинения от имени авиакомпании. Располагайтесь в креслах поудобнее. Самолет прекрасно идет на одном двигателе...»

Пассажиры вели себя спокойно, как и экипаж.

Потом был приказ командира летного комплекса об объявлении благодарности за успешное выполнение вынужденной посадки на одном работающем двигателе и проявленное при этом высокое летное мастерство.

На первый взгляд случай самый заурядный. Но за ним стоят хладнокровие и выдержка, готовность к принятию единственно верного решения, умение это решение выполнить уверенно и четко.

— Как вы строите взаимоотношения в экипаже?

— На деловой основе и, конечно, на уважении и доверии. Стараюсь, чтобы перед полетом у экипажа было хорошее настроение. Сейчас у меня экипаж подобрался что надо. С полуслова и полужеста понимаем друг друга. Ведь в авиации от правильности поступающих команд нередко зависит результат всего полета...

С особым интересом рассказывал Валерий Геннадьевич о первом полете в Нью-Йорк. Командиром «А-310» был Валерий Тян, а он — вторым пилотом. Нелегким был перелет через Атлантический океан — более семи тысяч километров, и на всем пути — ни радиомаяка, ни запасного аэродрома.

Потом были первые рейсы в Пекин, Шарджу, Куала-Лумпур, Франкфурт-на-Майне... А потом вторые, третьи и десятые рейсы в разные города мира.

У Валерия Кулавского никогда не было других, более сильных желаний, чем желание летать. И всякий раз дальше, быстрее, выше. А летать дальше, быстрее, выше — значит учиться. И он учился. Учился в рейсах, на тренировках, разборах... Биография этого пилота — частица стремительной жизни нашей гражданской авиации, частица ее прошлого и настоящего. Пятнадцать лет назад сел за штурвал самолета «Як-40», а осенью минувшего года — уже за штурвал самолета «А-310».

Он мечтает передать штурвал старшему сыну Марку, которому, правда, еще только тринадцать. И кто знает, может, сын унаследует профессию отца. Тогда ему, думается, повезет, ведь ему будет на кого равняться.

**Аркадий ГРИНКЕВИЧ.**



**НА СНИМКЕ: командир «А-310» В. Г. Кулавский (слева) и второй пилот Б. Кадыров готовятся к полету.**

**Фото автора.**



В национальных культурных центрах

# Символ единения и надежды

**С особой теплотой отметил праздник Навруз как день единения людей и надежды украинский культурный центр «Батькивщина».**

Собрались в музее Тамары Ханум представители национальных культурных центров Ташкента. Все те, кому дороги дружба и взаимопонимание, почтили праздник теплым словом, веселыми песнями, задорными танцами, угощениями из национальных блюд.

Неизгладимое впечатление произвели на слушателей выступления молодого певца лауреата фестиваля «Офарин» Атабека Малрахимова, лирической певицы Ширин Рахимовой и старейшины центра Сергея Гергеша. Душевные песни, посвященные Наврузу и любви, были исполнены известным певцом, солистом Украинского камерного театра Шухратом Бахрамовым, заслуженным артистом Узбекистана Юрием Жлановым.

Программу вечера украсили артисты киевского театра «Золотые ворота». Они исполнили популярные песни, познакомили участников вечера с творчеством молодых поэтов Украины, исполнили отрывки из своих спектаклей и выразили благодарность председателю центра С. Мансурову-Ковригенко за приглашение принять участие в столь приятном и необычном для гостей вечере.

На праздничном вечере присутствовали работники посольств Беларуси, Молдовы, Украины в Узбекистане. Дипломаты тепло поздравили участников вечера с праздником Навруз и пожелали всем жителям Ташкента мира, счастья, успехов в строительстве своей независимости.

**Софья ЗАЙЦЕВА,**
член правления украинского культурного центра «Батькивщина».

На строительных площадках

# Возрождая красоту

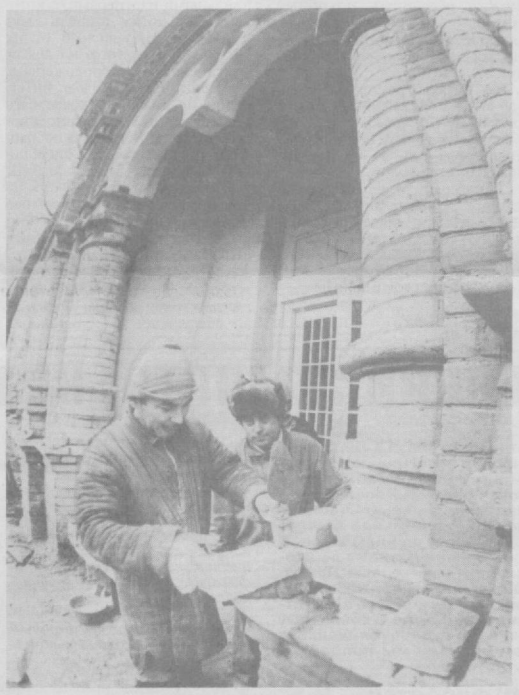

**Старожилам Ташкента хорошо известно это здание по улице Матбуотчилар возле сквера Амира Темура. Бывшая часовня, носившая имя Александра Невского, пережила немало перемен и долгое время пустовала. Начиная с 90-х годов в здании пробовали «прописаться», хотя и безуспешно, многие учреждения, и постепенно оно приходило в упадок.**

**Но сегодня это являющееся культурным достоянием народа здание преображается, вернее, возрождается. Здесь начата реконструкция, после которой тут решено разместить отделение Ташкентской консерватории.**

....Умелая рука мастера, привыкшая к подобной работе, тихо соскабливает вековую пыль с этих стен (наверное, она стирается с них впервые!) и осторожно отшлифовывает каждый кирпичик, словно боясь разбудить тишину и нарушить покой стен, вобравших в себя саму историю.

— Обратите внимание на архитектуру постройки, на ее геометрическую соразмерность, — говорит директор специализированной научно-реставрационной мастерской Наимжон Муслимов, — учет места расположения по отношению к восходу и заходу солнца. Строго параллельно обрамленные и отделанные фигурными выступами края и колонны здания, специальные отверстия для кондиционирования воздуха говорят о необычайной фантазии и умении мастеров тех времен. Они не просто строили, а создавали произведение искусства. А, как известно, истинные художники никогда не повторяют однажды сделанного. К сожалению, время берет свое. Многое в этих зданиях потеряло былую красоту. Поэтому наша задача — задача художников-реставраторов — войти в образ творца и постараться восстановить уже когда-то сделанное.

На вопрос, нельзя ли подобные работы «поручить» шлифовальным машинам, Наимжон-ака поясняет:

— Кирпич, составляющий основу этих сооружений, особой прочности, и, признаться, нам не совсем точно известна технология его приготовления. Прошло более века, как были построены эти здания. Значит, им пришлось пережить немало изменений как изнутри, так и снаружи. Ведь, как говорят, вода даже камень точит. Так что вполне возможно, что в некоторых местах, особенно в нижней, основной части зданий, произошли солевые отложения, разрушающие и распыляющие кирпич. Поэтому при резкой — машинной обработке мы просто-напросто можем не восстановить, а потерять эти уникальные здания.

Наимжон-ака, восхищаясь мастерством зодчих, еще долго рассказывал об архитектуре этих сооружений. О том, что каждый ряд кирпичной кладки создавал необычную художественную форму, что не было необходимости наносить на стены штукатурку, как это впоследствии сделали на стенах соседнего здания нынешнего горздрава. Замурованные на долгие годы без доступа воздуха, эти стены, оказывается, уже нельзя восстановить в былом виде. Поэтому было решено провести укрепление стен металлическими штырями и сеткой «рабица» и заштукатурить цементным раствором, но при этом сохранив все рельефы поверхности.

...Реставрационные работы в разгаре, но скоро часовня и соседние с ней здания предстанут перед нами в первозданном виде, радуя глаз своей стройностью и изяществом линий. И красоты в нашем городе прибавится...

**Ильмира ЗАЙНУТДИНОВА.**

**НА СНИМКАХ: ювелирно работает усто специализированной научно-реставрационной мастерской Ш. Акбаев; Х. Гафуров, Т. Маннонов и А. Садыков в ходе реставрации бывшей часовни.**

**Фото Рашида Галиева.**



По законам рынка

# Система штрихового кодирования

## каждому интересна, ведь все мы — покупатели

***В условиях перехода на рыночные отношения предъявляются особые требования к повышению качества, безопасности и конкурентоспособности выпускаемых и реализуемых на потребительском рынке товаров; получению о них достоверной информации; созданию условий для проведения объективного анализа рынков товаров народного потребления и продукции производственно-технического назначения на основе оперативного учета и т. п.***

***Эти проблемы не могут быть решены без применения современных методов и технологий управления. Рассматривая управление как процесс принятия решений на основе оперативной и качественной информации, следует особо выделить роль компьютеризации, обеспечивающей техническую и технологическую базу эффективных управленческих решений. Но при этом необходима надежная технология первичной обработки и автоматического ввода информации в компьютер. Необходимость поиска решений указанной проблемы дала толчок бурному развитию технологии автоматической идентификации и одному из ее основных разделов — штриховому кодированию, характеризующемуся высокой степенью надежности при автоматизированном считывании информации и вводе ее в компьютер.***

Штриховые коды — это всего лишь способ графического представления буквенно-цифровой информации. Однако простота нанесения штриховых кодов на любые товары и их упаковки, легкость и надежность считывания, накопления данных о товарах, ввода этой информации в компьютерные сети позволяют создать технологическую базу для системы управления, которая может быть использована практически во всех сферах человеческой деятельности.

Анализ использования технологий штрихового кодирования в других странах показывает, что препятствием во внедрении является не столько стоимость оборудования, сколько понимание того, что современная технология вскроет все недостатки в учете и значительно повысит эффективность контроля со стороны органов государственного управления за качеством и безопасностью товаров, налоговыми поступлениями от произведенной и реализованной продукции и т. п. Успехи внедрения и использования штриховых кодов подкрепляются усилиями со стороны государственных органов, межгосударственных обществ и ассоциаций.

**24 августа 1994 года Кабинет Министров Республики Узбекистан принял постановление о государственной программе перехода Республики Узбекистан на международную систему учета и статистики. В ее рамках Узгосстандарту поручалось разработать предложения по применению штрихового кодирования, и такая работа выполнена. Сейчас вопросами внедрения штрихового кодирования занимается специально организованный научно-технический центр классификации и кодирования (г. Ташкент, ул. Волгоградская, 9в. Тел. 53-80-70; 53-82-17; 53-85-67).**

Штриховое кодирование успешно применяется во многих сферах человеческой деятельности, но наибольший эффект получен в торговле.

Первые идеи разработки универсальной системы присвоения товарам определенных номеров, т. е. товарной нумерации, были реализованы в США в конце 60-х годов. Система, которая получила название UPC (универсал продукт код — универсальный товарный код), прекрасно зарекомендовала себя среди пользователей — как производителей, так и предприятий торговли. В 1977 году создается Европейская ассоциация товарной нумерации EAN. Используя в качестве основы американский стандарт UPC, ассоциация EAN разработала европейский стандарт товарной нумерации. Именно с кодами EAN нам чаще всего приходится встречаться на нашем рынке. С вступлением в EAN неевропейских стран система получила международный статус и широко используется в настоящее время во всем мире.

Системы товарной нумерации UPC и EAN присваивают товарам определенные уникальные, не повторяющиеся номера товаров, продуктов, но не классифицируют товар, т. е. не несут конкретной информации о товаре и просто, подобно номеру телефона или государственному номеру на автомобиле, относятся к данному виду товара и сами по себе его не характеризуют. Вся информация о товаре содержится только в сопроводительных документах и базе данных компьютеров. Чисто внешнее отличие штриховых кодов систем UPC и EAN состоит в том, что в номерах товара EAN — 13 цифр, а UPC — 12.

Система EAN является универсальной и может быть применена для кодирования как самого товара, так и месторасположения участника торговой сделки. Товарный номер EAN представляет собой штриховой код, состоящий из 13 цифр (EAN-13), и символа — прямоугольника в виде чередующихся темных (штрихов) и светлых (пробелов) полос разной ширины. Каждая цифра (разряд) кода EAN представляется сочетанием двух штрихов и двух пробелов.




Штриховой код EAN означает следующее. Первые две или три цифры являются кодом организации, входящей в международную ассоциацию товарной нумерации EAN, и представляют определенную страну, которая выдала данный номер на товар. Поэтому с помощью первых цифр можно определить страну, в которой товару присвоен данный товарный код. В большинстве случаев код организации, присвоившей товарный номер, совпадает со страной происхождения товара и для удобства именуется кодом страны. Однако это не исключает случаев, когда производитель (продавец) присваивает товару товарный номер EAN в другой стране. Такие ситуации встречаются, когда предприятие регистрирует и получает код в той стране, куда в основном направлен экспорт ее продукции; когда товары изготовлены по лицензии иностранного производителя; когда товары произведены совместными предприятиями или дочерними предприятиями фирм, расположенными в других государствах. В этих случаях код страны, где товару присвоен товарный номер, не будет совпадать со страной, где данный товар произведен. В нашем примере код страны состоит из двух цифр 49 и принадлежит Японии.

Следующие пять цифр (или четыре, если код страны трехзначный) означают предприятие, которое производит или реализует товар. В нашем случае это 12345. Код изготовителя (продавца) товара присваивается только организацией, входящей в Международную ассоциацию EAN.

Последующие пять (это — 67899) — код товара, который присваивается предприятием самостоятельно. Предприятие несет всю ответственность за присвоение неповторяющихся номеров различным видам продукции в соответствии со своей номенклатурой и обязано не допускать присвоения одинаковых номеров двум различным видам товаров.

Последняя, 13-я цифра (7) является контрольной и используется исключительно для проверки правильности считывания штрихового кода сканером (специальным устройством) или человеком и рассчитывается по специально разработанному EAN алгоритму.

Иногда на небольшие по размеру товары наносится короткий код, состоящий из 8 цифр (EAN — 8). Он отличается от стандартного тем, что в нем не указывается изготовитель товара (два или три старших разряда — код страны, следующие пять или четыре разряда — код товара и последний восьмой разряд — контрольный), 8 — разрядный код в целом — присваивает организация, входящая в Международную ассоциацию товарной нумерации EAN по заявке предприятия.

**Перечень кодов организаций, входящих в Международную ассоциацию товарной нумерации EAN**

| Код | Страна | Код | Страна |
|---|---|---|---|
| 00—09 | США и Канада | 740—745 | Центральная Америка (Гватемала, Сальвадор, Гондурас, Никарагуа) |
| 20—29 | Резерв EAN | | |
| 30—37 | Франция | 750 | Мексика |
| 380 | Болгария | 759 | Венесуэла |
| 383 | Словения | 76 | Швейцария |
| 385 | Хорватия | 770 | Колумбия |
| 40—44 | Германия | 773 | Уругвай |
| 45, 49 | Япония | 775 | Перу |
| 460—469 | СНГ | 779 | Аргентина |
| 471 | Тайвань | 780 | Чили |
| 489 | Гонконг | 786 | Эквадор |
| 50 | Великобритания | 789 | Бразилия |
| 520 | Греция | 80—83 | Италия |
| 529 | Кипр | 84 | Испания |
| 535 | Мальта | 850 | Куба |
| 539 | Ирландия | 859 | Чехия и Словакия |
| 54 | Бельгия и Люксембург | | |
| 560 | Португалия | 860 | Югославия |
| 569 | Исландия | 869 | Турция |
| 57 | Дания | 87 | Нидерланды |
| 590 | Польша | 880 | Южная Корея |
| 599 | Венгрия | 885 | Таиланд |
| 600—601 | Южная Африка | 888 | Сингапур |
| 619 | Тунис | 90—91 | Австрия |
| 64 | Финляндия | 93 | Австралия |
| 690 | Китай | 94 | Новая Зеландия |
| 70 | Норвегия | 955 | Малайзия |
| 73 | Швеция | | |

**Материал предоставлен контрольной инспекцией хокимията г. Ташкента, научно-техническим центром классификации и кодирования Узгосстандарта Республики Узбекистан.**

*«В одном из номеров «Вечерки» была статья, в которой совершенно конкретно указывался норматив полезной (не совсем понятно, что значит «полезной») площади при подсчете эксплуатационных расходов для льготников, а именно: 17,8 кв. метра на одного человека и плюс еще 8,9 кв. метра на семью. Проверяя свою квартплату, я нашла в ней ошибку. Взяла газету и отправилась в АП-4, но там мне ответили, что в статье норма указана неверно.*

*Второе, в этой же статье указан средний тариф эксплуатационных расходов, действовавший в июле 1995 г. в Ташкенте, — 0,68 сума. А у нас в ЖЭК он составляет 1,21 сума, почти вдвое выше среднего. Почему?*

*Мне очень хочется строить свои взаимоотношения с жилищной организацией на грамотной основе и платить как положено!*

**В.О.Куликова».**

*«Во время войны я работала на трудовом фронте. Муж моей сестры, который тоже был на трудовом фронте и сейчас проживает в другом районе города, платит за эксплуатационные расходы 50 процентов. Когда же я принесла необходимые документы в свое АП-60, мне сказали, что льгота моя составляет не 50 процентов, а всего один-два сума.*

*У меня однокомнатная квартира в старом деревянном доме без газа и горячей воды. За нее я плачу 52 сума. В то же время мои родственники на Чиланзаре за трехкомнатную квартиру с газом и горячей водой платят всего 40 сумов. Объясните, как это понять?*

**М.Сафонова».**

**За комментариями мы отправились в республиканский проектно-технологический трест «Ташкилотчи», где занимаются разработкой всех нормативных документов по жилищной реформе и, следовательно, могут дать наиболее квалифицированный ответ по законам и правилам, которые должны регулировать взаимоотношения между арендными коммунальными предприятиями и жильцами. На вопросы читателей отвечает управляющий трестом Курбан-Магомед Халидович МАГОМЕДОВ.**

Спрашивают — отвечаем

# Жильцы должны сами отстаивать свои права

— Попробую объяснить все по порядку и достаточно подробно, чтобы потом не было неверных толкований.

В статье 45 Жилищного кодекса Республики Узбекистан указана норма жилой площади в размере 10 кв. метров на одного человека (еще 50 процентов от нормы на одного человека добавляется на семью), т.е. на двоих это будет 25 кв. метров, на троих — 35 и т.д. Если человек живет один, он тоже как бы приравнивается к семье, и его норма будет 15 кв. метров.

Для тех, кто не искушен в жилищных вопросах, уточняю: жилая площадь — это площадь только жилых комнат квартиры без кухни, ванной, коридоров и т.п. Указанную норму в 10 кв. метров, являющуюся, по сути, нормой оплаты коммунальных услуг и эксплуатационных расходов, не следует путать с двумя другими нормами жилой площади, тоже указанными в Жилищном кодексе. Это 7 кв. метров — минимальная норма и 9 кв. метров — норма, ниже которой новое жилье не должно предоставляться.

Раньше, до приватизации жилья, квартплату брали по жилой площади. 17 июля 1993 года постановлением Кабинета Министров Республики Узбекистан «О переходе на контрактную (договорную) систему расчетов за обслуживание и содержание жилищного фонда» осуществлен переход на оплату общей площади жилья. (Общая площадь — она же полезная — это площадь всей квартиры: жилых комнат, кухни, коридора, туалета, ванной, кладовок, лоджий, террас и т.д.) Норма общей площади для каждой квартиры будет различной, как различны сами по себе квартиры.

Итак, как подсчитать норму общей площади? У каждого жильца сейчас на руках должен находиться план занимаемой квартиры и прилагаемая к нему экспликация (документ с указанием площади каждого помещения квартиры, зарегистрированный в БТИ). На основании экспликации, сложив необходимые цифры, достаточно легко определить, сколько в квартире жилой площади и сколько общей.

При подсчете общей площади следует грамотно обходиться с террасами и балконами. По строительным нормам проектирования, действующим в республике, площади отапливаемых зимой крытых лоджий и террас приплюсовываются к общей площади жилья на таких же правах, как площадь кухни или коридора. В неотапливаемых зимой подобных помещениях (обычно лоджии) уже действует коэффициент 0,5 (то есть к общей площади жилья прибавляется только половина площади лоджии или террасы), для частично закрытых террас и балконов применяется коэффициент 0,3, а площадь открытых террас и балконов в расчет вообще не принимается.

После того как нужные цифры найдены, необходимо определить коэффициент перерасчета от нормы жилой площади к норме общей площади. Для этого необходимо общую площадь разделить на жилую. Например, жилая площадь к вартиры 28 кв. метров, общая — 46 кв. м. 46:28=1,64. Это и будет коэффициентом перерасчета. Умножив его на жилую норму в 10 кв. метров на одного человека и 5 кв. метров на семью, мы получим 16,4 кв. метра и 8,2 кв. метра — именно ту норму общей площади, на основании которой жилец конкретно этой квартиры должен строить свои взаимоотношения с коммунальным арендным предприятием.

Теперь о тарифе. Он постоянно меняется в связи с удорожанием строительных материалов, металлоконструкций, электроэнергии, заработной платы и т.д. Кроме того, идет поэтапная отмена государственных дотаций на эксплуатацию жилья. Если в прошлом году она составляла 50 процентов, то с 1 января 1996 года уменьшилась на 10 процентов, соответственно вызвав повышение тарифа на эксплуатационные расходы. В феврале этого года средний тариф, который приходится на долю владельцев жилья, составлял уже 2 сума 60 тийинов. Иное дело, что в коммунальных арендных предприятиях не имеют права произвольно повышать тариф — это делается одновременно, в масштабе всего города, у коммунальников по каждому такому поводу на руках должен быть документ.

Отвечая на вопрос В.Куликовой, должен заметить, что понятие «средний тариф» не является аналогичным понятию «обязательный тариф». Дело в том, что дом дому рознь: где-то есть лифтовое хозяйство, где-то мусоропроводы, где-то стоят насосы, где-то даже кондиционеры. Все это должно учитываться при подсчете эксплуатационных расходов, поэтому в каком-то доме тариф будет выше среднего, а в каком-то — ниже. В данном случае неизвестно, в каком доме живет автор письма, и следовательно, ничего не могу сказать о том, насколько правомерны приведенные ею цифры. Аналогично и с письмом М.Сафоновой.

Что же касается льгот участникам трудового фронта, то они определены постановлением Совета Министров Узбекистана от 21 сентября 1990 года, действующим и поныне. В нем этой категории граждан определяется 30-процентная скидка на коммунальные услуги (холодное и горячее водоснабжение, канализация, газ, отопление, электроэнергия). Эксплуатационные расходы участники трудового фронта платят на общих основаниях.

В то же время действительно произвольные повышения тарифа, «урезывания» норм для льготников по «инициативе» работников жилорганизаций имеют место. Свою роль здесь играет обилие новых норм и правил, которые большинство населения фактически не знает.

В.Куликова совершенно верно пишет о желании строить свои взаимоотношения с АП на грамотной, а следовательно, законной основе и платить, как положено. Что для этого нужно сделать? Могу дать несколько рекомендаций. Жильцам каждого дома следует объединиться в коллектив собственников и выбрать старшего по дому, который смог бы грамотно отстаивать права жильцов. Для того, чтобы его грамотность была на должной высоте, нелишне было бы обзавестись необходимой справочной литературой (она часто продается в книжных магазинах, а «Сборник нормативных актов по жилищной реформе» можно приобрести прямо у нас в тресте, находящемся по адресу: У.Насыра, 93). В таком случае можно будет уже на совсем другом уровне контролировать правильность взимания эксплуатационных расходов и качество выполнения каких-либо работ. Жильцам гораздо удобнее заключать не индивидуальные договоры, а один общий — за весь дом. И в случае, если работа арендного коммунального предприятия не удовлетворяет коллектив собственников, просто расторгнуть договор.

**Записал В.КРЫМЗАЛОВ.**

# Добрый вечер, малыши!

Ребятам о зверятах

## Кто же они — домашние кошки?

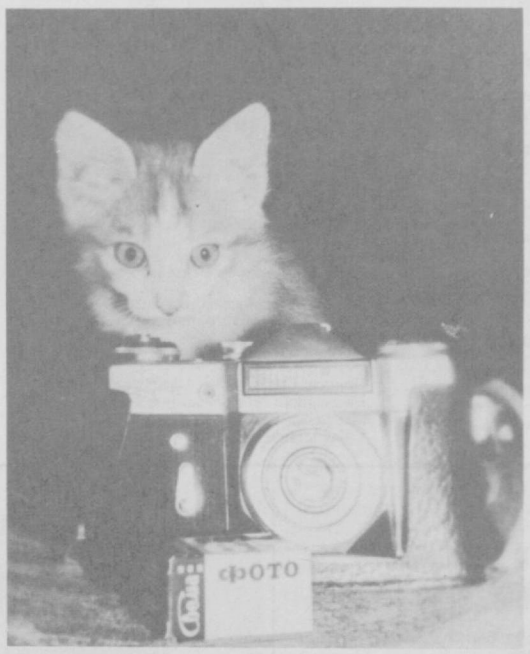

Кошка — олицетворение домашнего уюта и покоя. Постоянный спутник человека, ласковая и ненавязчивая, она помогает укрепить душевное равновесие, поднять настроение.

Однако к человеку кошка пришла одной из последних — ее обогнали собаки, лошади, овцы. Культ кошки восходит к древним временам, и, несмотря на то, что раскопки наводят на предположение о том, что очагов одомашнивания кошек было несколько, колыбелью принято считать Древний Египет.

Древние египтяне считали, что в животных воплощаются боги, а люди после смерти принимают облик тех или иных зверей. Первых египетских правителей часто изображали в зверином облике. Была и богиня с головой кошки — Баст.

Изображение этого зверька можно найти на фресках и барельефах Древнего Египта. В настенной живописи для обозначения льва и кошки существовал иероглиф «миу», со временем он превратился в «мау», наверное, именно от него пошло привычное нам «мяу».

Полезные животные быстро завоевали популярность среди земледельцев, охраняя их запасы от мышей и крыс. В случае гибели кошки хозяева ее стриглись наголо в знак траура: тот, кто убил кошку, мог быть убит сам. Историк Диодор сообщал, что однажды во время страшного голода, когда люди падали прямо на улицах, ни один человек все же не прикоснулся к кошке. Персидский царь Камбиз удачно воспользовался любовью египтян к кошкам и при осаде одного из городов велел своим воинам именно их посадить на свои щиты. Город сдался без боя: защитники боялись поранить священное животное.

Постепенно культ кошек стал угасать, но ислам, пришедший через несколько столетий в Северную Африку, снова возвеличил кошку. Она попала в Азию, где почиталась на равных, как божественное создание, поскольку оказалась любимицей Мухаммада. Описывают такой случай: когда Мухаммаду потребовалось встать с места, на котором он сидел, владыка, чтобы не разбудить спавшую на его плаще любимую кошку, приказал отрезать кусок своего одеяния.

Один турецкий султан в завещании попросил построить в его городе приют для бездомных кошек — с солнечными полянками, теплыми местечками и мышами, которых регулярно выпускали в сад специально нанятые слуги. У мусульман до сих пор существует поверье, будто бы трехцветные кошки спасают от пожара.

В домах европейцев кошка появилась много позднее, во II веке до нашей эры. Несмотря на строгие запреты, она была вывезена из Древнего Египта на Крит, а еще через 600 лет кошка «перепрыгнула» через Средиземное море и появилась в Элладе и на апулийских вазах. Вскоре за кошкой закрепилось имя «каттус», которое со временем превратилось в английское «кэт», немецкое «катце», русское «кот».

Но и XV веке в Европе для кошки наступили страшные времена. Папа Иннокентий VIII издал указ (буллу), в котором проклял это животное как «ведьмино отродье». Кошек стали преследовать вместе с их хозяевами. Число убитых животных исчислялось сотнями тысяч. Просвещенные люди Европы пытались воспрепятствовать безжалостному, бездумному уничтожению невинных животных, вели просветительскую работу. За гибель кошек европейцы поплатились вспышками страшных болезней, вызванных размножающимися крысами.

Вновь кошка становится объектом пристального внимания человека во второй половине XIX века и особенно в начале XX века. Появились первые общества любителей кошек, объединившиеся затем в более крупные организации, клубы и союзы, отдельные из которых выросли до больших международных организаций.

Вот какая непростая история у наших таких, казалось бы, обыкновенных мурок. Сейчас на нашей планете живет более 400 миллионов домашних кошек, доставляющих своим владельцам радость и огромное удовольствие. Но прежде чем принять кошку в свою семью, осознайте, прочувствуйте ту ответственность, которая ложится на вас. Ведь вы становитесь хозяевами живого существа.

**Т. СМИРНОВА.**

Почемучка

## ПОЮЩАЯ СТРЕКОЗА

— А почему, — спросил меня Почемучка, — Иван Андреевич Крылов в басне «Стрекоза и муравей» говорит, что «Попрыгунья стрекоза лето красное пропела...» Разве стрекозы поют и прыгают?

— А потому, Почемучка, что в этой басне имеется в виду муравей и кузнечик. Да, да, кузнечик, или, как его еще называют, «кобылка». Дело в том, что в разговорном языке XVIII — начала XIX века слово «стрекоза» служило обобщенным названием для разных насекомых: так звали и кузнечика, и стрекозу. Употребление слова «стрекоза» в значении «кузнечик» и «кобылка» проникли в художественную литературу той эпохи, примером чего может служить басня Крылова.

Понятными становятся тогда слова и выражения этой басни: «Попрыгунья стрекоза лето красное пропела», «стрекоза уж не поет», «ты все пела»... Они никак не связываются со стрекозой, которая петь не может. Интересно, что в старинных иллюстрациях к этой басне можно встретить изображения, именно кузнечика, а не нашей крылатой стрекозы.

К середине XIX в. обобщенное название «стрекоза» для разных видов насекомых исчезло, уступив место современным словам «стрекоза» и «кузнечик».

## МЕТАГРАММЫ

**В зашифрованном метаграммой слове нужно одну из букв заменять указанными в тексте, и значение слова будет каждый раз меняться. В первой метаграмме зашифровано слово «булка». Если «у» на «е» сменить, получится «белка».**

Меня ты не напрасно ценишь — т обя насытить я могу,
Но если «у» на «е» ты сменишь, я по деревьям побегу

С «б» смертельна я бываю, (бомба, бочка, бочонок)
С «м» меха я пожираю, (моль, мол, мех)
С «р» актеру я нужна, (роль, рояль, корона)
С «с» для повара важна. (соль, сольфеджио)
Я цвет одинаковый часто имею: (белый, бежевый, бурый)
И с «г» зеленею и с «к» зеленею, (горох, капуста)
Но с «к» вам со мною рискованно быть: (плохо, плюшево)
Могу и до слез довести, и убить. (убить, убийство)
На мне, качаясь, птичка весела, (ветка, ольха)
И чувствует она себя прекрасно.
Но только с «в» для птички я мила.
А с «с» я для нее опасна. (змея)
С «м» я в море,
С «в» я в поле,
С «п» я в доме,
С «г» в футболе. (гол, гол, гол)
Чтоб отгадать, имей терпенье:
С «л» — часть лица, а с «б» — растенье. (лоб, боб)
Когда я с «д», меня сорвут,
Когда я с «т», на мне плывут. (плод, плот)
С «п» людей я развлекаю,
Всякой скуки ярый враг.
С «з» по полю удираю
От охотничьих собак. (пазл, заяц)
Как инструмент меня ты ценишь
В искусной плотничьей руке,
Но если «д» на «б» мне сменишь,
Во мне утонешь, как в реке. (доброто, бобро)

Благотворительность

# Планета «Лего» в Ташкенте

**Накануне всенародного весеннего праздника Навруз в Республиканском дворце школьников Международным благотворительным фондом «Соглом авлод учун» совместно с датской фирмой по производству детских конструкторов «Лего» и программой узбекского телевидения «Омад» была проведена олимпиада школьников «Планета «Лего».**

27 мальчиков и девочек в возрасте 7 — 12 лет из нескольких ташкентских школ в течение четырех дней принимали участие в увлекательном и интересном творческом состязании.

В своем напутственном слове директор Дворца школьников О. Ибрагимова отметила, что олимпиада «Планета Лего» — это наврузовский подарок ташкентским школьникам. Создание собственных игрушек из конструкторов «Лего» развивает в детях умственные способности, расширяет кругозор, приобщает к самостоятельному творческому процессу.

Пожелал трем командам-участникам «ни пуха ни пера» и президент фирмы «Ян Интернешнл» Пол Ян и добавил, что он очень рад, так как к 150 странам мира, где дети играют в игры «Лего», присоединились и ребята из Узбекистана.

Просто диву даешься, как быстро и умело дети мастерили самолеты, вертолеты, машины, мотоциклы и многие другие сложные игрушки из конструкторов «Лего». Победители и участники олимпиады получили памятные подарки, а также игрушки, сконструированные собственными руками.

Благотворительный фонд «Соглом авлод учун» и фирма «Ян Интернэшнл» воспитанникам детских домов, интернатов, детям-инвалидам из разных уголков нашей республики вручили подарки к Наврузу — игрушки «Лего» на сумму 100 тысяч долларов.

**Соб. инф.**
**Фото Р. Галиева.**




Советы от «ВТ»

## Хозяйке на заметку

● Рис будет белым и не развалится, если в воду добавить несколько капель лимонного сока или лимонной кислоты.

● Использовать для мытья посуды стиральные порошки нельзя. Установлено, что даже длительное ополаскивание сохраняет остатки химических веществ, а многократное кипячение воды в кастрюле, которую мыли порошком, не избавляет ее от наличия моющего средства.

● Чтобы выяснить, не испортились ли дрожжи, нужно маленький кусочек опустить в теплую воду. Если дрожжи поднялись — они пригодны для употребления.

● Бульон станет золотистого цвета, если в нем сварить немного луковой шелухи.

● Красным соком свеклы можно окрашивать многие блюда, которым вы хотите придать особый цвет.

● Чтобы свеженатертый картофель не потемнел, его посыпают мукой. Свежесваренный картофель нельзя натереть, его можно только толочь.

● Поджаренные продукты нарезают после того, как они немного остынут, а мясо нарезают всегда поперек волокон.

# Маленькие хитрости юной хозяйки

**Есть вещи, о которых твоя мама знает много-много, наверное, она знает все: как быстро и вкусно приготовить ужин, красиво накрыть на стол, за полчаса навести в доме идеальную чистоту и при этом выглядеть всегда красиво и привлекательно, быть веселой и доброй.**

**Но, может быть, и ты сможешь ее удивить знанием некоторых маленьких хитростей и помочь ей не только этими знаниями, но и делом.**

Как, например, почистить рыбу, чтобы чешуя не липла к рукам и не отскакивала во все стороны?

Для этого ее чистят в посуде с холодной водой, руки при этом держат под водой (чешуя разлетаться не будет).

Рыба легче чистится, если ее слегка протереть уксусом и после этого отложить на некоторое время. Если рыба скользкая, опусти пальцы в соль — дело пойдет быстрее.

Если рыбу ошпарить кипятком, чешуя очень легко отстанет.

Удалив чешую, плавники, голову, внутренности, тушку промывают в холодной воде. Но ни в коем случае ее нельзя оставлять в воде надолго — она потеряет многие ценные качества.

При разделке рыбы может случайно разлиться желчь. Надо протереть те места, куда она попала, солью и промыть холодной водой — горечь пропадет.

А для того, чтобы рыба стала вкусной и нежной, каждая хозяйка должна помнить правило трех «п»: почистить (что мы уже научились делать), подкислить, подсолить.

Если рыбу, которую мы почистили, обрызгать со всех сторон лимонным соком или уксусом, исчезнет специфический для рыбы запах, а мясо ее станет нежнее и ароматнее. От запаха рыбы при жарке можно избавиться и таким способом: положить в растительное масло очищенную и нарезанную картофелину.

Если рыбу подсолить за 15—20 минут до приготовления, она, во-первых, не будет крошиться при жарке, а, во-вторых, мясо сделается вкуснее.

## ПОДСЛУШАННЫЕ РАЗГОВОРЫ

— Я сегодня так сильно упала...
— Плакала?
— Нет.
— А почему?
— А никто не видел...

***

— Как же ты упал с кровати?
— Спал-спал и на себя не смотрел, а потом посмотрел на кровать и вижу: меня там нет...

***

Вернувшись из школы с родительского собрания, папа спрашивает Вову:
— Ну и как ты думаешь, кто в вашем классе самый ленивый?
— Не знаю...
— Не знаешь?! А кто в классе сидит, ничего не делает, когда весь класс решает примеры?
— Кто-кто? Учитель!

***

— Папа, ты ничего-ничего не боишься?
— Ничего!
— Тогда прочитай, что тебе наша учительница в дневнике написала...

Служба здоровья

# Спокойные прогулки — здоровые ноги

Развитию этого заболевания способствуют различные условия, при которых затрудняется отток крови по венозной системе, в частности пребывание на ногах, связанное с профессиональной деятельностью, а также врожденная слабость венозной стенки и недостаточность венозных клапанов.

Расширенные вены просвечивают либо выбухают под кожей в виде извитых тяжей или узлов. Кожа над ними истончена вследствие нарушения ее питания и легко повреждается. В процессе развития болезни на ней появляются темно-коричневые или бурые пятна (пигментация). Нарушение питания кожи со временем может привести к возникновению трофических язв.

Варикозное расширение вен часто сопровождается отеками конечностей, появляющимися к концу дня. Больные отмечают быстрое утомление ног при ходьбе, ощущение тяжести и боль в ногах, усиливающиеся при долгом стоянии к вечеру. При дальнейшем прогрессировании заболевания отек конечностей нарастает, ходить становится все труднее. Изменения, которые претерпевают расширенные вены, замедление в них кровотока предрасполагают к развитию воспалительного процесса и появлению тромбов.

Чтобы предупредить развитие осложнений, необходимо настойчиво проводить профилактические мероприятия. Они наиболее эффективны в раннем периоде заболевания, когда расширение вен незначительно, поэтому следует как можно раньше обратиться к врачу и аккуратно выполнять его советы. Прежде всего необходимо устранить все, что мешает нормальному кровообращению. Если по характеру работы приходится подолгу сидеть, больной ноге надо придавать горизонтальное положение. Целесообразно через каждые 1—1,5 часа немного походить или 10—15 раз подняться на носки. Это позволяет улучшить кровообращение, усиливая венозный кровоток. После работы отдых для ног — медленная, спокойная прогулка на небольшие расстояния. Хороший лечебный эффект дает бинтование эластичным бинтом. Бинт накладывают утром, не вставая с постели, на слегка приподнятую ногу: стопа должна быть поднята под прямым углом к голени. Бинтовать начинают от основания пальцев стопы до нижней трети бедра или колена, оставляя пятку открытой. Вместо бинта можно использовать эластичный чулок.

Существенная роль в предупреждении дальнейшего развития заболевания принадлежит лечебной физкультуре, которая способствует кровообращению, устранению застоя крови в венах. Полезны круговые движения стопами, сгибания и разгибания в голеностопных, коленных и тазобедренных суставах, упражнения типа «велосипед». Их делают в положении лежа на спине. Затем непродолжительная ходьба и приподнимание на носках. Заниматься лечебной физкультурой можно утром и вечером после работы. Продолжительность занятий 10—15 минут.

При сильно выраженном расширении вен рекомендуется хирургическое лечение.

**А.ТУРСУМЕТОВ.**

# БАРАБАШКА

В доме все сломалось. Все-все. Ну правда, все. Хотите — верьте, хотите...

Сначала сломался наш цветной телевизор. Только усатый дядя диктор сказал, что через несколько минут состоится финальный матч по футболу, как экран странно щелкнул и погас.

Тут папа весь позеленел, а мама почему-то обрадовалась и заторопилась на кухню, готовить пирог в духовке.

Вдруг из кухни раздался какой-то хрустящий звук. Мама вскрикнула. Мы с папой понимающе переглянулись: сегодня пирога не будет.

Папа молча взял газету и уселся в кресло. И тут... погас свет. Тогда папа что-то неслышно пробурчал, поставил стульчик и полез вкручивать лампочку...

Я так испугался, когда у стульчика обломилась ножка и папа упал прямо на пол. Папа все лежал на полу, а рядом валялись осколки лампочки.

А еще у нас сломались приемник, холодильник, часы, звонок, замок, кран и многое другое.

Мама говорит папе, что у него руки, как крюки, а он называет ее «неумеха». И они подолгу ссорятся.

Но я-то знаю — никто из них не виноват, что бьются стекла, разбивается посуда и ломается дверь.

А виноват во всем Барабашка. Вы не знаете, кто такой Барабашка?

Да это бородатый гномик в красном смешном колпаке и с длинной тонкой тросточкой. Живет он в книжном шкафу между папиным толковым словарем и маминой кулинарной книгой.

И когда кто-нибудь совершает нехорошие поступки, он начинает сердиться. Ночью стучит своей тросточкой и кряхтя спускается вниз.

Барабашка все умеет ломать. Что ему стрелку часов остановить или в холодильнике колесико повернуть. Это пара пустяков!

Но одно я знаю, Барабашка. Это не ты разбросал мои игрушки. Это я сам их не собрал, хотя мама столько раз об этом просила.

Наверное, поэтому ты и сердишься.

Ну, хорошо, Барабашечка, не сердись! Я прямо сейчас, ночью, вылезу из-под одеяла и соберу игрушки.

Вот так. Во-от сюда. На место мишку, паровозик, машинки. Видишь, я исправился. Теперь дело за тобой...

И тут же я услышал, как в папиной комнате снова заработал телевизор и дядя диктор сообщил, что финальный матч по футболу закончился.

Я подмигнул Барабашке, опять залез под одеяло и тихо, чтобы никто не услышал, попросил его сделать так, чтобы папа с мамой никогда не ссорились...

**Юрий РОЗВАДОВСКИЙ.**

## «Узбекистан — Родина моя»

**Как известно, в республике объявлен конкурс песни «Узбекистан — Родина моя» в честь пятилетия независимости. Ташкентские поэты Ало Ходжаев и Александр Феськов предложили нам свои стихи, которые, возможно, заинтересуют композиторов, и в результате могут появиться новые песни.**

Ало Ходжаев

*Песни воинов Узбекистана*

**(триптих)**

### 1. Солдатский марш

Страна моя — любовь и гордость, —
В тебе тысячелетий седина,
В день завтрашний шагающая молодость
И силой, и энергией полна.

Страна моя — любовь моя и радость,
На подвиг я готов — ты позови!
Моей судьбе есть высшая награда —
Быть сыном и защитником твоим.

Страна моя — любовь моя и слава, —
Планеты нашей ты бесценный дар.
Люблю твои сады, цветы и травы,
Твоей улыбки солнечный загар.

Страна моя — любовь моя и песня,—
Душа твоя прекрасна и чиста.
И доброта твоя народам всем известна,
Страна моя — родной Узбекистан!

Припев: Всегда готов я защищать
Свою Отчизну, словно мать,
Чтоб был свободным средь всех стран
Цветущий мой Узбекистан!

### II. Солдаты — настоящие мужчины

Мужчина настоящий — это тот,
Кто на себя все трудности берет,
Кто от проблем не встанет в стороне —
Всегда готов помочь родной стране.

Мужчина настоящий — это тот,
Кто Родину свою не подведет,
Кто составляет армии костяк,
А это, прямо скажем, не пустяк.

Мужчина настоящий — это тот,
Кто делом прославляет свой народ,
Кто, если надо, в праведном бою
Отчизну защитит всегда свою.

Мужчина настоящий — это тот,
Кто девушке любимой не солжет,
Кто постоянен в чувствах и речах —
Его любовь, как солнце, горяча!

Припев: Солдаты — настоящие мужчины —
Отечества любимые сыны,
Не ведают ни страха, ни кручины,
Они всегда бесстрашны и сильны!

### III. Наследники героев

Для солдата нет прекрасней доли —
Всей душою Родине служить,
Чтоб страны цветущее раздолье
Никаким врагам не осквернить!

Для солдата нет священней чести —
Службу посвятить свою на то,
Чтобы быть всегда с народом вместе,
Жить его заботой и мечтой!

Для солдата нет желанней славы —
В деле свою доблесть проявить,
Чтобы быть во всем джигитом бравым
И кумиром для любимой быть!

Припев: Солдаты мы — защитники народа,
Наследники героев прежних дней.
Мы служим для того, чтоб с каждым годом
Узбекистан был краше и сильней!

Александр ФЕСЬКОВ

### Мой Ташкент

Вот и праздник пришел —
На душе хорошо:
Словно в рай, самолет
Приземлился...
За спиной — сто дорог,
Сто надежд и тревог,
Разреши мне, Ташкент,
Поделиться?

Мой Ташкент дорогой,
мы сроднились с тобой!
Мы друг друга теплом
Выручали!
На планете большой
Ты один —
Вот такой,
Где фонтаны поют
Вечерами.

Погляжу я в окно:
Золотое руно
Детвора собирает
Руками —
Будет завтра тепло,
Звезды падают
В плов,
И Луна тюбетейкой
Над нами.

Мой Ташкент дорогой,
Мы сроднились с тобой!
Нас венчали удачи
И беды.
Над родной махаллей
Ты лети,
Голос мой,
Словно голубь
Из ясного детства!

## Футбол

# «Инструментальщик» и «Динамо-Академия» — красивая игра

**Весеннему празднику Навруз был посвящен городской клубный турнир по футболу.**

В первом полуфинальном матче среди взрослых команд встречались ТТПУ и «Инструментальщик». Игра началась без разведки. С первых минут соперники стали применять прессинг по всему полю, что говорит о неплохой физической подготовке обеих сторон. Но первый острый момент создали представители инструментального завода, когда после мощного удара А. Зелепухина, вратарь в дальнем прыжке отбил мяч на угловой. Эта атака, очевидно, послужила для заводчан сигналом к более массированному наступлению. И через 5 минут их усилия были вознаграждены. Э. Алиев удачно использовал передачу с правого фланга — 1:0. Спустя пару минут «Инструментальщик» имел возможность закрепить успех, но в этой ситуации не повезло Н. Нуралиеву. И все же в начале второго тайма заводским футболистам удалось удвоить счет. Р. Хабибулин, получив пас от О. Рубакова, поразил ворота ТТПУ. Проигрывая 0:2, транспортники заметно активизировались. Посчитав, что терять уже нечего, они пошли вперед большими силами и тут же с помощью А. Картушенко отквитали один мяч. Затем отменный шанс выровнять положение представился В. Горловецкому, однако тот упустил его. Выйдя один на один с голкипером, он угодил в штангу. В итоге — 2:1 в пользу «Инструментальщика».

Судьбу другой полуфинальной встречи — между «Динамо-Академией» и «Пахтакором» — решил единственный гол, забитый динамовцами в первом тайме. Это Ш. Пазылов свой красивый сольный проход завершил эффектным ударом в верхний угол ворот.

**Юрий ЛИТВИНОВ.**



**Острый момент.**

**Фото Г. Агамяна.**

## Родословная вещей

# Все о пуговице

**Единственный в мире музей пуговиц находится в маленьком польском городке Иноврощлаве. Поначалу это была выставка образцов местной фабрики пуговиц. Позже решено было создать музей пуговиц. Сразу отметим, что музею повезло, ибо в нем появились интереснейшие экспонаты — первые на свете пуговицы. Может, и не самые первые, но найденные при археологических раскопках на месте древних поселений. Копии статуй, сохранившихся в Афинском акрополе, наглядно демонстрировали, как возникла пуговица. К одежде были прикреплены камушки или кусочки дерева, на них и набрасывалась петля.**

Почему же появились пуговицы? Наверное, оттого, что усложнялась постепенно одежда, ее требовалось как-то скреплять. До появления пуговиц эту роль выполняли особые застежки—фибулы, или английские булавки. Древние фибулы, видимо, были гораздо наряднее — об этом писал Гомер в «Одиссее». Правда, переводчик написал «бляха», но это была та самая фибула.

Бытовала легенда, что пуговицу изобрел датчанин Киббе в 14-м веке. Но, видимо, он просто прославился пристрастием к пуговицам. Об использовании их упоминалось еще в 1349 году. Известно также, что французский король Франциск I заказывал придворному ювелиру 13.600 маленьких золотых пуговиц для отделки лишь одного бархатного костюма. Но и этот рекорд был побит уже в наше время германским городом Бернау. Этот город именуется «пуговичной столицей» — в нем 30 пуговичных фабрик, а на выпущенном ими сообща рекламном «пуговичном» костюме было их 18.500 штук различной формы, величины, цвета. Добавим, что литейные формы для бронзовых пуговиц существовали еще в Киевской Руси.

Древнерусские пуговицы имели форму шарика с ушком. Кстати, такие же пуговицы из меди и серебра и сегодня украшают одежду таиландца.

При Екатерине II в России распространилась мода на разноцветные стеклянные пуговицы. Царица велела Ломоносову организовать специальную фабрику для производства цветных стеклянных пуговиц. Фабрика эта положила начало производству цветного стекла.

В Дрезденском музее драгоценностей выставлены наборы бриллиантовых и рубиновых пуговиц короля Августа Саксонского. Известно, что у венгерского короля Рудольфа II расходы на импортные испанские пуговицы составляли немалую долю бюджета. Китайский император надевал один на другой три халата, и каждый был усыпан золотыми пуговицами.

Выдающиеся живописцы превращали пуговицы в подлинные шедевры миниатюр...

Какие свежие новинки может продемонстрировать Иноврощлавский музей пуговиц? Например, музыкальные, выпущенные во Франции. Причем набор их составляет мелодию определенной песни. Или американские пуговицы с металлическими магнитными сердечниками...

**Подготовила Н. МЕДВЕДЕВА.**

# Вечерний курьер

### Молния пощадила всадника, но убила коня

**Редкий и драматичный случай, причиной которого стала штиль, произошел в селе Петровка на Луганщине.**

Сельские ребятишки, помогая пастуху присматривать за общественным стадом, поочередно объезжали его на лошади. Когда это делал Володя Шаповалов, неожиданно налетела гроза. Испугавшаяся раскатов грома лошадь понесла к глубокому оврагу. Именно здесь и настиг их удар молнии. Когда пастух подбежал к месту происшествия, и наездник, и конь лежали без движения. К счастью, пастух знал основы оказания первой помощи. Массаж сердца, искусственное дыхание привели Володю в чувство, и он задышал.

Электрический разряд попал мальчику в голову. Пройдя тело насквозь, он вышел из ноги, о чем свидетельствует прожженная дыра на брюках. Мальчик чудом остался жив. Всю силу разряда молнии принял на себя конь.

### Видеть ореховый торт не могу!

**Ореховый торт с томатным соусом пришлось съесть на спор молодому уфимцу.**

Приятели гурмана знали его любовь к кетчупу. Он не раз повторял, что с этой приправой проглотит даже самый невкусный обед. Поэтому, когда товарищи предложили ему пари на подмиллиона рублей, он, не задумываясь, согласился съесть любое блюдо. Когда внесли торт, спорщик побледнел, но мужественно приступил к выполнению условий. Морщась, макал он сладкие кусочки в томат и запивал чаем.

Спор он выиграл, однако теперь при виде торта и кетчупа его выворачивает наизнанку.

### «Слепой» лихач

**Большой сюрприз ожидал двух полицейских, которые задержали Анджело Фиорилло за превышение скорости на автомагистрали Милан — Турин.**

Когда у мужчины, гнавшего свой автомобиль со скоростью 165 километров в час, попросили права, оказалось, что, согласно документам, Анджело является слепым. Но тут же выяснилось: Фиорилло объявил себя незрячим, чтобы устроиться на выгодную работу, на которую принимали только инвалидов. Бдительные полицейские, как сообщает ЭКСТРА-ПРЕСС, одним выстрелом убили двух зайцев: лихач был наказан за превышение скорости и за жульничество.

### Наука бросать сковородку

**Жители городка Мальсбрук в штате Айова ввели практику национальных чемпионатов по метанию сковородок. В этом году чемпионат отметил 20-летие.**

По правилам игры, на поле выставляется манекен с баскетбольным мячом вместо головы. Игрок становится в 10 метрах от манекена и старается так метнуть сковородку, чтобы она снесла «голову» с манекена. Если сковородка чисто срезает голову, игроку дается 5 очков. А если он попадает в «тело» и мяч падает от удара, то всего лишь одно. Чемпионаты по метанию сковородок, отмечает ЭКСТРА-ПРЕСС, — главное событие года для Мальсбрука. Но 20-й чемпионат был не просто национальным, а международным. Из далекой Японии приехали сковородометатели, которые и увезли с собой главный приз.

### Посоветуйся с брошкой

**Галстук, сам подбирающий подходящий костюм. Очки, автоматически регулирующие резкость...**

Эти и подобные разработки уже существуют в Массачусетском технологическом институте. Например, одежда, которая измеряет давление и передает сведения на компьютер врача. Или пальто, меняющие температуру в зависимости от погоды. А компьютеризированный стул способен запомнить, кому в каком положении удобно на нем сидеть.

Одна из самых поразительных идей: украшения, которые хранят сведения об особенностях характера и круге интересов хозяйки. Побрякушки даже дают советы, подходит ли хозяйке тот или иной партнер.

### Почему, поплакав, многие чувствуют себя лучше?

**Ученые выяснили, что облегчение приносят не рыдания и всхлипы как эмоциональная разрядка, а химический состав слез.**

Они содержат воду, масла, энзимы, соли (включая бикарбонат натрия) и главное — гормоны стресса, выделяемые мозгом в момент всплеска эмоций.

Когда поплачешь, эти гормоны выводятся из организма, и ты чувствуешь себя спокойнее и даже бодрее. Слезы вырабатываются в железах, расположенных у внутренних уголков глаз. Эти две маленькие «фабрики» производят поистине море слез.

### Услышанный анекдот

Встречаются две приятельницы. Одна радостно сообщает:

— Знаешь, наконец-то осуществилась моя мечта.

— Прекрасно. Какая же?

— Я побрила свою песцовую шубу и получила замшевое пальто.

* * *

Над своим рабочим местом продавец повесил плакат: «Не позволяйте другим обманывать себя».

— Зачем это? — спросил его другой продавец.

— Пусть все идут обманываться ко мне.

* * *

Встречаются двое мужчин.

— Я слышал, что ты научил свою жену играть в карты. Не накладно ли в семье иметь двух игроков?

— Думаю, что поступил правильно. Вчера, к примеру, я отыграл у нее половину своей зарплаты.

* * *

У одного банкира спросили, как он нажил свое богатство. Он сказал:

— Для этого нужно было десять лет быть негодяем.

— А потом?

— А потом им и оставаться.

***

На собрании акционерного общества генеральный директор критикует правление:

— Половина наших директоров ни на что не способна.

— А что же другая половина? — спрашивает кто-то из зала.

— А вот другая половина способна на все.

**По материалам печати и информационных агентств.**

## Предания древнего Востока

# ТРИ ЖЕЛАНЬЯ

**Этот дастан я услышал в славном городе Самарканде из уст старого бродячего музыканта. Одетый в ветхий халат и выцветшую тюбетейку, он как бы олицетворял собой седую древность, далекую старину. Его бездонные, как бирюзовое небо, ясные глаза выражали одновременно светлую радость и таинственную безотрадную грусть. Он бережно держал в руке легкий трехструнный гиджак, схожий со скрипкой, и тоненьким смычком извлекал из него певучие волшебные звуки...**

В те времена стародавние, величественные и достопамятные, благословенным юртом Самарканд правил падишах-шахиншах Амир Темур Тарагай. По ярости кипучей и силе могучей ему равных не было на всем белом свете. Грозная слава о нем широко шагала по всему миру.

Стремительная жизнь Амира Темура проходила в длительных походах, нещадных победных войнах. Из разных покоренных стран он привозил в свой гарем лучших пленительных красавиц, но все же милее и краше их была несравненная Биби-Ханым — его самая первая и самая любимая жена. Она была прекрасна, как заря, прикорнувшая на вершинах гор, как лань, остановившаяся свой бег у лесного ручейка. Среди жен Темура она выделялась, как луна среди звезд, как райский цветок среди роз. Она была столь же прекрасна и ослепительна, сколь мудра и рассудительна. Не зря ее во дворце называли Сароймулк-Ханым — Хозяйкой царства и дворца. И поэтому Амир Темур всегда брал ее с собой во все походы и странствия, и к какому бы делу он ни приступал, всегда прислушивался к ее благоразумным словам. Биби-Ханым также горячо и преданно любила доблестного Джахангира — покорителя мира. Своими мудрыми советами она его далекое приближала, его печали отгоняла, его трудности облегчала. Но позже, когда в отсутствие Джахангира в государстве стали происходить смуты и беспорядки, Биби-Ханым пришлось оставаться в столице. Амир Темур теперь отправлялся в свои военные походы, предварительно назначив Биби-Ханым хакимом — главой Самарканда. Он доверял ей полностью бразды правления. Малика Биби-Ханым управляла страной со всей справедливостью, сохраняла спокойствие в государстве, безнравственных осуждала, благонравных поощряла великодушно. И все за это ее благодарили и благословляли.

Как-то в один из дней Амир Темур вновь собрался в ратный поход. Вместо себя, как обычно, оставил Сароймулк-Ханым. Она правила страной мудро, внимая и прислушиваясь к нуждам и жалобам народа. Первым делом Хозяйка царства освободила из темниц — зиндан безвинных людей,которые попали туда по навету недобрых лихих людей и из-за гнева неосведомленного Темура. Затем подвергла наказаниям тиранивших и обиравших народ чиновников, охочих до мирского добра. И денно и нощно Сароймулк-Ханым думала о спокойствии государства, заботилась о подданных, справлялась о жизни бедных и сирых.

Хозяйка царства и дворца имела одну странную привычку: днями она восседала на троне, решая дела государственные, а с наступлением ночи переодевалась в убогое платье гарибa —скитальца и вместе с верным слугой обходила город, заботясь о покое мирных жителей.

Однажды, когда горожане уже погрузились в сон, Биби-Ханым занялась привычным делом: подобрала и уложила под дервишеский колпак свои дивные волосы, доходящие до колен, вынула из нежных мочек ушей изумрудные серьги — халка, убрала с краешка носа золотое украшение — аробак. После этого она облачилась в скромное мужское платье. Пройдя до крепостных ворот, она отпустила верного слугу, ей хотелось быть одной и самой обойти ночной город. Долго ходила она по притихшим безлюдным улицам, а потом вышла на площадь, где стояла большая мечеть. В одном из окон худжры виднелся свет. «Что это за люди — праведные или лиходеи — не спят в столь поздний час? — подумала Биби-Ханым. — Подойду-ка я ближе, узнаю про их высокие иль злове-щие тайны».

Биби-Ханым тихо взглянула в узкий проем в стене и увидала трех муллавачча — воспитанников медресе, сидящих около тускло мерцающей свечи и о чем-то оживленно беседующих меж собой. «О чем это говорят жаждущие знаний талибы?» — заинтересовалась Биби-Ханым и прислонила ухо к стене. В эту глухую ночь в других кельях медресе было темно, и только в этой царила светлая жизнь, озаренная сокровенными думами молодых отроков. Делясь своими душевными желаниями, сидящий посередине муллавачча сказал:

— Мне бы стать главным хлебопеком во дворце Амира Темура. Я бы наготовил таких вкусных хлебов — и патыров, и шырмонкулча, и зиралик-нон, каких доселе не пробовали люди.

Услышав эти слова, Биби-Ханым подумала про себя: «Наверное, он прибыл из кишлака, выходец из дехкан. Должно быть, знает цену хлебу».

— До чего же ты простак, — сказал ему сидящий справа муллавачча. — Пожелал бы что-нибудь стоящее, более важное. Я, к примеру, хотел бы стать главным воеводой у Амира Темура. Тогда врагам несдобровать, беды им не миновать.

«Этот, видать, из шахского рода или семьи воина», — решила малика.

Третий муллавачча молча слушал своих друзей, не вмешиваясь в разговор, и все о чем-то думал затаенном. Тогда обитатели кельи спросили сотоварища:

—Скажи, а какие желания в твоей душе, о чем ты мечтаешь? Поделись и ты с нами.

Тогда третий муллавачча — послушайте только, что он сказал:

— Мой недуг гораздо тяжелее вашего. У меня только одна-единственная мечта, пусть она и безумная, несбыточная. Если бы согласился на это Амир Темур, я бы взял в супруги его прекрасную жену Биби-Ханым — ту, которая сливет султаншей среди красавиц, ту, что сливет премудрой среди мудрых пери. И хотя она немного старше меня годами, все равно я считал бы себя самым счастливым человеком на свете, находясь рядом с ней. — И, спохватившись, добавил: — Не дай Бог, если услышит эти мои слова Амир Темур, он меня тогда живьем закопает.

«О Господи, он поистине одержимый Меджнун, страстный влюбленный, — заключила Биби-Ханым. — Никак не ожидала таких речей. Да и в самом деле его мечта безумная, несбыточная. Что же, решит сам Аллах. А как помочь ему, я не знаю...».

Невольно, волею случая проведавшая о сокровенных мечтах трех муллавачча, Биби-Ханым возвратилась во дворец скрытно для всех. Всю ночь она обдумывала и искала решения. Что ей предпринять, чтобы те молодые джигиты достигли своей вожделенной цели и чтобы в душах у них не осталось сожаления от неисполненного желания?..

Настало утро следующего дня. Малика Биби-Ханым, придав себе приличествующий знатной особе вид, ступила во дворцовую палату — давлятхона с надлежащим спокойствием. Когда она села на трон, пришла дворцовая знать — сановники, вельможи, улемы отвесить государыне свой утренний поклон. После этого церемониала Биби-Ханым позвала к себе дворецкого и распорядилась, чтобы привели сюда трех муллавачча из большой соборной мечети. Очень скоро представ-шие перед ее сиятельством трое муллавачча дрожали в страхе и трепетали, решив, что их ночной тайный разговор кем-то подслушан и что теперь им не сносить головы. Особенно влюбленный в малику юноша был весь бледный, почти в беспамятстве и чуть живой. Государыня Биби-Ханым успокоила воспитанников медресе, стоявших низко склонив голову, и ласковым голосом попросила рассказать их о своей заветной мечте.

— Рассказывайте все как есть, без единой утайки. А я, что будет в моих силах, помогу, постараюсь исполнить ваши желания.

Тогда, немного успокоившись, муллавачча стали рассказывать о своей мечте.

— Хорошо бы меня назначили главным хлебопеком при дворце. Я бы напек таких хлебов, каких не видел свет, — сказал первый муллавачча.

Тут царица Биби-Ханым махнула рукой — и перед ней предстал ее визирь. Она приказала выдать ханскую грамоту юноше о назначении его главным хлебопеком при дворце Амира Темура.

Черед подошел второму. Выслушав его, Биби-Ханым сказала:

— Задумал ты большое дело. Вот ты желаешь стать воеводой, а не побоишься ли смертельных битв во имя своего юрта?

— Не побоюсь! — смело ответил юноша.

Биби-Ханым было известно, что в недавних боях погиб один из военачальников Амира Темура, и она повелела своим визирям:

— Издайте указ и выдайте грамоту этому юноше! Пусть с сегодняшнего дня он будет назначен предводителем рати.

Под конец Биби-Ханым обратила взор на третьего муллавачча. Тот стоял ни живой ни мертвый, в глубочайшем смущении опустив глаза. «У двух моих друзей желания их были нетрудными, и они легко осуществились, — думал влюбленный юноша. — Но моя мечта несбыточна, неосуществима. Если скажу правду, то лишусь головы. Лучше скажу про другое, и тем вызволю себя».

— Я умелый зодчий, страстно люблю свое дело, — заговорил он живо. — Если бы ваше сиятельство приказали, я воздвигнул бы в вашу честь невиданное в мире сооружение — медресе.

— Нет, ты говоришь не то, — прервала его Биби-Ханым. — Ты страстно влюблен в меня, в свою правительницу. Не так ли? — и незаметно, чуть ласково улыбнулась.

Молодой талиб весь окаменел и ужаснулся, услышав эти слова царицы. Она в точности угадала тайну его сердца. С трудом овладев собой, он тихо молвил:

— Да, это так...

Глухой возмущенный ропот раздался под сводами чертогов. Стражники схватились за мечи, чтобы немедленно казнить безумного. Но Биби-Ханым жестом остановила их и с царственной простотой сказала:

— Как жаль, что твою мечту невозможно будет осуществить. Это не в моих силах. Ведь я любимая жена Джахангира — Покорителя мира. Ладно, не унывай, юноша. Буду я тебе сестрой. Женим тебя на самой лучшей красавице в нашем царстве-государстве. А намерение твое построить медресе — благое, хорошее. Вот и у меня была мысль сделать подарок сохибкирану ко времени его возвращения с похода. Это большое, благое дело я поручаю тебе.

Влюбленный юноша, осознав свою мечту о малике как греховную, нечестивую, решил всю страсть возвышенной души вложить в построение мечети и тем самым выразить в ней свою любовь.

Юноша-зодчий весь ушел в работу. Он трудился и днями, и ночами и самозабвенно творил свое искусство. Биби-Ханым все время справлялась о ходе работ и не жалела ни золота, ни серебра для того, чтобы медресе было достойным и благолепным. По мере того, как ярус за ярусом поднималась мечеть, люди приходили во все большее изумление. На мраморных колоннах красовались, словно живые, тончайшие узоры с изображением чудесных цветов, диковинных птиц, словно готовых вот-вот слететь на ветки деревьев. Люди дивились диву, глядя на эту невиданную красоту, и воздавали хвалу таланту молодого зодчего. Закончив последнее украшение-отделку, мастер вывел резьбой по камню надпись: «Медресе построено, приходите взглянуть», и через своего шагирда — ученика передал его своему кумиру Биби-Ханым. Когда сиятельная малика пришла к месту сооружения, то увидела перед собой неописуемое чудо.

А влюбленный юноша-зодчий стоял на самом верху портальных колонн,опьяненный делом своих рук. Зная, что ждет его впереди, он шагнул в зияющую пропасть со словами — последними прощальными словами, обращенными к прекрасной Биби-Ханым:

— Я в этот мир пришел в тебя уже влюбленным,

Заранее судьбой на муки обреченным...

Старый бродячий музыкант — гиджакчи умолк, и его певучий волшебный друг-гиджак тоже прервал свою песнь. Бездонные бирюзовые глаза музыканта смотрели с таинственной печалью и светлой задумчивой радостью. Мне показалось, что глаза кудесника — это живая плоть и частица небесной лазури, которой украшен и отделан нетленный памятник восточного зодчества.

**Максуд АБДУРАХИМОВ.**

## *Частный бизнес*

**ПРОДАЕТСЯ**

- Вяз. маш. «Тойота» двухфантурная. Т. 34-85-90.

**КУПЛЮ**

- Строит. плиты. Т. 65-18-29.

**РАЗНОЕ**

- Производим все виды отделочных работ. Качественно! Т. 77-32-87.
- Обучаю выпечке, украшению тортов. Т. 16-20-64.
- На условиях клиента сниму, сдам кв. Т. 76-51-60 с 9 до 21.
- Шью, делаю выкройки по журналу 30 Бурда. Т. 67-52-11.
- КРЕДИТ ПОД ЗАЛОГ АВТО. Т. 45-23-36.
- ПОМОЖЕМ СНЯТЬ, СДАТЬ КВ-РЫ. Т. 96-98-18.

## *Служба срочных объявлений*

**ПРОДАЮТСЯ**

- 3-комн. кв. на Лисунова-1 обмен по дог-ти в том же р-не, последние этажи не предлагать. Т. 96-56-51, 97-97-91.
- Кирп. дом в Мордовии, возможен обмен. Т. 63-61-44.
- Кафель чешский и импорт. стенка, мягкая мебель. Т. 90-58-97.
- План. дома в р-не Центра Луначарского. Т. 65-95-26, 65-70-46.
- 2-эт. особняк в 35 км от Калининграда на берегу залива или обмен на дом в центре Ташкента. Т. 92-34-58, 92-25-38.
- Прод. или сдается в аренду новый большой план. дом в р-не гостиницы «Россия». Т. 54-40-62, 56-60-60.
- 3-комн. кв. ст. план в р-не Куйлюка. Т. 74-89-94.
- Дача 2- этажная, 4 сотки в р-не г. Чирчика. Т. 55-18-77.

**КУПЛЮ**

- 2- комн. кв. в р-не Лисунова или 40 лет Победы, Слонима. Последние этажи не предлагать. Т. 96-56-51, 97-97-91.
- Кв. на Чиланзаре. Т. 55-88-39.

**РАЗНОЕ**

- Утеряна сумка с документами на имя Джалилова А. Х. 20. 03. 96 на ост. ж. д. вокзала. Нашедшего прошу сообщить по тел. 34-91-89 или 41-40-93. За вознаграждение. Адрес: К-Камыш 1/2, д. 2 «В», кв. 35.

**ОБМЕН КВАРТИР МЕСТНЫЙ**

- 3-комн. 1+1. Т. 77-59-13.

Хокимият Юнусабадского района с прискорбием извещает о кончине председателя районного комитета по физической культуре и спорту

**ГОЛЬДЕНШТЕЙНА Владимира Яковлевича**

и выражает глубокое соболезнование родным и близким покойного.


Главный редактор Э. М. ЭРНАЗАРОВ.

Вечерний Ташкент

Учредитель-хокимият г. Ташкента

Газета зарегистрирована в Госкомпечати Республики Узбекистан. Регистрационный № 10

Адрес редакции: 700000, г. Ташкент, ГСП, ул. Матбуотчилар, 32.

Телефоны: отдел писем~33-29-70; Отдел рекламы и объявлений~ 33-81-42

Ответственность за достоверность сведений в рекламе и объявлениях несет рекламодатель.

По вопросам доставки обращаться в почтовые отделения по месту жительства или в отдел эксплуатации ГСП "Тошкент почтаси" по телефону 33-74-05

Способ печати ~ офсетный. Формат ~ А-2. Объем ~ 2 п. л. Индекс ~ 64691.

Типография издательско-полиграфического концерна «Шарк» Адрес предприятия: ул. Буюк Турон, 41.

Заказ Г- 0128. Тираж 11046. Выходит по понедельникам, средам, пятницам.

Газета набрана и сверстана на компьютере IBM.

1 2 3 4 5 6