Общественно-политическая городская газета

Вечерний Ташкент

Газета выходит с 1 июля 1966 года

№ 80 (8.815) ◆ Понедельник, 8 июля 1996 года ◆ Цена свободная



МИР ПОДДЕРЖИВАЕТ РЕФОРМЫ В УЗБЕКИСТАНЕ

Президент Узбекистана Ислам Каримов 5 июля провел очередную традиционную встречу с дипломатическим корпусом и журналистами, работающими в Ташкенте.

За три месяца, прошедшие после апрельской встречи Ислама Каримова, в жизни Узбекистана и в ее международной политической деятельности произошли важные события. Прежде чем охарактеризовать их, руководитель республики выразил свое удовлетворение результатами президентских выборов в России. Затем Ислам Каримов рассказал об итогах своего визита в Италию и Соединенные Штаты Америки, о сотрудничестве, которое осуществляет наша страна с международными организациями, о развитии двусторонних отношений с зарубежными государствами.

Президент Узбекистана дал исчерпывающие ответы на вопросы представителей средств массовой информации.

Журналисты поинтересовались, произойдут ли изменения в политике нашей страны по отношению государств СНГ после успешного визита делегации Узбекистана в Италию и США.

Ислам Каримов подчеркнул, что Узбекистан считает Содружество независимых государств перспективным, развитие отношений и экономических связей в ее рамках выгодным для всех сторон.

— Узбекистан выступает сторонником углубления и укрепления экономических, гуманитарных связей в рамках СНГ, — сказал руководитель нашей страны. — Однако мы категорически против того, чтобы рассматривать СНГ в качестве субъекта международного права и тенденций создания под предлогом «более глубокой интеграции» каких-то надгосударственных структур.

Ислам Каримов рассказал о том, что на днях он беседовал по телефону с Президентом Кыргызстана Аскаром Акаевым об итогах своего визита в США. Глава государства подчеркнул, что народы Казахстана, Кыргызстана, Таджикистана и Туркменистана, безусловно, радуются успехам Узбекистана, ибо наш народ всегда радовался достижениям народов этих братских стран. Ислам Каримов отметил, что он твердо убежден в том, что региональная интеграция является перспективной формой плодотворного сотрудничества.

Переговоры делегации Узбекистана в министерстве обороны США и результаты, достигнутые на них, не должны никого пугать. Ибо сотрудничество Узбекистана с США в этой сфере не направлено ни против одного другого государства. Наоборот, оно будет служить укреплению мира и стабильности на планете, в том числе и в Центральной Азии.

Корреспондент радио «Свобода», сказав о том, что «Хьюман Райтс Вотч (Хельсинки)» — организация, занимающаяся защитой прав человека, получила разрешение открыть свое представительство в Узбекистане, что свидетельствует о расширении в стране демократии, задал вопрос о причинах таких преобразований.

— В этом нет ничего удивительного, — ответил Президент. — Ибо с первых шагов независимости Узбекистан начал строить свою работу на основе четкой программы реформ в области экономики, политики, культуры. Демократизация общества связана с изменениями в сознании людей, и потому очень важно проводить эту работу с учетом самобытности, традиций и обычаев народа. Руководитель нашей страны подчеркнул, что он не является сторонником «шоковой терапии» и в политике и предпочитает поэтапное развитие политических реформ, именно этот путь и дает сегодня свои результаты.

Президент Узбекистана подчеркнул, что перед нашей страной стоят три важных вопроса в области политики. Среди них — обеспечение полной реализации прав граждан, определенных нашей Конституцией и другими законами, активности политических партий, борющихся за интересы определенных слоев общества, достижение нашей прессой уровня западных стран.

Ислам Каримов отметил, что наличие оппозиционной партии является гарантией демократии в стране и выразил уверенность в том, что действующие в нашей республике партии вскоре станут на ноги. Он высказал мысль о том, что сотрудничество с Европейским союзом и международными организациями займет важное место в быстрейшем решении этих вопросов.

— В ходе нашей встречи в Белом доме Президент Билл Клинтон заявил, что США заинтересованы в укреплении независимости Узбекистана, — сказал Ислам Каримов, отвечая на вопрос о значении безопасности нашей страны во взаимоотношениях с Соединенными Штатами Америки. — Одним из важнейших результатов визита в США явилось то, что у нас еще более возросла уверенность в правильности наших действий на пути строительства демократического, свободного и развитого государства.

Отвечая на вопрос о значимости результатов, достигнутых в Узбекистане после обретения независимости, руководитель нашей страны подчеркнул, что демократические преобразования, социально-экономические и политические реформы приобрели необратимый характер, растет уверенность народа в завтрашнем дне, и поэтому он одобряет и поддерживает реформы. Президент подчеркнул, что пуск автомобильного завода в Асаке станет важным событием не только в экономической жизни республики, но и весомым итогом осуществляемых реформ, воплощением нашей работы по созданию достойных условий жизни народа.

— Нашим детям, родившимся в День провозглашения независимости Узбекистана, исполняется теперь пять лет, — сказал Президент. — Если мне будет суждено, я увижу их зрелыми сынами и дочерьми свободной страны, которые будут мыслить по-новому и возьмутся за управление страной, вносить вклад в дело процветания Родины. И для меня не будет счастья выше этого.

Президент Узбекистана Ислам Каримов подробно ответил и на другие вопросы журналистов.

Амиркул КАРИМ. (УзА).
Фото А. ТУРАЕВА (УзА).

ЕГО ПРЕВОСХОДИТЕЛЬСТВУ УИЛЬЯМУ ДЖЕФФЕРСОНУ КЛИНТОНУ, ПРЕЗИДЕНТУ СОЕДИНЕННЫХ ШТАТОВ АМЕРИКИ

Уважаемый господин Президент,

позвольте от себя лично и от имени народа Узбекистана выразить искреннюю благодарность за исключительный прием и уважение, оказанные делегации Узбекистана в период пребывания в Соединенных Штатах.

Мы высоко ценим то большое внимание, которое было проявлено к нам со стороны администрации США.

Убежден, что результаты встречи с Вами, г-н Президент, будут иметь огромное значение и последствия для дальнейшего позитивного развития событий не только в Центральноазиатском регионе, но и далеко за его пределами.

Хочу выразить особую признательность за Вашу поддержку независимости и суверенитета Узбекистана, проводимых в нашей стране коренных демократических и рыночных преобразований.

Договоренности, достигнутые в ходе наших переговоров в государственном департаменте, министерстве обороны и конгрессе США, а также встречи с представителями крупнейших американских компаний открывают широкие возможности для нашего стратегического и взаимовыгодного сотрудничества в политической, торгово-экономической и военной областях.

Предпринимаемые лично Вами и администрацией США усилия по обеспечению мира и стабильности, борьбе с экстремизмом, терроризмом и наркобизнесом, предотвращению возникновения напряженности и противостояний в различных регионах мира, в том числе и Центральной Азии, получают сегодня широкую поддержку в Узбекистане и регионе в целом.

Пользуясь случаем, господин Президент, позвольте пожелать Вам крепкого здоровья и дальнейших успехов в Вашей деятельности и народу Соединенных Штатов процветания и благополучия.

С искренним уважением,

Ислам КАРИМОВ,
Президент Республики Узбекистан.

ЕГО ПРЕВОСХОДИТЕЛЬСТВУ ГОСПОДИНУ Б. Н. ЕЛЬЦИНУ, ПРЕЗИДЕНТУ РОССИЙСКОЙ ФЕДЕРАЦИИ

Уважаемый Борис Николаевич,

примите мои сердечные поздравления по случаю Вашего переизбрания на высокий пост Президента Российской Федерации.

Итоги выборов убедительно подтвердили, что народ России с оптимизмом смотрит в будущее и поддерживает ваш курс на продолжение демократических и рыночных реформ.

Ваша победа укрепляет нашу уверенность в том, что сложившиеся между Узбекистаном и Россией дружественные и равноправные отношения будут и впредь развиваться и укрепляться на благо обоих народов.

Примите, уважаемый Борис Николаевич, самые добрые пожелания дальнейших успехов и благополучия лично Вам, а народу России — благоденствия и процветания.

Ислам КАРИМОВ,
Президент Республики Узбекистан.

РЕЧЬ ПРЕЗИДЕНТА ИСЛАМА КАРИМОВА

НА ВСТРЕЧЕ С ДИПЛОМАТИЧЕСКИМ КОРПУСОМ И ЖУРНАЛИСТАМИ, АККРЕДИТОВАННЫМИ В ТАШКЕНТЕ

Уважаемые главы дипломатических миссий, представители международных организаций и средств массовой информации, дамы и господа!

Очень рад вновь встретиться с вами и увидеть вас всех в добром здравии.

1. К РЕЗУЛЬТАТАМ ВЫБОРОВ В РОССИИ

Прежде всего я хотел бы выразить свое удовлетворение и поддержку результатам выборов, проходивших в России.

Я рад тому, что те прогнозы, которые мы все делали по этим выборам, оправдались. Самое главное и самое важное — это то, что выборы в России, избрание Б.Н.Ельцина на 2-й срок еще раз подтвердили необратимость взятого Россией курса на демократические реформы и обновление, еще раз подтвердили выбор России и дальше двигаться по пути рыночных реформ.

Можно сегодня однозначно сказать, что избиратели России в подавляющем большинстве своем отказались от возврата к старому, застывшим коммунистическим догмам и нормам, командно-административной, тоталитарной, идеологизированной системе.

Мы видим в этом акте еще одно проявление воли российского народа, желание России жить в дружбе и равноправии со всеми бывшими республиками СССР —ныне независимыми и суверенными государствами, строить свои отношения с ними на условиях равноправного и взаимовыгодного сотрудничества.

Одновременно мы хотели бы видеть в этом акте провал всяких попыток возрождения Союза ССР в любой его форме, отказ от навязывания новым суверенным государствам добровольно-принудительных форм возврата к прежней системе и прежнему Союзу.

Мне доставляет большое удовольствие поздравить Бориса Николаевича Ельцина с его убедительной победой, пожелать ему доброго здоровья и успехов в его нелегкой деятельности на посту Президента Российской Федерации.

2. ВИЗИТЫ В ИТАЛИЮ И США

Прошедшие с момента нашей последней встречи три месяца были столь насыщены важными событиями в жизни республики, что я позволю себе остановиться на главных из них, отходя порой от хронологии, и попытаюсь выделить основные события нашей внешнеполитической деятельности.

Главным направлением внешней политики Узбекистана оставалась активная реализация нашего стратегического курса на полноправное вхождение в мировое сообщество.

На последней встрече в апре-

(Окончание на 2-й стр.)

УЗБЕКИСТАН — США:
СОТРУДНИЧЕСТВО ОТКРЫТОЕ, ЗАИНТЕРЕСОВАННОЕ

Завершившийся недавно визит Президента Республики Узбекистан И. А. Каримова в Соединенные Штаты Америки, подписанные в ходе встреч документы о сотрудничестве в различных областях экономики придали дополнительный импульс развитию узбекско-американских отношений на качественно новой основе.

Один из таких документов — протокол намерений о сотрудничестве между Республикой Узбекистан, Энергетическим советом Южных Штатов и Американским техническим институтом (АТИ), представительство которого, единственное на территории стран Содружества, работает в Ташкенте.

Американский технический институт был создан для разработки новых современных технологий и их внедрения в производство, обучения специалистов в приоритетных областях деятельности АТИ, которыми являются энергоресурсосбережение, улучшение состояния окружающей среды, ее охрана, агропромышленный комплекс.

Наш корреспондент встретился с главой представительства Американского технического института в Узбекистане А. Е. Сячиным, который присутствовал на церемонии подписания протокола намерений о сотрудничестве, проходившей в Вашингтоне, в здании Капитолия.

Первое интервью — «Вечерке»

— Александр Евгеньевич, какие перспективы открывает этот документ в развитии сотрудничества между Узбекистаном и Америкой?

— Тот факт, что его подписание состоялось в Вашингтонском Капитолии, говорит, насколько серьезно американское правительство отнеслось к этому событию, которое вызвало большой резонанс как среди представителей деловых кругов США, так и в прессе.

Сам протокол намерений охватывает широкий спектр задач, над решением которых американская сторона будет работать в содружестве с узбекскими партнерами. В их числе — сбережение энергоресурсов, развитие сельского хозяйства, агропромышленного комплекса, организация программ по привлечению инвестиций в республику, связанных с охраной окружающей среды, эффективным использованием энергоресурсов, создание совместных узбекско-американских предприятий в этих сферах. Предусматривается и обучение специалистов, организация совместных выставок, конференций, других мероприятий по охране окружающей среды.

Планируется создание узбекско-американского комитета, в состав которого войдут представители Энергетического совета Южных Штатов, Американского технического института и предприниматели из Узбекистана.

Работы будет много. Пребывание Ислама Абдуганиевича Каримова на американской земле открыло широкие перспективы для сотрудничества. Его выступление на встречах с государственными деятелями, представителями деловых кругов на пресс-конференциях, которые широко освещались средствами массовой информации, вызывали большой общественный интерес у американцев и дали возможность в полной мере оценить те демократические преобразования, что происходят в республике, убедиться в том, что Узбекистан действительно надежный и перспективный партнер.

Сразу же после подписания протокола намерений стали поступать конкретные предложения от американских предпринимателей, частных компаний с разработанными технико-экономическими обоснованиями о создании совместных предприятий. У меня сложилось такое впечатление, что американские бизнесмены спешат к отъезжающему поезду и намерены успеть в первый вагон.

— А вы могли бы назвать некоторые поступившие предложения о совместной работе?

— Конечно. Например, предложение от американской фермерской компании по выращиванию винограда о создании предприятия с полным циклом производства: от выращивания винограда, производства и упаковки соков, вина, шампанского до поставки потребителям с выходом на внешний рынок. Или вот еще предложение, связанное с переоснащением котельных на малогазотурбинные электростанции, — весьма заманчивое дело, но не буду вдаваться в технические подробности.

Много, очень много предложений. Отмечу еще одну область будущего сотрудничества — создание агропромышленных демонстрационных зон, которые предполагают организацию производств, фермерских хозяйств, оснащенных, работающих, производящих продукцию только по современным американским технологиям, с использованием американских средств производства. Как видите, возможности сотрудничества большие.

— Александр Евгеньевич, но поскольку представительство Американского технического института уже работает в Узбекистане, есть ли на сегодняшний день результаты его деятельности на узбекской земле?

— При содействии АТИ в республике созданы два совместных предприятия — «Газмоторс» и «Газкомпрессор», учредительные документы которых также были подписаны в Америке.

В Узбекистане существует государственная программа по переводу автотранспорта, находящегося в собственности государства и частном владении на работу на сжатом газе. Что интересно, в Америке тоже существует такая программа, и машина Президента США Билла Клинтона работает уже на этом виде топлива.

Сжатый природный газ, только не надо его путать со сжиженным газом, альтернативное топливо, которым республика располагает и полностью может обеспечить свой автомобильный транспорт, — экологически чистое, не загрязняющее атмосферу, значительно дешевле, чем бензин, а создание производства позволит в какой-то мере решать и проблемы занятости населения.

Совместное предприятие «Газмоторс», учредителями которого являются Министерство водного хозяйства республики, Узавтотранс в лице «Узавтосозлаш» и американская компания «Американ Инженеринг ин корпорейшн» предполагает переоборудование двигателей автомобилей для работы на сжатом газе, а «Газкомпрессор», соучредителями которого являются та же американская компания и «Узнефтегазопродукт», будет устанавливать АГНКС — автоматизированные газонаполнительные компрессорные станции. Если объяснить проще, — станции по заправке автомобилей, которые будут создаваться

(Окончание на 2-й стр.)

Информбюро

В республике

● Президент Узбекистана Ислам Каримов принял делегацию концерна «Даймлер-Бенц», возглавляемую членом правления этого концерна доктором Клаусом Мангольдом. На встрече обсуждались вопросы, связанные с дальнейшим развитием сотрудничества Узбекистана с концерном «Даймлер-Бенц».

● Представитель «Ассоциации по изучению искусства и истории Темуридов и по франко-узбекским культурным связям» профессор Люсьен Керен (Франция) направил телеграмму Президенту Узбекистана Исламу Каримову, в которой выражена признательность за подарок и медаль «Шухрат», врученные главой Узбекистана Люсьену Керену в ЮНЕСКО 23 апреля 1996 года.

● 4 июля из Ташкента в Стокгольм отбыла делегация парламента Узбекистана во главе с Председателем Олий Мажлиса Э. Халиловым для участия в пятой ежегодной сессии Парламентской Ассамблеи ОБСЕ.

● Премьер-министр республики Уткур Султанов 5 июля встретился с делегацией германского концерна «Даймлер-Бенц».

● В Ташкенте состоялось заседание Конституционного суда Республики Узбекистан.

● Сдав 86 тысяч тонн зерна, хлеборобы Бухарской области выполнили государственный заказ и внесли достойный вклад в достижение зерновой независимости нашей страны.

● В республиканском Доме кино состоялся премьерный показ новой киноленты узбекских кинематографистов «Катта жанжал».

В Содружестве

● В результате мер, предпринятых правительственными силами Таджикистана, в течение последних дней от вооруженной группы оппозиции полностью освобождены райцентр Тавильдара и более десяти населенных пунктов в двухстах километрах от Душанбе. В ходе боевых действий вооруженная группа оппозиции и иностранные наемники понесли ощутимые потери. В настоящее время начался процесс возвращения беженцев, восстановления разрушенных боевиками коммуникаций, мостов и других объектов.

● Президент России Борис Ельцин поручил Виктору Черномырдину сформировать состав нового правительства. Эта работа будет проведена в ближайшее время, заявил глава правительства.

● По оценкам специалистов, Россия соберет в этом году 73 — 77 миллионов тонн зерновых.

● Президент Украины Леонид Кучма принял отставку Кабинета Министров и поручил правительству исполнять свои обязанности до формирования нового кабинета.

● Новая телебашня высотой в 310 метров открылась в Баку. На церемонии присутствовали президент Гейдар Алиев и другие руководители Азербайджана. Строительство башни продолжалось очень долго — с 1981 года.

● Сегодня в Ашгабате открывается третий этап пятого раунда межтаджикских переговоров. В этот же день в туркменскую столицу прибывает для участия в этих переговорах и для встречи с президентом Туркмении Сапармурадом Ниязовым министр иностранных дел России Евгений Примаков.

● Вооруженная чеченская оппозиция угрожает возобновить широкомасштабные военные действия, если российская сторона будет нарушать достигнутые ранее договоренности.

● Тем временем в субботу в результате нападения чеченских боевиков один российский военнослужащий убит, двое ранены. Позиции федеральных войск обстреливались 12 раз, в том числе восемь раз в Грозном.

● Ожидается, что сегодня федеральная делегация на переговорах с чеченскими сепаратистами встретится с главой российского правительства Виктором Черномырдиным и секретарем СБ Александром Лебедем.

● Судебное разбирательство уголовного дела о гибели прошлым летом в Буденновске немецкой журналистки Натальи Алякиной возобновляется сегодня в ставропольском городе Лермонтове, и продлится всю эту неделю.

● В Ереване вчера состоялось торжественное празднование 150-летнего юбилея миссионерской церкви Армении.

● Протокол о взаимопонимании между оборонными ведомствами Украины и Индонезии подписан во время начавшегося вчера официального визита в Киев министра обороны и безопасности Республики Индонезия. Стороны обсудят возможности углубления сотрудничества в военной сфере, запланированы встречи индонезийского министра с президентом Украины Кучмой.

● «Граница содружества, отвага, честь и мужество» — под таким девизом в Бресте прошла международная встреча писателей.

В мире

● В Стокгольме проходит международная встреча в рамках ОБСЕ. Там обсуждаются политические реалии, сложившиеся в Европе и мире, новые угрозы межнациональных и этнических конфликтов, рост международной преступности.

● Представитель Белого дома заявил в Вашингтоне, что в отношении лидеров боснийских сербов Радована Караджича и Радко Младича силы по выполнению Дейтонских соглашений руководствуются прежними инструкциями: арестовать их при возможности, но не проводить специальной операции захвата.

● Тем временем силы ООН предприняли попытку силой захватить генерала Младича, сербы этому воспротивились, и как будут развиваться события, пока непредсказуемо.

● Северная Корея обратилась в США с просьбой предоставить ей в качестве безвозмездной помощи 100 тыс. тонн риса и смягчить американские экономические санкции в отношении Пхеньяна.

● Генеральная прокуратура Латвии возбудила уголовное дело по факту подслушивания телефонного разговора президента Улманиса с премьер-министром Шкеля. Кассета с беседой двух высокопоставленных политиков оказалась в распоряжении сразу нескольких местных газет. Хотя содержание разговора вряд ли скомпрометирует президента с премьером, однако сам факт подслушивания носит скандальный характер.

● Около 30 пассажиров прибывшего в Токио австралийского самолета получили травмы во время полета. Авиалайнер «Боинг-747», на борту которого находились 243 пассажира, попал в зону турбулентности, то есть сильной болтанки, примерно в 600 км к югу от Токио.

● Международная организация «Врачи без границ» намерена направить в южные и восточные районы Китая три самолета с гуманитарной помощью, медикаментами для пострадавших от сильных наводнений. Жертвами невиданных за полвека наводнений стали более трехсот человек, это только погибших. Более двух тысяч получили ранения. Экономический ущерб уже превышает миллиард долларов.

● Президент Франции Жак Ширак начал поездку по странам Персидского залива с визита в Саудовскую Аравию. Цель поездки — укрепление политических и экономических связей Франции с государствами региона и роли Парижа в ближневосточном мирном процессе.

● Тысячи детей, пострадавших от чернобыльской катастрофы в районах Беларуси и Украины, прибыли на отдых и лечение в итальянскую провинцию Гроссето в соответствии с национальной благотворительной программой «Чернобыль-96».

● Новый храм в честь бога Джаганнантха в центре индийского города Катака получил богатое подношение в 110 тысяч рупий. Дарителем оказался слепой нищий Тхадис Сваин, который без малого полвека собирает медяки на ступеньках разных городских святынь. Благодаря прихожанам он оказался не таким уж бедным. За свою многолетнюю историю сборщика подаяний он давно мог бы стать почти миллионером, если бы не жертвовал с большим трудом получаемые подаяния на поддержание религиозных комплексов. Только за несколько последних лет престарелый слепец отдал различным храмам 55 тысяч рупий.

● Бывший президент США Джимми Картер и его супруга Розалин вчера отметили золотую свадьбу.

● В южноафриканском городе Питерсбурге состоялась необычная конференция: колдуны и ведьмы совещались с полицейскими, учеными и политиками.

● В Греции археологи обнаружили «мастерскую бога». В пещере размером 25 квадратных метров найдены огромный гончарный круг, глиняные человеческие фигуры, даже ребро нашего праотца. Возраст сенсационной находки — около ста тысяч лет. Ученые задаются вопросом, что это — открытие тысячелетия или мистификация неверующей эпохи.

● Два археолога-любителя неожиданно обнаружили в самом центре старого квартала французского города Страсбурга хорошо сохранившееся пятиэтажное здание, датируемое 1299 годом.

РЕЧЬ ПРЕЗИДЕНТА ИСЛАМА КАРИМОВА

НА ВСТРЕЧЕ С ДИПЛОМАТИЧЕСКИМ КОРПУСОМ И ЖУРНАЛИСТАМИ, АККРЕДИТОВАННЫМИ В ТАШКЕНТЕ

(Окончание. Начало на 1-й стр.)

де я выразил, как вы помните, глубокое удовлетворение развитием наших отношений с Европейским союзом.

В начале года Совет ЕС на уровне министров иностранных дел принял решение начать переговоры с Узбекистаном по заключению Соглашения о партнерстве и сотрудничестве. В марте успешно прошел их первый раунд в Брюсселе. Состоялся плодотворный визит в Узбекистан комиссара Комиссии Европейского союза Ханса ван ден Брука.

21 июня во Флоренции, в торжественной обстановке заседания глав государств и правительств стран — членов Европейского союза состоялось подписание Соглашения о партнерстве и сотрудничестве между Республикой Узбекистан и Европейским союзом.

Что касается самой процедуры, то надо отметить, что среди новых независимых государств, ранее подписавших подобное Соглашение, такой чести была удостоена только Россия.

Это Соглашение не только закладывает прочную институциональную основу нашим отношениям, но и поднимает их на качественно новый уровень.

Это Соглашение позволит полнее использовать потенциал, которым располагает наша страна.

Хочу особо подчеркнуть, что данное Соглашение о партнерстве и сотрудничестве предусматривает наряду с широким торгово-экономическим сотрудничеством также и проведение при необходимости политических консультаций на высшем уровне.

Подписанное Соглашение свидетельствует не только об обоюдном стремлении создать базу активного партнерства. Оно красноречиво подтверждает тот факт, что в Узбекистане успешно строится демократическое общество, что наши народы разделяют такие общие ценности, как уважение прав человека, гражданские свободы и правовое государство. И, на мой взгляд, этот документ опровергает когда-то сказанные слова о том, что «Запад есть Запад, Восток есть Восток, и им не сойтись никогда».

Вся практика нашей жизни за последние годы после достижения независимости Узбекистана, укрепляющиеся с каждым днем отношения с западными странами еще и еще раз доказывают обратное.

Пользуясь случаем, выражаю искреннюю признательность послам европейских государств, аккредитованным в Ташкенте, которые с первого момента оказывали нам всяческую помощь и поддержку в продвижении к подписанию Соглашения о партнерстве и сотрудничестве с Европейским союзом.

Особо я хотел бы поблагодарить посла Итальянской Республики г-жу Иоланту Брунетти Гоэц, посла Великобритании г-жу Барбару Хэй, посла Французской Республики г-на Жан-Клода Ришара, посла ФРГ г-на Райнхардта Биндзайля и других наших друзей за тот большой вклад, который они вносят в дело развития и укрепления сотрудничества Узбекистана с Европой.

Свидетельством нашего полноправного утверждения в мировом сообществе явился также и визит государственной делегации Узбекистана в Соединенные Штаты Америки.

Я расцениваю итоги этого чрезвычайно важного для Узбекистана визита как весьма успешные и плодотворные.

Особое значение и весомость визиту придала встреча с Президентом США Биллом Клинтоном.

В ходе переговоров с господином Клинтоном мы обменялись мнениями по широкому кругу вопросов, касающихся углубления сотрудничества между двумя странами. Мы подробно обсудили проблемы региональной и глобальной безопасности.

Президент Клинтон подчеркнул серьезную заинтересованность США в независимости, стабильности и процветании государств Центральной Азии. Он подчеркнул, что США прилагают и будут прилагать серьезные усилия, чтобы помочь Узбекистану установить прочные связи с Западом, наладить конструктивные отношения с соседними государствами и интегрироваться в мировое сообщество.

Президент Соединенных Штатов Америки в ходе переговоров прямо заявил о том, что для американской администрации очень важно иметь прочные отношения с Республикой Узбекистан.

Глубокое удовлетворение у меня вызывает стремление США развивать тесные связи с Узбекистаном по широкому кругу вопросов, ясное понимание руководством ведущей мировой державы стабилизирующей роли нашей страны в Центральноазиатском регионе.

Мы согласны с мнением руководства США о том, что наши интересы совпадают не только в Центральной Азии. Свидетельством тому является то, что в последние годы не было ни одной инициативы США, которую не поддержал бы Узбекистан.

Сама динамика и перспективы отношений между Узбекистаном и США придают им стратегический характер. И надо сегодня сказать, что мы в Узбекистане высоко ценим и дорожим добрыми отношениями с великой державой, какой по праву являются США.

Важное значение мы придаем встрече и переговорам, которые состоялись в ходе приема, данного в государственном департаменте в честь делегации Узбекистана.

С удовлетворением хочу отметить высказанное первым заместителем госсекретаря г-ном Тэлботом мнение о динамичном развитии отношений между Узбекистаном и США, о необходимости дальнейшего углубления этих отношений по внешнеполитическим, внешнеэкономическим вопросам и поддержки США стабилизирующей роли Узбекистана в Центральной Азии, наших инициатив по поддержанию мира и прекращению противостояния в регионе, имея в виду прекращение войны в Афганистане и преодоление напряженности в Таджикистане.

На меня и всех членов нашей делегации произвел глубокое впечатление торжественный прием в министерстве обороны США в честь делегации Узбекистана, та незабываемая обстановка торжественного ритуала, которая оказывается очень немногим делегациям.

Мы были удостоены чести посетить Арлингтонское кладбище и почтить память Неизвестного солдата и всех погибших граждан, отдавших свои жизни за честь и независимость Соединенных Штатов.

Хотел бы подчеркнуть, что сама обстановка и ритуал, соблюдаемый на этом кладбище, достойны всяческого уважения и говорят о том великом внимании и заботе, которыми окружена священная память погибших.

Переговоры с министром обороны США господином Перри были весьма плодотворными и создают у нас уверенность в дальнейшем укреплении двустороннего сотрудничества.

Дамы и господа!

Особо хотелось бы остановиться на инициативе Узбекистана по вопросу эмбарго на ввоз оружия в Афганистан.

Почему эта проблема столь актуальна?

Вот уже 17 лет в Афганистане идет война. Если бы не было военной поддержки и поставок оружия конфликтующим сторонам, то ресурсы оружия, поставленного в свое время со стороны СССР и других стран, давно должны были бы исчерпаны. Но, как мы видим, военные действия продолжаются. В ходе этих действий используется самое современное оружие.

Возникает закономерный и требующий особого внимания вопрос: откуда поступает оружие?

Именно поэтому, по нашему глубокому убеждению, для создания необходимых условий и предпосылок по прекращению военных действий, а также для того, чтобы принудить конфликтующие стороны сесть за стол переговоров, нужно прежде всего добиться прекращения поставок оружия в Афганистан.

К сожалению, и сегодня смертоносное оружие продолжает поступать большими партиями многим противоборствующим сторонам.

Мы благодарны Европейскому союзу, который в своей специальной резолюции поддержал идею об эмбарго.

Мы благодарны тому, что в конгрессе США начали обсуждение этого вопроса.

Мы благодарны всем европейским странам, выражающим желание подключиться к мирному процессу в Афганистане.

По данному вопросу у нас были переговоры с руководством Ирана и Пакистана. Об этом я имел также беседу с господином Раббани в Ашгабате.

Хочу отметить, что со стороны господина Раббани было высказано только одно замечание, а именно: эмбарго должно распространяться на все конфликтующие стороны в равной степени и необходимо обеспечить жесткий контроль за его выполнением.

Практически сегодня нет ни одного государства, которое выступало бы открыто против введения эмбарго. По нашему твердому убеждению, сама постановка этого вопроса на Совете Безопасности ООН, образно говоря, как лакмусовая бумажка, покажет и выявит, кто на словах, а кто на деле хочет мира и прекращения противостояния в Афганистане.

Хочу с особым удовлетворением отметить, что госдепартамент США уже включил Афганистан в список государств, объявленных вне международных норм поставок оружия. Данное решение означает, что США не признают никакие лицензии или другие санкции по экспорту и импорту военного снаряжения, предназначенного для Афганистана или производимого на его территории, независимо от того, направляется оно кабульскому правительству или другим афганским силам.

Представитель госдепартамента призвал другие государства предпринять подобные шаги с целью прекращения поставок оружия извне воюющим фракциям Афганистана и предотвратить последующие людские потери. Таким образом, подобное решение равносильно введению одностороннего эмбарго на поставки оружия в Афганистан.

Это очень добрый признак. В то же время мы убеждены, что только доброе желание и политическая воля, если хотите, патриотизм самих сегодняшних лидеров в Афганистане, и, естественно, при обязательном условии недопущения вмешательства извне должны стать решающим фактором в преодолении этой страшной трагедии Афганистана и постепенного возрождения страны во имя мира и созидания.

Я глубоко убежден, что обсуждаемые сегодня масштабные проекты по прокладке нефтегазопроводов и других коммуникаций по территории Афганистана будут решающим стимулом для возвращения населения к мирному труду и дадут необходимые дивиденды и доходы для восстановления экономики страны. Как заявляют руководители крупнейших компаний, ведущих эти переговоры, ни одна из конфликтующих сторон не возражает против этих проектов. Все понимают, что это только в интересах Афганистана.

Дамы и господа!

Не менее весомыми, чем политические, я расцениваю итоги экономической, если можно так выразиться, части визита в США.

Весьма плодотворными были результаты переговоров с руководителями Агентства по торговле и развитию, Корпорации частных инвестиций за рубежом (ОПИК), крупнейших американских компаний, а также с президентом Мирового банка г-ном Уолфенсоном.

Они продемонстрировали не только серьезное намерение Америки поддерживать курс проводимых нами экономических реформ, но и желание реально помогать их осуществлению, готовность существенно повысить экономическую активность, незамедлительно приступить к осуществлению крупных совместных проектов в Узбекистане.

В качестве конкретного примера приведу подписанный в Корпорации частных инвестиций за рубежом протокол, предусматривающий выделение 400 млн. долларов на поддержку американо-узбекского проекта в области энергетики по разработке запасов природного газа. Также при поддержке ОПИК компания «Тексако» в ближайшее время развернет на территории Узбекистана производство своих фирменных смазочных материалов для удовлетворения потребности в них всего региона.

Успешными и очень полезными были конференции в Хьюстоне и Денвере, где состоялась презентация огромного потенциала Узбекистана в нефтегазовой и горнодобывающей отраслях. Они показали высокую степень заинтересованности американского бизнеса в освоении узбекского рынка. Здесь же прозвучала высокая оценка созданного в республике инвестиционного климата. Очень приятно было также слышать отзывы крупнейших американских предпринимателей об Узбекистане как о надежном и солидном деловом партнере.

Подводя итоги визита делегации Узбекистана в Соединенные Штаты Америки, я хотел бы выразить чувство признательности всем, кто готовил визит и содействовал его успешному проведению, особо — работникам государственного департамента США, лично главному координатору по вопросам политики США в отношении новых независимых государств господину послу Джеймсу Коллинзу, Чрезвычайному и Полномочному Послу США в Узбекистане господину Стэнли Эскудеро, работникам посольства.

3. РАЗВИТИЕ ТРАНСПОРТНЫХ КОММУНИКАЦИЙ

Дамы и господа,

географическое расположение нашего края во все века превращало его в центр пересечения важнейших торговых путей между Востоком и Западом, Севером и Югом.

Узбекистан, наверное, единственное в мире государство, окруженное странами, так же не имеющими собственного выхода к морям. Этим объясняется огромное внимание, которое мы уделяем развитию современных транспортных магистралей, без которых немыслимо нормальное вхождение страны в мировую хозяйственную систему.

Важным транспортным коридором в европейском направлении станет транскаспийский. Подписанное с руководителями Туркменистана, Азербайджана и Грузии соглашение подтверждает общее стремление наших стран развивать и модернизировать систему транспортных коммуникаций.

Переговоры, состоявшиеся в Баку и Тбилиси, показали не только совпадение наших взглядов на эту проблему. Они продемонстрировали желание и умение новых независимых государств региона сотрудничать в прокладке новых транспортных путей. Мы достигли важных договоренностей о совместной реализации коммуникационного проекта, в том числе предусматривающего участие Узбекистана в модернизации железнодорожных и портовых сооружений, строительстве новых подъездных путей и терминалов.

Вопросы новых транспортных путей выхода Узбекистана на коммуникации Европы обсуждались также во время государственного визита делегации Узбекистана в Румынию 4 — 6 июня этого года.

Именно необходимостью решения вопросов транспортных коммуникаций была и обусловлена наша поездка в мае с. г. в Мешхед. Состоявшаяся на туркмено-иранской границе стыковка трансазиатской железнодорожной магистрали открывает нашей республике широкий выход на южное направление.

4. СОТРУДНИЧЕСТВО С МЕЖДУНАРОДНЫМИ ОРГАНИЗАЦИЯМИ

Уважаемые дамы и господа,

в последнее время заметно развивалось сотрудничество Узбекистана с международными организациями. Прежде всего хотелось бы назвать такую авторитетную организацию, как ООН и ее специализированные подразделения.

Крупным событием в истории Узбекистана стало празднование юбилея Амира Темура в штаб-квартире ЮНЕСКО в Париже в апреле с.г. Наша встреча с генеральным директором ЮНЕСКО Федерико Майором заложила принципиально новую основу сотрудничества Узбекистана с этой авторитетной международной организацией. Подписано соглашение об открытии представительства ЮНЕСКО в Ташкенте.

Мне приятно это отметить и потому, что углубление сотрудничества с международными и региональными организациями является одним из приоритетных направлений во внешней политике Узбекистана. Исходя из этого принципа Узбекистан совместно с Казахстаном и Кыргызстаном официально сообщил генеральному секретарю ООН о включении Центральноазиатского миротворческого батальона в систему резервных сил ООН.

В начале мая в Ташкенте в рамках Программы ООН по контролю за наркотиками (ЮНДКП) состоялась Международная конференция по контролю за незаконным оборотом наркотиков в Центральной Азии. Эксперты из 21 государства участвовали в обсуждении принятой на конференции Программы сотрудничества ЮНДКП и стран Центральной Азии в этой области.

Состоявшийся в июне с.г. визит в Узбекистан президента Европейского банка реконструкции и развития (ЕБРР) Жака де Ларозьера свидетельствует о дальнейшем расширении связей нашей страны с международными финансовыми организациями.

Позитивно развивается сотрудничество Узбекистана и с Организацией по безопасности и сотрудничеству в Европе (ОБСЕ). В конце апреля эта организация провела в Ташкенте, а затем продолжила и в Душанбе Международный симпозиум «Центральная Азия: всеобъемлющая безопасность в рамках ОБСЕ и региональные вызовы». Участники симпозиума обсуждали конкретные пути увеличения вклада ОБСЕ в укрепление доверия в Центральноазиатском регионе.

В конце мая Узбекистан посетила делегация Парламентской Ассамблеи ОБСЕ во главе с ее президентом Ф.Свалленом. Визит способствовал выработке конкретных путей развития сотрудничества между Парламентской Ассамблеей ОБСЕ и Олий Мажлисом Узбекистана. Последовательно расширяются наши отношения с НАТО в рамках Программы «Партнерство во имя мира».

В июне с.г. была подготовлена Индивидуальная программа партнерства между Узбекистаном и НАТО на 1996 — 1998 гг. За первое полугодие 1996 года представители Узбекистана приняли участие в ряде мероприятий, проводимых по линии НАТО. В августе с.г. сводное подразделение Центральноазиатского миротворческого батальона готовится принять участие в учениях НАТО в США «Кооператив оспрей».

Узбекистан, идущий по пути демократии и свободы, открыт и для международных гуманитарных и правозащитных организаций. В начале мая с.г. в ходе визита в Узбекистан делегации «Хьюман Райтс Вотч (Хельсинки)» была достигнута договоренность об открытии в Ташкенте регионального представительства этой организации.

Наше государство последовательно осуществляет курс на равноправное и взаимовыгодное экономическое сотрудничество в регионе.

Позиция Узбекистана по этой проблеме была ясно высказана и на IV встрече глав государств — членов Организации экономического сотрудничества (ЭКО) в мае с.г. в Ашгабате. Узбекистан против какой-либо идеологизации или политизации ЭКО. Именно об этом было однозначно заявлено нами на ашгабатском саммите ЭКО.

5. РАЗВИТИЕ ДВУСТОРОННИХ ОТНОШЕНИЙ

Мне не раз приходилось говорить о том, что одно из главных направлений внешней политики Узбекистана — это развитие и углубление двусторонних отношений, в том числе и в рамках СНГ. Стремление вести активный диалог со своими партнерами вытекает из необходимости интеграции республики в мировое сообщество.

С удовлетворением хочу отметить, что прошедшее время было наполнено многими важными событиями.

Таковым, к примеру, стал визит в Узбекистан государственной делегации Латвийской Республики во главе с Президентом Гунтисом Улманисом. Господин Улманис сказал в Ташкенте, что Узбекистан привлекает Латвию своим культурным наследием, мощным экономическим потенциалом, политической стабильностью.

Визит и подписание в Бухаресте 19 межгосударственных и межправительственных документов говорят о перспективности наших отношений с Румынией, создают уверенность во взаимовыгодном сотрудничестве с этой страной.

Еще раз хотелось бы подчеркнуть о плодотворности наших визитов в Грузию и Азербайджан.

Как я уже отметил, наряду с решением вопросов, связанных с транспортным кавказским коридором, с руководством и правительствами Грузии и Азербайджана были подписаны очень важные двусторонние документы, открывающие широкий простор для развития взаимовыгодного сотрудничества во многих направлениях нашей жизни.

Динамично развиваются наши отношения с Германией. В мае Узбекистан посетил федеральный министр иностранных дел Клаус Кинкель. В ходе состоявшихся переговоров вновь была подтверждена обоюдная заинтересованность в тесном сотрудничестве не только в торгово-экономической, культурной, гуманитарной областях, но и по важнейшим политическим вопросам, представляющим взаимный интерес.

Продвижение Узбекистана в европейские структуры предопределено во многом углублением двусторонних отношений с этой великой страной. Одобрение и поддержка, оказываемые Германией Узбекистану в деле успешного сотрудничества с Европейским союзом и другими международными организациями, способствуют дальнейшему упрочению наших взаимоотношений.

Наши связи основаны на долгосрочных взаимных интересах. И я хотел бы подчеркнуть — мы заинтересованы во всемерном развитии и углублении отношений Узбекистана с Германией.

В контексте укрепления наших контактов с мировым сообществом следует рассматривать официальный визит в нашу страну Президента Турецкой Республики С.Демиреля. С удовлетворением отмечу, что Договор о дружбе и сотрудничестве, подписанный в Ташкенте, стал отражением последовательного и стабильного развития наших отношений.

За прошедшие три месяца с официальными и рабочими визитами в Узбекистане побывали делегации Японии, Индонезии, Австралии, Польши. Характерная особенность встреч в Ташкенте — поступательный характер развития дружбы, взаимопонимания и сотрудничества.

В духе уважения суверенитета и независимости, территориальной целостности и невмешательства во внутренние дела, взаимопонимания и углубления сотрудничества развиваются отношения Узбекистана с Китаем. На днях республику с официальным дружественным визитом посетил Председатель КНР Цзянь Цзэминь.

Мы нашли взаимопонимание по целому ряду вопросов, и прежде всего в вопросах сотрудничества, укрепления мира и стабильности в Центральноазиатском регионе.

Документы, подписанные в ходе визита — Декларация об отношениях между Узбекистаном и КНР, Соглашение о сотрудничестве в области железнодорожного транспорта и Соглашение об избежании двойного налогообложения и другие, — несомненно, будут способствовать углублению сотрудничества с нашим великим соседом — Китайской Народной Республикой.

Дамы и господа!

Дорогие друзья!

Таковы вкратце результаты предпринятых нами в последнее время шагов в международной сфере.

Благодарю всех вас за внимание.

УЗБЕКИСТАН — США:

СОТРУДНИЧЕСТВО ОТКРЫТОЕ, ЗАИНТЕРЕСОВАННОЕ

(Окончание. Начало на 1-й стр.)

по американским технологиям. Обучение местных кадров будут проводить американские специалисты.

— А каковы ваши личные впечатления от поездки?

— Когда мы только начинали сотрудничать с американскими предпринимателями несколько лет назад, то испытывали чувство обиды, когда сталкивались с тем, что многие не знали нашей страны. А сегодня Узбекистан стал открытой страной для американцев.

Американских бизнесменов очень заинтересовал узбекский рынок. В тех вопросах, что задавались на встречах, чувствовалось не просто любопытство, а искренняя заинтересованность в совместной работе.

Визит Президента Узбекистана в США, его встреча с Президентом Америки, их беседа, которая так же широко освещалась в американской прессе, я бы сказал, открыли шлюзы в американо-узбекских отношениях, позволили убедиться в том, что Республика Узбекистан взяла четкий курс на демократизацию общественных процессов, реформирование экономики, становление рыночных отношений, открытое заинтересованное сотрудничество с Америкой.

С. ГРИГОРЬЕВА.

За взаимовыгодное партнерство

Директор фирмы «Калифорния майкроэлектроник системз» Кейт Ходжин:

— Я пролетом в Ташкенте и задержалась здесь всего на несколько дней. Как раз это совпало с визитом Президента И. А. Каримова в США. И мне очень приятно, что в вашей стране так тепло относятся к нам, американцам, такое большое значение придают этой встрече и сотрудничеству с Америкой. США также проявляют неподдельный интерес к Узбекистану, к тем преобразованиям, которые происходят в вашем молодом независимом государстве. Моя фирма занимается внедрением высоких технологий и уже имеет свои подразделения в России и Казахстане. Думаю, что и в Узбекистане мы могли бы наладить сотрудничество. К этому есть все предпосылки: стабильность, интенсивное развитие компьютерного рынка, интерес к высоким технологиям. Я, как представительница американского бизнеса, двумя руками за наше взаимовыгодное партнерство.

Ф. Ф. Спасибухов, главный инженер АП «Ташторчермет»:

— Поскольку Узбекистан является «сердцем» Центральноазиатского региона и может стать связующим звеном между Востоком и Западом, а также — центром международной торговли в Центральной Азии, несомненно, американские деловые круги заинтересованы в дружеских связях с Узбекистаном.

Думаю, встреча Президента Соединенных Штатов Америки Б. Клинтона и Президента Республики Узбекистан И. Каримова придает новый импульс развитию экономического сотрудничества наших стран. Подписание нескольких узбекско-американских соглашений — достойный вклад в упрочение разносторонних отношений между Узбекистаном и США.

То, что в Узбекистане уже создано большое количество совместных узбекско-американских предприятий различной направленности, говорит о многом: в нашей республике существует хорошая база для процветания любого бизнеса, и американской стороне становится выгодно вкладывать свои инвестиции в наше производство. Американская технология плюс наши ресурсы — гарантия успеха и процветания.

Хочется надеяться, что отношения между предпринимателями наших стран станут еще более тесными и динамичными. Ведь у нас немало точек взаимного соприкосновения, но и очень много разного. И, думаю, как раз это и является наиболее важным — есть возможность взаимообогащения народов Узбекистана и США.

Учредительное собрание

Состоялось учредительное собрание акционерной компании «Киновидео» хокимията города Ташкента.

На собрании председателем городской акционерной компании «Киновидео» избран А. А. Абдуганиев, работавший заместителем Ташкентского городского главного управления по делам культуры.

В учредительном собрании приняли участие заместитель хокима г. Ташкента Ш. И. Джалилов, председатель компании «Узбеккино» Т. Юнусов.

Транспорт

Маршрут временно изменен

В Шайхантаурском районе города в последнее время ведутся большие работы по прокладке подземных коммуникаций. Это сети водопровода, канализации, газа, телефона. Такие сети нужны и населению этого района, и строящейся по ул. Самарканд — Дарбаза мини-пекарне. Для завершения работ потребовалось закрытие улицы Самарканд — Дарбаза на участке от пл. Актепа до чайханы «Самарканд». В связи с этим производится изменение движения маршрутов автотранспорта. Теперь автобусный маршрут № 36 будет курсировать в границах: «А/ст. Метро «Пахтакор» — чайхана «Самарканд». Движение автобусного маршрута № 43э и маршрутного такси № 22м организуется от пл. Актепа в оба направления по улицам: Байнал — Минал, Дружбы народов, А. Ходжаева, Самарканд — Дарбаза, Навои и дальше по своим маршрутам. Автобусный маршрут № 90 временно закрывается.

По окончании прокладки коммуникаций по ул. Самарканд — Дарбаза движение указанных маршрутов будет восстановлено.

Ю. КОСТРОВ.

Футбол. Высшая лига

В шаге от «экватора», а ясность неполная

Четырнадцатый, предпоследний тур чемпионата, начался в минувшую субботу и был интересен, пожалуй, только ответом на вопрос, с каким счетом «Навбахор», «Нефтчи» и «Нурафшон» переиграют в родных стенах своих соперников. Да еще результатом матча в Ургенче, где местные динамовцы принимали футболистов столичного «Трактора». Из лидеров более впечатляющее преимущество в игре получили бухарцы, которые взяли верх над янгиерцами со счетом 4:1.

Четыре мяча в ворота мубарекского «Машъала» провели ферганцы, однако и сами были вынуждены начать с центра поля дважды... А «Навбахору» довольно-таки упорное сопротивление оказали андижанцы («Навруз»): в нынешнем сезоне редко кому удавалось взять ворота наманганцев, но их земляки по Ферганской долине сделали это дважды. Хозяева же поля забили на мяч больше и праздновали очередную победу.

Что же касается столичного «Трактора», то после впечатляющей победы в предыдущем туре над «Нурафшоном» (2:1), в Ургенче тракторостроителям не удалось склонить чашу весов в свою сторону — 1:1.

В воскресенье играли еще две ташкентские команды. МХСК — в Маргилане с «Атласи», а «Пахтакор» в столице с джизакской «Согдианой». В конце июня у армейцев наметился спад. Два поражения кряду («Янгиеру» и «Нефтчи») с одинаковым счетом — 1:3 снизили рейтинг команды с «основного конкурента» лидирующему «Навбахору» до «одного из претендентов на серебро». Правда, затем армейцы как будто бы нашупали свою игру, положив на обе лопатки мубарекский «Машъал» (5:1), но в Маргилане так и не сумели взломать оборону хозяев поля — 0:0.

А столичные пахтакоровцы снова порадовали своих поклонников. Три безответных мяча провели они в ворота джизакцев. Это их третья победа подряд. Добавим, похоже, команда обретает стабильность: три тура кряду ташкентцы занимают пятую строчку в турнирной таблице (25 очков). И поскольку речь зашла о турнирном положении команд на сегодняшний день, скажем, что уверенно могут чувствовать себя перед грядущими «каникулами» только футболисты «Навбахора». Наманганцы набрали 39 очков и опережают идущих вторыми ферганцев на семь! У МХСК и «Нурафшона» — по 29. Шестую строчку в турнирной таблице занимает «Трактор» (23).

А. АЛЕКСАНДРОВ.

Остальные матчи тура дали такие результаты: «Дустлик» — «Динамо» (С) — 1:0, «Касансай» — АСК — 2:0.

Транспорт можно сравнить с кровеносной системой в развивающемся экономическом организме нашей страны. Действительно, если случается сбой в работе транспортников, сразу образуется своего рода «закупорка», которая отражается на работе промышленных и сельскохозяйственных предприятий, становится тормозящим фактором.

Концерн «Ташгоргрузтранс» смело можно отнести к числу транспортных организаций, без помощи которых жизнь многих предприятий не может быть полноценной. Как же вступает в решающий период перехода к рыночным отношениям этот концерн — одно из самостоятельных предприятий государственно-акционерной корпорации «Узавтотранс»?

В русле реформ

Чтобы груз не стал обузой

Поле деятельности концерна чрезвычайно широко — он осуществляет перевозки самых различных грузов: от хлеба до стройматериалов.

— Сейчас мы принимаем участие в строительстве автомобильного путепровода по улице А. Кадыри, — рассказывает генеральный директор концерна Азим Болтаевич Исамухамедов. — Выполняем заказы на перевозку огромного количества строительных материалов: кирпича, асфальта, песка, металла, которые требуются для реконструкции улиц Карасарайской, Фароби, Кадыри. Оказываем посильную помощь и в строительстве новых городских дехканских рынков. Специализированные машины автопредприятий концерна доставляют муку, молоко, мясо, различные продукты питания на прилавки городских магазинов, в детские сады и санатории, дома престарелых; выполняют заявки на перевозку железнодорожных двадцати- и сорокатонных контейнеров. В некоторых автоколоннах имеется парк машин-цистерн, предназначенных для перевозки жидких грузов...

Последние три года характеризуют работу автопредприятий концерна в русле экономических реформ. Из одиннадцати предприятий концерна шесть преобразованы в акционерные предприятия открытого типа.

— Работа по акционированию предприятий проводится с целью улучшения деятельности автопредприятий отрасли и дальнейшего их развития и совершенствования, — рассказывает главный экономист концерна «Ташгоргрузтранс» Лидия Петровна Штанько. — Ценные бумаги в виде акций распределены следующим образом: трудовой коллектив оставляет за собой 49 процентов акций; 26 процентов остается во владении государством; через фондовую биржу республики выставляется для реализации на открытых торгах 25-процентный пакет акций. А ежеквартальная выплата дивидендов становится как раз важнейшим стимулом роста производительности труда...

Акционирование принесло не только плюсы в экономической и финансовой деятельности предприятий концерна, но и прибавило ответственности каждому: теперь работники являются держателями акций, а следовательно, и совладельцами автопредприятий. Более ответственное отношение работников, являющихся даже частично собственниками основных фондов предприятия, реально отразилось и на рентабельности работы автохозяйств. Из заработанных средств определенная сумма затрачивается на техническое перевооружение, улучшение условий труда, на эти деньги были построены современные автозаправочные станции, приобретены технологическое оборудование и автотранспортная техника, закупаются запчасти, электрифицируются базы и участки.

Социальной защите работающих и пенсионеров на предприятиях концерна всегда уделялось особое внимание. Пенсионеры и ветераны труда получают акции своего концерна бесплатно. Кроме того, пожилые люди, уходя на заслуженный отдых, получают денежное вознаграждение за свой нелегкий и добросовестный труд.

На балансе концерна «Ташгоргрузтранс» находится детский оздоровительный лагерь, в котором сами работники поддерживают порядок и чистоту, благоустраивают его, подготавливая к летнему периоду — ведь полноценный и здоровый отдых детей особенно важен для родителей.

Конечно, концерн испытывает на данном этапе и определенные трудности. Например, нуждается в обновлении практически весь парк машин. Раньше грузовые автомобили-тягачи поставлялись сюда из России, но теперь приходится рассчитывать прежде всего на собственные силы, использовать внутренние резервы. Во всех одиннадцати автопредприятиях существуют свои ремонтные базы, которые осуществляют и капитальный ремонт оборудования, и обеспечивают техническое обслуживание, подготавливая машины к сезонным работам. Идет развитие производственной базы за счет строительства новых и реконструкции существующих производственных площадей. Есть в концерне подразделение по изготовлению резинотехнических изделий и реставрации автошин.

— Недавно мы приобрели три грузовых тягача, собранных на автомобильном предприятии в Хорезме, — добавляет к вышесказанному Азим Болтаевич. — И если они оправдают себя в наших сложных рабочих условиях, возможно, в будущем мы закупим большее количество этих машин.

А условия труда действительно очень нелегкие: рабочий день водителя грузового автомобиля начинается еще до рассвета, и до позднего вечера мы можем видеть, как грузовики концерна «Ташгоргрузтранс» снуют по пыльным строительным участкам нашего города, доставляют на прилавки магазинов хлебные изделия, выполняя заказы тридцати мини-пекарен, действующих сейчас в Ташкенте.

Даже в сложных экономических условиях концерн «Ташгоргрузтранс» не отказывается от работы у так называемых «невыгодных» или неплатежеспособных клиентов. Автомобили концерна продолжают обслуживать объекты корпорации «Ташжилинвестстрой», хотя их работа частенько остается своевременно неоплаченной. Работа есть работа...

— Мне случалось бывать в различных командировках, — продолжил А. Б. Исамухамедов, — в частности в Германии и Голландии. Там все процессы на грузовых терминалах автоматизированы и компьютеризированы. Но самым поражающим воображение было то, что огромные большегрузные автомобили совершенно не причиняют вреда экологии и беспокойства жителям. Основной костяк автопарков составляют автомобили, работающие преимущественно на дизельном топливе, и выбросы в атмосферу соединений свинца и формальдегидов невелики. Думаю, нам было бы полезно перенять опыт подобного рода. В концерне уже ведется переоборудование бензиновых автомобилей на газобаллонные.

Хочется верить, что все трудности и негативные явления переходного периода будут преодолены, потому что в любой работе всегда важно сохранить импульс новой инициативы и делового подхода к любым проблемам. И тогда грузы, перевозимые автомобилями концерна, не превратятся в тяжкую обузу...

Ирина КУЗЕВАНОВА.

ЗАЩИТА НАСЕЛЕНИЯ – ОСНОВНОЕ НАПРАВЛЕНИЕ ГОСУДАРСТВЕННОЙ ПОЛИТИКИ

Проведена индексация денежных средств во вкладах и взносов по государственному страхованию, началась их выдача населению

Пожалуй, не найдется такого человека, который хотя бы раз в жизни не имел дела со сберегательным банком. Одни кладут накопленные ими доходы в банк на определенный срок, другие — с добрыми надеждами на исполнение их желаний умножают свои накопления, положив их на сберкнижку на длительный срок...

Словом, в этом заинтересовано и государство, и граждане, положившие в сбербанк свои деньги.

В течение последних пяти лет в нашей общественной жизни произошли грандиозные преобразования. Как граждане независимого государства мы обрели свободу, сделали шаг в рыночную экономику, которая требует совершенно нового образа мышления. *Но жизнь далеко не всегда бывает ровной и гладкой. До той поры, пока не была введена в обращение наша национальная валюта, ценность рубля резко падала, галопировали цены. Все это, естественно, способствовало росту инфляции и повлияло на обесценение денежных средств, вложенных населением в сберегательные банки. Денежные средства, хранящиеся в них, страховые взносы населения потеряли свою первоначальную ценность. Не секрет, что это оказало известное воздействие на настроение людей.*

Однако избранный народом первый Президент Узбекистана с первых же дней независимости возвел вопрос социальной жизни населения в ранг основного направления государственной политики. *По мере стабилизации экономики страны эта человеколюбивая политика еще более усиливается, все более конкретно воплощается в жизнь. Ярким свидетельством ее гуманности является Указ Президента Республики Узбекистан «Об индексации денежных средств населения во вкладах и по государственному страхованию». Благодаря этому указу снова обрели свою ценность средства миллионов граждан, вложивших деньги в сбербанк до 1 января 1992 года.*

Особо следует отметить, что начиная с первого дня независимости наше правительство своевременно и последовательно осуществляет каждое мероприятие, направленное на улучшение социальной защиты, твердо выполняет все обещания перед народом.

То, что с 1 июля гражданам начали возвращать индексированные денежные средства, также является ярким проявлением этой человеколюбивой политики.

О ходе реализации указа Президента Узбекистана, его историческом значении корреспондент беседует с председателем Народного банка Республики Узбекистан ***Нуритдином МУХИТДИНОВЫМ*** *и исполняющим обязанности начальника Главного управления государственного страхования Узбекистана* ***Семеном ВАЛЬДМАНОМ.***

Н. МУХИТДИНОВ: — В Узбекистане под руководством Президента Ислама Каримова, была выработана программа построения правового демократического государства, способного всесторонне удовлетворить растущие материальные и духовные потребности граждан. Программа основана на требованиях рыночной экономики, особое значение в ней придается социальной защите населения. Говоря об этом, нельзя не подчеркнуть историческую значимость Указа Президента «Об индексации денежных средств населения во вкладах и по государственному страхованию» от 20 декабря 1995 года. На основе этого указа Кабинет Министров принял специальное постановление. Указ и постановление не оставили без внимания ни одного престарелого или молодого гражданина, проживающего в нашей стране. В те дни, когда были обнародованы эти документы, у всех на устах была фраза: «Государство возвращает наши сбережения и страховки!»

Это ведь не просто слова! В их основе — вера граждан в государство, твердость убеждений. Указ Президента коснулся не только 5 миллионов вкладчиков, он охватил и членов их семей, а значит, стал историческим документом, свидетельствующим о том, что осуществляется справедливая и гуманная политика, направленная на повышение жизненного уровня всего населения нашей республики.

С. ВАЛЬДМАН: — Во-первых, этот указ стал практическим проявлением политики государства, направленной на социальную защиту наших граждан. Во-вторых, такая политика укрепляет доверие людей, они более уверенно помещают свои сбережения в банки, покупают ценные бумаги, заключают договоры страхования.

КОРРЕСПОНДЕНТ: — Как только были опубликованы указ и постановление, у людей поднялось настроение. Они испытывают чувство благодарности. Вместе с тем среди них встречаются и такие, кто не сразу поверил, что им вернут сбережения или страховку.

Н. МУХИТДИНОВ: — Для процветания любого государства прежде всего необходима вера граждан в руководство страны — в правительство. Без этого замедляется развитие общества. Как неоднократно отмечал наш Президент, народ может пережить дефицит или недостаток чего-то, но он не может смириться с несправедливостью. Отвечая на ваш вопрос, хочу сказать, что такие люди действительно были и можно понять их настроение.

Так, в бытность Советского Союза была ограничена возможность самостоятельно осуществлять мероприятия даже незначительного масштаба. При том строе вклады населения, даже при их гиперинфляции, не индексировались. Такого решения, которое было реализовано в нашей стране по защите интересов населения, не приняло ни одно другое государство СНГ. Отдельные выработанные ими мероприятия и принятые решения по этому вопросу остались на бумаге.

В Узбекистане было принято глубоко продуманное руководством республики постановление, которое реально, а не формально отвечает интересам населения, действительно осуществляет его социальную защиту.

Такая мера среди стран СНГ впервые была осуществлена в Узбекистане, вставшем на путь независимости! Это было достигнуто благодаря выработанной программе развития, которую определили мы сами, наличию собственной политики, собственного законодательства и собственного пути. Возвращение денежных вкладов и страховых взносов их владельцам явилось прямым следствием приобретения республикой независимости.

КОРРЕСПОНДЕНТ: — Естественно, что задачи, намеченные в указе и постановлении, требовали осуществления большой организационной работы. Какая подготовка была проведена в этом отношении?

Н. МУХИТДИНОВ: — Откровенно говоря, на нас была возложена большая ответственность — провести на высоком уровне это мероприятие, имеющее огромное значение и в экономическом, и в политическом смысле. В целях четкой организации работы по индексации денежных средств населения по вкладам и проведению выплат была создана республиканская комиссия, а на местах — областные, городские и районные комиссии.

Среди населения велась широкая и регулярная разъяснительная работа. При этом использовались возможности всех средств массовой информации, проводились встречи в организациях, махаллях. Комиссии своевременно рассматривали проблемы, возникающие в ходе открытия счетов «Индексация», и оперативно принимали необходимые решения. В целях создания всех условий для вкладчиков в отделениях Народного банка было продлено рабочее время, организованы дополнительные рабочие места. Наши банки принимали клиентов и в выходные дни. Во время этой работы в Кабинете Министров республики, Министерстве финансов, Центральном банке, Народном банке были установлены телефоны для ответа на вопросы граждан. Такой же опыт использовали во всех областях и районах.

С. ВАЛЬДМАН: — На выполнение этого мероприятия были мобилизованы все и в учреждениях государственного страхования. В частности, на местах была организована разъяснительная работа. В выходные дни и во внеурочное время в страховых организациях работали постоянные штабы, которые давали консультации населению. Были проинвентаризированы все виды договоров страхования, которые необходимо было индексировать.

Также была подсчитана сумма индексации по взносам, оплаченным согласно страховым договорам и зафиксированным в лицевых счетах до 1 января 1992 года. До 10 апреля все реестры договоров, подлежащих индексации, были сданы в отделения Народного банка.

Н. МУХИТДИНОВ: — На подготовительном этапе этого мероприятия все сберкнижки со вкладами, внесенными до 1 января 1992 года и действовавшие по состоянию на 1 января 1996 года, были включены в списки. На имя их владельцев были открыты специальные счета «Индексация» и новые сберкнижки. Гражданам, которые приходили с уведомлениями органов Госстраха, также открывались новые книжки.

Здесь мне хотелось бы обратить внимание читателей на то, что сумма, зафиксированная в старых сберкнижках, увеличилась в 4000 раз и вносилась в новые сберкнижки. При этом учитывалось также резкое падение курса рубля. Для сравнения можно привести такой пример: представьте себе настроение вкладчика, у которого его тысяча рублей превратилась в один сум, а теперь его радость, когда он получил сберкнижку, увидел в ней цифру «4000 сумов!» Так представим же себе радость и благодарность миллионов граждан, которые получили новые сберкнижки!

С. ВАЛЬДМАН: — 425 тысяч страхователей республики получили в органах Госстраха уведомления об индексации взносов по договорам, на основании которых им при обращении в учреждения Народного банка открывались спецсчета и выдавались новые сберкнижки.

Н. МУХИТДИНОВ: — Всего по республике было открыто индексационных счетов на общую сумму 35 млрд. сумов! Эта цифра говорит о возрастающей экономической мощи нашей Родины, ее способности развиваться, осуществлять великие экономические программы, прочно стоять на ногах!

КОРРЕСПОНДЕНТ: — Из нашей беседы видно, что 1 июля 1996 года станет незабываемой вехой на пути укрепления независимости нашей страны.

Н. МУХИТДИНОВ: — Именно так! Граждане, имеющие сберкнижки со счетом «Индексация», имеют право с 1 июля в любое время и в установленном порядке получать положенные им деньги. В течение первых трех дней в республике без всяких проблем в организованном порядке более 150 тысяч владельцев сберегательных книжек получили 255 млн. сумов. Выплаты по индексированным вкладам и впредь будут осуществляться на высоком организационном уровне. Здесь нет причин для сомнений и возникновения каких-либо слухов. Денежных средств достаточно, все отделения Народного банка обеспечены ими в нужных объемах.

Таким образом, столь грандиозное историческое решение, принятое в конце прошлого года по личной инициативе Президента И. Каримова и по его указу, уже через полгода претворилось в жизнь. Нет сомнения, что в обществе, где народ и государство, народ и Президент единодушны, такие благие и радостные события будут происходить постоянно!

Беседу вел Х. ДУСТМУХАМЕДОВ. (УзА).





НА СНИМКАХ: отделение № 3627 Народного банка Республики Узбекистан Шайхантаурского района имеет 17 филиалов, за день они обслуживают 800-900 вкладчиков; у Муниры и Комилжона Нурмоновых родился ребенок. И поэтому индексация для этой семьи — большая радость.

Фото С.ЗУФАРОВА. (Фотохроника УзА).

За рубежом

Мировое сообщество

Американская программа предвидения

Программа Фулбрайта, которой в этом году исполнится 50 лет, представляет собой флагман обменов между учебными заведениями. Ее международная репутация свидетельствует о том чрезвычайно важном долговременном воздействии, которое она оказывает на международные отношения.

Конгресс США утвердил эту программу в 1946 году «с целью укрепления взаимопонимания между народом Соединенных Штатов и народами других стран». Сенатор Дж. Уильям Фулбрайт, обладавший огромной политической волей и редким даром предвидения, представил соответствующий законопроект через две недели после того, как история ядерного века началась в Хиросиме. В те дни он назвал эту программу «скромной программой, преследующей огромные цели».

Ужаснувшись той человеческой цене, которую пришлось заплатить за участие в войнах, Фулбрайт поставил перед собой «огромную цель», которая заключалась ни много ни мало в «очеловечивании международных отношений до того уровня, на котором люди научатся жить в мире — в сотрудничестве в различных областях конструктивной деятельности, а не безумной гонке на почве взаимного уничтожения...» В год 50-летия программы Фулбрайта, когда отмечается глобальный характер высказанных им идей, с полным правом можно заявить, что его огромная задача выполняется.

В первые годы, когда эта программа появилась в Японии, основной упор делался на то, чтобы дать возможность лучшим студентам из послевоенного поколения молодых японцев побывать в США и познакомиться с деятельностью американских социальных институтов и американской демократии. Результаты этой программы видны повсюду: заместитель генерального секретаря ООН Ясуси Окаси в свое время был одним из «фулбрайтеров». Участниками этой программы были когда-то и семь нынешних членов японского парламента, и президенты двух крупнейших японских банков, и свыше 5000 других японцев, которые привнесли опыт своего знакомства с американской жизнью в деятельность японских колледжей, государственных учреждений, предприятий и общественных организаций.

Как это происходит при многих начинаниях, те, кто обладает необходимыми средствами и инструментами, добиваются наибольшего успеха. Преподаватель истории из университета Кюсю, который в молодости провел год в Колумбусе, штат Огайо, имеет более глубокий взгляд на преподаваемый им предмет, чем его коллеги, у которых не было такого опыта. Недавняя выпускница Нью-Йоркского университета, прожившая год в японской семье в пригороде Осаки, вернется в Нью-Йорк и приступит к юридической работе, которая, не будь этого визита в Японию, развивалась бы во многом по-другому. Такие, на первый взгляд, ординарные события, но повторенные тысячекратно, необычно обогащают отношения.

Эта программа невероятно популярна в Японии. Когда сенатор Фулбрайт скончался в прошлом году, сотни бывших «фулбрайтеров» собрались на его похоронах и почти в каждой газете появилась хвалебная статья с описанием тех преимуществ, которые получили многие японцы в сфере образования и культуры, став участниками этой программы.

Существует много способов обучения за границей, однако программа Фулбрайта занимает среди них особое место. Практически каждый японец знает о существовании этой программы и о том, что она означает для его страны. Ее высокая репутация сложилась не только в связи с успехами ее выдающихся участников, но и потому, что «фулбрайтеры», находясь за границей в качестве студентов, преподавателей или исследователей, считают себя частью благородной и важной миссии.

Фулбрайт как-то сказал: «Борьба человека за свою рациональность, за рациональность своих отношений с тем обществом, в котором он живет, и с другими народами и странами, предполагает постоянный поиск взаимоотношений между всеми народами и культурами — а такой поиск может быть эффективным лишь при условии, что образование будет поставлено на всемирную основу».

Некоторые говорят, что окончание холодной войны сделало международные обмены менее актуальной задачей. Это не так. Сегодня обучение людей с целью приобретений ими международного опыта и установления взаимоотношений между ними вне зависимости от географических границ является еще более насущной необходимостью, чем раньше.

По материалам информационных служб.

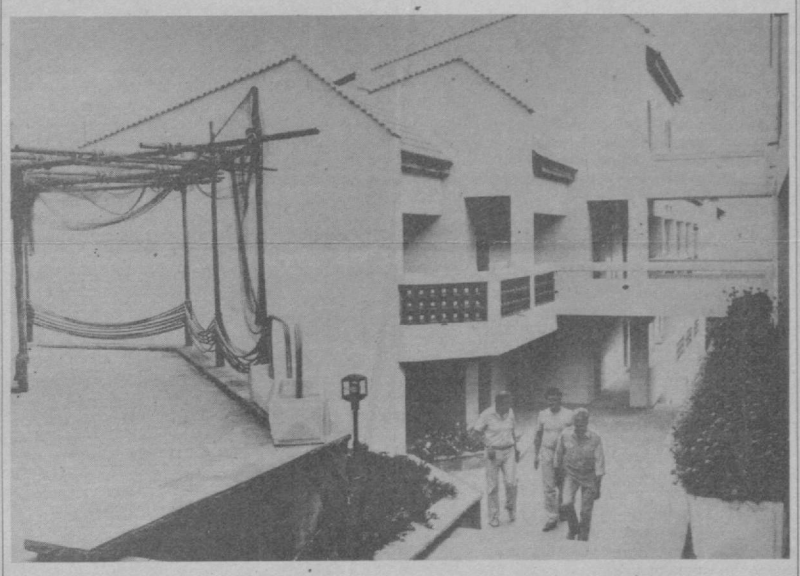

Жемчужиной южной части болгарского побережья Черного моря называют местечко Дюны, расположенное недалеко от старинного городка Сезополя. Под стать Дюнам курортный комплекс с таким же названием. Здесь не увидишь привычных высотных гостиниц. Наоборот, комплекс практически одноэтажный, он состоит из домиков и коттеджей, выполненных в традициях старинного болгарского зодчества.

Фото ИТАР-ТАСС.

КАТАСТРОФА ПОД ЛА-МАНШЕМ

«Великая стройка» стала для 750 тысяч акционеров «величайшим ограблением века»

Для привлечения сбережений сотен тысяч людей консорциум «Трансманш линк», организатор и строитель 50-километрового туннеля, обещал им рост стоимости акций «проекта века» в несколько раз, а после сдачи его в эксплуатацию еще и весьма солидные дивиденды — в среднем 18 процентов, которые будут выплачиваться в течение 55 лет, начиная с середины 1995 года. Это было девять лет тому назад. Сегодня пачка «ценных» бумажек потеряла пять шестых своего «веса». Многие мелкие владельцы «туннельных» акций, те, кто для их покупки залезал в долги, оказались в еще более тяжелом положении.

А поначалу, как и было обещано, курс акций «Евротуннеля» рос и в середине 1989 года достиг наивысшей точки — 106 франков. Затем же стал стремительно падать и сейчас котируется на бирже в пределах всего лишь шести франков. О дивидендах и вспоминать нечего.

Что же случилось с этим столь разрекламированным проектом? Ведь и строительство завершено, и уже почти два года поезда пересекают Ла-Манш под морскими волнами. А произошло следующее.

Первоначальная смета, представленная консорциумом «Трансманш линк», в которую входили десять французских и английских компаний, как это часто бывает, оказалась недостаточной, и в конечном счете строительство обошлось в два раза дороже, чем было намечено, — в 46,5 миллиарда франков (это не считая подвижного состава). Кроме того, по разным причинам, в том числе техническим, затянулись сроки реализации проекта. Вместо обещанной середины 1993 года туннель фактически заработал в конце 1994-го. Полтора года задержки обошлись в дополнительные 25 миллиардов.

Откуда же брались средства? Здесь стоит, очевидно, уточнить, что строительство туннеля было исключительно частным предприятием. 68 процентов первоначального капитала внесли мелкие держатели акций, остальное — 220 банков, которые, кстати, принимали непосредственное участие в финансовой «проработке» проекта. Понятное дело, в отличие от мелких акционеров, которые вкладывали свои сбережения в надежде на будущие доходы, банки ссужали деньги под проценты. Так вот, к настоящему моменту сложилась попросту катастрофическая ситуация: компания «Евротуннель», которая занимается эксплуатацией подземной смычки между Францией и Англией, задолжала банкам 75 миллиардов франков. Это значит, что она обязана в качестве только обслуживания своего долга выплачивать банкам 500 миллионов ежемесячно, в то время как ее доходы за такое же время составляют всего лишь 200 миллионов франков.

В такой пиковой ситуации руководители «Евротуннеля» осенью прошлого года приняли «волевое» решение заморозить на полтора года выплату процентов по своему долгу, что не могло не обострить отношения с банками-кредиторами. Другого им не оставалось — уж больно рельефными стали очертания полного банкротства.

В прессе сейчас оживленно обсуждается вопрос о том, случайно или нет «Евротуннель» оказался в «финансовой пропасти». Ясно одно: пострадавшими уже стали сотни тысяч мелких вкладчиков. В выигрыше на сегодняшний день находятся банки, которые уже вернули за минувшие годы около 23 миллиардов франков в виде оплаты за предоставленные ими же кредиты, комиссии при наращивании капитала и прочее. Они же предлагают выход из кризиса, при котором задолженность переводится в дополнительные акции (при нынешнем курсе, напомним, они обойдутся почти в шесть раз дешевле). Те же остаются, естественно, у банков. В этом варианте 97 процентов нового портфеля акций «Евротуннеля» оказываются в руках банков, то есть они превращаются в его полноправного владельца.

Понятно, что подобная перспектива абсолютно не устраивает мелких вкладчиков, которые провели недавно ряд мощных манифестаций. «Банки — жулье, государство — пособник» — было начертано на транспарантах ассоциации мелких держателей туннельных акций. Они явно давали понять, что мириться с создавшимся положением не собираются. Их, кстати, поддерживает президент компании «Евротуннель» Патрик Понсоль, который нелестно отозвался о банковских амбициях как о «политике канонерок» и заявил, что не позволит надуть вкладчиков.

Судя по всему, государственным органам, стремившимся держаться подальше от этого «частного дела», придется серьезно разбираться во взрывоопасной ситуации.

Вечерний курьер

Подземные самолеты «съедят» японский бюджет

Когда в 1991 году японская строительная корпорация «Фудзита» выдвинула проект прокладки подземной... авиалинии, многие расценили идею как отражение стремления не отстать от конкурирующих фирм.

Футуристический прожект предполагает прокладку тоннеля между Токио и Осакой, по которому и будут летать геопланы, как окрестили специалисты «Фудзиты» задуманное детище. Геоплан мыслится как некий гибрид поезда и самолета. Это 400-местное чудо инженерной мысли должно иметь 50 метров в длину, 4 — высоту и 2,4 метра — в ширину, не считая, разумеется, размаха крыльев. Трогаясь с места, геоплан, оснащенный турбовинтовым двигателем, первоначально будет катить по специальным направляющим и, лишь развив скорость свыше 300 километров в час, оторвется от поверхности и полетит на метровой высоте, постепенно увеличивая скорость до 600 км/час. Тоннель, который будет иметь в диаметре порядка 50—56 метров, предполагается прорыть на глубине 50 метров.

Единственное, что мешает прямо сейчас начать рыть тоннель и строить геопланы, — отсутствие требуемых средств. Тоннель обойдется в 40 триллионов иен плюс 10 триллионов иен на каждый геоплан. Так что если весь государственный бюджет Японии на будущий финансовый год пустить исключительно на эти цели, то его хватит на тоннель и три с половиной геоплана.

Немки армии нужны

В прошлом году 160 тысяч призывников в ФРГ отказались от военной службы, избрав альтернативный «цивильный» вариант, который чаще всего сводится к уходу за престарелыми и инвалидами — это единственная профессия, где хронически не хватает рабочих рук.

160 тысяч — рекордное число. И четыре тысячи — тоже рекорд. Впервые в истории страны такое количество женщин изъявили желание служить в бундесвере. Жесточайший конкурс удалось пройти немногим. Всего в немецких вооруженных силах на сей день числится 2.900 лиц прекрасного пола.

Претендующие на унтер-офицерские должности подписывают контракты на четыре года, на офицерские чины — 16-летний контракт. Многих служба в бундесвере избавляет от безработицы и дает возможность приобрести профессию — чаще всего медика.

По Конституции, женщины могут служить только в санитарных и музыкальных подразделениях. Действовать с оружием в руках разрешается лишь в целях самообороны. Однако депутат парламента от партии свободных демократов Г. Нотлинг, отвечающий за проблемы безопасности, требует, чтобы «женщины-добровольцы могли служить и в других родах войск». Даже представительница пацифистской партии «зеленых» Р. Грисхабер вопрошает: «Почему наши женщины не могут быть пилотами боевых самолетов, как в США? Или командовать подводными лодками, как в Норвегии?» «Без женщин нам вообще не обойтись», — говорит и депутат бундестага И. Щветцер, имея в виду прежде всего тот факт, что с каждым годом все большее количество мужчин отказываются служить в бундесвере.

Эти энергичные японки

В Японии сегодня насчитывается 51910 женщин, занимающих пост президента той или иной компании, как утверждает статистика фирмы «Тэйкоку датабанк». Это 5,2 процента от всех президентских должностей в стране.

Однако представительницы прекрасного пола имеют шансы продвинуться лишь в средних и мелких фирмах. Ни одна из гигантских корпораций пока не попала под власть женщины. Большинство компаний, управляемых женщинами, занимается изготовлением женской и детской одежды, мелкой розничной торговлей или сервисом. Чаще всего президентское кресло женщины наследуют после смерти мужа, управляющего фирмой. Средний возраст женщины-президента — 58 лет.

Просто Мария

34-летний Винсето Ферраполо из деревни Арцано, что в Италии, уже шесть раз вызывал на дуэль своего соперника Агриппино.

И все из-за донны Марии Канчини, которая никак не может решить, кого из двух претендентов на ее сердце предпочесть. «Да, они стреляются из-за меня, — вздыхает Мария. — Но я люблю обоих. И ничего не могу с этим поделать». О ранениях ничего не говорится. Но, судя по тому, что дуэли продолжаются, претенденты на сердце синьориты Канчини пока что живы и, возможно, здоровы.

Тот здоровеньким помрет...

В Америке казнят только здоровых людей. Таков закон. 47-летний Джодж Веччио 16 лет провел в камере смертников. Однажды этот злодей перерезал горло шестилетнему мальчику, за что был приговорен к смертной казни через укол смертельно ядовитым составом. Его адвокаты долго оттягивали исполнение приговора с помощью все новых свидетелей, улик, экспертных заключений. Однако прокурор, судья и присяжные заседатели неумолимо вели дело к развязке. Апелляция неизменно отвергалась.

Ровно за месяц до на чения ы казни, когда все юридические уловки ыли исчерпаны, у Джорджа случился обширный инфаркт. Его отправили в лучшую кардиологическую клинику, где подключили к аппаратам интенсивной терапии. Затем он подвергся сложной операции на открытом сердце. Операция прошла на редкость успешно. Просто хирургический шедевр, достойный украсить пособие для студентов-медиков. Джордж быстро поправился и вскоре предстал перед дежурным палачом, облаченным в белый халат и белые перчатки. Инъекция подействовала безотказно. Через пять минут приговоренный был мертв. Все дорогостоящее лечение с уникальной операцией пошло насмарку. Коту под хвост.

Порка как средство борьбы с коррупцией

Древний и испытанный способ наказания коррумпированных чиновников — порку — предложил восстановить депутат муниципалитета бразильского города Диадема Орланду Анибал.

Проект законодательства с его предложением, одобренный собранием муниципалитета, уже поступил на рассмотрение национального конгресса. Он предусматривает наказание плетьми проворовавшихся и уличенных во взяточничестве политиков. Причем процедура должна происходить на центральной площади при большом стечении народа в устрашение всем, кто надумал ступить на путь взяточничества и присвоения казенного имущества.

У настоящего мужчины всегда все жены виноваты

Исламский суд в столице Малайзии Куала-Лумпуре счел достаточной для наказания вину десяти жен некоего Абдуллы Талиба Гаруна, самозванного религиозного проповедника.

По законам шариата, правоверный мусульманин может иметь четырех жен. Гарун был женат сразу на десяти женщинах, которых судьи и признали повинными в проступке Гаруна. Шестерых женщин наказали за прелюбодеяние, а остальных признали законными женами, поощрявшими распутство мужа, и тоже наказали. Обвиняемых не пустили в зал заседаний суда, где собрались одни мужчины. Теперь жертвам женолюбия Гаруна грозит штраф до 200 долларов и шесть месяцев тюрьмы.

Две страсти

Более 400 краж и ограблений совершил с 1993 года 27-летний японец Сюдзи Томита, пытаясь возместить убытки от игры на тотализаторе.

Стоило ему сделать ставки на скачках, как, не дожидаясь результатов заезда, он покидал ипподром, чтобы кого-нибудь ограбить или обокрасть. Пойманный на одной из квартир, что называется, с поличным, Томита тут же сознался во всем и заявил, что никогда не брал вещей и денег больше той суммы, на которую играл.

Сингапурский суд — самый гуманный суд в мире

Не успели зажить раны на ягодицах 18-летнего американца Майкла Фея, как сингапурская Фемида приговорила к порке 45-летнего французского бизнесмена Марселя Фоше. Он осужден на 5 ударов ротановой плетью и 14 месяцев тюрьмы.

В отличие от юного Фея, отведавшего кнута за то, что испачкал краской несколько автомашин, отец двух детей Фоше актов вандализма не совершал. Прегрешение француза состоит в том, что он не уехал из Сингапура после того, как истек его вид на жительство, и расплатился с сингапурским партнером за 200 пар солнечных очков чеком, который оказался липовым.

За американца, напомним, вступился сам Клинтон, что помогло уменьшить число ударов с 6 до 4. Неизвестно, станет ли хлопотать за француза его президент.

Неопровержимое доказательство коррумпированности

департамента наземного транспорта на Филиппинах раздобыли журналисты, разыграв роли посредников клиента, желающего получить водительское удостоверение.

Хотя по закону для получения этого документа требуется личное присутствие будущего владельца, а также необходима его фотография, которую делают непосредственно в самом департаменте, за десятикратную плату через неделю чиновник выдал посредникам водительское удостоверение, оформленное на человека... слепого от рождения.

Чай от инфаркта

Наибольшая опасность получить инфаркт возникает около девяти утра, утверждает журнал «Кардиология Европы».

В нем же помещен и ряд рекомендаций, следуя которым, по мнению специалистов, можно избежать жизненно опасного приступа.

- После пробуждения не выскакивайте тут же из постели! Очень полезно, а не только приятно подремать еще четверть часа. В это время головной мозг перерабатывает полученные во сне впечатления.
- По утрам открывайте окно, чтобы в комнате светило солнце! Если же это невозможно, то хотя бы зажгите лампу. Свет стимулирует образование мелатонина и улучшает жизнеощущение.
- Глубоко вздохните, стоя у окна! Это усиливает кровообращение и придает бодрости.
- По утрам выпивайте не менее двух стаканов минеральной воды! Это необходимо, потому что за ночь уменьшаются запасы жидкости в организме.
- 20 минут занимайтесь зарядкой! Это улучшает кровообращение и способствует доступу необходимого количества кислорода к жизненно важным органам.
- Не жалейте времени на завтрак! Хлеб и масло дают организму необходимое количество энергии, что помогает нам спокойно переносить неудобства городского транспорта и стресс на рабочем месте.
- Пейте по утрам чай. Крепкий черный чай содержит флавоноиды (желтое растительное красящее вещество), снижающие содержание холестерина. Красящие растительные вещества имеются также в яблоках и других фруктах, но наиболее эффективные из них содержатся в чае.

Из бабушкиного сундука

Чистка черных и цветных материй. Загрязненные черные и цветные платья хорошо вычищаются, если простирать их в картофельном соку. Для этого натирают сырой картофель и круто отжимают его. В картофельный сок погружают материю и простирывают. После окончания стирки необходимо тщательно прополоскать вещи в холодной воде.

Уничтожение припалины на белье. Чтобы уничтожить пятно от слишком горячего утюга, берут 1—1/5 чашки уксуса, 40—50 г мыла, сок от четырех луковиц и 150 г сукновальной глины. Все это нагревают в глиняном сосуде, тщательно размешивая до тех пор, пока смесь не превратится в густую массу. Затем ею покрывают припаленное место на белье, предварительно смоченное, дают высохнуть и стряхивают. Место припалины смывают холодной водой, и если пятно не сошло, повторяют указанный прием снова.

Совет этот годится, если ткань не очень пострадала.

Чистка материи. Сварив 1/2 килограмма обыкновенных бобов, получают отвар, представляющий собой самое дешевое и весьма ценное средство для чистки материй всевозможных цветов. Это средство не портит ткань и не растворяет красок. Оно избавляет от всякого рода пятен, будь то пятна от жира, овощей, вина или даже чернильные.

Подлежащую чистке одежду — шелковую, суконную или шерстяную — простирывают в теплом отваре бобов без мыла и прополаскивают дважды теплой водой. Если промытую таким образом слегка влажную одежду прогладить утюгом, она приобретает вид совершенно новой.

Как мыть руки? Если руки испачканы смолой, варом или серой, то их трудно отмыть водой, хотя бы и с мылом. Для того чтобы они быстро отмылись, перед мытьем смажьте их немного растительным маслом (лучше льняным), хорошенько потрите, а потом вымойте с мылом, и от загрязнения не останется и следа.

Для ращения волос. Самое простое, но испытанное средство против выпадания волос и для ращения их — стакан не особенно крепкого чая с двумя чайными ложками белого рома. Смачивать немного каждое утро волосы и втирать в кожу.

Средство от кровотечения. Сильное кровотечение быстро проходит, если к пораненному месту приложить вату, намоченную горячей водой. Действие этого средства поразительно. Та же вата, сухая или смоченная холодной водой, не оказывает такого действия.

Хороший клей можно получить таким образом: 100 г столярного клея уварить до густоты патоки, а затем распустить в нем 40 г олифы. Этот клей надо намазывать теплым. Склеенные этим клеем предметы не боятся ни холодной, ни горячей воды.

Как отличить настоящий кофе от суррогата? Чтобы узнать, имеется ли в молотом веществе примесь суррогата, помещают небольшое количество кофе в высокий стакан, прибавляют холодной воды и взбалтывают содержимое стакана.

Через короткое время настоящий кофе отделяется от суррогатов: он всплывает на поверхность воды, между тем как суррогаты падают на дно стакана. При этом чистый кофе окрасит воду в винный желтый цвет спустя 10—15 минут, если же в нем имеются примеси, вода получит бурую окраску.

Картофель вместо мыла. Картофель можно употреблять для мытья белья. Для этого картофель варят настолько, чтобы он был мягок и разваливался в руках. Потом натирают им белье, как это делают мылом. Белье от этого делается белым и чистым. Картофель в особенности хорошо употреблять вместо мыла при мытье крашеных материй, так как от картофеля краска не линяет. Картофель отлично моет шелковые крашеные материи.

По материалам печати и информационных агентств.

Юмор



Рисунок Анатолия БАБЫКИНА.





Лето. Отдых

Потянулись — до вершины дотянулись



Зимой немногие рискуют выбраться в горы. Больше о том мечтают. Зато летом... Электрички заполняются веселым народом с рюкзаками, спальниками, гитарами, походными песенками и походными шуточками. Настроение, как и полагается, отличное. Потому что впереди — горы. Впереди — невероятное звездное небо, Млечный Путь, до которого рукой дотронуться можно, совершенно фантастические краски восхода. И цветы, цветы кругом. Кстати, еще маки не отцвели кое-где, хотя в переполненном зноем городе об этих весенних огоньках уже забыли. Аромат цветущего шалфея, бессмертника и других лекарственных трав делает горный воздух в эти дни настоящей «походной аптекой». Как в рекламе: подышал — и полный порядок.

А утром, после чая из походного котелка и неизменной печеной в золе картошки — снова в путь. Нелегкий, но такой прекрасный путь наверх, к самым светлым, еще снежным вершинам. С друзьями никакие оползни не страшны. Ты поддержал — тебя поддержали. Так вместе потянулись — глядишь, и до вершины дотянулись. В добрый путь, туристы!

Фото Р. АЛЬБЕКОВА, Р. ГАЛИЕВА, А. КРИВОВА.

Главный редактор
Э. М. ЭРНАЗАРОВ.

New photocentre
ДОБРО ПОЖАЛОВАТЬ
GPI ФОТОЦЕНТР PHOTOCENTRE
Высококвалифицированный персонал обслужит Вас быстро, качественно и профессионально на новейшем Японском оборудовании.
Режим работы: 10.00 - 18.00 Выходной: Среда
Адрес: г. Ташкент ул. Фурката 15.1 (ориентир метро Дружба Народов)
New photocentre New photocentre New photocentre

СП «МЕДСАНИТАС»
РЕАЛИЗУЕТ
за наличный расчет
САНТЕХНИКУ: унитазы, раковины «бидэ» в комплекте и по отдельности, смесители, аксессуары для ванной комнаты, настенную и напольную кафельную плитку, селикон, обои, клей для обоев (производства Испании).
Наш адрес: магазин № 1 — ул. Лисунова, 4; магазин № 2 — ул. Бабура, 61.
Телефоны: 96-82-21, 96-85-32, 55-38-30.

ИЗДАТЦЕНТРУ «УЗБЕКИСТОН МАРКАСИ»
на постоянную работу
ТРЕБУЮТСЯ:
— экономист, имеющий опыт работы,
— ответственный редактор, имеющий высшее гуманитарное образование,
— специалист I категории для работы в области маркетинга,
— бухгалтер.
Для всех специальностей необходимо знание государственного языка и желательно знакомство с работой на компьютере.
Обращаться по адресу: ул. Амира Темура, 1-й проезд, дом 2 (возле Алайского рынка).
Телефоны: 36-36-46, 33-28-20.

ТАШКЕНТСКИЙ КИНОТЕХНИКУМ ИМ. Н. ГАНИЕВА
ПРИНИМАЕТ УЧАЩИХСЯ
на 1996—97 учебный год
на дневное и заочное отделения по специальностям:
— эксплуатация кинооборудования и видеотехники — киновидеотехник-оператор;
— техническое обслуживание и ремонт бытовой радиоэлектронной техники — радиотехник (радиотелемастер);
— звукотехническое обеспечение зрелищных мероприятий — звукотехник-оператор;
— экономика и планирование в отраслях народного хозяйства — техник-экономист;
— бухгалтерский учет, анализ хозяйственной деятельности и контроль — бухгалтер.
Прием учащихся осуществляется на основе тестирования.
Прием документов по общим правилам.
Адрес: г. Ташкент-95, Вузгородок, ул. 2-Чимбай, 96.
Телефоны: 46-04-00, 46-13-13, 46-47-68.

ЧАСТНЫЙ БИЗНЕС

ПРОДАЮТСЯ
- котята от русских голубых с родословной от «ФАУНЫ». Т. 60-44-52.
- щенок пекинеса. Т. 65-65-96.

КУПЛЮ
- ТВ цв., ч/б, в/магн. в люб. сост., холод. Т. 74-30-65.

РАЗНОЕ
- Сдается 1-комн. кв. по линии метро. Т. 21-40-63 веч.
- Шикарные свадебные платья капстран. Недорого. Т. 65-17-75.
- ДАЮ КРЕДИТ ПОД ЗАЛОГ АВТО. Т. 45-23-36.
- ПОМОЖЕМ СНЯТЬ, СДАТЬ КВ-РЫ. Т. 96-98-18.

СЛУЖБА СРОЧНЫХ ОБЪЯВЛЕНИЙ

ПРОДАЮТСЯ
- 3-КОМН. КВ. В Р-НЕ НОВОМОСКОВСКОЙ. ДОРОГО. Т. 34-26-83.
- дом из 4 комн., ремонт, двор, тел. Т. 54-13-30.
- авто «ВАЗ-21063» 86 г. вып. Т. 53-58-21.
- бокс на стоянке № 40, Каракамыш 2/4. Т. 48-29-64.
- частный дом из 5 комн., 4,5 сот. Т. 65-01-58, 64-10-27.
- срочно 2-комн. кв. по ул. Бабура, 1-й эт. Т. 55-01-61.
- кинескоп. Т. 35-24-37.
- коттедж общ. пл. 105 кв. м, дворик 180 кв. м, во дворе метал. гараж. Т. 78-22-56.

ОБМЕН КВАРТИР

ИНОГОРОДНИЙ
- дом в России (село) на кв. в Ташкенте. Т. 76-64-45.

УТЕРЯННЫЕ
- патент за № 008545, выданный Юнусабадским хокимиятом на имя Акрамходжаевой Л. С.,
- аттестат UZC 015618, выданный шк. № 43 г. Ташкента на имя Омельяненко Анны Викторовны,
- аттестат Б № 305210, выданный шк. № 226 г. Ташкента на имя Крылова В. И.,
- аттестат АО № 002742, выданный шк. № 101 г. Ташкента на имя Кузнецова Дмитрия Викторовича,
- аттестат АУ № 303178, выданный шк. № 103 г. Ташкента на имя Нурисламовой Юлии Мансуровны,
- аттестат UZC 007700, выданный шк. № 8 г. Ташкента на имя Молчановой Елены Александровны,

СЧИТАТЬ НЕДЕЙСТВИТЕЛЬНЫМИ.

В соответствии с приказом Госкомимущества Республики Узбекистан № 398-к — ПО от 29 мая 1996 года ТашДСК-2 выведен из состава АО ТашДСК-1 и на его базе создано Акционерное общество открытого типа ТашДСК-2 по адресу: 700146, Ташкент, ул. Строительная, 29.
Претензии и заявки принимаются в течение месяца.

УТЕРЯННУЮ
круглую печать ООО фирмы «Илгор — Е», зарегистрированной в Яккасарайском районе,
СЧИТАТЬ НЕДЕЙСТВИТЕЛЬНОЙ.

УТЕРЯННУЮ
круглую печать производственно-коммерческого предприятия «Уопромсырье» Сергелийского района
СЧИТАТЬ НЕДЕЙСТВИТЕЛЬНОЙ.

ВНИМАНИЕ!
Общее собрание акционеров АООТ АТП 142 корпорации «Узавтотранс» по итогам работы за первое полугодие 1996 года состоится 24 июля в 17.00 по адресу: г. Ташкент, ул. Фаргона йули, переулок 2, дом 109.

КИК «ВАТАН» Хамзинского района ЛИКВИДИРУЕТСЯ.
Претензии принимаются в течение месяца со дня опубликования объявления по телефону 97-28-90.

Вечерний Ташкент
Учредитель-хокимият г. Ташкента
Газета зарегистрирована в Госкомпечати Республики Узбекистан. Регистрационный № 10
Адрес редакции: 700000, г. Ташкент, ГСП, ул. Матбуотчилар, 32.
Телефоны: отдел писем ~ 33-29-70; Отдел рекламы и объявлений ~ 33-29-55, 33-29-02.
Ответственность за достоверность сведений в рекламе и объявлениях несет рекламодатель.
По вопросам доставки обращаться в почтовые отделения по месту жительства или в отдел эксплуатации ГСП "Тошкент почтаси" по телефону 33-74-05
Способ печати ~ офсетный. Формат ~ А-2. Объем ~ 2 п. л. Индекс ~ 64691.
Типография издательско-полиграфического концерна «Шарк». Адрес предприятия: ул. Бунок Турон, 41.
Заказ Г- 0418. Т. 9523. Выходит по понедельникам, средам, пятницам.
Газета набрана и сверстана на компьютере IBM.
123456