Общественно-политическая городская газета

Вечерний Ташкент



Газета выходит с 1 июля 1966 года

№ 90 (8.825) ◆ Среда, 31 июля 1996 года ◆ Цена свободная

Об этом говорилось на заседании Кабинета Министров

Товары народного потребления — для каждого из нас

Одной из важнейших задач назвал в своем выступлении на заседании Кабинета Министров Президент республики И. А. Каримов производство товаров народного потребления. Это направление необходимо всесторонне стимулировать, развивать за счет модернизации предприятий, использования современных технологий. Повышение качества выпускаемой продукции, разнообразие ассортимента, импортозамещение — вот те основные направления, на которых должны сосредоточить внимание товаропроизводители. С этим связано и наиболее полное удовлетворение потребностей внутреннего рынка, а в перспективе — и широкий экспорт отечественной продукции в другие государства.

Что думают по этому поводу руководители ряда ташкентских предприятий?

Рост производства должен стимулироваться

В. Р. Байджанов, главный экономист АООТ «Азбобсоз»:

— В течение ряда лет наше предприятие специализировалось на производстве металлорежущего инструмента для машиностроительной отрасли. Возникшие перебои в поставках сырья заставили коллектив искать новую нишу для приложения сил.

После проведения маркетинговых исследований мы сделали ставку на товары народного потребления. И, надо признать, не ошиблись: сохранили трудоспособный коллектив, пополнили потребительский рынок разнообразной продукцией — скобяными изделиями, садово-огородным инвентарем, сантехническими наборами, ключами, секаторами. В первом полугодии было выпущено более 87 тысяч товаров народного потребления на 13,3 миллиона сумов. Темп роста по отношению к тому же периоду прошлого года составил 107,9 процента. Удельный вес ТНП около 20 наименований в общем объеме производства постепенно занимает все более прочные позиции. Если раньше это было 10 — 11 процентов, в 1995 году — 57,7 процента, то в первом полугодии нынешнего — 61,8 процента. Чтобы добиться таких результатов, специалисты завода освоили неиспользуемые ранее технологии — литья, производства пластмасс, изготовления деревянных изделий. Происходит и обновление оборудования, часть которого закупается, часть — изготовляется собственными силами.

Не оставляем без пополнения и ассортимент товаров для народа, причем действуем исходя из маркетинговых исследований. И вот тут хочу остановиться на одном важном моменте. Что нужно сделать, чтобы придать новый импульс производству потребительских товаров? Конечно, производители должны иметь соответствующие стимулы: почему бы не поставить зарплату в прямую зависимость от объемов производимых и реализуемых потребительских товаров.

И еще. Дополнительные меры поощрения необходимы предприятиям, выпускающим более сложные товары народного потребления, такие, как холодильники, стиральные машины, телевизоры. Хорошо бы подобным положениям найти свое воплощение в нормативных актах.

Доступен ли кредит?

Н. К. Ташпулатова, директор ООО «Она»:

— На заседании Кабинета Министров говорилось о том, что предприниматели должны занять определенное место в производстве потребительских товаров и в частности продуктов питания.

Моя фирма занимается этим уже четвертый год, освоив вакуумную сублимационную сушку овощей и фруктов. После специальной обработки они могут долго храниться, не теряя витаминов и привлекательного внешнего вида. На разработанную мной технологию получен авторский патент, по специальному заказу было изготовлено необходимое оборудование. И сейчас на имеющейся одной производственной линии из 15 килограммов свежих овощей получаем 1,5 кг высушенных плюс 13 литров чистой фруктовой воды, которую направляем в лечебные учреждения. Открыли фирменный магазин в вузгородке. Объемы у нас небольшие, а потребности в нашей продукции постоянно растут. Поэтому хотим закупить дополнительное технологическое оборудование, 15 морозильников, чтобы и зимой не сворачивать производство. С 1991 года мы обходились без кредита, но теперь он нам необходим. Однако получить кредит не так-то просто. Обидно, что уходит благодатное время — пора овощей и фруктов. Это, конечно, отразится на развитии нашей фирмы, производстве продукции, имеющей спрос.

Сейчас в нашем перерабатывающем цехе работают всего несколько человек. Дополнительные технологические линии — это и дополнительные рабочие места, на которых вполне можно использовать не занятую в производстве молодежь, женщин.

К сожалению, производство потребительских товаров продовольственного назначения до сих пор поддерживался недостаточно. Сужу об этом по своей фирме. Зато проверяющих, и меня в этом поддержит каждый частник, — хоть отбавляй. Замучила и многоступенчатая отчетность. Почему бы не сделать ее менее частой?

Нет сомнения, что стимулирование частного производственного сектора окупится сторицей.

Привлекая инвестиции

С. Ш. Ташпулатов, директор совместного узбекско-итальянского предприятия «Узбек-Райфл»:

— Начав работать с 1992 года, мы специализировались на пошиве брюк из джинсовой ткани. Однако изучение спроса показало, что надо разнообразить ассортимент. И теперь мы включили в него мужские и женские куртки, юбки, сарафаны, жилетки, шапки. Особое внимание уделим пошиву изделий для детей, производство которых, несомненно, должно иметь дополнительные льготы.

В первом полугодии было выпущено потребительских товаров более чем на 35 миллионов сумов. Из них популярный «джинсовый» ассортимент составил 35 процентов. Это импортозамещающая продукция. Для придания изделиям соответствующего товарного вида оборудовали и запустили варочный и моечный цехи. Думаем о дальнейшем расширении производства, кроме Ташкента, в Ангрене и Каракалпакстане. В ближайшее время откроем фирменные магазины по улице Навои, возле Рисового рынка. Но сегодня нас особо волнует вопрос экспорта. Если в прошлом году было отправлено за рубеж почти 60 тысяч швейных изделий, то в нынешнем — ситуация изменилась к худшему. Причина — в высокой себестоимости продукции и из-за этого ее неконкурентоспособность. Такое положение отражается и на реализации изделий в нашей стране, на поставках в Россию. Удорожание происходит из-за того, что мы вынуждены закупать джинсовую ткань у монополиста — АО «Элтекс». Сравните: если за один погонный метр ткани из Италии, Турции, Туркмении просят в среднем по 3 доллара с учетом доставки, то «Элтекс» предлагает по 195 сумов, а это около 5 долларов, при невысоком качестве ткани и наших расходах за транспортировку. Только решение вопроса конвертации, о чем говорилось на заседании Кабинета Министров, сдвинет с места подобные проблемы.

Со своей стороны, мы пытаемся создать производство по выпуску джинсовой ткани у себя. Для этого ведем переговоры с индийской фирмой, имеющей крупный текстильный комбинат. Думаю, поможет в этом и наша корпорация «Махаллий саноат» и по части выделения сырья, и по части финансирования проекта. Сыграет свою роль и привлечение иностранного капитала. Все это поможет сделать наши изделия конкурентоспособными, удовлетворить потребительский спрос.

Записала О. ХАРЧЕНКО.

Встречая пятую годовщину независимости Узбекистана

Юнусабадский район



Второе рождение

Те, кому давно не доводилось бывать в Юнусабадском районе, попав сюда, непременно удивятся тем переменам, которые произошли на самой главной его магистрали — улице Амира Темура. Да и как не удивляться, если она сама стала вдвое шире, с двусторонним движением, если открывает ее величаво вознесшийся Государственный музей истории Темуридов.

Работы здесь еще идут, но идут так споро, что каждый день видны ощутимые перемены. Вроде бы только вчера были груды земли, ямы, а уже сегодня проложены трамвайные линии, заасфальтированы дороги, и рядом с тротуарами уложен дерн, появились разбрызгиватели для орошения. И автобусы, берущие курс в самые различные кварталы Юнусабада, на САМПИ, Аграрный университет, уже не спотыкаясь на рытвинах, весело заспешили по вновь заасфальтированному проспекту от АО «Юлдуз» к кинотеатру «Казахстан» и дальше. Одна сторона дороги уже готова к эксплуатации. Завершают дорожники СУ-851 треста «Дорстрой» работы и на другой. Готова к пуску и трамвайная линия, над которой трудилась бригада Мухитдина Сулайманова из строительно-монтажного поезда № 704. Наконец-то по ней заспешат трамваи №№ 25, 28, и не надо будет от «Дустлика» идти целый квартал до кинотеатра «Казахстан», чтобы воспользоваться услугами этих маршрутов.

Строители, не сбавляя темпов, трудятся день и ночь, чтобы успеть, как обещали, завершить работы, связанные со строительством транспортной развязки улицы Амира Темура — Абдуллы Кадыри, переходов к Юнусабадскому рынку, до сентября. Конечно, это несколько старое выражение: «Работают по-ударному», но именно так ведут землеройные и бетонные работы бригады, возглавляемые начальником участка Борисом Мухиным. Снуют КамАЗы, поставляя строительные материалы или вывозя землю, без устали работают самосвалы и подъемные краны, и в этом ритме большой стройки особенно велика роль таких, как Юлдаш Азаматов, Хотам Сулайманов, Рашид Зарипов, Искандар Абдуллаев, и других. Все ближе день пуска путепровода, длина которого составляет 810 метров. Уже выполнено 80 процентов работ, и осталось практически нанести только последние «мазки», которые придадут завершенность одной из уникальных транспортных развязок, на которой не встретятся «тет-а-тет» поезда метро и автомобили, троллейбусы и пешеходы.

— На путепроводе работают 400 человек, — говорит начальник мостостроительного отряда № 13 мостостроительного треста № 7 Фазлетдин Абдуллаев. — Работают они в две смены, каждая из которых длится 12 часов. Кафе «Ором» дважды в рабочую смену доставляет им обеды с тем, чтобы они не затрачивали ценное время на поиск пищи и поддерживали свои силы. Четко организовали труд прорабы Константин Пинков и Шоакрам Шоабдурахимов. Из строителей особо хотелось бы отметить и тех, кто приехал на стройку из Андижана, Бекабада, Сурхандарьи и без устали работает над выполнением ставящихся перед ними задач.

Взглянув на снимки, которые сделал наш фотокорреспондент Рустам Шарипов, вы сразу почувствуете масштабность выполненных работ.

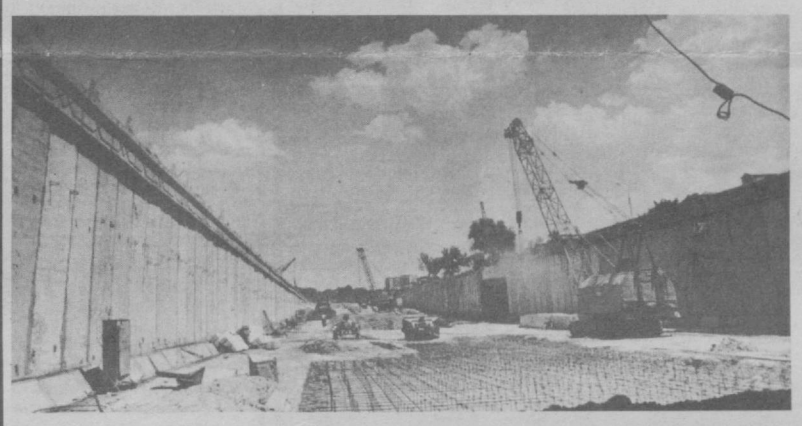

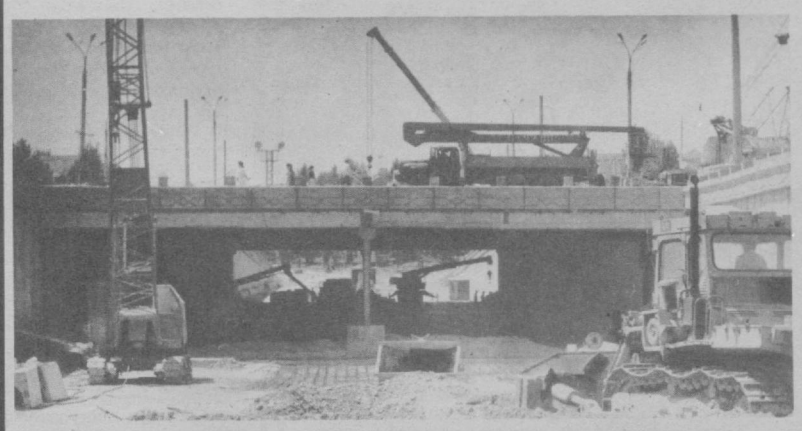





НА СНИМКАХ: подходят к концу работы на путепроводе; пока еще немало дел у водителей землеройных машин и подъемных кранов, но по мосту уже пошли машины и люди; четко действует укладчик Музаффар Карабаев; один из лучших рабочих — бульдозерист из СУ-851 «Дорстроя» Напль Мусин.

Информбюро

В республике

● За две недели июля акционерное производственное объединение «Узбекметкомбинат» отгрузило в адрес фирм Ирана, Афганистана и России свыше 4000 тонн сортового металла.

● В Ташкенте по инициативе германского фонда имени Конрада Аденауэра начался семинар по теме «Политика в местных органах власти».

● Чирчикское АО «Трансформатор» выполнило заказ Бухарского нефтеперерабатывающего завода. Чирчикцы подготовили к отправке в Кагоулбазар несколько трансформаторов, а также здесь закончена сборка трансформатора для СП «Кабул—Тойтепа—текстиль» с фирмой «Кабул текстайлз».

● Главный метролог ГАО ТАПОиЧ У. Маллин вместе с С. Расберри (США) и И. Ковалевским (Франция) избран действительным членом Международной метрологической академии.

● С 15 августа по 30 сентября на рынках и оживленных местах столицы будут организованы ярмарки по продаже сельхозпродукции.

● Более 80 фирм и предприятий представили свою продукцию на очередную ярмарку-продажу, организованную Республиканским фондом поддержки частного предпринимательства и малого бизнеса «Бизнес-фондом» совместно с товарно-сырьевой биржей.

● В Нукусе вышел в свет «Толковый словарь каракалпакского языка».

● Центр науки и образования при посольстве Египта в Узбекистане подготовил пять молодежных групп для поездки в Египет.

● В столице завершен монтаж цифровой электронной АТС-32 на пять тысяч номеров.

● В клиническом санатории «Кибрай» открылись два теннисных корта.

В Содружестве

● В российском правительстве готовится решение о выравнивании тарифов на электроэнергию для населения и промышленности. Для категории малоимущих граждан будут установлены льготные тарифы.

● Российский погранпост на таджикско-афганской границе был обстрелян 29 июля вечером из стрелкового оружия из территории Афганистана. После ответного огня обстрел был прекращен. Среди пограничников пострадавших нет.

● Вчера в российско-американском информационном пресс-центре в Москве прошла пресс-конференция под названием «Новая политическая сила Таджикистана—блок «Национальное возрождение», его участие в урегулировании таджикского кризиса».

● В Ереване состоялось совещание экспертов МИД восьми стран СНГ. Оно посвящено концепции безопасности государств Содружества.

● Представители ВОЗ приняли участие в Киеве в рабочем заседании Министерства охраны здоровья страны по вопросам борьбы с распространением полиомиелита на Украине.

● В Кишиневе вчера прошло заседание совета по экономической реформе при правительстве Молдовы.

● Вице-президент Ирана Хасан Хабиби вчера вечером прибыл в Бишкек с трехдневным официальным визитом. На встрече с руководством Кыргызстана будут рассмотрены перспективы углубления торгово-экономических связей между двумя странами.

● Сегодня состоится очередное заседание госкомиссии России по урегулированию конфликта в Чечне под председательством премьер-министра Виктора Черномырдина. Заседание будет носить закрытый характер, и круг участников будет ограничен.

● По данным Госкомитета по статистике, стоимость набора из 19 основных продуктов питания в России на 22 июля составляла 259 тыс. рублей на человека в месяц. В Москве набор стоил 313 тысяч, в Петербурге—252, самый дешевый—в Ульяновске—175, самый дорогой—в Якутске—609 тысяч рублей.

● В одесский порт прибыл американский военный корабль, на борту которого несколько тысяч моряков и морских пехотинцев. Все они будут участвовать в подготовке к многонациональным учениям, которые начнутся на Черном море 31 августа.

В мире

● Общий ущерб от обрушившегося на минувшей неделе на северовьетнамские провинции тайфуна составил 1 триллион донгов (примерно 90 млн. долларов).

● Куклу, копию премьер-министра Японии Хосимото, можно будет в скором времени приобрести в японских магазинах по цене в 1000 йен (чуть более 9 долларов) за штуку. Рюцен, как называли Хосимото в детстве, вооружен миниатюрным мечом, напоминающим о хобби нынешнего главы правительства, который имеет пятый дан в кэндо—японском искусстве фехтования бамбуковыми мечами.

● Турецкий парламент продлил мандат своих западных союзников на использование военных баз на юге страны для патрулирования курдских районов северного Ирака.

● Китай произвел 29 июля ядерный взрыв. По оценкам австралийских сейсмологов, мощность взрыва составила от одной до пяти килотонн. Одновременно в Пекине было объявлено о введении китайской стороной, начиная с 30 июля, моратория на ядерные испытания.

● Иран предпринял широкомасштабную военную операцию на севере Ирака против курдов.

● Президент США Билл Клинтон провел в Белом доме совещание с лидерами Конгресса, на котором обсуждался вопрос об использовании дополнительных мер по борьбе с терроризмом.

● Техасский миллиардер Рос Перро и бывший губернатор штата Колорадо Ричард Лэм официально стали претендентами в кандидаты на пост президента США от недавно созданной партии реформ.

● Сирия в принципе согласилась продолжить мирные переговоры с Израилем и предложила проводить их в секретной обстановке близ Вашингтона.

● Не менее 72 человек погибли в результате крушения парома, курсирующего в районе Коморских островов. Паром с более чем 80-ю пассажирами на борту потерпел крушение и затонул.

В хокимияте г. Ташкента

Начался месячник благоустройства

В целях достойной встречи пятой годовщины Дня независимости Республики Узбекистан хоким г. Ташкента К. Н. Туляганов подписал решение о проведении с 30 июля по 30 августа 1996 года месячника благоустройства и санитарной очистки. Данным решением создан городской штаб по проведению месячника.

В ходе месячника намечено завершить реконструкцию проспекта Беруни (от площади Чорсу до Дворца спорта «Алпомыш»), вторую очередь благоустройства территории парка Алишера Навои, реконструкцию сквера Амира Темура, благоустройство территорий в границах улиц Узбекистанской и Абая, стадиона «Пахтакор», расширение проспекта Космонавтов (от улицы Тураба Тулы до улицы Шарафа Рашидова).

Соответствующим городским управлениям и объединениям поручены конкретные задания по благоустройству и санитарной очистке столицы.

Хокимам районов, руководителям городских управлений, концернов, объединений, предприятий и организаций поручено широко привлекать трудовые коллективы и население на благоустроительные и очистные работы.

Хокимам районов необходимо в течение одной недели закрепить за каждым предприятием и организацией независимо от их ведомственной принадлежности конкретные территории для проведения благоустроительных и очистных работ.

Как выполняется постановление

29 июля в хокимияте г. Ташкента состоялось расширенное заседание городской топонимической комиссии, в которой приняли участие заместители хокимов районов, руководители городских служб. На нем обсуждался ход выполнения постановления правительства «Об упорядочении наименований административно-территориальных единиц, населенных пунктов, организаций и других топонимических объектов Республики Узбекистан».

В выступлениях заместителя хокима г. Ташкента Ш. И. Джалилова, заместителя директора Института языкознания Академии наук Узбекистана Э. Бегматова и других было подчеркнуто, что проделана большая работа по упорядочению наименований топонимических объектов. Вместе с тем из-за равнодушия некоторых должностных лиц в столице все еще сохраняются наименования, отражающие ценности старого режима и коммунистической идеологии, не связанные с историей и национальными традициями нашего народа.

Были даны конкретные поручения местным топонимическим комиссиям по кардинальному изменению этой работы, активизации деятельности и по переименованию устаревших названий, противоречащих нашей истории и духовности.

Когда спадет жара?

Жаркая погода в последней пятидневке июля — почти обычное явление. В 40 процентах случаев максимальная температура воздуха в эту пору приближалась к 40 градусам, в 10 процентах из них она превышала это значение. В 1983 году в Ташкенте 30 июля она составляла 44,5 градуса.

В этом году жаркая погода установилась с 24 июля. Обусловлено это синоптическим процессом, который именуется «летней термической депрессией». В этом случае Центральная Азия находится в стороне от сильных воздушных течений, что приводит к прогреву воздушных масс над пустынями, является мощным поставщиком тепла в атмосферу.

В период с 24 по 29 июля максимальная температура днем была в пределах 36—41 градус, в южных областях и пустынной зоне республики местами 42—45 градусов, минимальная (в ранние утренние часы) 20—25 градусов, в пустынной зоне и местами на юге республики 26—29 градусов.

Такая жаркая погода простоит до конца месяца, затем жара несколько спадет.

Август в Узбекистане ожидается близким к обычному. Средняя месячная температура воздуха составит 24—29 градусов. На крайнем юге и в пустынной зоне местами 30—31 градус. В течение большей части месяца температура воздуха будет преобладать в пределах: ночью 18—23, днем 33—38 градусов. В южных областях ночью 20—25, днем 36-41 градус. Лишь во второй и четвертой пятидневках предполагается понижение температуры в среднем на 4—6 градусов. Слабые дожди возможны в отдельные дни в первых двух декадах. В южных областях они маловероятны.

М. ЯРОСЛАВЦЕВА, руководитель группы долгосрочного прогноза Гидрометцентра Республики Узбекистан.

Дневник Олимпиады

О победах и участии

Волнение, вызванное террористическим актом в Атланте, постепенно утихает, оттесняемое светом Олимпиады — красивыми выступлениями спортсменов, азартными состязаниями за победу, новыми рекордами и олимпийскими медалями.

Но спорт есть спорт — если один победил, это значит, что другой ему уступает. К сожалению, узбекистанские спортсмены, порадовав своих болельщиков серебряной медалью дзюдоиста Армена Багдасарова, в других видах пока занимают довольно скромные позиции. Шестнадцатое место среди двадцати четырех спортсменов занял штангист Валентин Манушев (весовая категория 108 кг). Но, наверное, самое большое огорчение вызвало сообщение о том, что узбекистанские боксеры — Дилшод Ярбеков и Нариман Атаев — уступили в поединках своим соперникам, не дойдя до финала соревнований. Невысоки наши показатели и в легкой атлетике.

Впрочем, наверно, невозможно требовать, чтобы сразу свершилось чудо. Для спорта Узбекистана самым важным пока остается сам факт первого выступления команды суверенного государства на Олимпийских играх. Это участие ценно не только тем, что Узбекистан заявил о себе как о государстве, где спорт ценят и любят, стремятся развивать, но и тем, что определились сильные и слабые стороны наших спортсменов. И от развития этих сильных сторон во многом зависит, насколько узбекистанские спортсмены смогут в будущем радовать своим мастерством.

А мы добавим, что Олимпиада — это еще и напряженная работа многих людей, занятых вопросами ее организации, информирования о событиях и результатах и другой разнообразной деятельностью. И очень приятно было узнать о том, что Организационный комитет по проведению Олимпийских игр в Атланте в числе лучших назвал работу офиса Узбекистана.

Соб. инф.

Встречая пятую годовщину независимости Узбекистана

Юнусабадский район

Курсом реформ



Считанные дни остаются до сентября, когда наша республика отметит пятую годовщину со дня независимости. С какими успехами придет к этой знаменательной дате, 660-летию Амира Темура, Юнусабадский район, что нового привнес в его жизнь год нынешний — на эти вопросы отвечает хоким Юнусабадского района, депутат Олий Мажлиса Республики Узбекистан Тошмат Махаметович МАХАМЕТОВ.

— Ныне мысли каждого из нас сосредоточены на том, чтобы к приближающейся знаменательной дате выполнить намеченное. У нас к кругу повседневных забот о развитии отраслей материального производства в процессе реализации экономических реформ, о совершенствовании социальной сферы и другим прибавилась еще большая стройка, развернувшаяся в преддверии предстоящего праздника. Это возведение Государственного музея истории Темуридов, путепровода на пересечении улиц Амира Темура и А. Кадыри, расширение и благоустройство главной магистрали района, связывающей центр с кварталами Юнусабада, международного торгово-выставочного комплекса и других.

— На стройках, которые ведутся в вашем районе, мы побывали и расскажем о них подробно в материалах сегодняшней подборки. Если можно, остановитесь на вопросах претворения в жизнь экономических реформ.

— Анализ развития отраслей материального производства показывает, что в процессе реализации экономических реформ достигнуты определенные положительные сдвиги, стабилизация положения в основных отраслях промышленности. За первое полугодие нынешнего года предприятиями района произведено продукции на 2011,1 миллиона сумов, получено 649,6 млн. сумов прибыли. Темп роста в сопоставимых ценах по сравнению с прошлым годом составил 179,2 процента. Более 80 процентов произведенной продукции приходится на потребительские товары. Это — кондитерские изделия и безалкогольные напитки, сельскохозяйственные машины и металлорежущий инструмент, телевизоры и видеомагнитофоны, хлебобулочные изделия и так далее. Однако следует отметить, что в основном положительные результаты по темпам роста производства достигнуты с участием иностранного капитала СП «УзДЭУэлектроникс» и «УзБАТ». Предприятиям же, ранее составляющим основу промышленности района («Узбексельмаш», фабрика «Уртак», завод «Зенит», абразивный завод и другие), пока похвастаться особенно нечем. Основными причинами этого является необеспеченность сырьем и комплектующими изделиями, снижение покупательского спроса на фактически выпускаемую продукцию из-за отсутствия финансовых ресурсов у потребителей. Конечно, здесь не сидят сложа руки и для загрузки производственных мощностей принимают меры по переходу на обеспечении местным сырьем, по освоению новых видов продукции, технологий. Так, инструментальный завод увеличивает производство потребительских товаров. В результате изучения спроса здесь намечены к освоению замки накладные, ручки для дверей, петли резные. Свободные производственные площади кондитерской фабрики «Уртак» переданы под совместное с турецкой фирмой производство хлебобулочных изделий. Одно из крупнейших предприятий района — АО «Юлдуз», специализирующееся на производстве мужских костюмов и полностью зависящее от поставщиков сырья из-за пределов республики, сейчас выполняет заказы на пошив фирменной одежды для налоговой инспекции, таможенной службы, компании «Узбекистон Ҳаво йуллари», не брезгует разовыми заказами, производит продукцию на давальческом сырье. Учитывая, что увеличение объемов качественной продукции необходимо для дальнейшего роста и развития как нашего района, так и города в целом, мы нацеливаем предприятия на необходимость повышения статуса заключения договоров и разработку портфеля заказов на весь год, углубленное изучение рынка сбыта продукции, вопросов спроса и предложений. Решаем и другие проблемы, связанные с обеспечением стабильной работы и развитием производственной сферы.

— А как обстоит дело с развитием внешнеэкономических связей и укреплением взаимовыгодного сотрудничества?

— В этом направлении тоже ведется определенная работа. Например, в стадии оформления Узбекско-Российское СП в АО «Узбиофарм» по созданию финишного участка производства полиомиелитной и других вакцин с предприятием «Иммунопрепарат» (Уфа). В АО «Уртак» ведутся переговоры о создании совместного предприятия с израильской фирмой. Предприятие включено в программу Госкомимущества РУз с Центральноазиатской инвестиционной компанией (Великобритания). АО «Узбексельмаш» создает совместное узбекско-российско-казахское предприятие «Ватан и К°», что позволит расширить границы сбыта, осуществлять поставку сельхозмашин во все хлопкосеющие регионы. В АО «Узбексельмаш» имеются заявки Туркмении на поставку сельхозмашин на 1,2 миллиона долларов. Заключен контракт с АО «Трактороэкспорт» и МВЭС РУз о совместном поиске партнеров. АО «Технолог» заключено 16 договоров со странами СНГ на поставку продукции на 466,7 млн. долларов. В общем в направлении расширения связей и взаимовыгодного сотрудничества мы начали действовать более активно, осознавая их необходимость и важность.

— Что вы можете сказать по поводу формирования многоукладной рыночной экономики, развитию малого и среднего бизнеса, процессах разгосударствления и приватизации?

— Всего в районе имеется 2560 предприятий и организаций всех форм собственности, из которых 2196 негосударственных. В результате происходящих процессов разгосударствления и приватизации существенно изменилась структура промышленного производства. Ныне на долю акционерных обществ приходится 43,5 процента от общего объема производства. Всего число действующих малых предприятий и частных фирм составило 1010 и возросло на 129. В них занято 10,7 тыс. человек. Всего предпринимательскими структурами, по предварительным данным, реализовано товаров и услуг на 255,6 млн. сумов. Но и у них проблем хватает. Надеемся, что с помощью недавно созданной палаты товаропроизводителей и предпринимателей они будут решаться более успешно.

— В начале беседы вы сказали о том, что в районе ведется большая стройка. Кроме юбилейных объектов, видимо, возводятся и другие?

— В области капитального строительства за счет всех источников финансирования освоено в первом полугодии 1640,0 млн. сумов капитальных вложений, в том числе 798,4 млн. сумов строительно-монтажных работ. Всего введено 9140 кв. метров жилья за счет индивидуального жилищного строительства. В числе сдаточных два дома «Ташжилинвестстроя», в одном из которых идут отделочные работы и благоустройство территории, в другом — монтаж 8-го этажа. Строит 4-этажный жилдом на квартале № 7 НПО «Конструктор». Сейчас там идут отделочные работы. Ведутся в полном объеме работы по строительству Юнусабадской линии метро. К 5-й годовщине независимости Республики Узбекистан приурочена сдача транспортной развязки по ул. А. Темура — А. Кадыри, Государственного музея истории Темуридов, гузара на 18-м квартале. Один из крупнейших объектов, строящихся на территории района, и международный торгово-выставочный комплекс. Его строительство ведет турецкая фирма «Ай-Сель». Состоит он из 6 отдельно стоящих объектов: 5-звездочной гостиницы, торгового, информационного центра, Бизнес-центра, Национального банка. Ввод гостиницы площадью в 45 тыс. кв. м предусмотрен к 1 сентября. Не забываем мы и о реконструкции, капитальном ремонте. Основными параметрами развития района на 1996 год предусмотрен ремонт десяти объектов народного образования, реконструкция горбольницы № 17, ремонт детской многопрофильной больницы, детского санатория, роддома № 5, дома ребенка и передислокация КВД № 5. И коль мы заговорили о социальной сфере, добавлю, что всего в районе действуют 142 учреждения народного образования. Сеть учреждений здравоохранения включает в себя девять стационаров, 12 поликлинических учреждений и семь их филиалов, 2 санатория. Проводится работа по совершенствованию форм медицинского обслуживания населения, внедрению новых методов работы. В частности, организованы дневные стационары на 310 коек, в том числе 200 на базе стационаров и 110 — при поликлиниках.

Одним словом, следуя курсом реформ, мы стремимся поднять свою работу на уровень высоких требований — это является смыслом и целью нашей деятельности.



НА СНИМКАХ: в АО «Юлдуз» наладили выпуск продукции по заказу фирм; современный облик принял один из старейших рынков города — Алайский; на теннисном корте района проходят самые престижные соревнования.

Пульс планеты

В ОСНОВЕ СОТРУДНИЧЕСТВА — ВЗАИМНЫЙ ИНТЕРЕС

Первого августа Швейцария отмечает свой национальный праздник — День Конфедерации. Накануне этой даты наш корреспондент встретился с Временным Поверенным в делах Франции в Узбекистане Пуалем Келлером. Вот что он рассказал:

... о Швейцарии

Этот праздник был определен как национальный уже во второй половине девятнадцатого века. Но корни его более глубоки и уходят в 1291-й год. Так что наш народ будет отмечать 705-ю годовщину основания Конфедерации. Именно столько лет назад началось образование нашей страны. Тогда между тремя кантонами был подписан договор об охране и отражении нападения. Первоначально швейцарцы не были единой нацией, сама же страна представляла союз общин, стремившихся к самоуправлению, и уже во второй половине девятнадцатого века было создано федеративное государство на основе конституции 1848 года. Оно стало союзом — кантонов — республик с разным историческим прошлым, население которых принадлежало к разным этническим общностям, говорило на разных языках и имело разные мировоззрения.

Современная Швейцария является союзом 26-ти демократических самостоятельных кантонов. Конфедерация, кантоны и общины — это три уровня государственной структуры страны. Общины автономны и имеют каждая свою конституцию, однако подчинены контролю соответствующего кантона. Те же, в свою очередь, имеют собственные правительства. Высшим уровнем политической власти Швейцарии является Конфедерация. Высший исполнительный орган власти — Федеральный совет, состоящий из семи членов.

Надпись на швейцарском паспорте гласит: «Швейцарская Конфедерация», и выдается он государственной канцелярией данного кантона, на основе документов, выданных общиной. Это, можно сказать, символично, поскольку подчеркивает единство всех трех уровней власти в сфере общественной жизни страны. Самоуправление общин ограничено компетенциями кантона, а самостоятельность кантонов — властью Конфедерации.

Все органы власти — советы общин и кантонов, Федеральное собрание и Федеральный совет — состоят из членов различных политических партий. Решения принимаются сообща, правление осуществляется коллегиально. Иногда Федеральный совет терпит по тому или иному вопросу поражение в парламенте, но это отнюдь не рассматривается как вотум недоверия: правительство не может быть свергнуто. Выборы в законодательные органы власти проходят каждые четыре года.

Перед законом все швейцарцы равны, никаких привилегий не существует. После долгих лет борьбы за равноправие женщины Швейцарии добились права голосовать, быть избранными и выбирать. Швейцарская демократия дает право своим гражданам решать конкретные вопросы, а это значит, что ни одна школа, ни одна больница, ни один театр не могут быть построены без того, чтобы народ не выразил на то своего согласия путем голосования.

Всего две тысячных населения планеты приходится на долю Швейцарии. Конечно, это не много. И все же наша маленькая страна представляет собой многогранный мир с присущим ему своеобразием, связанным с богатой историей, демократическими устоями, развитой промышленностью, культурой, стремлением к открытому диалогу, сотрудничеству со многими странами мира.

... и об Узбекистане

Хотелось бы отметить, что с самого начала установления дипломатических отношений между Узбекистаном и Швейцарией сотрудничество стало развиваться весьма плодотворно во всех областях жизни — и в политической, и в экономической, и в культурной.

Президент Республики Узбекистан И. Каримов уже не единожды побывал в Швейцарии. Его встречи в Давосе с членами Федерального совета и визит двух членов этого совета в Узбекистан подтверждают стремление двух стран к укреплению и расширению сотрудничества.

Весьма активно развиваются торгово-экономические отношения. Многие швейцарские фирмы напрямую завязывают контакты с узбекистанскими потенциальными партнерами, некоторые действуют через наше посольство. Поэтому я могу утверждать, что интерес швейцарских предпринимателей к рынку вашей республики большой. И, конечно же, я не могу охватить в своем рассказе все существующие контакты в области экономики между нашими странами. Приведу лишь несколько примеров. Уже около 50 швейцарских фирм разворачивают свою деятельность в республике. Открыто около 30 представительств, некоторые из них разрабатывают инвестиционные проекты в сферах пищевой промышленности, упаковочного производства, химии, энергетики. В Узбекистане сегодня представлены в основном крупные швейцарские фирмы, хотя экономику Швейцарии «держат на своих плечах» малый и средний бизнес, которому, на мой взгляд, пора активнее подключаться к сотрудничеству с узбекистанскими предпринимателями. Швейцарская промышленность обладает современнейшими технологиями в самых различных областях производства, и, конечно, ее специалистам есть чем поделиться с узбекскими коллегами, но для этого необходимо знакомить широкие круги предпринимателей нашей страны с Республикой Узбекистан, с теми возможностями, тем потенциалом, которыми обладает ваша страна. И такого рода работа сейчас ведется. Мы могли бы предоставлять информацию о ваших фирмах, компаниях, предприятиях малого и среднего бизнеса через Торговый центр в Швейцарии с тем, чтобы у представителей деловых кругов нашей страны возрастал интерес к Узбекистану. Также мы хотели бы предоставить возможность группе швейцарских предпринимателей побывать в Узбекистане с той же целью — убедиться на месте, что узбекский бизнес может стать партнером швейцарского.

Плодотворно развиваются отношения между нашими странами в области культуры и образования. Происходит постоянный обмен литературными трудами как художественного, так и научного плана. Многие вузы Узбекистана, библиотеки получили в дар от Швейцарии многопрофильную литературу. Очень крепкие связи существуют между Союзом писателей Узбекистана и аналогичной организацией Швейцарии: происходят обмены делегациями писателей, швейцарские читатели теперь могут знакомиться с творчеством писателей Узбекистана, так же как и узбекистанцы с произведениями швейцарских писателей. Не так давно керамисты из нашей страны принимали участие в выставке керамики, организованной художественным училищем имени Бенькова.

Уже в самое ближайшее время молодые узбекские дипломаты получат возможность обучаться в Женевской высшей школе международной дипломатии в рамках государственной программы Швейцарии по подготовке специалистов в этой области.

И хочется надеяться, что те отношения, что сложились между нашими странами, будут и дальше крепнуть.

Записала С. ГРИГОРЬЕВА.

Единство? Да! Единообразие? Нет!

История Швейцарии чем-то напоминает древние предания и легенды. Даже в самом названии — Гельвеция, как часто называют эту страну, слышатся отзвуки ратных битв, старинных сказаний и музыки альпийского рога, вырезанного из кривого соснового ствола, колокольчиков, что привязывались на шеи коров...

Но истинный голос этой страны звучит иначе.

А название страны — Гельвеция — происходит от имени кельтского племени гельветов, в древности поселившихся на территории современной Швейцарии и отсюда пытавшихся завоевать Галлию. Однако легионы Юлия Цезаря остановили гельветов, оттеснили их за прежние границы и подчинили Риму.

Со временем они переняли язык победителей. Позднее их владения завоевали племена бургунов и алеманов. И по сей день в Германо-Швейцарии преобладают алеманские диалекты. Обиходный латинский язык бургунов в западной части Швейцарии слился, с местным диалектом французского, а на юге страны швейцарцы говорят на ломбардском диалекте итальянского, в кантоне Граубюндер — на ретороманском. Сегодня официальными государственными языками являются немецкий, французский, итальянский, и в некоторой степени — ретороманский, на этих языках издаются газеты и ведутся переговоры. Но в парламенте каждый депутат говорит на своем языке.

И почти каждый швейцарец, имея возможность изучать все языки своей страны в школе, понимает их, хотя не всегда может изъясняться на них.

И если в отношении языков и культуры Швейцария отличается большим разнообразием, то в политическом она едина.

Историк И. Р. фон Залис сводит сущность Швейцарской конфедерации к формуле: «Единство? Да! Единообразие? Нет!»



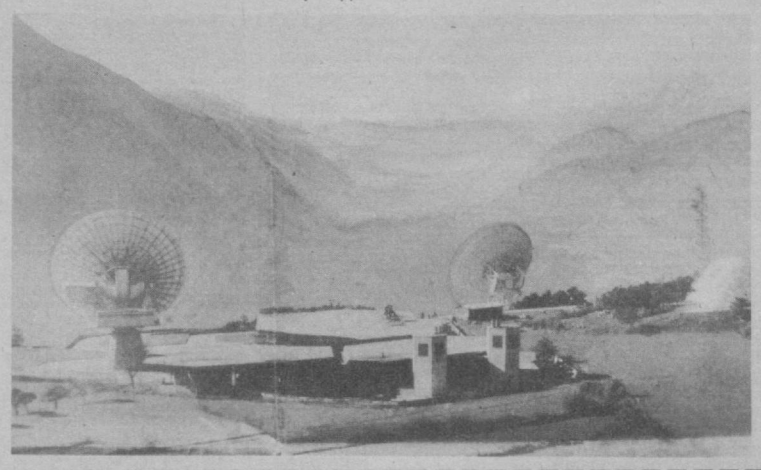

Экзамен для выпускников и их учителей

На базе Юнусабадского районо действует центр по подготовке выпускников школ в педагогический институт.

В течение года одиннадцатиклассники 97 и 273-й школ Юнусабадского района, избравшие профессию учителя, готовились к поступлению в Ташкентский государственный педагогический институт. И помогали им в этом работники Юнусабадского районо, преподаватели вузов, педагоги школ. Был создан штаб, координирующий работу центра. В начале года здесь провели анкетирование учащихся с тем, чтобы определить, кто из них имеет не только желание стать педагогом, но и обладает теми основными качествами, которые должны быть присущи учителю.

Так образовалась группа ребят, с удовольствием посещающих занятия в центре, кропотливо и упорно работающих над освоением знаний, необходимых при поступлении в педагогический.

Не за горами вступительные экзамены в высшие учебные заведения, которых с большим волнением ждут учащиеся центра, их преподаватели. Ведь сдавать их им придется вместе.

Но жизнь есть жизнь. И может быть, кто-то из ребят не поступит в институт. Центр поможет им трудоустроиться, причем учитывая интересы своих бывших питомцев, направит на работу в школы. Но педагоги уверены в силах, знаниях своих будущих коллег и уже сейчас ждут то время, когда начнут совместную работу.

Г. КУЗНЕЦОВ.

За строкой Указа

ПОДДЕРЖИВАТЬ И ПОМОГАТЬ

Палата товаропроизводителей и предпринимателей появилась в Юнусабадском районе в апреле нынешнего года в соответствии с указом Президента Республики Узбекистан и постановлением правительства. Призванная осуществлять функции, связанные с формированием класса собственников за счет развития среднего и частного предпринимательства, а также насыщения внутреннего и внешнего рынков разнообразной, высококачественной, конкурентоспособной продукцией, товарами и услугами, она нацелила свою деятельность на главное — оказание практической помощи тем, кто занимается предпринимательской деятельностью. Провела ряд семинаров с участием специалистов в области юриспруденции, налогового законодательства, бухгалтерского учета, других консалтинговых услуг. Предприняты ею меры и по созданию информационного банка данных предпринимательских структур, систематизации их по направлениям деятельности, в результате чего будет издан каталог, которым смогут пользоваться все предприниматели района.

Вышла палата и с рядом предложений в вышестоящие органы по наиболее актуальным вопросам, связанным с предпринимательством. Так, по ее предложению ныне в правительстве республики рассматриваются вопросы по упрощению бухгалтерского учета, базисного уровня заработной платы.

Ею также разработана целевая программа развития своей деятельности, которая утверждена на состоявшейся в июне конференции. На ней принято постановление с указанием конкретных сроков выполнения целого ряда мероприятий, направленных на поддержку, защиту прав и интересов предпринимателей. Встречи с ними показывают, что многие из них не знают своих прав, не умеют ими пользоваться, поэтому соответствующие службы палаты будут оказывать маркетинговые, рекламные, юридические, информационные и другие консалтинговые услуги, причем какие-то из них бесплатно как членам палаты.

Одной из главных своих задач мы считаем объединение на добровольных началах всех векторов малого, среднего и частного предпринимательства. При этом основное направление — частный сектор. Этому вопросу палата намерена уделять больше внимания, оказывать существенную поддержку тем, кто в ней работает.

А всего в районе насчитывается 1050 предприятий и организаций малого, среднего бизнеса и частного предпринимательства, более 2000 тех, кто занят в сфере индивидуальной трудовой деятельности.

Г. МУХЛИСОВ,
председатель Палаты предпринимателей и товаропроизводителей.

Встречая пятую годовщину независимости Узбекистана

Юнусабадский район

ВОЗНЕССЯ ГОРДО, ВЕЛИЧАВО...

Буквально метрах в двухстах от памятника Амиру Темуру и тенистого сквера с его манящими прохладой фонтанами строится Государственный музей истории Темуридов. Его купол, одетый под бирюзу, под стать древним минаретам и дворцам, белоснежные колонны, керамические панно, напоминающие арочные своды, сбегающие лестницы привлекают внимание.



Сейчас здесь завершаются благоустроительные и оформительские работы, в которые вкладывают свою творческую фантазию и талант известные мастера объединения народных мастеров «Усто». Среди них архитектор, резчик по ганчу, член Союза художников Узбекистана Абдурахман Султанов, выполнивший для галереи экстерьера 20 конусообразных колонн, художник-керамист Анатолий Григорьевич Яровой, являющийся автором керамических панно, и многие другие, опирающиеся в своей работе по созданию музея на национальные традиции.

Все в строящемся музее удивляет, хотя бы оформление резьбой по ганчу, растительным орнаментом «ислими» купольного пространства заслуженными деятелями искусств Узбекистана А. З. Умаровым и А. Ильхамовым, членами Союза художников Узбекистана Н. Набиевым, С. Шукуровым, М. Мурадовым. Оригинально выглядит резной фриз по карнизу внутреннего помещения, выполненный резчиком по ганчу, членом Союза художников Узбекистана Анваром Булатовым. Уникальны 14 дверей, оформленных многослойной резьбой бригадой Сиражиддина Рахматуллаева.

На десятки метров тянется монументальная сюжетная роспись, посвященная Амиру Темуру. Над ней работает творческая группа из «Сано и Нафис» в составе Хуршида Назарова, Гайрата Камалова, Таира Болтабаева, Садыка Карабаева — членов Союза художников Узбекистана.

Говоря о тех, чьим трудом создается это величественное архитектурное сооружение, главным архитектором проекта которого стал А. А. Турдыев с соавторами, следует отметить бригаду З. Азизова, оформившую кинозал-лекторий, мастеров из Хорезма под руководством начальника Хорезмского отделения народных мастеров «Усто», искусствоведа Азода Султанова, бригаду резчиков по ганчу Раджабая Ниязметова.

Огромный комплекс работ выполнен строителями акционерного общества «Турон» корпорации «Ташжилинвестстрой» , «Ташспецотделстроя», «Ташстроймеханизации».

Даже не верится, что за столь короткое время можно воздвигнуть столь величественное сооружение, поражающее продуманностью своего архитектурного решения.

Уникальная стройка. Уникальные сроки. И они говорят о главном — о желании и умении работать, творить во имя укрепления независимого Узбекистана, о стремлении широко пропагандировать великое духовное наследие наших предков, пробуждать и укреплять в народе национальную гордость.

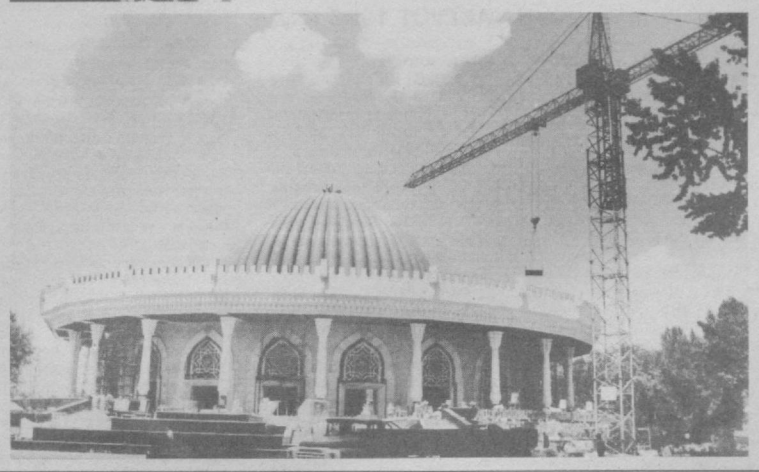

Готовятся новоселья

Это новоселье сотрудники научно-исследовательского института вирусологии ждали давно, практически с 1977 года. И вот «долгострой» обрел зримые черты и в канун Дня независимости Республики Узбекистан войдет в строй. Сотрудники института из тесных, малоприспособленных помещений переселятся в здание, где все предусмотрено для ведения научно-исследовательской работы, лечения больных, содержания животных, предназначенных для опытов. Есть здесь стационар на 150 мест, удобные и просторные лаборатории, виварий, пищеблок, хозяйственный корпус.

В зданиях, возведенных строителями фирмы «Араббой» треста № 4 Ташжилинвестстроя, уже ведутся отделочные работы. Дважды в неделю проводятся штабы, на которых уточняются все вопросы, требующие незамедлительного решения.

— Работаем мы в две смены, — говорит директор фирмы Дехканбай Арапов. — На строительно-монтажных работах освоили 37 миллионов рублей, а это 85 процентов капвложений. Сейчас завершаем сантехнические, электромонтажные, благоустроительные работы, а в здание уже завозится спецоборудование. Думаю, новоселы будут довольны теми удобствами, которые созданы для них.

Не всем будущим новоселам, меняющим адрес прописки, доводилось бывать в новом здании по улице Мурадова, но те из них, кто занимается вопросами обустройства на новом месте, довольны работой строителей, говорят им спасибо.

К слову, спасибо строителям говорят и жители махалли «Чинор», получившие в подарок гузар, молодожены, зарегистрировавшие свой брак в новом, открывшемся рядом с хокимиятом загсе, водители, пользующиеся услугами автозаправочной станции с современным оборудованием, завезенным малайзийцами.

Приметы того нового, что пришло в район за годы независимости Республики Узбекистан, ощущаются практически на каждом шагу. Это теннисный корт и новый торговый комплекс на 8-м квартале, современные торговые ряды на Алайском рынке, три дехканских рынка на 19, 13 и 8-м кварталах. Работы по реконструкции идут в многопрофильной детской больнице № 5, городской клинической больнице № 17, уже завершены они в детском саду №366, где благодаря стараниям строителей треста «Юнусабад курилиш» появился физкультурный зал, произведена замена электропроводки, решены вопросы с отоплением и водопроводом, вентиляцией.

А строительство новых объектов продолжается. Возводится отель «Ай-Сель», гузар для жителей кварталов №№ 18, 17, 14, 19. До него было уже сдано четыре, но пятый по счету обещает быть самым образцовым. Будут в нем и зал торжеств, и пищеблок с холодильной установкой, чайхана, продуктовый магазин, бытовые точки. Одним словом, все, что может потребоваться жителям близлежащих кварталов в повседневных заботах о домашнем хозяйстве, в решении проблем, связанных с проведением семейных торжеств.

На вопрос, успеют ли строители сдать его к сентябрю, как обещали, прораб объединения «Ташоблагрострой» Абдувахид Бекболов не задумываясь ответил: «Обязательно!»



Судя по той сноровке, с которой работали каменщики Тулубай и Сабир Чинарбековы, Избасар Оринбасв, бетонщик Хамдам Атхамов, плотники, этот ответ имел под собой все основания для такой уверенности, несмотря на то, что работы предстоит еще немало.

— Коль мы беремся за дело, — улыбнулся Сабир Чинарбеков, — мы стараемся делать его быстро и качественно. Об этом свидетельствуют здания школы и детского сада, которые мы возводили.

НА СНИМКАХ: новый гузар появится у жителей кварталов №№ 18, 17, 14, 19; кладку стен будущего гузара ведут Г. Серикбаев и С. Чинарбеков; строительство отеля «Ай-Сель» ведет турецкая фирма.





С чего начинается семья?

В нынешнее время — время крутых перемен и реформ место женщин в обществе нельзя переоценить.

В связи с этим и был принят указ Президента Ислама Каримова, нацеленный на дальнейшее повышение роли женщины в государственном и социальном строительстве. Результатом явилось повышение роли общественных организаций женщин и, в частности, женсоветов до уровня органа государственного самоуправления.

— Деятельность нашего районного комитета женщин, — рассказывает зам. хокима Юнусабадского района, председатель районного комитета женщин Х. С. Атаматова, — направлена прежде всего на укрепление семьи как главного очага развития нашего общества. В связи с этим мы разработали цикл тематических программ, основу которых составляют мероприятия, проводимые в основном по месту жительства. Это «Женщина и общество», «Женщина, махалля и семья», «Женщина и экология», «Рождение новой семьи»... Проводя подобные мероприятия, мы прежде всего стремимся повысить активность наших женщин.

К подобным мероприятиям можно также отнести постоянно действующие «круглые столы» «Икбол», «Аел калби», «Эъзоз», посвященные возрождению традиции узбекской семьи.

В целях повышения образовательного уровня на фоне происходящих сегодня перемен мы подготовили и утвердили план работы по созданию народных университетов при высших и средних учебных заведениях, где большую часть времени проводят наши дочери — будущие хранительницы семейного очага. Первые мероприятия по этой программе будут проведены среди студентов финансового, юридического и педиатрического институтов. Подобные университеты стали постоянно действующими при махаллях «Туркистон», «Кизил дехкон», «Гайрати», «Янгиарык».

Деятельность женсоветов на местах (а они действуют при 48 махаллях района) неразрывно связана с работой махаллинских сходов. По программе «Махалля, женщина и семья» совместно с районными отделениями сопобеспечения и Общества Красного Полумесяца нами выявлены и взяты на учет многодетные семьи, одинокие пенсионеры, изучены условия их проживания. Только с начала года 2663 малообеспеченным семьям оказана помощь на 9363,4 тысячи сумов.

В последнее время все большую актуальность приобретает проблема трудоустройства населения, особенно среди молодежи. Совместно с районной службой занятости и фондом «Махалля» провели опрос среди незанятого населения. В течение 1995—1996 годов обустроены более двух тысяч человек. Большую роль в этом сыграла и ярмарка занятости, организованная при центральном павильоне Алайского рынка, в день проведения которой направления на работу получили 230 человек, проживающих в нашем районе. Подобную ярмарку намечаем провести в дни празднования пятой годовщины независимости республики.

Стали традиционными конкурсы на лучшую семью в махалле и среди махаллей под девизом «Семья — очаг счастья», включающие в себя несколько этапов. Так, из 48 семей, выигравших первый этап, в финал вышли 5 семей, получивших звания самой лучшей, примерной и образцовой семьи.

Популярными стали и тематические встречи-беседы на просветительские темы. Так, в махалле «Янги-арык» прошла научно-практическая конференция на тему «Актуальные проблемы воспитания молодежи». По книге Ислама Каримова «Пути углубления рыночных отношений в Узбекистане» прошли встречи в махаллях «Дустлик», «Узбекистон мустакиллиги», других.

По программе «Женщина и экология» совместно с хокимиятом района, районным отделением Международного фонда «Экосан», службами райСЭС мы намечаем провести месячник по экологическому оздоровлению. В этих целях уже проделана определенная работа по месту жительства, в частности проведены смотры «Образцовая махалля», «Образцовая улица», «Образцовый двор».

Продолжается активная работа с молодежным фондом «Камолот» по итогам конкурса «Общежитие — второй дом». Первые смотры прошли в общежитиях финансового, юридического институтов и института связи.

По итогам смотра-конкурса образцовыми признаны общежития финансового и юридического институтов.

Учитывая многочисленные просьбы и в целях возрождения национальных ритуалов при доме счастья «Шодлик» организована специальная комната для регистрации браков по мусульманскому обычаю. Подобное отделение намечается открыть и при других районных отделениях загса.

Активно начинают заниматься наши женщины и предпринимательской деятельностью. Только в нашем районе женщин-предпринимателей более 150 человек. С их помощью и по их инициативе мы проводим различные мероприятия по улучшению условий работы женщин на производстве, повышению их трудовой активности.

Сегодня, в пору демократического обновления всех сторон жизни, нам предоставлены огромные возможности, и наша задача — вести свою работу более наступательно, обеспечивая тем самым прежде всего социальную защиту всех женщин и детей. Поэтому женсоветы должны оставаться не просто женскими организациями, а организациями, ставящими перед собой широкие общественные и политические цели.

И. ЗАЙНУТДИНОВА.

Материалы по Юнусабадскому району подготовили Надежда ПАНЯКШИНА и Рустам ШАРИПОВ (фото).

Досье любопытного факта

Круги неизбежности

Он жил настолько давно, что, по свидетельству исторического писателя Порфирия, успел застать в живых Заратустру, который многому его научил и, прежде всего, дал понятие о главном. Это главное — стремление к истине.

Другой писатель, Диоген Лаэртский, приводит слова... из легенды, мифов, сказов, преданий, будто некогда Гермес предложил нашему герою на выбор любой дар, кроме бессмертия, и он попросил оставить ему, и живому и мертвому, понятие о том, что с ним было. Это даровалось, и он помнил все странствия своей души, переселявшейся то в людей, то в растения, то в животных. Последним якобы его пристанищем перед выходом к людям в последнем обличье был Аид, где по его речам за россказни о богах душа Гесиода стонет, привязанная к медному столбу, а душа Гомера повешена на дереве среди змей. Вышел же он к людям, пробыв в подземных сумраках двести семь лет, и всем своим видом внушал современникам и ученикам почтительность и удивление.

Он казался всемогущим — мог, погладив, успокоить разъяренную медведицу и отправить ее восвояси в леса с наказом никого не задирать или приманить одним мановением руки из выси поднебесной парящего орла, и тот покорно приземлялся рядом с ним. А еще были свидетели, как однажды при переходе с попутчиками брода река сказала ему: «Привет тебе!» и он со спокойным достоинством ответил: «Здравствуй!».

Вышел же он к людям заповедовать нормы их поведения в жизни, которая есть подобие игрищам: «иные приходят на них состязаться, иные — торговать, самые же счастливые—смотреть».

Настаивал он больше всего ценить родителей, ничего не мнить своей собственностью, тучности избегать, память упражнять, сдерживаться в гневе от слов и поступков, воздерживаться от бобов, ибо, с одной стороны, в них таинство жизни, а с другой — в животе сильный дух. Еще учил бежать от всякой хитрости, отсекать огнем и железом от тела болезнь, от души невежество, от утробы роскошество, от голода стужу, от семьи ссору, от всего сущего неумеренность. Не к молитвам призывал, к самоанализу с каждодневными ответами на вопросы: «Что я совершил? В чем согрешил? Чего не исполнил?» Да еще и указывал направленность устремлений как меры бытия: к прекрасному, полезному, необходимому.

Из всех древних, мудрых и знаменитых, ученых и вояк, тиранов и книжников, спорщиков и звездочетов никто, пожалуй, не оставил о себе такой уважительно-дружелюбной памяти. Наверное, еще и потому, что стремился пробудить лучшее в людях, дать им надежду на вечное пребывание в череде веков. Он безмерно любил друзей, говорил: «Друг — это второе я».

Что же касается надежды... Душа человека есть отрывок эфира. Душа бессмертна. Она совершает круги неизбежности, вселяясь то в одну, то в другую жизнь, и, если очистится, человек может познать прошлое, всю цепь перевоплощений.

Его заповедями жили многие поколения людей. Но он занимался не только нравственными постулатами, у него есть еще, помимо прочего, и учение о числах. Почему он ими занялся — потому, как говорил, что первообразы и первоначала не поддаются ясному изложению словами, для наглядности приходится прибегать к числам и фигурам. Он обожал единицу и десятку, из плоских фигур наиб рекраснейшей считал круг, из объемных — шар. Он и в этой области вошел в историю, открыв однажды: в прямоугольном треугольнике квадрат гипотенузы равен сумме квадратов катетов.

Да, это был он — Пифагор, житель времен до нашей эры. Чей он родом, где родился, каков срок его жизни, как он умер и где похоронен — доподлинных данных нет, у писавших о нем — разночтение. Да и нужны ли нам сегодня по-настоящему эти данные, хотя они и были бы желательны — ведь речь идет лишь о внешних датах, телесной оболочке, но не о душе, отрывке эфира, совершающей очередной круг незбежности. Ведь это интересно — в ком нынче воплотился Пифагор? В собаке? В клене под окном? Певчей птице? Правда, на этот вопрос есть и такой вариант ответа: может, великий муж живет не в комто конкретно, а в каждом из нас, ибо каждый из нас почти с младенчества усваивает: в прямоугольном треугольнике квадрат гипотенузы... Усваивает и проносит сквозь жизнь как истину, с которой не только никто не спорит, но и спорить не собирается.

Эдуард ОРЛОВСКИЙ.



Календарь природы

Макушка лета

Год перевалил на вторую половину. Короче становится день, резче контраст дневных и ночных температур. Июль обычно самый жаркий месяц лета. Чрезвычайно высокая температура, сухость воздуха, недостаток пищи и воды, отсутствие естественных укрытий — вот условия, в которых приходится существовать обитателям пустыни.

В этот период все тропинки ведут к воде. Один-два раза в сутки животные выходят на водопой. В эту пору откладывают яйца желтопузик и некоторые другие виды ящериц. Гюрза и самая ядовитая змея нашей фауны кобра снеслись мягкими, в пергаментной оболочке яйцами. Полосатые кобрята появятся лишь в конце августа.

У песчаного удавчика родился десяток змеенышей. Он, как эфа, гадюка, приносит живых детенышей. Ласточки, майны, горлицы еще подкармливают своих уже взрослых детей, а вот козодою приходится всю ночь трудиться, так как его птенцы совсем еще маленькие.

У сокола-чеглока потомство появится лишь в конце месяца. Во время выкармливания взрослые птицы жили почти впроголодь, а теперь они как бы наверстывают упущенное. Действительно, в это время птицы очень много едят, но не потому, что проголодались, а потому, что одни готовятся к зимовке, другие — к дальним перелетам. Они держатся в густых зарослях, выплывая кормиться только по зорям. Интересно наблюдать, как кулик-сорока достает со дна раковину беззубки и усердно занимается доставанием лакомой мякоти. Ворона не отстает от кулика. Она спокойно входит по брюхо в воду, разыскивает раковину, а затем бросает ее с высоты на камни. Смекалки воронам не занимать.

Высшего развития в эту пору достигает жизнь в стоячих зароснх водоемах. Вглядитесь в жизнь такого водоема — удивительный мир предстанет перед вами. Шурша крыльями, над водой летают стрекозы. Вот паучок быстро скользит по поверхности воды на своих длинных лапках — это водомерка. Черные блестящие жучки-вертячки кружатся в замысловатом хороводе. Четыре глаза у вертячка: одна пара видит под водой, другая — сверху. Снуют водяные блошки: два ветвистых усика служат им веслами. В толще воды двигаются различные рачки, дафнии и другие существа. Вся эта живность очищает воду и является прекрасным кормом для рыб. На дне лежит небольшая «палочка» с большими глазами, как у стрекозы. Да это же ее личинка! Маленький, но страшный хищник. Но и она является объектом охоты. Вот к ней подбирается жук-плавунец, но в последний момент личинка резко отскочила в сторону. На какой-то момент она зависла, а потом опять скачок на 10 сантиметров. Оказывается, она движется по «реактивному» принципу, как кальмар и осьминог. Разве это не чудеса?! На водорослях сидит лягушка и смотрит на мир большими удивленными глазами. Ее жизнь во многом зависит от глаз: она видит и хватает только тех насекомых, которые движутся.

Казалось бы, нет ничего проще, чем проглотить еду, подталкивая ее языком. Однако язык лягушки служит для ловли насекомых, а функцию проталкивания выполняют глаза. Время от времени они исчезают с физиономии, втягиваются куда-то внутрь! Это они проталкивают в пищевод очередную порцию пищи. Лягушка всегда холодная и влажная. Многочисленные железки, расположенные на голой коже, выделяют особую жидкость, которая, испаряясь, ее охлаждает. Оказывается, эта жидкость предохраняет и от укусов насекомых и болезнетворных микробов. Но и это еще не все. Кожа лягушки, как и других земноводных, выполняет функцию водо- и газообмена. В жару в таких водоемах не хватает кислорода, и поэтому неважный клев. Зато комары издеваются как хотят, даже в городе. Нелюбовь к ним людей естественна. Но представим себе, что они полностью истреблены. Любителям птичьего пения и рыболовам не придется сидеть на своих заветных местах, потому что не прозвучит птичья трель, а на воде не шелохнется поплавок. Ведь именно комары, а точнее, их личинки чуть ли не основная пища пресноводных нехищных рыб. Насекомыми питаются многие певчие птицы, и комары в их рационе играют не последнюю роль.

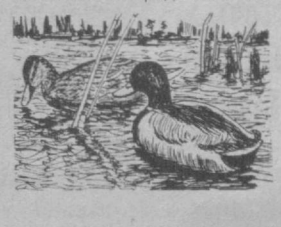

Не ахти как богат наш край лесами. И тем более обидно, когда по преступной халатности отдыхающих или туристов, бросивших зажженную спичку, сигарету или даже разбитую бутылку, возникает страшное бедствие — пожар. Мудро говорят: «Из одного дерева можно сделать миллион спичек, а одной спичкой — сжечь миллион деревьев». Немалые неприятности в июле садоводам доставляют птицы: воробьи — виноградникам и злакам, а розовые скворцы, покончив с саранчой, наваливаются на фрукты и ягоды.

Преподаватель самаркандского университета Джаббаров несколько лет назад предложил оригинальное пугало. Это легкий надувной шар, обклеенный осколками зеркальных елочных игрушек. Подвешенный на нитке, он колеблется от легкого дуновения ветерка и в солнечную погоду отпугивает птиц своими многочисленными лучиками. Новинкой заинтересовались работники аэропорта и специалисты рыбного хозяйства, используя ее для отпугивания прожорливых чаек на мальковых прудах.

Поля освободились от желтых хлебов, идет сбор урожая яблок,винограда, ранних бахчевых. В цвету наша основная техническая культура — хлопчатник. В последнее время люди начали все острее сознавать, что благополучие — это не только крыша над головой, машина, мебель. Благополучие невозможно без чистой воды, воздуха, радующего глаз пейзажа, без цветов и пения птиц, т. е. без окружающей нас природы. Природа учит, облагораживает, а главное — лечит. Поэтому так велик поток людей, отправляющихся в выходные дни на лоно природы. Едут взрослые и дети получить заряд бодрости и хорошего настроения. Но что настораживает:каждый везет емкость с водопроводной водой. Употреблять для питья воду из наших водоемов опасно, так как она сильно загрязнена.

В. АНТОШКИН.
На рис.: ласка, кряква.

ОБЩЕСТВО. ПРАВО. ПОРЯДОК.

Подросткам — особое внимание

Еще не взрослые, но уже не дети. Подростки... Именно в этот «переходный возраст» формируется характер, идет становление личности. Какими они вырастут, наши сегодняшние несовершеннолетние? Это во многом зависит от семьи, школы, окружения, от готовности взрослых прийти на помощь, оградить от ошибок. А как быть с теми подростками, которых принято называть «трудными»? С ними действительно нелегко, они не всегда идут на контакт. Как правило, это дети из неблагополучных семей. Тем более они требуют к себе внимания, заботы, терпения. Этой категорией ребят занимаются многие организации, как государственные, так и общественные.

Контролировать четкость исполнения законодательства по предупреждению правонарушений среди несовершеннолетних призвана прокуратура.

Передо мной материалы отдельных проверок, проведенных прокуратурой Хамзинского района г. Ташкента по исполнению законодательства в отношении несовершеннолетних на предприятиях,учебных заведениях, правоохранительных и исполнительных органах.

Каждая из них представляет собой глубокое исследование причин и условий, приведших подростков к совершению правонарушений.

Например, несмотря на снижение подростковой преступности в районе, особое беспокойство вызывает совершение повторных преступлений несовершеннолетними, а также — на почве употребления ими алкоголя и наркотиков.

При этом установлено, что одной из основных причин совершения подростками названных категорий преступлений является их бесконтрольность и прежде всего со стороны родителей, слепая любовь которых, а нередко и собственное пристрастие к спиртному позволяют их детям длительное время уклоняться от учебных занятий, работы, обязанностей по дому. Это способствует, в свою очередь, формированию у несовершеннолетних безответственности, склонности к праздному образу жизни, что также нередко приводит подростков на улицу, в дурную компанию, на скамью подсудимых.

Отсюда другой причиной совершения преступлений и правонарушений несовершеннолетними является их незанятость.

Так, анализ и обобщение преступности и правонарушений по району показывают, что каждый третий несовершеннолетний преступник из неполной или неблагополучной семьи и при этом каждый третий на момент совершения преступления нигде не работал и не учился.

Во избежание неблагоприятного влияния семьи на нравственное воспитание подростка прокуратурой района в отдельных конкретных случаях принимаются меры вплоть до лишения родителей родительских прав (ежегодно свыше 10 родителей по инициативе прокурора лишаются родительских прав).

Но чтобы до принятия крайних мер к родителям не доходило, неблагополучные семьи должны своевременно выявляться инспекцией и комиссией по делам несовершеннолетних совместно с учебными заведениями (школами, профтехучилищами), махаллинской общественностью, отделом охраны детства района в целях проведения с ними (как с родителями, так и с детьми) индивидуальной работы по разъяснению законодательства, их ответственности перед обществом, друг другом.

Однако проверки, проводимые прокуратурой района, показывают, что в организации воспитательного процесса в вышеуказанных учреждениях и организациях еще много недоработок.

Например, несмотря на частые обращения соседей, в течение года не была поставлена на учет неблагополучная семья У. Мать нигде не работает, злоупотребляет спиртными напитками, неоднократно задерживалась и привлекалась к административной ответственности за мелкое хулиганство. В результате — несовершеннолетняя дочь У. бросила учебу в школе и замечена в совершении правонарушения.

Поэтому не случайно прокуратурой по результатам проведенных проверок за истекший период 1996 года было направлено свыше 10 предоставлений, около 30 предложений, более 50 человек было привлечено к дисциплинарной и материальной ответственности, возбуждено несколько уголовных дел и предъявлено несколько исков о лишении родительских прав и ограничении дееспособности злоупотребляющих спиртным родителей.

Разрешение этой проблемы возможно при условии комплексного, заинтересованного подхода к организации правового и нравственного воспитания подрастающего поколения как со стороны родителей, так и со стороны вышеназванных предприятий, учреждений и организаций, где учатся, работают и проживают подростки, а также при условии укрепления координирующей роли комиссии по делам несовершеннолетних и Совета по делам молодежи районного хокимията в вопросах организации предупредительной правовоспитательной работы с подростками в целом по району.

Таким образом, судьба наших детей зависит от нас самих: родителей, работающих и домохозяек, должностных лиц.

Т. РОССОМАХИНА,
старший помощник прокурора Хамзинского района г. Ташкента, юрист I класса.

Ну и ну!

ТРИНАДЦАТЬ ЛЕТ ЛИШЕНИЯ СВОБОДЫ ЗА ...«ОРИГИНАЛЬНОСТЬ»

В ГУВД города Ташкента с заявлением обратился молодой человек. Со слов парня выяснилось, что он взял в долг у знакомых 100 долларов США под проценты. Так как отдать долг он своевременно не смог и возвращение денег затягивалось, хозяин долларов с друзьями сообщил ему, что заемщик должен уже 200 долларов. Через некоторое время, не дождавшись денег, обиженный ростовщик с друзьями избил заявителя, требуя возврата долга и дополнительных 100 долларов «неустойки».

При проверке оперативники нашли подтверждение всем изложенным фактам. Судебно-медицинские эксперты определили реальность нанесения потерпевшему телесных повреждений и степень их тяжести. Проведением оперативных мероприятий была осуществлена аудио- и видеозапись переговоров рэкетиров и жертвы.

При получении требуемых денег с поличным вся группа вымогателей была задержана. Задержанные своей вины и не отрицали.

В процессе следствия потерпевший, перестав изображать из себя незаслуженно обиженного и гонимого, решил еще и подзаработать на создавшемся положении.

Зная, что вскоре покидает пределы Узбекистана, он связался с родственниками задержанных и предложил содействие «в вызволении» из органов внутренних дел людей, которые «благодаря» его заявлению и попали туда. Проконсультировавшись с адвокатом одного из задержанных, произвел видеозапись своего заявления, где сообщил, что оговорил невинных людей, причиной же оговора явилось давление на него со стороны работников милиции и даже избиение. Заявление было явно абсурдным, так как очевидно, что до подачи заявления в ГУВД давить на будущего потерпевшего сотрудники милиции не могли, так как просто не имели информации о вымогательстве.

И вот перед отъездом из Ташкента он вновь связывается с родственниками и предлагает обменять видеокассету на 4000 долларов США. При передаче кассеты и получении требуемой суммы наш герой был задержан сотрудниками милиции, которые были вызваны родственниками задержанных.

Так потерпевший по одному уголовному делу стал обвиняемым по другому. Ему инкриминированы вымогательство и заведомо ложный донос.

Даже в судебном заседании потерпевший-вымогатель неоднократно изменял свои показания. Судьи «по достоинству» оценили оригинальность преступника: он приговорен к 13 годам лишения свободы. Так же судом в отношении этого гражданина возбуждено еще одно уголовное дело по обвинению в лжесвидетельстве уже на суде. Так что после проведения расследования к уже заработанному сроку добавится наказание за ложные показания.

Пресс-служба ГУВД г.Ташкента.



Каникулы — веселая пора. Фото Р. Ходиевича.

АСТРОЛОГИЧЕСКИЙ ПРОГНОЗ

НА АВГУСТ 1996 ГОДА

ОВНЫ — ваши профессиональные достижения будут отмечены в высших кругах, у вас появятся покровители и защитники, но не злоупотребляйте престижем для эгоистических целей — обретете плохую славу. Успешными будут занятия спортом, стремление повысить производительность труда.

ТЕЛЬЦЫ — будут плодотворно работать в информационной сфере с применением новых профессиональных методов и навыков. Интеллектуальная деятельность в любом направлении принесут вам большое моральное удовлетворение и доходы. Гармонизируются деловые, супружеские и романтические связи, благоприятное время для поездок, общения.

БЛИЗНЕЦЫ — будут наслаждаться комфортом в домашнем кругу, принимать гостей. Ваше здоровье улучшится, вы приобретете желаемое имущество, получите хорошие новости. Возможна неожиданная прибыль, подарки, получение наследства.

РАКИ — ваша личная активность будет направлена на профессиональные амбиции, общественное и творческое самовыражение, романтические и светские дела, улучшение семейной жизни. Вас ждет успех в коммерции, бизнесе, политике и других видах общественной деятельности. Физические упражнения будут полезны для укрепления здоровья.

ЛЬВЫ — проявят большую симпатию и доброту к подчиненным и тем, кто в ней нуждается, большую силу воли и честолюбие для решения личных проблем. Возможны расходы на улучшение здоровья, расширение своего гардероба, творческие и интеллектуальные занятия.

ДЕВЫ — вы будете активно участвовать в групповой деятельности, помогать другим людям, общаться с друзьями, соседями, родственниками, проявите вдохновение в искусстве, тонкое понимание красоты. Позаботьтесь о своем здоровье, диете, домашних и финансовых делах, избегайте конфликтов и ссор.

ВЕСЫ — ваши взгляды на жизнь расширятся, усилится чувство справедливости, профессиональное и деловое честолюбие. Возможны начало новой карьеры, расширение семейного круга, творческий подъем. Личная жизнь будет связана с профессиональными отношениями, возможно покровительство женщин.



СКОРПИОНЫ — личные интересы будут направлены на общественную деятельность, политику, иностранные культуры, профессиональные дела. Возможны крупные изменения в деловых и финансовых отношениях с иностранцами, близкими родственниками. В домашних обстоятельствах появятся перемены, усовершенствования.

СТРЕЛЬЦЫ — ваша деловая активность может быть связана с финансами, кооперативными фондами, корпоративным бизнесом. Изобретения, оригинальные идеи, предвидение покупательского спроса могут стать прибыльными, доходными. Остерегайтесь планов «немедленного обогащения», разногласий с начальством, расточительности, прислушивайтесь к добрым советам.

КОЗЕРОГИ — общественные и деловые отношения не всегда будут гармоничными. Вы испытаете внутреннюю неудовлетворенность, большую привязанность к материальным благам, опасность от тайных врагов. Путешествие и торговые дела не будут успешными.

ВОДОЛЕИ — будут сотрудничать с энергичными и авторитетными людьми, заниматься общественной и благотворительной деятельностью. Успешной будет совместная работа с женщинами. Возможны крупные перемены в стиле жизни, раскрытие внутренних талантов и способностей, увеличение заработка и личной привлекательности. Остерегайтесь безответственности, рассеянности, соблюдайте правила безопасности.

РЫБЫ — ваша общественная активность будет связана с оздоровлением детей, переговорами, сделками, составлением юридических контрактов, получением денег от правительства. Возрастет потребность в романтических отношениях, развлечениях. Возможны новые знакомства с богатыми людьми, в том числе из зарубежья. Избегайте опасных ситуаций, связанных с сексуальным насилием.

Главный редактор Э. М. ЭРНАЗАРОВ.

Частный бизнес

ПРОДАЮТСЯ

● цем., алеб., песок в мешках. Доставка. Т. 48-37-43, 46-66-04.

● щенки ризеншнауцера 2,5 мес. Т. 36-38-72, 67-77-89.

РАЗНОЕ

● Ремонт квартир, столяр. работы, кладка кафеля. Т. 57-29-78.

● ПОМОЖЕМ СНЯТЬ, СДАТЬ КВ-РЫ. Т. 96-98-18.

Служба срочных объявлений

ПРОДАЮТСЯ

● 2-эт. дом на Софийском проспекте. Т. 48-97-62.

● 3-комн. кв. на Карамамыше 1/4. Т. 48-75-09, 48-97-62.

● пианино. Т. 41-66-74, 21-53-30, Виталий.

● 2-комн. кв., пр. Космонавтов. Т. 50-07-42.

● 5-комн. кв., Др. народов 1/9-эт. дома, отл. рем., 136 кв. м. Т. 56-54-00, 45-58-02, 45-68-81.

● 2-комн. кв. на Др. народов с тел. Т. 44-56-57.

● 3-комн. кв на Ц-14 в кирп. доме. Т. 44-31-66.

● 4-комн. план. дом. Ул. Якутская, дом 9.

● шик. шуба, песец, нов. Т. 65-76-18.

● дача в пос. Майский с меб., холод., ТВ. Т. 68-03-89.

СДАЮ

● под офис или жилье дом с двором, 2 выезда, в центре. Т. 48-02-00 с 18 до 21.

РАЗНОЕ

● Нашедшего черный дипломат с документами, принадлежащими МП «НУР-2», забытый в зеленом «Жигули» в районе вокзала 19 июля, прошу вернуть за вознаграждение. Т. 16-00-57.

● утерянный паспорт V-ЮС 721970 на имя Фадеевой Нелли Андреевны прошу вернуть за вознаграждение. Т. 35-81-18.

УТЕРЯННЫЕ

● диплом ЛТ-1 № 095388, выданный Ташпедучилищем им. В. И. Ленина на имя Икрамовой Дильфузы Юрьевны,

● диплом медучилища им. Боровского ЖТ-1 № 101217, выданный на имя Обьедковой Натальи Анатольевны,

● аттестат АО-011387, выданный школой № 5 на имя Бадулиной Ангелины Олеговны.

● аттестат о ср. обр. А № 520557, выданный ср. шк. № 8 Сергелийского района на имя Алексеева Дмитрия Леонидовича,

● диплом серии Б-121978, выданный СПТУ-39 на имя Танеевой И. В.,

СЧИТАТЬ НЕДЕЙСТВИТЕЛЬНЫМИ.

НОЧНОЙ КЛУБ «БОГИ ШАМОЛ»
ПРИГЛАШАЕТ
2 АВГУСТА 1996 Г.
НА МУЗЫКАЛЬНОЕ ШОУ
«РАЙСКАЯ НОЧЬ»
С УЧАСТИЕМ ЗВЕЗДЫ ЭСТРАДЫ — НАТАЛЬИ НУРМУХАМЕДОВОЙ.
В концерте принимают участие: шоу-балет «ДЕНС ЭКСПРЕСС», рок-группа «АЭРОПЛАН», шоу-группа «АЛЬТ-ХАОС», молодая певица ЛИНА ДАЛЛАС, ансамбль бального танца «СИЛУЭТ».
ПРОДЮСЕР ПРОГРАММЫ — певец и композитор ГЕННАДИЙ ТУРЧАНИНОВ.
НАЧАЛО В 21.00, справки по тел.: 33-07-28, 34-53-96.

Ульяновский Автомобильный Завод
Отдел сбыта Агентство АТМ
АВТОМОБИЛИ
УАЗ
ЗАПЧАСТИ
Доставка ж/д транспортом
Крупно-оптовые скидки
Возможна оплата аккредитивом
Комплектация заказов на запасные части
г. Ульяновск, ул. Крымова 14
Факс (8422) 327-124
Отдел сбыта 392-148, 329-066
Отдел запчастей 392-167
Отдел бартера 392-513

УТЕРЯННЫЕ
вексель серии БА 20 № 13852 «Узпромстройбанка»,

круглую печать ч/ф «Лотос ПВА»
СЧИТАТЬ НЕДЕЙСТВИТЕЛЬНЫМИ.

«02» сообщает

Подпольные полиграфисты

В ГУВД г. Ташкента поступила информация об изъятии в городском транспорте поддельных проездных документов.

Проведение работы по данному факту было поручено Управлению по борьбе с коррупцией, рэкетом и терроризмом. Осуществив комплекс оперативных мероприятий, сотрудники управления вышли на одну из фирм города, в которой, по их предположению, изготавливались данные фальшивки.

Осматривая помещения фирмы, оперативники нашли подтверждение поступившим сведениям. Были изъяты различные виды поддельных проездных документов, бумага, на которой они изготавливались, этикетки прохладительных и спиртных напитков, различные печати, штампы и заготовки для их производства, а также большое количество новых, но почему-то не востребованных визитных карточек. Также обнаружены заготовленные обложки дипломов, свидетельств, удостоверений, среди которых были обложки удостоверений уже несуществующего Союза юристов СССР и дипавтосервиса. Работа была поставлена на широкую ногу. Использовалась техника, которой могла бы позавидовать любая государственная организация. В процессе изготовления фальшивок участвовали мощнейшие компьютеры, цветные сканеры, новейшие струйные и лазерные принтеры. Размножение производилось на цветном ксероксе. А в завершении процесса при необходимости производилось ламинирование.

По данному факту ведется расследование.

Пресс-служба ГУВД города Ташкента.

Бывает и такое!

Ищите женщин

С такой просьбой в городскую милицию обратились представители энергосбыта Ташкентского предприятия электросетей. В заявлении указываются особые приметы, возраст разыскиваемых.

— Дело в том, — говорит зам. начальника энергосбыта Ю. К. Рожков, — что две женщины, представляясь контролерами энергосбыта, ходили по домам Акмал-Икрамовского района. Обнаружив задолжников, они требовали немедленной оплаты наличными.

Жертвами мошенниц уже стали несколько доверчивых горожан. И это не первый случай, зафиксированный в нашем городе. Недавно, например, в Мирзо-Улугбекском районе был задержан гражданин В., который так же, как и эти женщины, обманным путем присваивал деньги незадачливых абонентов. Сейчас материалы на него переданы в суд, и вскоре к тем имеющимся судимостям за кражи и мошенничество прибавится еще одна.

— В связи с этим энергосбыт напоминает, что лучше производить расчеты только через кассу, получая при этом соответствующие квитанции, — сказал Ю. Рожков.

Р. КАМАЛИЕВ.

За строкой Указа

Время возвращать долги

Ташкентская транспортная прокуратура наряду с борьбой с преступностью и правонарушениями, обращает внимание на исполнение должностными лицами организаций и предприятий Указа Президента Республики Узбекистан от 12.05.95 года «О мерах по повышению ответственности за своевременность проведения расчетов в народном хозяйстве».

Проверка в Ташкентском отделении Государственной акционерной компании «Узбекистон темир йуллари» выявила, что без предварительной оплаты за перевозку и услуги руководители компании разрешили погрузку в вагоны народнохозяйственных и других грузов, поверив обещаниям о последующей оплате.

Ответственные должностные лица грузоотправителей после отправки груза, при наличии на счете предприятия средств и будучи платежеспособными, не выплачивали долги. В результате железная дорога, не имея средств, длительное время не могла платить заработную плату своим работникам.

На 1 января 1996 года дебиторская задолженность организаций железной дороги составила — 465.950482 сума.

В результате прокурорской проверки «Ангренуглетехтранс» уплатил 11.831.000 сумов, фирма «Узбекуголь» — 3900000, ПО»Ахангаранцемент» — 10485354 сума, «Ташкоопзаготторг» — 8 миллионов, дехканское хозяйство «Нишан» — 500000 сумов.

Всего на 30 мая 1996 года погашена дебиторская задолженность более чем в 78 миллионов сумов.

Злостным нарушителям закона, не погасившим дебиторскую задолженность, дано предписание о немедленном устранении нарушений и погашении долгов.

В случае невыполнения предписания для взыскания задолженности материалы будут направлены в Хозяйственный суд республики.

Руководители организаций, предприятий, хозяйств, нарушая требования Указа Президента Республики Узбекистан, наносят ощутимый ущерб, и за каждый день просрочки с них будет взыскан штраф.

М. АЛИМДЖАНОВ,
старший помощник ташкентского транспортного прокурора, советник юстиции.

Милицейские будни

Совместные усилия приносят свои плоды

От тех, кто приезжает к нам в Ташкент в гости или командировку из стран СНГ, не раз приходилось слышать восторженные отзывы о спокойной обстановке в нашем городе, когда люди ежеминутно не опасаются стать жертвой какого-нибудь преступника или террориста, чувствуют себя в безопасности на улице даже в позднее вечернее время. Для нас это нормальная, привычная обстановка. Так и должно быть. Конечно, все мы понимаем, что за этим стоят совместные усилия руководства республики и города, правоохранительных органов, общественности, направленные на борьбу с преступностью. И они уже приносят свои плоды.

По сравнению с прошлым годом снизились показатели по многим видам преступлений в Акмал-Икрамовском районе Ташкента, в том числе и по таким, как угон автотранспорта и квартирные кражи.

— В районе проживает более 100 тысяч человек, — рассказывает заместитель начальника Акмал-Икрамовского РОВД по работе с личным составом подполковник милиции А. Ш. Якубджанов. — К нам относятся такие густонаселенные жилые массивы, как «Уризкзор», «Изза», 30-й и 31-й кварталы массива «Алгоритм». Более половины территории района занимает махаллинский сектор. Признаюсь, милиции было бы гораздо сложнее справляться со своими обязанностями, если бы не помощь общественности, самих жителей района. У нас налажен хороший контакт со всеми махаллинскими комитетами. Совместно с участковыми милиционерами махаллинские активисты выявляют неблагополучные семьи, контролируют обстановку на своей территории. И за это им огромное спасибо. Пользуясь случаем, хотелось бы отметить работу наших опытных старших участковых инспекторов майора милиции М. Хусаинова, капитана милиции Ф. Шукурова и нового, молодого, энергичного участкового инспектора Ш. Назаркасымова.

В нашем районе также есть городской отдел милиции (ГОМ). В частности, нас курирует второй полк ППР, вторая рота. Стараемся работать слаженно, совместно разрабатываем маршруты следования патрульных машин. И это также дает свои положительные результаты.

Е. СЕРГЕЕВА.





НА СНИМКАХ: командир взвода второй роты второго полка ППР ГУВД старший лейтенант милиции С. Нормурадов (возле автомобиля), водитель сержант милиции Т. Мирзаев; оперативный дежурный по пункту «Кува» старший сержант милиции Б. Буваев.

Фото Р. ГАЛИЕВА.

Вечерний Ташкент

Учредитель-хокимият г. Ташкента

Газета зарегистрирована в Госкомпечати Республики Узбекистан. Регистрационный № 10

Адрес редакции: 700000, г. Ташкент, ГСП, ул. Матбуотчилар, 32.

Телефоны: отдел писем~33-29-70; Отдел рекламы и объявлений~ 33-08-74

Ответственность за достоверность сведений в рекламе и объявлениях несет рекламодатель.

По вопросам доставки обращаться в почтовые отделения по месту жительства или в отдел эксплуатации ГСП "Ташкент почтаси" по телефону 33-74-05

Способ печати ~ офсетный. Формат ~ А-2. Объем ~ 2 п. л. Индекс ~ 64691.

Типография издательско-полиграфического концерна «Шарк». Адрес предприятия: ул. Буюк Турон, 41.

Заказ Г- 0418. Т. 9523. Выходит по понедельникам, средам, пятницам.

Газета набрана и сверстана на компьютере IBM.

123456