Общественно-политическая городская газета

Вечерний Ташкент



Газета выходит с 1 июля 1966 года

№ 97 (8.832) ◆ Пятница, 16 августа 1996 года ◆ Цена свободная

На строительных площадках

Банки — это хорошо

Активно ведется строительство и расширение объектов банковской системы.

Новое здание для филиала «Асака-банк» возводится по улице Нукусской. Оно будет состоять из двух блоков: семи- и двухэтажного. Строительство ведет СУ-75 АПСО «Сифат».

Биохимический завод

По проекту НИИ «Узтяжпром» ведется строительство биохимического завода по производству спирта-ректификата из зерен.

Сейчас здесь трудятся рабочие ПМК-163, 127, 109, 365, «Узбекшахтостроя», стройтрестов № 6, «Спецмонтажстроя». Кроме производственного корпуса, поднимутся и бытовые помещения, склады для зерна и соли. Не забыты и системы химводоочистки, оборотного водоснабжения. Сейчас на объекте трудятся 1500 рабочих в три смены.

Еще один гузар

Приметой нового времени стало строительство в различных районах города гузаров.

С вводом их в действие активную работу поведут в них махаллинские сходы. В Хамзинском районе гузар строится по улице С. Азимова. Уже выполнены основные строительно-монтажные работы. Генподрячик — АО «Жилстрой».

Третья очередь рынка

На Куйлюкском рынке продолжается строительство третьей очереди.

В нее входят кафе, магазин «Горячий хлеб», хлебопекарня. Строители АПСО «Сифат» особое внимание при возведении объектов уделяют качеству работы, а ташкентские ДСК — бесперебойной поставке необходимых железобетонных конструкций.

С. ТАНАН.

Старому городу — молодеть

Микрорайон расширяет границы

В рамках программы реконструкции и благоустройства строгородской части Ташкента быстрыми темпами продолжается строительство домов для жителей снесенных построек по улицам Сагбан, Карасарайской, Фароби...

Более чем на 200 семей воздвигнуты девятиэтажные дома со всем комплексом бытовых услуг по проспекту Беруни. В скором времени на пересечении улиц Генерала Узакова и Зие Саида вступит в строй еще один 40-квартирный дом. Этот район сегодня по праву можно назвать микрорайоном новогородцев. Здесь более чем за год уже нашли постоянную прописку в новых благоустроенных квартирах более 300 семей — бывших жителей улицы Сагбан, организовавших на новом месте махаллю «Сагбан».

В настоящее время идут последние отделочные работы и благоустройство территории вокруг дома. А возвели его строители СУ-26 ДСК-I (начальник участка Б. Рахманов).

В ближайшем будущем подразделения этой строительной организации начнут строительство еще нескольких домов для старогородцев на массиве Бельтепа, Ц-15 и по улице Сагбан.

НА СНИМКАХ: бригадир монтажников СУ-26, ветеран производства С. Касымов; строительство очередного 5-этажного 40-квартирного дома в новом микрорайоне по улице Генерала Узакова.

Соб. инф.
Фото Р. ГАЛИЕВА.

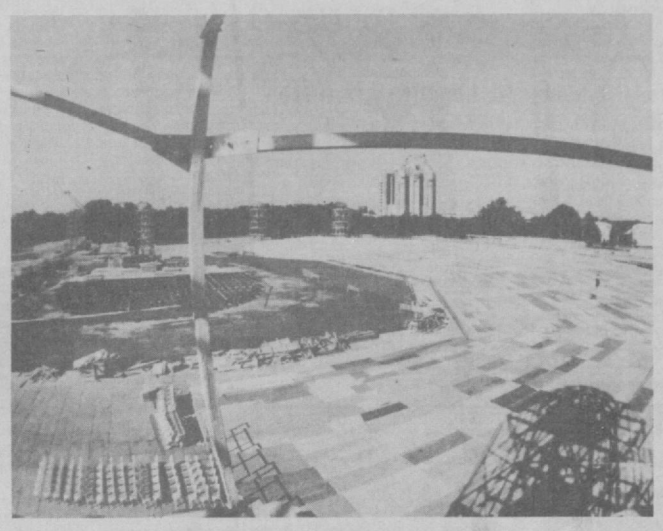



«Мустакиллик» готовится к празднику

Чуть больше двух недель осталось до Дня независимости — праздника, который каждый год мы стремимся отметить как-то по-особенному торжественно, встретить новыми успехами, новыми свершениями во всех сферах нашей жизни.

Приближение праздника сегодня чувствуется повсюду — на преображающихся улицах и скверах, благоустраивающихся жилых микрорайонах, завершающихся объектах строительства. А к нынешней, пятой годовщине независимости республики намечено сдать в эксплуатацию более 30 крупных объектов. К празднику приурочено также открытие рынков, парков, махаллинских гузаров, объектов социально-бытового назначения.

Готовится к празднику и главная площадь столицы Мустакиллик. Это и понятно. Здесь, на площади, носящей имя Независимости, будут проходить все основные, ставшие уже традиционными главные торжества всенародного праздника.

А пока сегодняшние хозяева площади — строительные бригады ПМК-2 треста № 12 «Ташжилинвестстроя». Они вместе с другими подразделениями треста — СУ-20, 51, 52 проводят монтаж мест на 10 тысяч зрителей, оформление трех сцен — одной главной и двух малых, а также двусторонних боковых трибун.

На площади, как и в предыдущие годы, уже подняты восемь миноров — башен для «бегущего» светового освещения площади и установки аппаратуры для прямых теле- и радиопередач с праздничных торжеств.

— Мы действительно здесь стали уже хозяевами, — говорит начальник строительного участка Рахман Муртазаев, — вот уже пятый год, как большинство подразделений нашего треста занимается монтажом и демонтажом при оформлении площади к праздничным торжествам в честь Дня независимости. Наша работа близится к завершению. Эстафету после нас подхватят бригады электриков из ТашМУ-2, которые, кстати, и скажут свое последнее слово о готовности площади Мустакиллик к встрече праздника.

И. ЗАЙНУТДИНОВА.

НА СНИМКАХ: площадь Мустакиллик накануне праздничных торжеств.

Фото Р. Галиева.

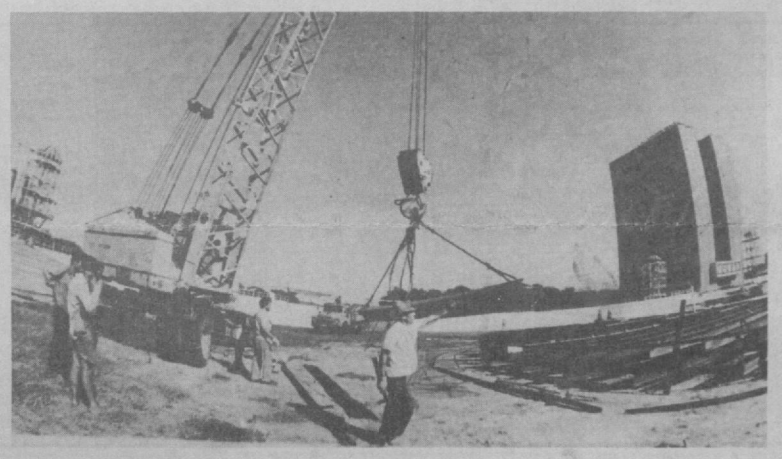

ФАКС

Факты • Аргументы • Комментарии • События

Акционерное общество открытого типа «Урта Осие Транс» можно назвать, пожалуй, мощнейшим объединением в Узбекистане, занимающимся международными перевозками. В составе этой крупнейшей транспортно-экспедиторской компании 5 автопредприятий, осуществляющих перевозки грузов самого разного характера по республикам СНГ, а также не теряющих связей с постоянными клиентами — заказчиками из стран Европы и Азии. Увеличилось количество заключенных контрактов с Китаем, Турцией на перевозку хлопка, фруктов и дорогостоящей аппаратуры.

На мировой уровень

В дальний рейс

Компания «Урта Осие Транс» недавно стала полноправным членом Международной ассоциации перевозчиков, в результате чего растет число заключаемых контрактов и объемов международных перевозок. Этому способствует еще одно немаловажное обстоятельство: АО «Урта Осие Транс» имеет на своем балансе 400 практически новых большегрузных автомобилей «Мерседес-Бенц», часть которых была закуплена компанией на автомобильном предприятии в Хорезме.

— Закупая автомобили, компания прежде всего принимает во внимание конкретные условия их работы, учитывает особенности перевозимого груза, его вид, а также расстояние, — рассказывает первый заместитель генерального директора АО «Урта Осие Транс» Абдужалил Абдугапарович Абдужабаров. — «Мерседесы» соответствуют общеевропейским экологическим нормам, оборудованы по последнему слову техники для перевозки продуктов питания, овощей и фруктов, снабжены холодильными установками.

Имея подобный парк машин, компания может с честью выполнить заключенный договор.

Жизнь и работу водителя-«дальнобойщика» не назовешь легкой. Он проводит огромное количество времени за «баранкой» своего автомобиля, и работа его часто бывает сопряжена с большим риском. Автотрасса, к сожалению, все чаще остается зоной повышенного риска. Поэтому водители проходят жесткую систему отбора при приеме на работу: здесь учитывается опыт работы за рулем, высокий профессионализм, умение хорошо ориентироваться в незнакомой обстановке, и непременным условием является отличная физическая подготовка — работа водителя, следующего за тысячи километров в разные точки планеты, очень ответственна: он является и экспедитором при погрузке, и отвечает за сохранность грузов, особенно ценных.

— Но, несмотря на трудности подобного рода, интерес к специальности не снижается, — добавляет А. А. Абдужабаров. — Многие высококлассные специалисты находят профессию водителя - «дальнобойщика» очень привлекательной и расценивают ее не только как возможность увидеть красоты экзотических стран, но и как средство приличного заработка.

Количество деловых партнеров—заказчиков АО «Урта Осие Транс» увеличивается,сферы влияния автотранспортников расширяются.

Остается пожелать работникам АО «Урта Осие Транс», чтобы автотрасса поменьше таила в себе опасностей и неприятных неожиданностей, а дальний рейс водителя был наполнен только приятными впечатлениями.

Ирина КУЗЕВАНОВА.

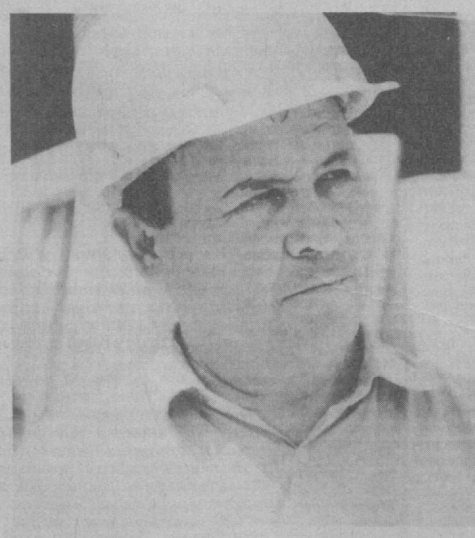



Футбол

Не уступая передовых позиций

Возобновились игры чемпионата Узбекистана по футболу среди команд первой лиги.

Ташкентский «Чиланзар», до перерыва возглавлявший турнирную таблицу, в двух последних матчах одержав очередные победы, остался в единоличных лидерах, имея 61 очко.

Поединок против «Олтинкуля» чиланзарцы выиграли с разгромным результатом — 7:1. Алексей Жданов «отметился» хет-триком и довел свой «лицевой счет» до 19 голов. «Дубль» в активе Романа Дегтярева. И по одному мячу забили Шухрат Джаббаров с Баходыром Абдураймовым. В следующем, двадцать шестом туре «Чиланзар» встречался с третьей командой в первенстве — «Шахриханом». Надо было видеть, как волновался за исход матча тренер ташкентцев Рауф Инилеев. И лишь после гола Дегтярева, когда вопрос о победителе уже был снят, с лица наставника исчезла тревога. До этого момента ворота соперников поразили Маруф Пулатов — дважды и Шухрат Джаббаров. В итоге — 4:1 в пользу столичных футболистов.

Другой ташкентский клуб — «Истиклол» — оба раза подписал мировую: с тем же «Шахриханом» — 1:1 (Равшан Шукуров) и с ферганским «Тукимачи» — 0:0. Набрав 36 очков, «Истиклол» двадцать шестой тур завершил на двенадцатом месте из двадцати семи участников.

Лидер теряет очки

На чемпионате Узбекистана по футболу среди команд второй лиги ташкентской зоны состоялись игры пятнадцатого и шестнадцатого туров.

В одном из матчей встречались лидер — команда ТТПУ — и команда, занимающая четвертое место — «Инструментальщик». Заводчане, выступая на своем поле, первыми открыли счет. Это сделал Шухрат Бабаджанов. Электротранспортники сумели уйти от поражения, но не более. Окончательный результат — 1:1 — установил Александр Георгиадис и спас очко для своего коллектива (которых после шестнадцатого тура у ТТПУ стало 37). Вплотную, набрав 36 очков, к фавориту приблизился «Чиланзар-2», обыгравший в последних встречах «Миробадчи» (2:1) и «Шайхантаур» (2:0). У чиланзарцев в этих поединках отличились Шухрат Ташметов (дважды), Александр Русаков и Олег Михайленко.

Идущая третьей «Академия» первый поединок во втором круге отметила победой над «Бектемирчи» — 4:2, пополнив свой актив до 34 очков. Два мяча у победителей забил Равшан Ниязалиев.

Четвертое-пятое места, имея по 30 очков, делят «Инструментальщик» и «Лочин». Первый со счетом 2:0 нанес поражение дружине ТашГРЭС, а второй с минимальным перевесом — 1:0 — был сильнее «Сергелийца». На шестой позиции с 29 очками — «Миробадчи». Автомобилисты обыграли «Ватанпарвар» — 3:1, который с таким же результатом уступил еще и «Ташкабелю». Ну а замыкает «великолепную семерку» «Яккасарай». Ничья с «Бектемирчи» — 1:1 — и выигрыш у футболистов кабельного завода — 3:2 — позволили набрать ему 23 очка.

Ю. ЛИТВИНОВ.

Информбюро

В республике

● Кабинет Министров принял постановление «О мерах государственной поддержки развития медицинской и фармацевтической промышленности в Республике Узбекистан»

● В Ташкенте проходит третья часть специального семинара «Социальная политика, программы и проекты», организованного Институтом экономического развития Всемирного банка.

● Вчера в столице начал работу узбекско-японский семинар «Система бюджета Японии и рынок ценных бумаг».

● Мини-комбайн, созданный рационализаторами Зирабулакского опытно-механического завода, успешно прошел испытания на зерновых полях Нарпайского района.

● В Нукусе вступило в строй совместное каракалпакско-итальянское предприятие по обработке мрамора.

● Почти на 40 процентов по сравнению с аналогичным периодом прошлого года увеличилось в первом полугодии производство товаров народного потребления, выпускаемых малыми предприятиями Гиждувана.

● В Сохском районе накануне пятилетия независимости республики построен новый рыночный комплекс.

● В Джизаке открылась собственная областная телестудия.

● В Навои прошел футбольный турнир памяти «Пахтакора-79». Победителем стала зарафшанская команда «Тараккиет».

● В одном из микрорайонов Бухары вступил в строй торговый комплекс с магазином, баром и чайханой. Этот подарок к пятой годовщине Дня независимости горожанам сделало частное производственное торговое предприятие «Бекзод-96».

● День махаллей пройдет в рамках празднования Дня независимости в Каттакургане.

В Содружестве

● Президент России Б. Ельцин подписал указ о дополнительных мерах по урегулированию кризиса в Чечне, которым предусмотрено, в частности, упразднение прежних органов, отвечающих за ситуацию в регионе, и создание ряда новых. Секретарь Совета безопасности РФ А. Лебедь побывал вчера с кратковременным визитом в Грозном. Он встретился с лидерами сепаратистов З. Яндарбиевым и А. Масхадовым. Как сообщается, переговоры были конструктивными.

● Глава правительства РФ В. Черномырдин объявил вчера состав нового Кабинета министров, который уменьшился по сравнению с прежним на одно министерство — сейчас их 24.

● Вчера в Душанбе совершено два теракта. От взрыва в одной из столовых города, к счастью, никто не пострадал, но в результате второго взрыва погиб один и контужено два человека. Взрывное устройство, эквивалентное 1 кг тротила, с дистанционным управлением было применено против российских пограничников, которые направлялись на автомашине «ЗИЛ-130» к месту службы. Это уже третий по счету теракт, совершенный в Душанбе против российских пограничников.

● В Киеве побывал командующий 6-м Флотом ВМС США, который обсудил с украинскими властями вопросы двусторонних отношений в военной области и проблемы региональной безопасности.

● Президент Беларуси А. Лукашенко отправился в рабочую поездку по Гродненской области.

● Более 50 млрд. рублей — такова приблизительная сумма ущерба, нанесенного хозяйству Приморья не прекращающимися вторую неделю проливными дождями.

● Верховный суд Грузии приговорил одного из боевиков из отряда Ш. Басаева, принимавшего также участие в нападениях в районе Гагры, к 14 годам лишения свободы.

В мире

● В Черном море у берегов Болгарии прошли военные учения в рамках программы НАТО «Партнерство во имя мира» «Бриз-96», в которых приняли участие корабли США, Италии, Болгарии, а также России.

● Вновь прозвучали выстрелы в районе буферной зоны ООН на Кипре. По вторгшимся в эту зону грекам-киприотам с турецкой стороны был открыт огонь. Два грека погибли.

● Венгрия и Румыния согласовали проект договора о дружбе и сотрудничестве, который наконец-то предусматривает права нацменьшинств, против чего активно возражала Румыния.

● США продлили экономические санкции против Ирака, поскольку, как было заявлено, Ирак не выполняет резолюцию ООН, принятую после войны в Персидском заливе.

● В Ирландии зафиксирован случай заболевания «бешенством коров».

● Вчера впервые за последние четыре года возобновилась нормальная работа Сараевского аэропорта — здесь приземлился самолет коммерческого рейса. В церемонии начала работы аэропорта в Сараево принял участие госсекретарь США У. Кристофер.

● В Сеуле пока не прекращаются столкновения студентов с полицией, штурмующей университетский городок, в котором забаррикадировались молодые демонстранты. Они протестуют против негуманного, по их определению, решения властей предоставить голодающему народу Северной Кореи, пострадавшему от стихии, продовольствие в обмен на мирные переговоры.

● Власти Монголии предпринимают все усилия для подавления вспышки холеры, которая унесла уже жизни шестерых человек.

● Премьер-министр Израиля Б. Нетаньяху заявил о своей готовности соблюдать все подписанные ранее его предшественником палестино-израильские соглашения.

● Швейцария рассматривает вопрос об объявлении бывшего диктатора Чили генерала А. Пиночета персоной нон-грата.

● Один из американских миллиардеров объявил о своем намерении построить для Нью-Йоркской фондовой биржи 140-этажный небоскреб, который должен стать самым высоким зданием в мире. Высота его предполагается в 540 метров.

ЗАСЕДАНИЕ СОВЕТА МИНИСТРОВ ОБОРОНЫ

В Москве 14 августа 1996 года состоялось заседание Совета министров обороны государств—участников СНГ. В нем принял участие первый заместитель министра обороны Республики Узбекистан, начальник главного штаба генерал-майор В. Махмудов.

Были рассмотрены вопросы, связанные с развитием системы противовоздушной обороны, подготовки миротворческих сил, а также позиция Совета министров обороны государств—участников СНГ в связи с планами расширения НАТО на Восток.

В ходе обсуждения последнего вопроса ряд министров обороны государств—участников СНГ выступил с принципиальными возражениями против принятия Советом министров обороны соответствующего заявления и коммюнике, рассматривающего планы расширения НАТО на Восток.

По этому вопросу была заявлена и позиция Республики Узбекистан, суть которой заключается в том, что сама постановка такого вопроса на заседании Совета министров обороны государств—участников СНГ является неправомерной. В связи с этим Узбекистан выступил против принятия заявления и коммюнике по поводу планов расширения НАТО на Восток.

(УзА).

TV ! АВГУСТ

ПОНЕДЕЛЬНИК, 19

ВНИМАНИЮ ТЕЛЕЗРИТЕЛЕЙ!

В связи с профилактическими работами в понедельник, 19 августа, передачи программы УзТВ I с 6.30 до 14.05 будут транслироваться по каналу УзТВ III.

I

17.55 Программа передач.
18.00 Новости.
18.10 К 5-й годовщине независимости Республики Узбекистан. «Тошкент — янги шаҳар», «Орол — менинг тақдирим». Производство студии «Узбектелефильм».
18.40 «Только для девушек».
18.55 «Мозийдан садо».
19.05 «После 2000 года». Телесериал.
19.25 Реклама.
19.30 «Ахборот» (рус.).
19.50 Реклама.
19.55 Вести с бирж и из банков.
20.10 Вечерняя сказка.
20.25 Реклама.
20.30 «Ахборот».
20.55 Реклама.
21.00 На пути к великому будущему.
21.15 «Мусиқа хиебони». Музыкальная программа.
21.30 «Рангин дунё». Художественно-публицистическая передача.
21.55 «В этот вечер...»
22.30 «Морена Клара». Телесериал.
23.25 Реклама.
23.30 «Ахборот».
23.55 Программы областных студий на УзТВ. На экране — Кашкадарьинская область.
00.25 Вечерние мелодии.
00.35 — 00.45 «Ватан тимсоллари».

II

18.00 Новости.
18.10 Реклама.
18.15 «Мультфейерверк».
18.40 «Палитра».
19.10 «Стиль». Новинки модельеров.
19.20 «Клип-антракт».
19.25 Реклама.
19.30 «Ахборот» (рус.).
19.50 Реклама.
19.55 «Камертон».
20.10 Просто музыка.
20.25 Реклама.
20.30 «Ахборот».
20.55 Реклама.
21.00 «Курьер».
21.20 «Прайм-тайм».
21.30 Музыка и реклама.
22.10 «Санта-Барбара». Телевизионный художественный фильм.
23.00 — 24.00 «Спорт-континент».

III

6.30 «Ассалом, Узбекистон!»
8.00—8.30 «Хафтанома».

*

8.30 Эстрадные мелодии.
9.05 «Жараён» («Процесс»). Публицистическая передача.
9.35 Студия «Кичкинтой». «Доно бобо даврасида».
10.00 Новости.
10.05 «Все начинается с малалди».
10.40 «Где находится нофелет?» Художественный фильм.
12.05 Концерт хорового коллектива Узтелерадиокомпании.
12.35 «Под одной крышей». Мультфильм.
12.50 «Приключения Чанду». Спектакль Самаркандского областного театра им. Хамида Алимджана.
14.00 — 14.05 Новости.

***

17.50 Новости.
17.55 Реклама.
18.00 «Афшона — Родина Авиценны». Телефильм.

*

ОРТ

18.10 «Час пик».
18.35 «Угадай мелодию».
19.00 «Мы». Авторская программа В.Познера.
19.45 «Спокойной ночи, малыши!»
20.00 «Время».

*

20.40 Телефильм.

*

Российское государственное телевидение.

21.00 «Вести».

*

21.30 Реклама.
21.35 «Новая жертва». Телесериал.
22.25—22.30 Новости.

*

20.35 «Музыка на любой вкус». Передача 1-я.

*

Российское государственное телевидение.

21.00 «Вести».

*

21.20 Реклама.
21.25 «Новая жертва». Телесериал.
22.15—22.20 Новости.

IV

17.10 — 18.45 Турецкое телевидение.

*

18.45 «Мультфейерверк».
19.00 «Кўзмунчоқ» («Талисман»). Программа для детей.
19.30 «Замин саҳоватли». Рассказ о тружениках Паркентского района.
20.00 Реклама.
20.05 «Ал» («Женщина»).
20.35 «М-хабар».
20.45 Реклама.
20.50 «Кинематограф». «Инспектор Фрост». Телесериал.
21.35 Реклама.
21.40 «Исповедь». Ко Дню независимости Республики Узбекистан.
21.45 «Спорт-тайм».
22.15 IV канал представляет: «Рохиля». Видеофильм.
22.55 — 23.05 «Хайрли тун!» — «Спокойной ночи!»

КазТВ

6.00 «Неделя». 7.10 «Пострелята». Телесериал для детей. 7.40 Телефильм. 7.50 «Мать Кайран». Худ. фильм. 9.10 «Великому Джамбулу — 150 лет».

* * *

15.55 «Семья Харт на диком Западе». Телесериал. 16.45 «Экономика и жизнь». 17.05 «Гутен абенд!» Передача немецкой редакции. 17.35 «Великому Джамбулу — 150 лет». 18.20 «Дерзкие и красивые». Телесериал. 18.40 «Пострелята». Телесериал для детей. 19.50 «Время Народного банка». 20.05 «Добрый вечер!» 20.20 «НЭП». 20.45 Мировые спортивные новости. 21.15 «Метро».

ВТОРНИК, 20

I

6.30 «Ассалом, Узбекистон!»
8.00 — 8.25 «Ахборот».

*

8.25 Обзор республиканских газет.
8.35 «Мелодии Наманган». Музыкальная программа.
9.05 Вести с бирж и из банков.
9.20 «Удивительная прогулка». Мультфильм.
9.30 Для детей. «Проходит веселое лето».
10.00 Новости.
10.05 «Хамма обод булди...» Боборахим Машраб.
10.35 Английский язык.
11.05 К 5-й годовщине независимости Республики Узбекистан. «Улуг кунлар».
11.40 «Волшебная кисточка».
12.00 «Нурли манзил сари». Публицистическая передача.
12.30 Из фонда УзТВ. Алишер Навои. «Лейли и Меджнун». Видеофильм. 1-я часть.
14.00 — 14.05 Новости.

* * *

17.55 Программа передач.
18.00 Новости.
18.10 Для детей. «Клуб любителей природы».
18.25 «Совесть». Телесериал.
19.10 «Спорт! Спорт! Спорт!»
19.25 Реклама.
19.30 «Ахборот» (рус.).
19.50 Реклама.
19.55 «Тафаккур». Тележурнал.
20.15 Вечерняя сказка.
20.25 Реклама.
20.30 «Ахборот».
20.55 Реклама.
21.00 На пути к великому будущему. «Бизнес-академия».
21.20 «Оҳанглардан таралган мехр».
21.40 К 5-й годовщине независимости Республики Узбекистан. «Мен Ватани мадх этаман».
22.00 «Альманах-TV».
22.30 К 5-й годовщине независимости Республики Узбекистан. «Умид чечаклари».
22.50 «Замон».
23.00 Музыкальное путешествие.
23.25 Реклама.
23.30 «Ахборот».
23.55 «Пул ҳангомалари». Сатирическая новелла.
00.20 — 00.30 «Ватан тимсоллари».

II

18.00 Новости.
18.10 Реклама.
18.15 «Мультфейерверк».
18.25 «Секрет тропиканки». Телесериал.
19.15 «Блиц». Фотоконкурс.
19.25 Реклама.
19.30 «Ахборот» (рус.).
19.50 Реклама.
19.55 «Постфактум».
20.05 «Между нами...» Передача для женщин.
20.25 Реклама.
20.30 «Ахборот».
20.55 Реклама.
21.00 «Мак и Матли». Развлекательная передача.
21.25 Музыка и реклама.
22.05 «Кинооко».
23.45 — 00.10 «Спорт-континент».

III

17.50 Новости.
17.55 Реклама.
18.00 «Памятники Коканда». Телефильм.

*

ОРТ

6.30 «Телеутро».

* * *

18.10 «Час пик».
18.35 «Смехопанорама».
19.00 Удивительные истории в программе «Моя семья».
19.45 «Спокойной ночи, малыши!»
20.00 «Время».

*

20.35 «Путь к пьедесталу».

*

Российское государственное телевидение.

21.00 «Вести».

*

21.30 Реклама.
21.35 «Новая жертва». Телесериал.
22.25—22.30 Новости.

IV

17.10 — 18.45 Турецкое телевидение.

*

18.45 «Мультфейерверк».
19.00 «Хамшаҳарлар».
19.30 Программа телекомпании «Дурдаршан».
20.00 Реклама.
20.05 «Санта-Барбара». Телевизионный художественный фильм.
20.55 Реклама.
21.00 «Дипкурьер».
21.20 «Аптека слушает».
21.55 «16 земель». Немецкое обозрение.
22.25 «Исповедь». Ко Дню независимости Республики Узбекистан.
22.30 «Спорт-дайджест».
23.00 Реклама.
23.05 «От океана до океана». USA-круиз.
23.35 Реклама.
23.40 — 23.50 «Хайрли тун!» — «Спокойной ночи!»

КазТВ

6.45 «Дерзкие и красивые». Телесериал. 7.15 «Делу — время». 7.40 «ЭКО». Телегазета. 7.50 Худ. фильм. 9.00 День рождения пророка. 9.25 «Великому Джамбулу — 150 лет».

* * *

16.00 Документальный фильм. 17.35 «Великому Джамбулу — 150 лет». 18.10 «Дерзкие и красивые». Телесериал. 18.40 «Пострелята». Телесериал для детей. 19.50 «Знак земли». О проблемах нефтегазового комплекса Республики Казахстан. 20.05 «Королева Марго». Худ. фильм. 4-я серия. 21.00 Концерт. 21.25 Дневник Международного фестиваля «Сезон Востока». 22.10 «Кумсагат». Спортивные новости. 22.20 «Джамбул и музыка».

СРЕДА, 21

I

6.30 «Ассалом, Узбекистон!»
8.00 —8.25 «Ахборот».

*

8.25 «Санъат дўстликка чорлайди». Оркестр народных инструментов «Согдиана» в Германии.
9.10 «Ишбилармон» («Деловой ориентир»). Публицистическая передача.
9.35 «На футбольных полях».
10.00 Новости.
10.05 «Хазинамиз таянчи». Публицистическая передача.
10.30 Изучаем новый алфавит.
11.00 «Здравствуй, японский язык».
11.40 «Начинается с детства...»
12.15 Классические песни.
12.45 Из фонда УзТВ. Алишер Навои. «Лейли и Меджнун». Видеофильм. 2-я часть.
14.00 — 14.05 Новости.

* * *

17.55 Программа передач.
18.00 Новости.
18.10 К 5-й годовщине независимости Республики Узбекистан. «Мутаваккил Бурханов». Производство студии «Узбектелефильм».
18.40 «В ногу со временем».
19.00 «Оҳанглар огушида».
19.05 «Эхо планеты». Публицистическая передача.
19.25 Реклама.
19.30 «Ахборот» (рус.).
19.50 Реклама.
19.55 «Зилол». Телефестиваль фольклорно-этнографических коллективов.
20.15 Вечерняя сказка.
20.25 Реклама.
20.30 «Ахборот».
20.55 Реклама.
21.00 На пути к великому будущему. «На перекрестках экономики».
21.15 «Ал қалби наволарин». Музыкальная композиция.
21.50 «15 минут о спорте».
22.05 «Автомир».
22.20 «Морена Клара». Телесериал.
23.05 «Адашлар» («Тезки»). Кинопередача.
23.25 Реклама.
23.30 «Ахборот».
23.55 Вечерние мелодии.
00.20 — 00.30 «Ватан тимсоллари».

II

18.00 Новости.
18.10 Реклама.
18.15 «Мультфейерверк».
18.30 «Природа мира».
19.25 Реклама.
19.30 «Ахборот» (рус.).
19.50 Реклама.
19.55 «Вокруг света».
20.25 Реклама.
20.30 «Ахборот».
20.55 Реклама.
21.00 «Гиннесс-шоу».
21.25 Музыка и реклама.
22.05 «Санта-Барбара». Телевизионный художественный фильм.
22.55 — 23.55 «Спорт-континент».

III

17.50 Новости.
17.55 Реклама.
18.00 «И вечный путь...»
8.30 Эстрадные мелодии.
9.05 «Жараён» («Процесс»). Публицистическая передача.
9.35 Студия «Кичкинтой». «Доно бобо даврасида».
10.00 Новости.
10.05 «Все начинается с малалди».
10.40 «Где находится нофелет?» Художественный фильм.
12.05 Концерт хорового коллектива Узтелерадиокомпании.
12.35 «Под одной крышей». Мультфильм.
12.50 «Приключения Чанду». Спектакль Самаркандского областного театра им. Хамида Алимджана.
14.00 — 14.05 Новости.

***

17.50 Новости.
17.55 Реклама.
18.00 «Афшона — Родина Авиценны». Телефильм.

*

ОРТ

18.10 «Час пик».
18.35 «Угадай мелодию».
19.00 «Мы». Авторская программа В.Познера.
19.45 «Спокойной ночи, малыши!»
20.00 «Время».

*

20.40 Телефильм.

*

Российское государственное телевидение.

21.00 «Вести».

*

21.20 Реклама.
21.25 «Новая жертва». Телесериал.
22.25—22.30 Новости.

IV

17.10 — 18.45 Турецкое телевидение.

*

18.45 «Мультфейерверк».
19.00 «Кўзмунчоқ» («Талисман»). Программа для детей.
19.30 «Замин саҳоватли». Рассказ о тружениках Паркентского района.
20.00 Реклама.
20.05 «Ал» («Женщина»).
20.35 «М-хабар».
20.45 Реклама.
20.50 «Кинематограф». «Инспектор Фрост». Телесериал.
21.35 Реклама.
21.40 «Исповедь». Ко Дню независимости Республики Узбекистан.
21.45 «Спорт-тайм».
22.15 IV канал представляет: «Рохиля». Видеофильм.
22.55 — 23.05 «Хайрли тун!» — «Спокойной ночи!»

КазТВ

6.00 «Неделя». 7.10 «Пострелята». Телесериал для детей. 7.40 Телефильм. 7.50 «Мать Кайран». Худ. фильм. 9.10 «Великому Джамбулу — 150 лет».

* * *

15.55 «Семья Харт на диком Западе». Телесериал. 16.45 «Экономика и жизнь». 17.05 «Гутен абенд!» Передача немецкой редакции. 17.35 «Великому Джамбулу — 150 лет». 18.20 «Дерзкие и красивые». Телесериал. 18.40 «Пострелята». Телесериал для детей. 19.50 «Время Народного банка». 20.05 «Добрый вечер!» 20.20 «НЭП». 20.45 Мировые спортивные новости. 21.15 «Метро».

ЧЕТВЕРГ, 22

I

6.30 «Ассалом, Узбекистон!»
8.00 — 8.25 «Ахборот».

*

8.25 Обзор республиканских газет.
8.35 «Дил тароналари». Музыкальная программа.
9.05 На пути к великому будущему. «На перекрестках экономики».
9.20 «В кругу веселых». Детский ансамбль «Лолача» Булунгурского района.
9.40 «Мирзачуль: вчера и сегодня».
10.00 Новости.
10.05 Изучаем узбекский язык.
10.35 «Маърифатнома». «Мавлуди шариф».
11.20 Уроки права. «Экономика и право».
11.50 «Гирлянда из малышей». Мультфильм.
12.00 Концерт ансамбля дутаристок им. Г. Ташматова.
12.30 Из фонда УзТВ. Алишер Навои. «Лейли и Меджнун». Видеофильм. 3-я часть.
14.00 — 14.05 Новости.

* * *

17.55 Программа передач.
18.00 Новости.
18.10 «Кичкинтоймиз — гижингтоймиз».
18.30 «После 2000 года». Телесериал.
18.50 «Кўзгудаги акс». Фотоконкурс.
19.00 «Словарь акционера».
19.15 «Дилнавоз садолар».
19.20 «Омонлик тилаймиз!»
19.25 Реклама.
19.30 «Ахборот» (рус.).
19.50 Реклама.
19.55 «Лицом к лицу». Диалог.
20.15 Вечерняя сказка.
20.25 Реклама.
20.30 «Ахборот».
20.55 Реклама.
21.00 На пути к великому будущему. «Узбекистан и мир».
21.15 «Мутойиба». «Пайшанба хазиллари».
21.25 «Узбекистан — Родина моя!»
21.30 «Одобнома».
21.40 «Дилнавоз садолар».
22.00 «Золотое наследие». «Насреддин в Бухаре». Художественный фильм.
23.25 Реклама.
23.30 «Ахборот».
23.55 Вечерние мелодии.
00.10 — 00.20 «Ватан тимсоллари».

II

18.00 Новости.
18.10 Реклама.
18.15 «Мультфейерверк».
18.35 «Секрет тропиканки». Телесериал.
19.25 Реклама.
19.30 «Ахборот» (рус.).
19.50 Реклама.
19.55 «Автосалон».
20.15 Просто музыка.
20.25 Реклама.
20.30 «Ахборот».
20.55 Реклама.
21.00 «Мак и Матли». Развлекательная передача.
21.25 Музыка и реклама.
22.05 «Кинооко».
23.45 — 00.10 «Спорт-континент».

III

17.50 Новости.
17.55 Реклама.
18.00 «Памятники Коканда». Телефильм.

*

ОРТ

6.30 «Телеутро».

* * *

18.10 «Час пик».
18.35 «Смехопанорама».
19.00 Удивительные истории в программе «Моя семья».
19.45 «Спокойной ночи, малыши!»
20.00 «Время».

*

20.35 «Путь к пьедесталу».

*

Российское государственное телевидение.

21.00 «Вести».

*

21.30 Реклама.
21.35 «Новая жертва». Телесериал.
22.25—22.30 Новости.

IV

17.10 — 18.45 Турецкое телевидение.

*

18.45 «Мультфейерверк».
19.00 «Хамшаҳарлар».
19.30 Программа телекомпании «Дурдаршан».
20.00 Реклама.
20.05 «Санта-Барбара». Телевизионный художественный фильм.
20.55 Реклама.
21.00 На волне «02».
21.15 «Эколот-коктейль».
21.45 «Компьютер-ревю».
22.10 «Исповедь». Ко Дню независимости Республики Узбекистан.
22.15 Реклама.
22.20 «Кобра». Телесериал (США).
23.05 — 23.15 «Хайрли тун!» — «Спокойной ночи!»

КазТВ

6.45 «Дерзкие и красивые». Телесериал. 7.15 «Знак земли». 7.40 «ЭКО». Телегазета. 7.50 «Козы Корпеш — Баян Сулу». Худ. фильм. 2-я серия. 9.00 «Великому Джамбулу — 150 лет». 9.20 «Укилимай». 10.00 «Великому Джамбулу — 150 лет».

* * *

16.05 Школа имени Шокана. 16.30 «Каре сарам». Передача корейской редакции. 17.05 «Снова мыслями к Абаю...» Полчаса в мемориальном комплексе Абая. 17.35 «Великому Джамбулу — 150 лет». 18.10 «Дерзкие и красивые». Телесериал. 18.40 «Приключения Кадишона». Мультсериал. 19.50 «Делу — время». 20.00 «Королева Марго». Худ. фильм. 6-я серия. 21.15 «Музыка, музыка». 22.10 «Кумсагат». Спортивные новости. 22.20 Концерт.

ПЯТНИЦА, 23

I

6.30 «Ассалом, Узбекистон!»
8.00 — 8.25 «Ахборот».

*

8.25 «Кекса санъаткорлар».
8.55 «Лицом к лицу». Диалог.
9.15 «Ҳаттот хати — халқ бахти». Абдукадыр Мурадов.
9.35 Для детей. «Оромгоҳлар қўйнида».
10.00 Новости.
10.05 «Спрос и предложение». Публицистическая передача.
10.20 «Книга и жизнь». Тележурнал.
10.50 «Песня-песенка».
11.25 «Ислохотларнинг амалий самараси».
11.50 «Фильм суратга олинди». Кинопередача.
12.30 «Маърифат» («Просветительство»). Видеоканал.
13.30 По концертным залам столицы.
14.00 — 14.05 Новости.

* * *

17.55 Программа передач.
18.00 Новости.
18.10 К 5-й годовщине независимости Республики Узбекистан. «Соҳибқирон ижодкор нигоҳида», «Академик Гани Мавлонов». Производство студии «Узбектелефильм».
18.40 «Аудитория».
19.10 Бизнес. Итоги недели.
19.20 «Узбекистан — Родина моя!»
19.25 Реклама.
19.30 «Ахборот» (рус.).
19.50 Реклама.
19.55 «Завтра — суббота».
20.15 Вечерняя сказка.
20.25 Реклама.
20.30 «Ахборот».
20.55 Реклама.
21.00 На пути к великому будущему.
21.25 «Ривоят».
21.35 «Узбекистан — Родина моя!»
21.40 «Синфдош» («Одноклассник»). Спецвыпуск.
22.00 «Морена Клара». Телесериал.
22.40 «Масала».
23.00 «Хуш келибсиз!»
23.25 Реклама.
23.30 «Ахборот».
23.55 Бизнес. Итоги недели.
00.05 Вечерние мелодии.
00.15 — 00.25 «Ватан тимсоллари».

II

18.00 Новости.
18.10 Реклама.
18.15 «Мультфейерверк».
18.30 Магазин игрушек.
18.40 «Бизнес-уник».
19.00 «Ваш шанс».
19.10 Просто музыка.
19.25 Реклама.
19.30 «Ахборот» (рус.).
19.50 Реклама.
19.55 «Приватизация: шаг за шагом».
20.15 Просто музыка.
20.25 Реклама.
20.30 «Ахборот».
20.55 Реклама.
21.00 Видеогид.
21.20 Музыка и реклама.
22.00 «Санта-Барбара». Телевизионный художественный фильм.
22.50 — 23.50 «Спорт-континент».

III

17.50 Новости.
17.55 Реклама.
18.00 «В долине реки Сох». Телефильм.

*

ОРТ

6.30 «Телеутро».

* * *

18.15 «Человек и закон».
18.45 «Поле чудес».
19.45 «Спокойной ночи, малыши!»
20.00 «Время».

*

20.35 Телефильм.

*

Российское государственное телевидение.

21.00 «Вести».

*

21.30 Реклама.
21.35 «Новая жертва». Телесериал.
22.25—22.30 Новости.

IV

17.10 — 18.45 Турецкое телевидение.

*

18.45 «Мультфейерверк».
19.00 «Жума янгиликлари».
19.15 «Учқун».
19.45 Реклама.
19.50 «Хозяйке на заметку».
20.15 «Ўтмишсиз келажак йўқ».
20.45 Реклама.
20.50 «Монитор-Азия».
21.10 «Бу бустон аро...»
21.40 «Шахрим-фахрим».
21.50 «Парус, ветер и мы». Телефильм.

*

Российское государственное телевидение.

22.00 «Вести».

*

22.30—22.45 «Чем богат Узбекистан». Телефильм.

IV

Видеоканал «Чинара»:
10.00 «Замандас».
10.30 «Бизнес мирас».
11.00 Реклама.
11.05 «В доброй хате».
11.35 «Вопрос—ответ».
12.05 — 12.35 Выступает камерный оркестр Узтелерадиокомпании.

* * *

17.10 — 18.45 Турецкое телевидение.

*

18.45 «Мультфейерверк».
19.00 «Олам ва одам».
19.25 Реклама.
19.30 «Санта-Барбара». Телевизионный художественный фильм.
20.20 «Спокойной ночи, малыши!»
20.25 «Спорт-дайджест».
20.55 Реклама.
21.00 «Судьбы».
21.30 Реклама.
21.35 «Автограф на память».
22.00 «Исповедь». Ко Дню независимости Республики Узбекистан.
22.05 «Золотой век кино». Жан Марэ в фильме «Капитан».
23.40 — 23.50 «Хайрли тун!» — «Спокойной ночи!»

КазТВ

6.45 «Дерзкие и красивые». Телесериал. 7.25 Мультфильм. 8.00 «Великому Джамбулу — 150 лет». 8.30 «Час классики». 9.20 «Дни культуры в Москве». 9.55 «Живая планета». Научно-популярный фильм. 5-я серия. 10.50 «Великому Джамбулу — 150 лет». 12.00 «Его время придет». Худ. фильм. 15.00 «Театр Рея Бредбери». Премьера телесериала. 5, 6-серии. 16.00 «Великому Джамбулу — 150 лет». 16.20 «Правовой подиум». 16.55 «Гутен абенд!» Передача немецкой редакции. 17.30 «Жизнь — река». 18.10 «Перекресток». Телесериал. 19.50 «НЭП». 20.20 Концерт, посвященный 150-летию со дня рождения Джамбула. 22.00 «Кумсагат». Спортивные новости. 22.10 «Музыкальный вояж».

СУББОТА, 24

I

6.30 «Ассалом, Узбекистон!»
8.00 — 8.25 «Ахборот».

*

8.25 Обзор республиканских газет.
8.35 «Тараннум». Музыкальная программа.
9.05 «Аёл борки, олам мунаввар...». Публицистическая передача.
Студия «Ёшлик» представляет:
9.35 «Ёшлар билан...»
10.05 «Ҳангома».
10.25 «Молодежь и современность».
10.45 «Веселые старты».
11.25 Шахматная школа.
11.55 «Творчество молодых». Бахадыр Пирматов и Дилфуза Рахимова.
12.25 «Сирли сандиқ». Телеигра.
13.05 «Светофор». Телеконкурс.
13.45 Футбол. Кубок обладателей Кубков Азии. «Навбаҳор» — «Жавния» (Багдад, Ирак).
14.30 — 15.30 «Маънавият». Видеоканал.

* * *

17.55 Программа передач.
18.00 Для детей. «Сюрприз».
18.20 «Мир».
18.35 «Хайрат».
18.50 «Сиз севган қушиқ». Музыкальная программа.
19.05 «Оҳанграбо».
19.25 Реклама.
19.30 «Ахборот» (рус.).
19.50 Вечерняя сказка.
20.05 «Новости Узбекистана» (на англ. яз.).
20.15 «Оҳанглар огушида».
20.25 Реклама.
20.30 «Ахборот».
20.55 Реклама.
21.00 На пути к великому будущему.
21.20 «Узбекистан — Родина моя!»
21.35 «Рангин дунё». Художественно-публицистическая передача.
21.55 Футбол. Чемпионат Узбекистана. «Дустлик» — «Навруз».
«Тунги ёғду». Развлекательная программа:
22.40 «Муъжиза».
22.50 «Пределы возможного».
23.00 Фатима Григ в фильме «Гулсум она».

II

9.00 «Мультсборник».
9.15 «Боланинг тили...»
9.25 «Табиат шифохонаси».
9.35 «Дилором наволар».
9.45 «Таманно».
9.55 «Пассажир и транспорт».
10.00 «Сиздан ишорат...»
10.25 Видеоновости.
10.45 — 12.25 Видео — «О».

* * *

18.00 «Бугуннинг боласи».
18.20 «Жозиба».
18.35 Телесериал. «Нориз ва ношукурлар» (Египет).
19.25 Реклама.
19.30 «Ахборот» (рус.).
19.50 Реклама.
19.55 «Компьютер-Азия».
20.15 «Дубляж».
20.25 Реклама.
20.30 «Ахборот».
20.55 Реклама.
«В субботу вечером». Развлекательная программа:
21.00 «Зиндаги ёхуд муҳаббат».
21.20 «Алмисоқдан қолган дўкон».
21.30 Музыка и реклама.
22.10 — 23.50 Видео — «О».

III

16.00 Открытие программы. Реклама.

*

ОРТ

16.10 «Золотая серия». «Освобождение». Фильм 1-й. «Огненная дуга».
17.50 Новости (с сурдопереводом).
18.10 «Освобождение». Фильм 2-й. «Прорыв».
19.45 «Спокойной ночи, малыши!»
20.00 «Время».
20.40 Премьера фильма. Николь Кидман в приключенческом сериале «Вьетнам, до востребования». 1-я серия.

*

21.45 Реклама.
21.50 «Парус, ветер и мы». Телефильм.

*

Российское государственное телевидение.

22.00 «Вести».

*

22.30—22.45 «Чем богат Узбекистан». Телефильм.

IV

Видеоканал «Чинара»:
10.00 «Замандас».
10.30 «Бизнес мирас».
11.00 Реклама.
11.05 «В доброй хате».
11.35 «Вопрос—ответ».
12.05 — 12.35 Выступает камерный оркестр Узтелерадиокомпании.

* * *

17.10 — 18.45 Турецкое телевидение.

*

18.45 «Мультфейерверк».
19.00 «Олам ва одам».
19.25 Реклама.
19.30 «Санта-Барбара». Телевизионный художественный фильм.
20.20 «Спокойной ночи, малыши!»
20.25 «Спорт-дайджест».
20.55 Реклама.
21.00 «Судьбы».
21.30 Реклама.
21.35 «Автограф на память».
22.00 «Исповедь». Ко Дню независимости Республики Узбекистан.
22.05 «Золотой век кино». Жан Марэ в фильме «Капитан».
23.40 — 23.50 «Хайрли тун!» — «Спокойной ночи!»

КазТВ

6.45 «Дерзкие и красивые». Телесериал. 7.25 Мультфильм. 8.00 «Великому Джамбулу — 150 лет». 8.30 «Час классики». 9.20 «Дни культуры в Москве». 9.55 «Живая планета». Научно-популярный фильм. 5-я серия. 10.50 «Великому Джамбулу — 150 лет». 12.00 «Его время придет». Худ. фильм. 15.00 «Театр Рея Бредбери». Премьера телесериала. 5, 6-серии. 16.00 «Великому Джамбулу — 150 лет». 16.20 «Правовой подиум». 16.55 «Гутен абенд!» Передача немецкой редакции. 17.30 «Жизнь — река». 18.10 «Перекресток». Телесериал. 19.50 «НЭП». 20.20 Концерт, посвященный 150-летию со дня рождения Джамбула. 22.00 «Кумсагат». Спортивные новости. 22.10 «Музыкальный вояж».

ВОСКРЕСЕНЬЕ, 25

I

6.30 «Ассалом, Узбекистон!»
8.00 — 8.25 «Ахборот».

*

8.25 «Радуга». Кинопрограмма для детей.
10.00 «Ватанимга хизмат қиламан».
11.00 «Цирк! Цирк! Цирк!»
11.40 «Сегодня — День шахтера». Передача и концерт.
12.20 «Ташриф». Развлекательная программа.
13.10 М. Бобоев. «Кўнгил қўчалари». Видеофильм. 5-я часть.
13.50 Мультипанорама.
14.10 «Ислохот истиқболлари».
14.30 — 15.30 «Светлое будущее». Видеоканал.

* * *

17.55 Программа передач.
18.00 «Планета «ЛЕГО».
18.15 «Совесть». Телесериал.
19.00 На будущей неделе.
19.15 «Оҳанглар огушида».
19.25 Реклама.
19.30 «Панорама» (рус.).
19.55 Реклама.
20.00 «Бир улка-ки...»
20.25 Реклама.
20.30 «Хафтанома».
21.00 Реклама.
21.05 На пути к великому будущему.
21.25 Строки вдохновения.
21.30 «Шахс ва бахс».
21.55 На будущей неделе.
22.10 Премьера на экране УзТВ. М. Бобоев. «Кўнгил қўчалари». Видеофильм. 6-я часть.
22.50 В мире футбола.
23.25 Реклама.
23.30 «Хафтанома».
24.00 Футбол. Чемпионат Узбекистана. «Пахтакор» — «АСК».
00.45 Вечерние мелодии.
00.55 — 01.05 «Ватан тимсоллари».

II

9.00 «Бугуннинг боласи...»
9.20 «Жозиба».
9.35 «Компьютер-Азия».
9.55 «Дубляж».
10.05 «Зиндаги ёхуд муҳаббат».
10.25 «Алмисоқдан қолган дўкон».
10.35 — 12.15 Видео — «О».

* * *

18.00 «Даракчи».
18.10 Реклама.
18.15 Мультсборник.
18.40 «Табиат шифохонаси».
18.50 «Дилором наволар».
19.00 «Таманно».
19.10 «Дармон».
19.20 «Транспорт и пассажир».
19.25 Реклама.
19.30 «Панорама» (рус.).
19.55 Реклама.
20.00 Музыкальная площадка.
20.25 Реклама.
20.30 «Хафтанома».
21.00 Реклама.
21.05 Видеоновости.
21.30 Телесериал. «Нориз ва ношукурлар» (Египет).
22.20 «Даракчи».
22.30 Музыка и реклама.
23.00 — 00.40 Видео — «О».

III

17.05 Открытие программы. Реклама.

*

ОРТ

17.15 Жан Маре в фильме «Граф Монте - Кристо». 1-я серия.
19.00 «Время».
19.40 «Граф Монте - Кристо». 2-я серия.
21.20 «Гвоздь». Юмористическая программа.

*

21.45 Реклама.
21.50 «Живая планета».
22.10 «Остановись, прислушайся». Телефильм.

*

Российское государственное телевидение.

22.25 «Голая мишень». Художественный фильм (США, Испания). («Екатеринбург Арт»).

*

00.05—00.30 «Панорама».

IV

9.00 «Эй! Доброе утро!»
9.30 «Кстати».
9.55 Программа телекомпании «Дурдаршан».
10.25 «Новости Узбекистана» (на англ. яз.).
10.35 «Волшебный мир сказок».
12.05 «Живая планета».
12.25 Реклама.
12.30 «Парле ву франсэ?» Французский язык для всех.
13.00 «Летающие доктора». Телесериал (Англия).
13.45 Реклама.
13.50 «Действующие лица».
14.20 «Киносалон». Аль Пачино в фильме Брайна де Пальмы «Лицо со шрамом».

*

17.10 — 18.45 Турецкое телевидение.

*

18.45 «Мультфейерверк».
19.00 «Семь на четвертом» (на узб. яз.). Ко Дню независимости Республики Узбекистан.
19.15 Телевизитка.
19.25 Реклама.
19.30 «Исповедь». Ко Дню независимости Республики Узбекистан.
19.35 «Белая тень».
20.05 «Пойте с нами». Музыкальное шоу.
20.45 «Мир вашему дому».
21.15 Реклама.
21.20 «Киносалон». Чарли Шин в фильме Оливера Стоуна «Взвод».
23.30 Реклама.
23.35 «Музыкальный Олимп».
00.05 «Твое время».
00.35 — 00.45 «Хайрли тун!» — «Спокойной ночи!».

КазТВ

7.00 «Великому Джамбулу — 150 лет». 7.30 Мультфильмы. 8.10 «Кумсагат». Спортивные новости. 8.20 «Казахстан-2» представляет... 9.00 «Здоровье». 9.20 «Музей звуков». 9.50 «Энши балапан». 11.00 «Футбол, футбол». 11.20 «Великому Джамбулу — 150 лет». 12.00 «Женщина, семья, ребенок». 12.30 Мультфильмы. 13.00 «Хозяин земли». 13.20 «Великому Джамбулу — 150 лет». Концерт. 14.10 Наше кино. «Жемчуг». Худ. фильм. 16.20 «Семья Харт на диком Западе». Телесериал. 17.10 «Качество». 17.35 «Эн -шашу». 18.00 Международный объектив. 18.20 «Время Народного банка». 18.40 «Добрый вечер!». 19.00 «Неделя». 20.20 «Великому Джамбулу — 150 лет».

К Дню независимости Индонезии

Духовно мы очень близки

Завтра индонезийский народ отмечает 51-ю годовщину своей независимости. Накануне этого события наш корреспондент встретился с Чрезвычайным и Полномочным Послом Индонезии в Узбекистане Сукадара Атмовийото Хонгговогсо и попросил его рассказать о вчерашнем и сегодняшнем дне своей страны, ее связях со странами мира, перспективах сотрудничества с Узбекистаном.

— Более 350 лет Индонезия находилась в колониальной зависимости от Голландии. И на протяжении многих лет ее народ вел изнурительную тяжелую борьбу за свое освобождение. И лишь 17 августа 1945 года она была провозглашена независимой. Однако еще два года индонезийцам с оружием в руках пришлось отстаивать свою независимость в борьбе с голландцами и англичанами. И только в 1949 году Голландия признала суверенитет Индонезии, удерживая при этом под своим господством часть территорий вплоть до 1956 года.

Уставшему от борьбы народу в наследство досталась страна, разрушенная войной. И мы говорим, что по-настоящему наше государство стало развиваться с 1968—1970 годов.

И конечно же, столь долгая упорная борьба нашего народа за свою независимость живет в нашей памяти. Мы очень торжественно и радостно отмечаем 17 августа. Накануне праздника Президент Сухарто обращается к народу, рассказывает о том, что сделано и какие намечены планы на будущее. В ночь на 17 августа мы чтим память погибших.

Вот уже пятьдесят лет ровно в 10 часов утра поднимается над президентским дворцом флаг независимой Индонезии. Именно в это время и именно этот флаг взвился 17 августа 1945 года, возвестив о свободе нашей страны.

Во всех городах, селениях проходят в этот день демонстрации, народные гулянья, спортивные состязания, звучит музыка.

— Господин посол, а как складываются отношения между нашими странами?

— Я считаю, успешно. Духовно мы очень близки друг другу, ведь большинство индонезийцев, так же как и коренное население Узбекистана, исповедуют ислам. Но похожи наши страны не только этим. Узбекистан и Индонезия относятся к странам с переходным периодом экономики, поэтому нам есть чему учиться друг у друга. Обе наши страны стремятся к сохранению мира и стабильности. Мировое сообщество по достоинству оценило инициативу Президента Республики Узбекистан Ислама Каримова по урегулированию таджикско-афганского конфликта.

Наша страна, так же как и Узбекистан, сотрудничает со многими международными организациями. Одно из направлений нашей внешней политики —укрепление взаимоотношений между странами. Визит Президента Узбекистана Ислама Каримова в Индонезию, а затем встреча Президента Сухарто с Исламом Каримовым на узбекистанской земле, подписанные в ходе визитов документы, открыли широкие перспективы для развития сотрудничества.

В Ташкенте еще в 1991 году было открыто представительство крупной индонезийской компании «ПТ Прима Комексиндо», которая два года назад вложила 80 миллионов долларов США в развитие торговых отношений между нашими странами в области пищевой, текстильной, хлопковой промышленности. Сотрудничаем мы и в области туризма. Представительство индонезийской компании «Бактри Групп» активно работает с коллегами из Узбекистана.

В сентябре мы ожидаем открытие прямого рейса Ташкент—Джакарта.

Мысли вслух

В жизни каждого из нас есть собственные памятные даты и праздники. Но все мы — граждане одной страны, поэтому официальные, так сказать, даты мы воспринимаем как свое родное, кровное. Тем более когда речь идет о дне рождении всей страны — Дне независимости.

Можно смело утверждать, что для узбекистанцев этот день стал поистине народным, близким, и не только потому, что он ассоциируется с народными гуляниями, праздничными салютами, но и наводит на глубокие размышления о судьбах страны и своем месте в общем строю, рождает чувство гордости и сопричастности. И это — не просто высокопарные слова, доказательство тому — два письма на одну тему, пришедшие в редакцию практически одновременно. И глубоко символично, что их авторы — ветеран и совсем юная ташкентка. Преемственность, связь поколений — это не пустой звук, это — залог действительно великого будущего государства.

Будьте достойны нашего времени

Наша Родина накануне своего юбилея — 5-й годовщины независимости. Оглядываясь на пройденный страной путь, невольно вспоминаю слова Ислама Абдуганиевича Каримова, сказанные им на второй сессии Олий Мажлиса: «Чувство Родины, понятие Родины для нас должно быть священным, чистым и великим, как алтарь». И еще: «Чувство Родины, переходящее к нам как священное наследие от наших великих предков, пусть превратится в настоящую веру, истинную святыню для наших детей, сегодняшнего и грядущего поколений».

Эти слова, западающие в душу, несут в себе огромный нравственный смысл и общественную значимость. И это действительно так. В годы независимости забота о человеке, его благе и духовности выдвигается на первый план. Внимание к социальным вопросам отчетливо прослеживается в указах Президента, законах, принятых Олий Мажлисом, во всей практической деятельности правительства. Без этого нельзя построить государство с великим будущим. Поэтому мы, ветераны, все свои силы направим на воспитание нашей молодежи, формирование у нее самых лучших качеств, достойных гражданина великой страны. И потому мы идем в школы, училища, на предприятия, в махалли, в трудовые коллективы, где разговариваем с людьми без утайки, по душам.

Недавно на одной из таких встреч один мой молодой оппонент упрекнул меня:

— Вот вы говорите о патриотизме. Но ведь об этом вы говорили и пять, и десять лет назад. В чем же разница?

Если вдуматься, нельзя не заметить, что разница огромная. Эти понятия стали для нас более конкретными, более близки нам. Они сегодня наполнены новым содержанием. К примеру, в свое время мы радовались пуску автозавода в Тольятти. Да, это была радость. Но она не идет ни в какое сравнение с той радостью и вдохновением, которые мы испытываем сегодня в связи с пуском автозавода в Асаке. Потому что это истинно наш, узбекистанский завод, наше достижение. И тут уж, как говорится, ни убавить, ни прибавить, и никакого квасного патриотизма. Это — наша радость. Это — наша гордость. Это — наше достижение.

Сегодня другое время и другие приоритеты. А наша молодежь — люди образованные, инициативные, предприимчивые. Главное — воспитать их настоящими патриотами, и тогда дело созидания и процветания государства будет обеспечено.

Кое-кто сомневается в этом, ссылаясь на то, что молодежь занята совсем другими делами. Да нет же, она нетерпелива, потому что хочется поскорее проявить себя и добиться конкретного результата. Все это правильно. Вот наше поколение история подвергла очень большим и тяжелейшим испытаниям. Но мы все выдержали. Теперь — очередь за молодежью. Наша независимая Родина дает ей все возможности для того, чтобы быть сильной, образованной, духовно богатой. И потому родной Отчизне надо воздать сторицей, упорно и настойчиво трудиться на благо своей семьи и своей республики, которой жить и процветать в веках.

Илья ТЯПУГИН,
ветеран войны, труда и Вооруженных Сил.

Я живу в свободном государстве

Пять лет независимости. Много это или мало? Для меня лично — это почти половина моей сознательной жизни. Тогда, в сентябре 91-го, мне не было еще и восьми лет, но тот день я запомнила навсегда. Радио, телевидение, газеты, люди — все говорили об одном — моя Родина стала независимой, суверенной. Еще не понимая полностью значения этих слов, я шла в школу с особым настроением, с чувством гордости за свою страну, за окружающих меня людей.

Прошло пять лет. За это время все круто изменилось — и в жизни, и в нашем сознании. Значение независимости сегодня проявляется в нашей каждодневной жизни, в наших делах, поступках.

Достигнутые успехи полностью подтверждают слова нашего Президента о том, что узбекский народ способен на великие свершения и что только своими усилиями, собственным трудом мы построим демократическое государство с великим будущим.

Взятый нашей страной курс на всемерное развитие автомобильной промышленности, насколько я понимаю, стал для нас тем кончиком нити, потянув за который, мы обеспечили мощный толчок в развитии промышленности и многих других отраслей.

Определенных успехов мы достигли в сельском хозяйстве. Подтверждением тому может стать создание фермерских хозяйств, передача земель в руки хозяина земли — крестьянина-труженика. Государственная поддержка сельчан проявилась и в улучшении социальных условий их жизни. В села приходят газ, вода, свет, увеличивается число объектов культурно-бытового назначения.

Узбекистан признали более ста государств. Ярким проявлением роста авторитета страны могут служить многочисленные совместные предприятия, занимающиеся не только поставками, но и производством оборудования, товаров народного потребления. Некоторые мои подружки, делясь своими впечатлениями от поездок за рубеж, восхищаются увиденным там, но при этом больше рассказывают об обилии товаров, а не образе жизни наших сверстников. Я, конечно, радуюсь вместе с ними, но не перестаю убеждать их в том, что в скором времени и мы достигнем такого богатства рынка. Но главное ведь не в этом, а в том, что наша республика благодаря политической стабильности занимает прочное место в мировом сообществе.

Пятая годовщина независимости нашей республики совпадает с празднованием 660-летнего юбилея Амира Темура. Насколько я могу судить, подход нашего Президента к решению проблем государственного устройства соответствует тому, к чему стремился наш предок, когда он говорил, что государственная власть должна иметь опору в народе. И превыше всего в обществе — это закон, который обязателен для всех. Следовать этим заветам Темура — значит усваивать и практически воплощать в конкретные дела общечеловеческие ценности. А они — превыше всего и вечны.

Джахон АБДУРАСУЛОВА,
ученица 11-го класса средней школы № 41.

Гонорар по просьбе автора перечисляется на расчетный счет Фонда имени Улугбека.

Ярмарки, ярмарки...

Щедра на витаминную продукцию наша узбекская земля. Убедиться в этом сможет каждый из нас, побывав хотя бы на одной из многочисленных ярмарок-распродаж овощей и фруктов.



— Сейчас мы ведем подготовку к общегородской ярмарке, — рассказывает представитель объединения «Тошшахмевасабзавотсаноат» Н. Ш. Шокиров. — Оборудуем во всех районах торговые ряды, решаем вопросы размещения сельчан, которые прибудут в Ташкент с продукцией своих хозяйств. Каждая конкретная область республики закреплена за районом: Андижанская — за Акмал-Икрамовским, Бухарская — за Яккасарайским, Наманганская — за Хамзинским и так далее. Всего распродажа будет осуществляться в 12 точках. За время ярмарки предполагается реализовать 3910 тонн овощей, 1122 тонны фруктов, 1530 тонн бахчевых. А также 34 тонны зерна, 68 тонн риса, более 40 тонн меда, 408 тонн мяса.

Активное участие в ярмарочных распродажах примут и районные оптово-розничные комбинаты, ПОК-1, 2, 3, 4, 5. Именно здесь производится самая кропотливая работа по приданию продукции соответствующего товарного вида — осуществляется ее сортировка, фасовка. До 100 тонн лука, картошки, фруктов работники плодокомбинатов раскладывают в удобные сетки и потом отправляют в магазины специальным транспортом.

К сказанному остается добавить, что ярмарки организуются на Фархадском, Куйлюкском, Сергелийском, Алайском, Мирабадском, Янгиабадском рынках, а также у метро «Чиланзар», Дворца текстильщиков, в студенческом городке, на аллее Поэтов, на ул. Истиклол. А время их работы — с 20 августа по 30 сентября.

К. ОЛЬГИНА

Дыни, как мед, помидоры, как сахар

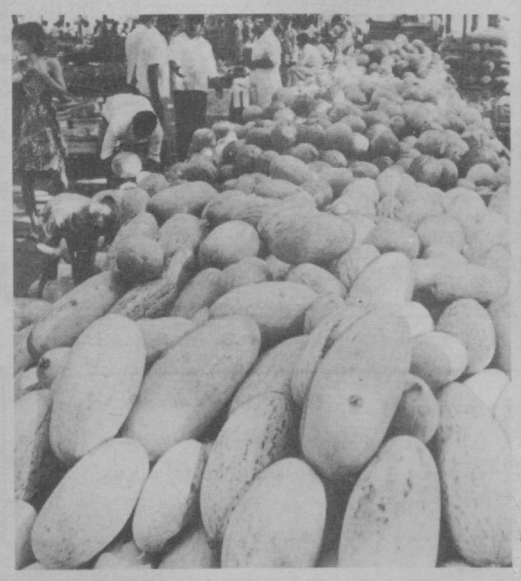

НА СНИМКАХ: приходите на плодоовощные ярмарки, не пожалеете.

Фото Р. ХОДИЕВИЧА.

Вниманию руководителей государственных, совместных предприятий, учреждений, организаций, частных фирм!

Ташкентское городское производственное объединение телефонной связи и радиофикации ведет проектирование и строительство оптических кабельных линий межстанционной связи согласно «Национальной программе реконструкции и развития телекоммуникационной сети Республики Узбекистан на период до 2010 года». Первый этап программы рассчитан на 1996—1997 годы. Предлагаем заинтересованным организациям и ведомствам в целях создания собственной информационной цифровой сети в городе Ташкенте совместное долевое участие в строительстве и эксплуатации современных средств электросвязи.

Ваши технико-экономические интересы будут учтены на этапе проектирования.

Телефон для справок 54-36-73.

Внимание! Внимание! Внимание!

Хамзинский телефонный узел Ташкентского городского производственного объединения телефонной связи и радиофикации перешел с 05.08.96 г. на расчетно-кассовое обслуживание в САКБ «Алока-банк».

В связи с этим доводим до сведения руководителей государственных, совместных предприятий, учреждений и организаций новые банковские реквизиты Хамзинского телефонного узла: р/с 000428345, МФО 172612721 в САКБ «Алока-банк».

Телефон для справок 34-72-21.

Ташкентское городское производственное объединение телефонной связи и радиофикации.

Производственное объединение «Ташгорпассавтотранс»

ПРИГЛАШАЕТ НА ПОСТОЯННУЮ РАБОТУ

в автобусные и таксомоторные парки города:

- водителей категории «ВС» и «Д»;
- мотористов,
- автомаляров,
- автоэлектриков и кондукторов.

Оплата — сдельная, высокая.

Контактные телефоны:

34-62-48,
34-83-51,
с 8.00 до 17.00.

БАЙЕР

Для усиления нашей деятельности в Узбекистане мы ищем срочно лицо, к которому относятся следующие условия.

Описание должности:

1. Разработка плана маркетинга для Узбекистана.
2. Установление и выбор потенциальных клиентов и, соответственно, целевых групп.
3. Переговоры по заключению контрактов с клиентами и ведомствами, подготовка контрактов.
4. Составление банка данных клиентов.
5. Организация и проведение семинаров и симпозиумов.
6. Наблюдение за рынком и конкуренцией, а также доклады об этом.

Профиль кандидатов:

1. Мужчина в возрасте около 30 лет.
2. Медицинское образование.
3. Опыт маркетинга фармпрепаратов.
4. Хорошее владение немецким или английским языками, конечно, русским.
5. Готовность к командировкам и напряженной работе.
6. Водительское удостоверение.
7. Знание персонального компьютера для отчетов и корреспонденции.

Ваше заявление с автобиографией присылайте, пожалуйста, по факсу:

господину Фолкер Экке, главе представительства.

Представительство Байер АГ в Алматы для Центральной Азии. Алматы, ул. Мориса Тореза 152 Ж.

Факс: (3272) 45-52-32.

ДВОРЕЦ «ТУРКИСТОН» 6, 7, 8 сентября в 19.00 ТОЛЬКО ТРИ ДНЯ!

РЭП-КОМАНДА «АЛ-ВАКИЛ»

представляет театрализованное шоу «БОМ-БОШ»

Это просто фантастика!

Спешите в кассу дворца «Туркистон».

Телефоны для справок: 34-99-45, 34-91-51, 75-55-92.

ЧИЛОНЗОР ДЕНТАЛ СЕРВИЗ

Все виды стоматологической помощи: лечение и протезирование, фарфоровые и металло-керамические зубы, имплантанты. Все виды обезболивания.

г. Ташкент. ул. Мукими, 12. метро «Хамза». Телефоны: 783-710, 789-900, 783-153.

Летний клуб-ресторан «Боги шамол»

ПРИГЛАШАЕТ ВАС на 1-й отборочный тур эстрадного конкурса

«ГОЛД СТАР. ТАШКЕНТ-96»,

который состоится 23 августа 1996 г. в 20.00.

В концерте принимают участие молодые исполнители и звезды эстрады. Для зрителей будет проведена лотерея. Обладатели счастливых билетов получат призы от фирмы

«ГОЛД СТАР».

Продюсер эстрадного конкурса — Геннадий Турчанинов.

Наши телефоны: 34-53-96, 34-40-31.

АССОЦИАЦИЯ БУХГАЛТЕРОВ И АУДИТОРОВ РЕСПУБЛИКИ УЗБЕКИСТАН

В НОВОМ УЧЕБНОМ ГОДУ ВОЗОБНОВЛЯЕТ ОБУЧЕНИЕ С 9 СЕНТЯБРЯ 1996 года НА ПОСТОЯННО ДЕЙСТВУЮЩИХ КУРСАХ:

- НАЧИНАЮЩИХ БУХГАЛТЕРОВ — 3 мес.
- ПОВЫШЕНИЯ КВАЛИФИКАЦИИ БУХГАЛТЕРОВ — 3 мес.
- ЛИЦЕНЗИРОВАННЫХ АУДИТОРОВ — без отрыва от производства — 3 мес., с отрывом от производства — 1 мес.
- ГЛАВНЫХ БУХГАЛТЕРОВ, ФИНАНСОВЫХ ДИРЕКТОРОВ ДЛЯ ИНОСТРАННЫХ И СОВМЕСТНЫХ ПРЕДПРИЯТИЙ — 6 мес.
- БУХГАЛТЕР ПО НАЛОГАМ — 3 мес.
- КОМПЬЮТЕРЫ В БУХГАЛТЕРИИ — 1,5 мес.

В ЦЕЛЯХ ПОВЫШЕНИЯ ПРОФЕССИОНАЛЬНОЙ ЗАЩИЩЕННОСТИ РАБОТНИКОВ УЧЕТА И КОНТРОЛЯ АССОЦИАЦИЯ ПРОВОДИТ:

- АБОНЕНТСКОЕ ОБСЛУЖИВАНИЕ ПРЕДПРИЯТИЙ ПО ИНФОРМИРОВАНИЮ ОБ ИЗМЕНЕНИЯХ В ФИНАНСОВО-ЭКОНОМИЧЕСКОМ ЗАКОНОДАТЕЛЬСТВЕ УЗБЕКИСТАНА (ПОСЛЕДНИЕ ПОСТАНОВЛЕНИЯ И ИНСТРУКЦИИ МИНФИНА, ГОСНАЛОГОВОГО КОМИТЕТА, МИНЮСТА И Т. Д.).
- КОНСУЛЬТАЦИИ ПО БУХГАЛТЕРСКОМУ УЧЕТУ, ОТЧЕТНОСТИ, НАЛОГООБЛОЖЕНИЮ, АУДИТОРСКИМ ПРОВЕРКАМ, ВОПРОСАМ ПРИВАТИЗАЦИИ И АКЦИОНИРОВАНИЯ ПРЕДПРИЯТИЙ (для членов ассоциации — бесплатно).

НАШ АДРЕС: ТАШКЕНТ, НИЯЗБЕК ЙУЛИ, 6 (бывшая Урицкого)

ТЕЛ.: (3712) 34-01-87, 35-72-51.

АООТ «ОДИЛ-ДОН» ТРЕБУЮТСЯ:

- квалифицированный секретарь-референт с умением работы в режиме WORD.
- юрист с умением работы на компьютере
- зам. главного бухгалтера с умением работы на компьютере.

г. Ташкент, ул. Элбек, 37.

Тел.: (3712) 67-53-10, 67-35-08.

Стоматологическая поликлиника ГАЖК «Узбекистон Темир йуллари»

ОКАЗЫВАЕТ ВСЕ ВИДЫ СТОМАТОЛОГИЧЕСКОЙ ПОМОЩИ

на высокопрофессиональном уровне. Форма оплаты любая.

Поликлиника расположена в самом центре г. Ташкента. Ориентир — Национальный банк, Посольство Франции.

Адрес:
ул. Ахунбабаева, 25.

Телефоны для справок:
36-49-79, 59-52-61, 59-67-49, 36-49-14.

Частный бизнес

РАЗНОЕ

- ремонт. перетяжка мягкой мебели. Т. 78-20-85.
- поможем снять, сдать кв-ры. Т. 96-98-17.
- даю кредит под залог авто. Т. 45-23-36.
- ансамбль и ведущего на европейские торжества можно заказать по тел. 21-39-14, 77-64-84.
- видеофотосъемка. Т. 48-20-83.
- щенки колли. Т. 58-09-63.
- Организация продает полиэтилен 277-73. Т. 68-33-53.

Служба срочных объявлений

ПРОДАЮТСЯ

- 2-комн. кв., 4 эт., улучш. план., без посред. Чиланзар-30, д. 14, кв. 11 (Света).
- или меняю дом на квры плюс доплата. Т. 78-52-47.
- недост. дача в р. оз Рохат, уч. 7,5 сот, мощн. вод. эл/нас., эл/дв 3 квт 380 в. шл. бл. станок. Т. 35-69-16, 65-27-66 (Сергей).
- дом под офис возле хореографического училища. Т. 54-54-76.
- план. дом, 7 комн., газ, тел., баня, канализация. Т. 53-53-94.
- 4-комн. кв. улучшен. планировки, м. Юнусабад, кв-л 15, д. 50, кв. 1. Т. 22-36-38.
- 4-комн. кв. Лисунова-1, панельный, 4 этаж. Т. 97-12-84.
- 3-комн. кв. в кирп. доме, гараж, Ц-6. Т. 35-67-13.
- автомобиль «Газель» бортовая, цельнометаллическая, мотоцикл «Урал». Т. 43-10-98.
- 1-комн. кв. на Актепа. Т. 45-28-96, 2-я пол. дня.
- или меняю на кварт. в центре 2-этажн. коттедж с земельн. участком в «профессорском» городке. Т. 34-57-77.
- СРОЧНО 3-комн. кв., пл. Дружбы народов, авто «Хундай» XI син. металлик, 94 г. выпуска, или меняю на квартиру, магазин. Т. 45-24-88, 77-66-39.
- 1-комн. кв., Чиланзар, по лин. метро и дача. Т. 78-31-33.
- 4-комн. плановый дом, участок 3,5 сот, Мирабадский р-н. Т. 55-11-79.
- «ВАЗ-2108». Т. 60-15-94.

СДАЮ

- кв. Юнусабад-4. Т. 60-15-94.
- или продаю 3-комн. кв. м. «Ташкент». Т. 56-81-33, 77-09-74.

ОБМЕН КВАРТИР

- 3-комн. кв. в Фергане, кирп. дом улуч. планировки на 2-комн. кв. в Ташкенте. Т. 68-99-22.
- участок на коттедж, 8 соток, со срубом дом 6Х10, 2 эт., 6Х6 в курортной зоне, г. Барнаул, р-н Южное на кву, дом в Ташкенте по договоренности. Код в Джизаке 8-37222. Т. 4-16-50.
- участок 7 соток в Назарбеке на участок в А.- Икрамовском, Шайхантаурском и Чиланзарском р-нах. Т. 75-19-42.

КУПЛЮ

- ч/б и ЦВ телев. 4,5 кол. холод., шв. маш. Т. 74-71-02.
- шв. маш. всех марок, холод, ТВ, в/маг., мебель. Т. 75-28-68, 74-68-56.
- коллекцию почтовых марок. Т. 63-78-59.
- ТВ цв. и ч/б раб. и нераб., кинескопы б/у, шв. маш. Т. 76-49-36.
- авто «ВАЗ» недорого, можно неиспр. Т. 68-37-72.
- ТВ цв. и ч/б, шв. маш в любом сост. Т. 74-30-65.
- 1 или 2-комн. кв. Т. 74-30-65.
- швейные машины любых марок. Т. 98-05-83.
- 1 или 2-комн. кв. на Юнусабаде, помогу с оформлением. Т. 21-47-77.
- ТВ, кинескоп, шв. маш., хол. Т. 54-62-37.
- 4-комн. кв. в центре без посред. Т. 76-13-12.

РАЗНОЕ

- АОТ «Востокэнерготеплоизоляция» переобразована в АООТ «Востокэнерготеплоизоляция».
- РАБОТНИКИ ЧФ «Лавандо-сервис» и ЧФ «Сор Ген А л», убедительно просим вас выслать копии документов по вашей работе с фирмами ЧФ «Давид Вассерман», ООО «Фарт», ООО «Жакон», ЧФ «Белый орел», МП «Экономия» по адресу: Ташкент-7, ул. Авиахима, 52.

УТЕРЯННЫЙ

- аттестат № 059292, выданный 25 июня 1976 года школой № 210 г. Ташкента на имя Аманова С. Н., СЧИТАТЬ НЕДЕЙСТВИТЕЛЬНЫМ.

ГЛАВНОЕ УПРАВЛЕНИЕ НАРОДНОГО ОБРАЗОВАНИЯ г.ТАШКЕНТА
ПРОФЕССИОНАЛЬНО-ТЕХНИЧЕСКОЕ УЧИЛИЩЕ № 10
ОБЪЯВЛЯЕТ ПРИЕМ УЧАЩИХСЯ
на 1996-97 учебный год
по профессиям:

— портные индивидуального пошива,
— парикмахеры широкого профиля,
— кондитеры,
— повара,
— слесари бытовой техники по ремонту холодильников.

Принимаются юноши и девушки в возрасте 15 лет и старше с образованием 9—11 классов. Срок обучения 1—2—3 года.

Принятые обеспечиваются стипендией в размере от 734 до 916 сумов в месяц.

Заявление о приеме подается на имя директора. К заявлению прилагаются: свидетельство о рождении или паспорт, свидетельство об образовании или аттестат, медицинская справка, справка с места жительства, справка с места работы родителей, автобиография, 6 фотокарточек (3х4).

Адрес училища: 700098, г.Ташкент, Сабир-Рахимовский район, массив Каракамыш 1/2, дом 20.

Автобусы: 42, 43; трамвай 27, остановка «Школа», троллейбусы: 10, 21, 25; трамвай 18 — конечная, «Каракамыш 1/4».

Д/с № 415 Юнусабадского района ТРЕБУЮТСЯ:

- Музработник.
- Воспитатели.
- Прачка — 50% надбавка.

Обращаться: Ц-4, тел. 34-04-46.

ООО «Анора СА» Яккасарайского района г. Ташкента ЛИКВИДИРУЕТСЯ

Претензии принимаются в течение месяца со дня опубликования объявления по адресу: ул. Усмана Насыра, 46.

Коллектив редакции газет «Тошкент оқшоми» и «Вечерний Ташкент» выражает искреннее соболезнование заведующей отделом З. М. Агзамходжаевой по поводу кончины ее сестры

РЫКОВОЙ Хафизы Михайловны.

Коллектив института «УзбекНИПИнефтегаз» НПО «Нефтегазнаука» выражает искренние соболезнования научному сотруднику отдела экономических исследований О. В. Азарову по поводу кончины его отца

АЗАРОВА Владимира Ивановича.

Руководство и коллектив узбекско-американского совместного предприятия «Олимп» выражают глубокое соболезнование зам. генерального директора В. В. Шин по поводу кончины его матери

ПАК Лемары Сергеевны.

УПТК треста «Узбекгидроэнергострой» выражает искреннее соболезнование начальнику отдела стройматериалов Э. С. Скачеку по поводу кончины его матери

СКАЧЕК Марии Федоровны.

Традиции

Что за жизнь без чайханы?

С давних времен неотъемлемой и очень важной частью всего уклада жизни на Востоке является наличие специфического, выражаясь современным языком, заведения системы общественного питания. Это — чайхана.

«Чай не пьешь — откуда силы берешь?» — говорят в народе. В этой поговорке заложен глубокий смысл. Приятно зайти в чайхану после тяжелого трудового дня, особенно после того, когда человек не в меру набегался, поволновался и понервничал. В чайхане все способствует быстрому снятию стрессов. Однако современная чайхана намного отличается от чайханы, которая существовала 80 — 100 лет назад.

В повести «Озорник» классик узбекской литература Гафур Гулям так описывает дореволюционную чайхану: «В большой чайхане Ильхама-чайханщика, что стоит как раз на повороте от молочного ряда в махалле Махкама, играет граммофон, без умолку звучат макомы, ялла, кушики в исполнении Туйчи-хафиза, Хамракула-коры, Ходжи-Абдул-Азиза или ферганских певиц. Тут проводят свободное время байские сыновья из торговых рядов. Они собираются вокруг дастархана, посреди которого на большом медном подносе разложены сахар, миндаль, фисташки, нишалда, оби-нон и ширмой-нон, стоит в посуде варенье, а зачастую красуется и коньяк в соломенных плетенках с изображением ласточки...

Чайханщик — худощавый, по прозвищу Асра — лысый, в легком халате нараспашку, подпоясанном голубым шелковым платком. Через плечо перекинут другой платок, кисейный, в горошек, на ногах — кожаные калоши. Стоит кому-нибудь из гостей крикнуть: «Асра!» или «Лысый!» — он уже тут:

— Что угодно, мулла-ака, чай или чилим?

И не успеешь оглянуться, как снова появляется — с маленьким чайником в одной руке и двумя китайскими пиалушками — в другой, или наполняет табаком головку сверкающего медного чилима, шумно раскуривает и, кланяясь, подает гостю: «Мулла-ака, пожалуйста...».

В наши дни чайхана, конечно, изменила свой вид. Она не похожа ни на какие подобные сооружения, нельзя ее спутать со средневековой темной сумрачной харчевней, нельзя ее сравнить ни с разудалым российским кабаком, ни с современным кафе. Здесь очень своеобразная атмосфера. В чайхане свои законы, здесь не сквернословят, а ведут неторопливые беседы, душевные разговоры. Можно послушать поэта или певца, который под аккомпанемент дутара исполнит свою песню, но больше всего здесь любят состязание острословов. Все это проводится во время чаепития.

Весьма своеобразен ритуал подачи чая: сначала чай пьет из своей пиалы тот, кто разливает его, а затем он начинает одаривать чаем других справа налево из одного чайника, и когда опорожнится один, берут другой. Чай наливают «с уважением», то есть наполняют пиалу наполовину, чтобы не дать гостю обжечься.

Зеленый чай — это удивительный напиток, — он снимает усталость, придает бодрость, поднимает тонус у человека. А чтобы хорошо заварился чай, существует особый способ: после того, как насыпана заварка в чайник и он залит кипятком, необходимо несколько раз переливать заваривающийся чай из чайника в пиалу и обратно. У Миртемира есть такие стихи:

Если переливать раз, он еще не чай,
А поток весенний, мутный сай.
Во второй раз — не прозрачен все ж.
В третий раз — он, вроде, с маслом схож.
На четвертый раз лишь получай
Настоящий чай, зеленый чай.

Вкус заваренного чая во многом зависит от чайханщика. Вообще чайханщик является очень важной фигурой. Это не просто хозяин, это друг. С ним всегда советуются, как провести какое-либо мероприятие в чайхане. Например, здесь иногда по особому поводу готовится плов на большое количество людей. Заранее закупаются рис, хлопковое масло, морковь, специи. И «чайханский плов» — это, без преувеличения, нечто...

В последние годы в Ташкенте появились столовые-чайханы, кафе-чайханы, рестораны-чайханы, но, честно говоря, зачастую это просто предприятия общественного питания, ничего общего не имеющие с обычными махаллинскими чайханами, кроме названия да айванов, устланных коврами и паласами. В ташкентских махаллях сегодня насчитывается несколько сот чайхан, построенных силами самих жителей в старом традиционном стиле и из местных строительных материалов.

Махаллинская чайхана отличается распорядком своей работы от всех прочих: она открыта с утра до позднего вечера. Особенно многолюдно в чайхане бывает в обеденный перерыв и вечером после работы. Здесь редко бывают приїлые посетители. Все знают друг друга.

В махаллинской чайхане обсуждают самые разные вопросы, здесь формируется общественное мнение. Можно услышать и последние новости из жизни махаллы: кто-то купил машину или собирается купить, у кого-то сын или внук родился, к кому-то родственники приехали, кто-то в доме затеял большой ремонт, у кого-то в семье непорядок или по службе неприятности, у кого-то сын или дочь поступили в институт, какой-то сосед пустил квартирантов — интересно, что за люди? Словом, махаллинский «узун кулок» (длинное ухо) работает четко. Говорят тут и о политике, и просто о жизни, советуются друг с другом по самым будничным вопросам: как провести свадьбу и вообще стоит ли женить сына на девушке из другой махалли? В этом случае необходимо отыскать знакомых людей из махалли, где живет девушка, и обязательно о ней и о ее родителях все расспросить. Если возникают какие-то спорные вопросы, их решают старики. Против мнения аксакалов в махалле не пойдешь.

В последние годы в ходе реконструкции города снесены многие махалли, а людям дали квартиры в многоэтажках. Молодые быстро адаптируются в новых условиях, а пожилые люди никак не могут привыкнуть. Поэтому некоторым старикам приходится каждый день ездить в чайхану, построенную в том месте, где ранее находилась махалля, где проходило детство. Ездят для того, чтобы за пиалой чая встретиться с бывшими соседями и друзьями. Тяжело приходится, но ничего не поделаешь, город строится. В новых кварталах люди начинают объединяться по-соседски по принципу старых махаллей. Учитывая это, проектировщики и строители находят место для чайханы и среди многоэтажек, чтобы не приходилось старикам ездить так далеко. Ведь, как поется в песне: «На Востоке... что за жизнь без чайханы?!»

Николай ДИНЬКО.

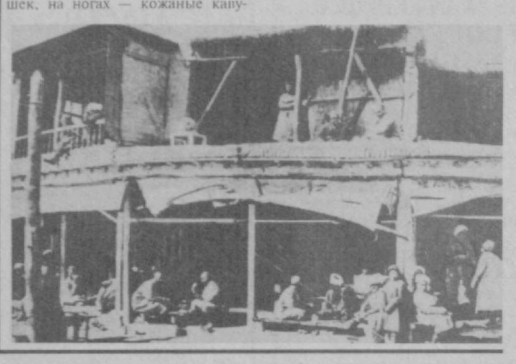

НА СНИМКЕ: так выглядела чайхана в начале века.

Фото из архива.

Бабушка в окошке

Открывайте шире двери!..

ЛЕТО. Каникулы. Бабушки и дедушки, кончайте сидеть у окошка! Звонят, откройте дверь — это внуков везут. Бабушке на радость, дедушке на утешение.

Родители, конечно, детей голодом заморили! Поэтому сначала — отмыть, потом — накормить, затем — прослезиться и опять накормить, после этого всплеснуть руками: как ребенок-то вытянулся! И снова попытаться накормить. И так до тех пор, пока дедушка не стукнет кулаком по столу: стоп, хватит! В народе говорят: «Толстый ребенок — лодырь с пеленок». Внук — это не пищеварительный аппарат, а человек, стало быть, личность. А личность имеет право на развитие. И дедушке с бабушкой усердно и терпеливо надлежит реализовывать это право. На то у них и опыт, и чувство ответственности.

Итак, вперед! Начнем с искусства. Если вашего внука сводить в оперу в возрасте двенадцати лет, то, возможно, в двадцать пять он там и заночует. А это может родить великие шедевры. Если же внук упирается и в оперу не хочет (а что? имеет право!), сводите его в ТЮЗ или кукольный. Там самоотверженные актеры за скромное вознаграждение выкладываются так, будто у них каждый день генеральный, откроется вдруг!

Кстати, в городе проводятся совершенно удивительные выставки. Для нас с вами стараются люди. Не пропустите шанс встретиться с чем-то совершенно удивительным, а то и восхитительным. С динозаврами, например, или местными мастерами бонсая.

После — на стадион. «Внимание! Приготовиться! На старт!». Это наша семейная олимпиада. Моложавая бабушка в маленьких шортиках трусцой поспешает за резвыми внуками. А дедушка с упитанным пузцом сидит на трибунах и восхищается: «Какие мы, однако, молодцы!».

Покажите детям настоящую живопись. И попробуйте порисовать все вместе. Окажется, что дед неплохо рисовал в молодости. А у бабушки получатся вдруг такие цветы, что их с руками оторвет музей народного творчества. Найдите на антресолях и повесьте на видном месте карту мира, чтобы дети ощутили земной шар как наш общий дом. Ничего, что карта успела порядком видоизмениться. Так еще веселей! Нука, деда, найди за пять секунд Мексику. А кто назовет столицу Боливии? Победителю — приз!

Бабушка! Дай внучке спицы и покажи, как вяжут крючком и как кладут ровную строчку на машинке. Да, и еще как гладью вышивают.

Сядьте после чая все вместе за стол. Достаньте старые фотографии, письма, медали и грамоты и расскажите внукам свою родословную. Нам есть о чем рассказать! А они пусть запишут и нарисуют генеалогическое дерево вашего славного рода: откуда есть пошла ваша фамилия.

Бабуля побеседует в тишине с внучкой о самом важном, о сокровенном, о том, во что верим, на что надеется, кого любим.

А у деда с внуком — свой разговор. Тут женщины ни при чем. Дед научит внука держать в руках молоток, рубанок и отвертку. Гвоздь заколачивается вот так, а дюбель вбивается так. А сдачу, если тебя побьют, надо давать вот так. «Нет, — скажет ученый внук, — не так, а вот так». «Нет, тогда это будет драка не по правилам», — ответит дед. И у них будет повод поговорить о том, есть ли правила в драке. И о том, что такое мужская честь. «Честь имею!» — скажет дед. И внук это запомнит.

Бабушка расскажет тем временем внучке про Сольвейг, и они слегка погрустят под Грига. Да, перед этим неплохо попросить внучку подмести подъезд и лестницу, потому что слушать песню Сольвейг, когда у тебя лестница грязная — никакого удовольствия.

Научите детей здороваться со взрослыми. «Доброе утро, тетя Маша!», «Ассалому алайкум, ака!». И обязательно улыбаться. И тогда люди ответят: «Доброго дня тебе, сынок! Счастливой дороги, дочка!». И место в автобусе — уступать с почтением. Вот, мол, я молодой, мне и постоять на моих крепких ножках — одно удовольствие!

Ну а если дед тряхнет стариной, починит рыболовные снасти, и они пойдут с внуком на рыбалку с ночевой — это вообще подарок судьбы. Они будут печь картошку, и дед покажет на небе Большую Медведицу и Полярную звезду, над головой раскинется Млечный путь, и будут падать звезды. И пусть вы ничего не поймаете и над вами будут смеяться все головастики в округе, это — ерунда! Главное, внук увидит зеленую реку на рассвете и узнает тайну восхода солнца, научится отличать пшеницу от ячменя, а просто рис от рисовой каши, полюбит белых птиц и запомнит, как переливаются лазоревые перышки на грудке у осторожно хитрой синей птицы сизоворонки.

Нет, что ни говори, а повезло тем, у кого такой молодец супердедушка! И такая мудрая, чуткая и все понимающая супербабушка!

В. ПАЩЕНКО.

И такое бывает

Гюрза с яблоками

Когда ташкентка Марина Халикова отправилась воскресным днем на дачу, она и не подозревала, какое неожиданное и довольно-таки опасное происшествие ее подстерегает.

Выходной прошел, как обычно, в хлопотах на дачном участке. Чем ближе к осени, тем больше хлопот. Уже созрели яблоки, пора собирать урожай. Марина набрала полную сумку душистых, вкусных яблок и повезла дачные гостинцы домой. Вернулась уже поздно. Сумку с яблоками поставила на балкон, решив разобраться с ее содержимым утром.

В утренней суматохе, провожая домашних на работу, Марина как-то не сразу заметила, что канарейка в клетке на балконе почему-то молчит. Только оставшись дома одна и сама собираясь на работу, выглянула на балкон — проверить, как там дела у пернатого жильца, и...ахнула. Все указывало на то, что канарейку кто-то съел! Взгляд упал на сумку с яблоками, и тут хозяйке пришлось ахнуть снова. Вместе с яблоками в дом пожаловала змея! Большая, толстая и, судя по всему, очень недовольная своим неожиданным переселением в городскую квартиру.

Остаться один на один со змеей в малогабаритной квартире — согласитесь, вещь неприятная. К тому же Марина понятия не имела, что за жилицу привезла она с дачи — может быть, ядовитую. Во всяком случае, она резонно рассудила, что если и вступать в поединок со змеей, то в крайнем случае. А вообще-то, это дело мужское.

Срочно вызванный с работы муж и подоспевший на помощь свекор рассудили так же. Змею им удалось поймать. Но убивать ее не стали — видимо, призывы борцов в защиту окружающей среды не пропадают даром, — а посадили в хорошо закрытую посудину и отвезли за город, где и выпустили на волю.

Такой случай рассказал нам директор ПТУ-22 М. Ю. Юнусов. В этом училище работает Марина. Была ли то на самом деле гюрза, как утверждают участники происшествия, или что-нибудь более безобидное — сказать трудно. Но на всякий случай, уважаемые дачники, проверяйте тщательнее свои сумки перед тем, как привезти домой собранный урожай. Такой деликатес, как гюрза с яблоками, может понравиться только тем, у кого очень крепкие нервы.

А. ВОЛОКО.

В КОНЦЕ НЕДЕЛИ

Досье интересного факта

Восемь луковиц за ... пленного

Человечество издавна пользуется пряностями. Пряными называют растения, в органах которых (в листьях, корнях, плодах, корневищах) содержатся ароматические или островкусовые вещества. Их полезные свойства определяются сложным химическим составом, в котором много органических кислот, эфирных масел, фитонцидов, гликозидов, витаминов и других биологически активных веществ.

В настоящее время известно более 200 видов пряных растений.

Все народы всех времен стремились иметь у себя пряности, которые ценились наравне с золотом, серебром, мехами и шелками. Высокая ценность, придававшаяся заморским пряным растениям, заставляла торговцев и купцов древнего мира совершать рискованные, бесконечно далекие по тем временам путешествия. Черный перец, мускатный орех, кардамон и другие пряности доставляли в Европу караваны из Индии. Сколько раз за время долгого пути купцам приходилось платить огромные пошлины, сколько раз ценный груз становился добычей разбойников!

Лук репчатый ценился настолько, что за одного пленного в виде выкупа брали восемь луковиц.

Среди наших обычных специй самого большого внимания заслуживают, кроме лука и чеснока, такие, как укроп, петрушка, хрен. В южных странах, на Кавказе, в Азии широко употребляют пряную зелень, например, тархун, или эстрагон, культивируют мелиссу, базилик (райхон), кинзу (кориандр) и другие растения. В нашем регионе в качестве пряности используют траву зизифору и даже горькую полынь.

Многие пряные травы очень полезны для здоровья, а также ценны как приправы, придающие пище новые вкусовые оттенки. Большинство из них — фитонцидные растения, то есть растения, убивающие не только бактерии, но и грибки, и простейшие микроорганизмы животного происхождения. Это прежде всего лук, чеснок, хрен.

ЧЕСНОК

Чеснок — широко известное многолетнее травянистое растение семейства лилейных, состоящее из 6—40 долек (зубков) с плоскими линейными листьями. Из луковицы вырастает круглый стебель высотой 50—100 см, заканчивающийся зонтиком белых цветков и воздушных луковиц. Цветет в июле-августе.

Чеснок — растение горное. Это столь же древняя культура, как и лук репчатый.

В Египте на строительство пирамид сгоняли тысячи рабов, которым ежедневно давали лук и чеснок, чтобы люди не болели.

В Древнем Риме чеснок входил в обязательный рацион легионеров, так как, по мнению римлян, кроме целебных свойств, он обладал способностью придавать воинам силу и мужество.

Греки и славяне в древние и средние века считали чеснок незаменимым средством против укусов ядовитых змей. Поэтому они называли его «змеиной травой».

Чеснок отличается сильным бактерицидным действием. Его фитонциды легко убивают такие опасные болезнетворные микробы, как туберкулезная и дифтерийная палочки, стрептококки, и многие другие.

Недавно была разработана иммуноповышающая добавка на основе порошкообразного чеснока с различными компонентами, приготовленная в виде таблеток «Алисат» или «Аликор». В разработке препарата были использованы натуральные продукты на основе древнерусских рецептов, забытых на протяжении более чем 300 (!) лет и позже вновь восстановленных. В древних летописях препарат, пользовавшийся большим спросом у знатных людей и воинов, описывается как «царское снадобье». Он избавляет (предупреждает и помогает) от большинства болезней, повышает иммунитет, снижает риск различных простудных, инфекционных, онкологических и других заболеваний. К тому же предохраняет от атеросклероза, инфаркта и инсульта, повышает потенцию и создает эффект омоложения.

И все-таки основное назначение чеснока — пищевое. Он и специя, и пряность. Всего один накрошенный зубец придает блюдам аппетитный привкус и запах. Характерный острый вкус и сильный запах обусловлены эфирным маслом. По химическому составу чеснок богаче репчатого лука, в нем больше углеводов, азотистых веществ, минеральных солей.

ЛУК РЕПЧАТЫЙ

Лук репчатый — овощное растение семейства лилейных со сплющенно-шаровидной луковицей. Листья прикорневые, трубчатой формы.

Посеянные семена (лук-чернушка) к концу первого года вырастают в маленькие луковички, их называют лук-севок. На второй год луковица достигает своего полного роста и получает новое имя — лук-репка. На следующий год лук-репка дает стебель полый, трубчатый, который заканчивается беловатым шаровидным соцветием.

Лук родом из краев с резкой сменой климата, он привычен к тому, чтобы жарким летом «уйти на покой» — в виде луковицы. Вот почему зеленый лук такой скороспелый — «выгоняется» за 25—30 дней.

Лук с древнейших времен (за 4000 лет до нашей эры) известен у разных народов, особенно на Востоке. Он был в употреблении в Древнем Египте, у древних греков и римлян. Последние считали, что сила и мужество солдат увеличиваются при употреблении лука, и обязательно включали его в пищевой рацион. В Египте лук почитался священным растением. Поэтому пучки лука часто находят в саркофагах древнеегипетских фараонов.

В средние века во всех странах глубоко верили в чудодейственную силу амулетов, которым приписывалась сверхъестественная способность охранять человека. Так, английский король Ричард Львиное Сердце носил на шее луковый амулет.

В России в годы, когда свирепствовали разные болезни, в каждой избе вывешивались связки лука. Народ верил, что лук защищает людей от болезней, и верил, как оказалось позднее, не зря.

У лука особые вкусовые и необычные биологические свойства. Разнообразное пищевое и медицинское использование лука связано с его химическим составом. Эфирное масло лука имеет характерный запах — резкий, острый и оказывает раздражающее действие на слизистые оболочки глаз и верхних дыхательных путей.

В умелых руках кулинара лук становится непременным компонентом многих блюд.

Всего выращивают более 70 сортов репчатого лука. Независимо от того, какой лук растет в наших краях, надо принять к сведению, что медицинская норма составляет 7 килограммов в год на взрослого.

Н.ПЕТРОВ.

Концерты

И разбудить уснувшие души...

На днях в Доме культуры имени Х. Алимджана состоялся музыкально-поэтический концерт композитора-исполнителя, лауреата фестивалей авторской песни Люси Азизовой и ташкентской поэтессы Тамары Сологуб.

Это, казалось бы, незначительное событие в жизни города стало поистине настоящим праздником для любителей авторской песни и поэзии, своеобразие которого дополнял необычный сценический фон — детский хореографический ансамбль «Золушка», руководит которым Люся Азизова, хореограф по специальности. И как в жизни она весьма успешно соединяет профессии педагога и хореографа, композитора и певца, так и в своем творчестве объединяет и классику, и фольклор, и эстраду. Песни на стихи Тамары Сологуб в ее исполнении приобретают новое звучание, но при этом сохраняют все нюансы, оттенки ее самобытной поэзии, в которой она пытается решить извечно мучающие поэтов вопросы истинности бытия, любви, смысла жизни, непреходящих ценностей. Но сам подход к этим проблемам неординарен, чем и отличается творчество поэтессы. Звучавшие стихи в исполнении автора, пожалуй, могут разбудить даже уснувшие души равнодушных к поэзии людей.

Второе отделение концерта было посвящено выступлениям известных ташкентских бардов. Неудачных выступлений не было, но хочется особо отметить виртуозную игру на гитаре, тексты песен, музыку и прекрасный голос Эдуарда Нурханова, который в конце вечера сделал сообщение, обрадовавшее всех присутствующих о том, что в скором времени в Ташкенте открывается бард-кафе. И мы регулярно сможем слушать выступления ташкентских исполнителей авторской песни, знакомиться с новыми талантами.

В. ГОЛУБЕНЬКИЙ.



Ах, как вкусно!

Фото Р. Шарипова.

Народная медицина

Незаменим в жару и целебен

В НАРОДНОЙ медицине очень крепкий и сладкий (с сахаром) горячий чай с молоком применяют как противоядие при отравлении лечебными препаратами, наркотиками, алкоголем.

ТЕПЛЫЙ чай средней заварки с лимоном, черным перцем и медом хорош как мочегонное и потогонное средство при простудных заболеваниях дыхательных путей и легких.

КРЕПКИЙ охлажденный настой смеси зеленого и черного чая с добавлением небольшого количества виноградного сухого вина (чайная ложка на стакан) — средство для промывания глаз при воспалении век, засорении слизистой оболочки, а также конъюнктивитах.

СОК свежего чайного листа, экстракт чая или растертый в порошок сухой чай могут служить средством от ожогов.

ЖЕВАНИЕ сухого зеленого чая хорошо помогает от тошноты и при сильных позывах на рвоту у беременных женщин, при укачивании в автомашине.

Кроссворд

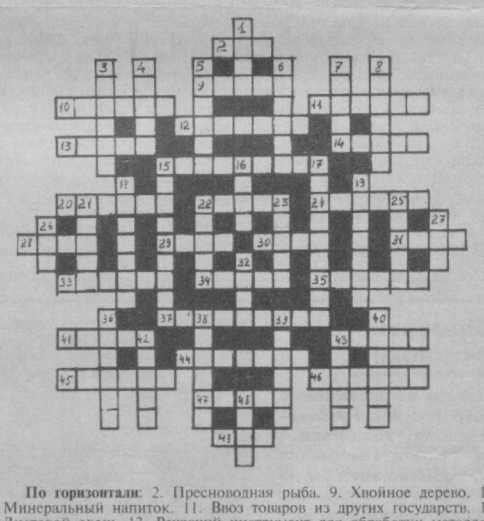

По горизонтали: 2. Пресноводная рыба. 9. Хвойное дерево. 10. Минеральный напиток. 11. Ввоз товаров из других государств. 12. Листовой овощ. 13. Режущий инструмент для обработки металлов. 14. Составная часть электродвигателя. 15. Вражеский лазутчик. 20. Город на Черноморском побережье Украины. 22. Отара овец, стадо коров, ... лошадей. 24. Овощ, используемый для приготовления киселей, компотов. 28. Представитель мусульманского духовенства. 29. Остров в Японии. 30. Город — столица европейского государства. 31. Металлический ящик для хранения ценных бумаг, денег, драгоценностей. 33. Крупное травоядное животное доледникового периода. 34. Драгоценный камень. 35. Химический элемент таблицы Менделеева. 37. Природный золотой слиток. 41. Река в Узбекистане. 43. Шведский химик XVIII века, определивший состав воздуха. 44. Северная полярная область земного шара. 45. Пустыня в Африке. 46. Часть материка Евразии. 47. Французская киноактриса. 49. Чародей, волшебник.

По вертикали: 1. Прохладительный напиток. 3. Пол, уложенный деревянными плитками. 4. Мусульманский пост. 5. Часть суши, окруженная водой. 6. Древнее китайское строение. 7. Бахчевая культура Африки. 8. Частица атома. 15. Редкий лакомый продукт питания. 16. Мелкие волны на водной поверхности. 17. Растение, кустарник, упоминаемый в названии романа Маккалоу. 18. Народный артист Узбекистана. 19. Насекомое, издающее трели. 21. Героиня из узбекской народной сказки. 22. Кулинарный продукт для изготовления мучных изделий. 23. Техническое средство для перекачки воздуха, жидкостей. 25. Прозвище, данное гипотетическому чудовищу, обитающему в озере Лох-Несс, Англия. 26. Производственное помещение на предприятии. 27. Самое крупное озеро в Австралии. 32. Дикое животное семейства кошачьих. 36. Земляной орех. 38. Крупная африканская птица-санитар. 39. Работник телевидения и радио. 42. Ценный пушной зверек. 43. Дворняжка. 48. Испанская футбольная команда.

Составил Александр КРАВЧЕНКО.

Ответы на кроссворд в № 91.

По горизонтали: 4. Абрек. 9. Патиссон. 10. Разворот. 12. Утес. 13. Айсберг. 14. Египет. 15. Флирт. 16. Рембо. 17. Разброд. 22. Агрохимия. 23. Фридман. 26. Лягушка. 28. Понедельник. 31. Завирушка. 32. Привада. 35. Коньки. 37. Дерево. 38. Асама. 40. Абрахамс. 42. Нефть. 43. Ефим. 44. Страдивари. 45. Ирокез. 46. Ярлык.

По вертикали: 1. Таутология. 2. Писсарро. 3. Устав. 4. Анестезия. 5. Краги. 6. Измена. 7. Пони. 8. Полено. 11. Дерби. 18. Блажь. 19. Дурак. 20. Дискриминация. 21. Орден. 24. Джефри. 25. Конкуренция. 26. Лежак. 27. Ухарь. 29. Индемнитет. 30. Бундестаг. 33. Васнецов. 34. Свифт. 36. Орбита. 39. «Бьюик». 41. Арат.

Ответы на кроссворд, опубликованный в № 94.

По горизонтали: 1. Торшер. 4. Кресло. 7. Репс. 8. Руно. 9. Лента. 12. Снасть. 13. Звонок. 14. Кровля. 16. Молоко. 19. Чашка. 21. Мыло. 22. Каша. 23. Шаньга. 24. Рябина.

По вертикали: 1. Термос. 2. Репа. 3. Ремень. 4. Картуз. 5. Стул. 6. Окорок. 10. Яства. 11. Вобла. 14. Кишмиш. 15. Яранга. 16. Миксер. 17. Ограда. 18. Блин. 20. Санки.

Главный редактор Э. М. ЭРНАЗАРОВ.

Вечерний Ташкент

Учредитель-хокимият г. Ташкента

Газета зарегистрирована в Госкомпечати Республики Узбекистан. Регистрационный № 10

Адрес редакции: 700000, г. Ташкент, ГСП, ул. Матбуотчилар, 32.

Телефоны: отдел писем ~33-29-70; Отдел рекламы и объявлений ~ 33-08-74

Ответственность за достоверность сведений в рекламе и объявлениях несет рекламодатель.

По вопросам доставки обращаться в почтовые отделения по месту жительства или в отдел эксплуатации ГСП "Тошкент почтаси" по телефону 33-74-05

Способ печати ~ офсетный. Формат ~ А-2. Объем ~ 2 п. л. Индекс ~ 64691.

Типография издательско-полиграфического концерна «Шарк». Адрес предприятия: ул. Бунок Турон, 11.

Заказ Г- 0433. Тираж 9523. Выходит по понедельникам, средам, пятницам.

Газета набрана и сверстана на компьютере IBM.

123456