Счастья и мира тебе на пути независимости, моя Родина!

Общественно-политическая городская газета

Вечерний Ташкент



Газета выходит с 1 июля 1966 года

№ 102 (8.837) ◆ Среда, 28 августа 1996 года ◆ Цена свободная

Сердечные поздравления



Его Превосходительству господину Исламу Каримову,
Президенту Республики Узбекистан

Уважаемый Ислам Абдуганиевич!

Примите сердечные поздравления по случаю пятой годовщины независимости Узбекистана.

С удовлетворением хочу отметить, что российско-узбекистанские отношения неизменно строятся в духе равноправия, взаимного уважения, с учетом исторически сложившейся близости наших народов, их стремления к сохранению и развитию всесторонних связей.

Убежден, что углубление дружественного партнерского сотрудничества между нашими странами — важный фактор экономического прогресса, укрепления Содружества Независимых Государств, надежного обеспечения мира и безопасности в Центральной Азии.

Желаю Вам и народу Узбекистана счастья и благополучия.

С уважением,
Б.Ельцин,
Президент Российской Федерации.

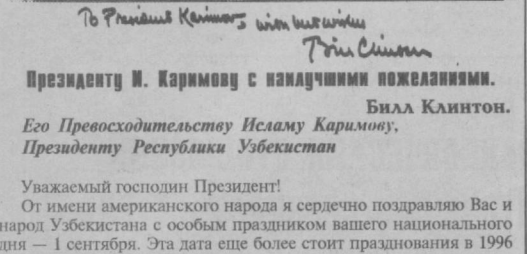

Президенту И. Каримову с наилучшими пожеланиями.
Билл Клинтон.

Его Превосходительству Исламу Каримову,
Президенту Республики Узбекистан

Уважаемый господин Президент!

От имени американского народа я сердечно поздравляю Вас и народ Узбекистана с особым праздником вашего национального дня — 1 сентября. Эта дата еще более стоит празднования в 1996 году, так как она означает пятую годовщину со дня провозглашения Узбекистаном независимости и достижений вашей страны с тех самых пор.

Как я отметил во время нашей встречи 26 июня в Белом доме, Соединенные Штаты придают высочайшее значение независимости, демократическому развитию, открытости для мира и процветанию Узбекистана. Мы приветствуем энергичную роль Узбекистана в поддержке регионального сотрудничества и надеемся построить еще более близкие двусторонние отношения через весь круг наших взаимных интересов.

Искренне,
Уильям Дж.Клинтон.
Президент США.

Стабильность и реформы

Вчера в Доме приемов Министерства иностранных дел Республики Узбекистан состоялась презентация книги Президента Ислама Каримова «Стабильность и реформы». Как уже сообщалось, данная книга издана в международном издательстве «Палея» в серии «Вожди народов. XX век». 7 августа в Москве прошла ее презентация.

Издание этой книги еще одно признание дальновидной внешней и внутренней политики, проводимой Президентом Узбекистана. В нее включены речи и доклады главы нашего государства, а также штрихи к портрету Ислама Каримова.

Выступившие на презентации Чрезвычайный и Полномочный Посол России в Узбекистане Ф. Ф. Сидорский, издатель книги, руководитель международного издательства «Палея» Н. Л. Мишин, министр высшего и среднего специального образования республики О. У. Салимов отметили, что глубокие идеи, изложенные в книге Ислама Каримова, являются убедительным свидетельством правильности выбранного Узбекистаном пути и служат примером для других стран, осуществляющих реформы.

В презентации новой книги Ислама Каримова приняли участие представители общественности, средств массовой информации, дипломатического корпуса, аккредитованные в Ташкенте.

В презентации приняли участие министр иностранных дел А. Комилов и председатель Госкомпечати республики Р. Шагулямов

Соб. инф.

Высокие награды

Указом Президента Республики Узбекистан И. А. Каримова от 26 августа с. г. в связи с пятилетием независимости Республики Узбекистан группа работников науки, культуры, народного образования и других сфер общественной деятельности награждена орденами и медалями Республики Узбекистан, в том числе по городу Ташкенту:

ОРДЕНОМ «МЕХНАТ ШУХРАТИ»

Рахматова Фарогат — актриса Узбекского государственного музыкального театра имени Мукими

Рахимов Иброхим Абдурахимович (Иброхим Рахим) — народный писатель Узбекистана

Хамидова Манзура — актриса Республиканского театра юного зрителя имени Ю.Ахунбабаева

Гофуров Махмуджон — актер Узбекского государственного музыкального театра имени Мукими

ОРДЕНОМ «СОГЛОМ АВЛОД УЧУН» I СТЕПЕНИ

Дехкон-Ходжаева Назминса Абдуллаевна — директор Республиканского научного центра микологии и протозоидных заболеваний Министерства здравоохранения

Каримова Деля Фахритдиновна — заведующая кафедрой Ташкентского института повышения квалификации врачей

ОРДЕНОМ «СОГЛОМ АВЛОД УЧУН» II СТЕПЕНИ

Павлова Лариса Михайловна — главный специалист спортивного отдела Национального олимпийского комитета

— за личный вклад в укрепление дружбы, взаимопонимание и согласие представителей всех наций и народностей, проживающих в Узбекистане

ОРДЕНОМ «ДУСТЛИК»

Агзамов Гани — председатель схода граждан махалли имени А.Набиева Сабир-Рахимовского района, народный артист Республики Узбекистан

Бессарабова Людмила Петровна — актриса Ташкентского государственного театра оперетты

Даминов Тургунпулат Обидович — ректор 1-го Ташкентского государственного медицинского института

Джураев Тухтамурод Джураевич — президент Академии наук Узбекистана

Кильдеев Ильдар Ахмедович — руководитель учебного центра телекоммуникаций Центральной Азии при Ташкентском электротехническом институте связи

Окмирзаев Сайфулла — председатель махаллинского благотворительного фонда Мирзо-Улугбекского района

Ромиев Комил Гарипович — фотокорреспондент Союза театральных деятелей Узбекистана

Салимов Окил Умурзокович — министр высшего и среднего специального образования Республики Узбекистан

Хомирик Владимир Кириллович — вице-президент Федерации центра инженеров Республики Узбекистан — председатель грузинского культурного центра «Мегоброба» («Дружба»)

Шогуломов Рустам Шомуродович — председатель Государственного комитета по печати Республики Узбекистан

Шкарин Александр Иванович — оператор государственно-акционерной компании «Узбеккино»

Юсупов Махамаджон — поэт, консультант Союза писателей Узбекистана

Гуломова Дилбар Мухаммадхоновна — председатель Комитета женщин Узбекистана — заместитель премьер-министра Республики Узбекистан

— за самоотверженный труд и большие достижения в развитии экономики, науки и культуры страны, в воспитании молодого поколения в духе патриотизма и верности национальной независимости

МЕДАЛЬЮ «ШУХРАТ»

Абдижамалова Турсунгул — корреспондент информационной программы дирекции «Ахборот» Узбекской телерадиокомпании

Абдулхаирова Роза Халитовна — танцовщица гастрольно-концертного объединения «Узбекнаво»

Аликулов Алишер Махмудович — художник

Ахмедов Анварджон Ахаджонович — аспирант кафедры «Математическое моделирование» Ташкентского государственного университета, стипендиат Президентской стипендии Республики Узбекистан за 1994-95 учебный год

Аюпов Шавкат — главный консультант аппарата Президента Республики Узбекистан, академик Академии наук Узбекистана

Бабаходжаев Сраджеддин — заведующий лабораторией Научно-исследовательского института эпидемиологии, микробиологии и инфекционных заболеваний Министерства здравоохранения Республики Узбекистан

Бокиев Набиджон Абдуганиевич — заведующий отделом газеты «Ватан»

Джумаев Рустам Зиятович — заместитель директора Института стратегических и региональных исследований при Президенте Республики Узбекистан

Зиеев Азамат Хамидович — старший научный сотрудник Института востоковедения имени Абу Райхана Беруни Академии наук Республики Узбекистан

Махмудов Мансур Мансурович — режиссер студии мультипликационных фильмов при государственно-акционерной компании «Узбеккино»

Мирзаеров Уктам Хайруллаевич — заведующий секретариатом Национального информационного агентства Узбекистана

Мирзалиева Санам Суннатуллаевна — студентка Ташкентского государственного института востоковедения, стипендиатка Государственной стипендии имени Алишера Навои

Мухамеджанов Шомахмуд Шохадиевич — старший научный сотрудник Института востоковедения имени Абу Райхана Беруни Академии наук Республики Узбекистан

(Окончание на 3-й стр.).

Знакомство с ходом строительства музея

В далеком прошлом великий Амир Темур на фасаде величественного дворца Аксарай повелел написать: «Если сомневаешься в нашей силе, приди и осмотри возведенные нами здания». Строящийся в честь 660-летнего юбилея Сахибкирана в столице Государственный музей истории Темуридов тоже является свидетельством того, что независимый Узбекистан обретает новую силу.

Сооружение этого объекта будет завершено в кратчайший срок и сдано накануне празднования юбилея Сахибкирана. В настоящее время генеральный подрядчик — корпорация «Тошкентуйжойинвестқурилиш» закончила строительство здания музея. Здесь также смонтированы инженерные сооружения, системы вентиляции и освещения, начали работать фонтаны. Завершаются и работы по благоустройству территории. Последние штрихи в архитектурном оформлении здания музея наносят специалисты отделочного треста корпорации «Тошкентуйжойинвестқурилиш» в сотрудничестве со строителями югославской фирмы «Торсвик». В ближайшие дни в помещениях музея начнется расстановка экспонатов.

Президент республики Ислам Каримов 27 августа ознакомился с ходом ведущихся на этом важном объекте работ. Руководителям организаций, занимающихся строительными и отделочными работами, оформлением здания, были даны соответствующие поручения и рекомендации, с тем чтобы это сооружение всесторонне соответствовало величию нашего предка Амира Темура.

Президента Узбекистана в его посещении строительства сооружения сопровождали премьер-министр У. Султанов, первый заместитель премьер-министра И. Джурабеков, заместитель премьер-министра С. Саидкасымов, хоким города Ташкента К. Туляганов и другие официальные лица.

(УзА).

Обновляющийся и молодеющий Ташкент

Интервью с хокимом города К. Н. Туляговым



— Казим Насырович, мы встречаем пятую годовщину Дня независимости. Что, на ваш взгляд, было главным для страны и ее столицы в этот период?

— Одним из главных моментов, безусловно, является планомерная, последовательная реализация экономических реформ. Первым шагом в городе на этом пути стали приватизация и разгосударствление собственности. Начался процесс в 1992 году с приватизации существующего жилого фонда, которая была завершена в основном в 1993 году. Всего было приватизировано более 280 тысяч квартир, в том числе на льготных условиях — 105,9 тысячи квартир.

С 1993 года началась приватизация предприятий сферы обслуживания. Тогда форму собственности поменяли 627 объектов торговли, 390 объектов бытового обслуживания и 6 предприятий местной промышленности. В течение 1994—1995 годов продолжалась приватизация предприятий торговли, бытового обслуживания и местной промышленности. С конца 1993 года началось разукрупнение монопольных структур, в ходе чего были преобразованы объекты, выходящие из состава акционерных обществ коллективных предприятий системы «Узбександо» и «Узбытсоюза». По состоянию на 1 июля с. г. таких объектов насчитывается 2770, в том числе по «Узбександо» — 2441.

Роль негосударственного сектора становится сегодня доминирующей во всех отраслях экономики города. На долю этих предприятий в общем объеме выпускаемой продукции приходится 74,6 процента, бытовых услуг — более 78 процентов, 91,8 процента товарооборота.

Но хочу отметить особо: приватизация — не самоцель. Важно, какие формы принимают приватизированные объекты, насколько эффективна их работа, какой вклад они вносят в экономику. Основное внимание уделяется регистрации и функционированию акционерных обществ, созданных на базе приватизированных предприятий. В первом полугодии с. г. зарегистрировано 38 АО, реализовано почти 245 тысяч акций на сумму, превышающую 230 млн. сумов, а с момента создания фондового рынка реализовано около 442 тысяч акций на сумму 334,7 млн. сумов.

Не менее важным показателем развития экономики являются темпы строительства и реконструкции. Сегодня размах их в городе очевиден. Это было бы невозможным, если бы в выполнение строительной программы не были вовлечены средства министерств, концернов, объединений и предприятий независимо от их ведомственной принадлежности.

Можно смело сказать, что одним из главных достижений за эти годы стало осознание людьми понятия свободы, того факта, что труд каждого оценивается по достоинству. Главное и то, что в республике, в ее столице сохраняется стабильная обстановка. Люди видят, как на глазах меняется облик Ташкента, как хорошеет наш город, их радуют новостройки, новые жилые массивы, широкие современные магистрали, скверы и бульвары.

Но я — реалист и как руководитель городской власти не переоцениваю сделанного. Думаю, что при той помощи, которая оказывается столице Президентом страны И. А. Каримовым и правительством республики, мы могли бы сделать больше. Надеюсь, что до конца года совместными усилиями всех трудовых коллективов города мы сможем добиться еще более высоких результатов и успешно завершить намеченную строительную программу и заложить прочный фундамент для дальнейшего развития всех отраслей экономики Ташкента, повышения благосостояния жителей за счет решения намеченных социальных проблем.

(Окончание на 2-й стр.).





Участникам смотра-конкурса песни «Узбекистон — Ватаним маним»

Уважаемые соотечественники, участники смотра-конкурса!

Сердечно поздравляю всех участников и победителей смотра-конкурса «Узбекистон — Ватаним маним», впервые проводившегося в нашей независимой стране большого праздника песни.

Отрадно, что в этом смотре участвовали тысячи и тысячи талантов, звучали песни о независимости, любви к Родине-матери, лучезарном будущем. Это свидетельствует о том, как изменилось мышление и мировоззрение народа, находившиеся в течение долгих лет под идеологическим гнетом. Это говорит о том, что возродилась древняя слава Узбекистана и узбекского народа.

Жизнь идет, времена меняются, но Родина — вечна. Самое большое счастье — уметь любить Родину, всем своим существом оберегать и воспевать ее. Самые прекрасные и самые задушевные песни — это песни о Родине. Такие песни объединяют народы, призывают их жить в мире и согласии, отдавать все силы делу процветания Родины, беречь и защищать ее как зеницу ока.

Ошибочно считать, что смотр-конкурс завершился, наоборот, он только начинается. Ибо десятки прекрасных песен, созданных во время смотра, покорили сердца нашего народа, стали его бесценным духовным достоянием, откликнулись новым эхом безграничной любви к Родине.

Дорогие друзья!

Дай Бог вам никогда не уставать петь песни, воспевающие Узбекистан. Пусть всегда звучат песни о нашем солнечном крае, его трудолюбивых, гостеприимных, гордых сыновьях и дочерях! Пусть всегда царит мир и благополучие на дарованной нам Аллахом могучей Родине, у которой великое будущее! Пусть всегда будет над ней светлое небо!

Ислам КАРИМОВ,
Президент Республики Узбекистан.

Указ Президента Республики Узбекистан

О ПРАЗДНИКЕ ПЕСНИ «УЗБЕКИСТОН — ВАТАНИМ МАНИМ»

Учитывая, что смотр-конкурс песни «Узбекистон — Ватаним маним» («Узбекистан — Родина моя»), проведенный в связи с пятилетием независимости Республики Узбекистан, стал незабываемым событием в духовной жизни нашего народа и был встречен гражданами государства с большим удовлетворением, поддержан с огромным энтузиазмом, и в целях предоставления широких возможностей для создания на высоком художественном уровне музыкальных произведений и песен, воспевающих наше государство с великим будущим, его великолепный народ-созидатель, душа которого наполнена любовью к человеку, и призывающих оберегать как зеницу ока священную землю Родины, ее независимость, проявлять готовность отдать за нее жизнь:

1. Объявить ежегодно третье воскресенье августа — Днем праздника песни «Узбекистон — Ватаним маним».

2. Кабинету Министров Республики Узбекистан в течение месяца принять соответствующее постановление о подготовке и проведении праздника песни.

И. КАРИМОВ,
Президент Республики Узбекистан.

27 августа 1996 года.

Песня — всегда праздник

Желающих попасть во дворец «Туркистон», чтобы поздравить победителей конкурса «Узбекистан — Родина моя», было так много, что, естественно, вместить он всех не мог.



Как вечный символ прекрасного, доброты к людям красовался на сцене Гран-при — птица счастья Хумо. На сей раз она обрела хозяина, потому что по просьбе мэтров узбекской песни и эстрады, обратившихся к членам жюри, решено было награждать только молодых, отметить юных талантливых исполнителей, приехавших на смотр со всех областей республики. Не были присуждены и первые премии.



Победителям вручал награды заместитель премьер-министра Республики Узбекистан С. Саидкасымов.

Три вторых места заняли: Асатилло Халиков («Узбекистан аскарлари», музыка А. Назарова, стихи А. Обиджона), Роза Кутекеева из Каракалпакстана («Мустакиллик гуллари», музыка Н. Мухамадинова, стихи И. Юсупова) и Бахтиер Умиров из столичной области («Жоним ватаним», музыка У. Хамдамова, стихи У. Шукурова). Три третьих места завоевали Саломат Иброхимова («Узбекистон — Ватаним маним», стихи И. Жиянова, музыка С. Ибрахимова), Павел Борисов (исполнивший свою песню «Мен сени севаман, Узбекистон» на стихи Р. Фархади) и Сафия Сафтарова из Самаркандской области («Ватан ягонадир» на стихи Х. Бобомурадова).

Участников конкурса поздравили спонсоры, представители различных фирм и организаций, фондов.

О значимости смотра хочется сказать словами Президента Республики Узбекистан И. А. Каримова, отметившего, что праздничные мероприятия должны быть такими, чтобы дарить творческим людям вдохновение, дабы они стали им импульсом для создания новых произведений о нашем народе, Родине, независимости. Конкурс «Узбекистан — Родина моя» стал именно таким мероприятием, на нем прозвучали замечательные песни и мелодии об Отчизне. И без сомнения, на эту тему будет сложено еще немало прекрасных песен.

Эльвира АДАЙКИНА.
Фото Рустама ШАРИПОВА.

На конкурс «Родина священна для каждого»

ДЛЯ ТЕБЯ, МОЯ СТРАНА!

Узбекистан накануне знаменательного события — 5-летия своей независимости. За этот сравнительно короткий срок, встав на путь коренных социально-экономических преобразований, республика обрела собственное лицо. Она признана более 150 странами мира, стала полноправным членом ООН, ЮНЕСКО, многих других международных организаций.

Узбекистану есть чем гордиться. Здесь добывается золото первоклассной пробы, разрабатываются мощные месторождения нефти и газа, экспортируется хлопковое волокно, минеральные удобрения, цветные металлы. Растет промышленный потенциал, заложена основа собственного автомобилестроения.

Узбекистан — страна древних и рожденных совсем недавно молодых городов. Всегда и во все времена все лучшее здесь было создано усилиями трудолюбивых людей.

И сегодня народ Узбекистана, представители разных национальностей, профессий и возрастов сделали свой выбор в пользу укрепления демократии на нашей древней и обновленной земле. Они продолжают трудиться для тебя, родная страна!

I. Здесь трудолюбия родник

РАССКАЗЫВАТЬ о многолетней и кропотливой работе этого человека, Ученого с большой буквы можно бесконечно много. Галину Анатольевну Пугаченкову, академика АН Узбекистана, доктора искусствоведения, отличают удивительное научное долголетие, энциклопедические знания, огромная трудоспособность даже сегодня, в ее почтенном возрасте. А еще — неиссякаемое стремление постоянно двигать вперед науку во имя того, чтобы последующие поколения могли вплотную прикоснуться к своим истокам, понять и почувствовать созидательную силу своего народа.

Много интересных и значительных открытий удалось сделать Галине Анатольевне. Ею написаны более 30 книг, 600 научных статей, целый ряд кино- и телесценариев, привлекающих внимание не только специалистов, но и широкого зрителя. Одна из последних книг Г. А. Пугаченковой, увидевшая свет недавно, на узбекском, русском и французском языках, кстати, в переводе автора, рассказывает об архитектуре эпохи великого Темура. Именно в период его правления возводились поражающие и сегодня своим великолепием, стройностью форм дворцы, мечети, медресе. Творения зодчих того времени — живые страницы нашей истории.

— Эта эпоха волновала меня давно, — говорит моя собеседница. — С нею на протяжении всей жизни были связаны многочисленные экспедиции, натурное изучение, в частности дворца Ак-Сарай в Шахрисабзе, мавзолея Ишат-хона, ансамбля Шах-и-Зинда, Чупаната в Самарканде и других памятников искусства древних зодчих. Отрадно, что сегодня народные мастера Узбекистана стремятся следовать лучшим традициям своих предков-созидателей.

Еще работая в институте искусствознания, Пугаченкова загорелась идеей создания специальной искусствоведческой экспедиции. Эта задумка, как, впрочем, и многие другие планы, была реализована на практике благодаря неутомимости и целеустремленности ее характера. С началом работы экспедиции связано одно из открытий, особо вдохновивших ее организаторов и участников.

... То лето, когда начались исследования хочеана (кишлака) недалеко от Денау в Южном Узбекистане, было особенно жарким. Группа археологов, ведущая земляные работы, неожиданно наткнулась на каменные базы.

— Я сразу поняла, — вспоминает Галина Анатольевна, — что здесь было очень древнее и необычное архитектурное сооружение, ведь, как правило, у среднеазиатских построек колонны — деревянные, а эти — каменные. Раскопки продолжались три сезона, а их результатом стало открытие холчеянского дворца, датированного 1 веком до н. э. От этой постройки до наших дней дошли стены, колонны. Когда-то дворец украшали богатейшая живопись и необычная глиняная скульптура, расцвеченная красками. Последняя сохранилась большими участками. Ее отличало высокое качество — несомненное свидетельство работы мастеров с большим опытом. Их стиль испытал, с одной стороны, влияние греческого ваяния, а с другой — отличался местным своеобразием. Эти мастера через облик своего современника сумели передать его характер.

Находки той экспедиции были переданы в музеи искусств Узбекистана и Института искусствознания. И теперь все желающие могут с ними ознакомиться. А Узбекистанская искусствоведческая экспедиция и поныне продолжает свою работу. За прошедшие годы ее участниками сделано немало солидных открытий, давших значительный материал, связанный с древней античной культурой Центральной Азии, которая качественно не уступала культуре Средиземноморья тех же времен. Дело, успешно начатое Г. А. Пугаченковой, теперь продолжают ученики, которых у нее множество. В их числе Э. Ртвеладзе, недавно избранный академиком АН Узбекистана, Б. Тургунов, кандидат наук, выехавший сейчас с экспедицией на очередные раскопки, Э. Исмаилова, доктор искусствоведения, один из наиболее компетентных знатоков восточной миниатюры. Недавно защитила диссертацию по архитектуре Южного Казахстана представительница этой соседней республики Э. Шерденова. Еще одна ученица, занимающаяся историей костюма народов Таджикистана, живет в Душанбе. Много полезного дало общение с ученым-энциклопедистом Г. А. Пугаченковой и другим специалистам, проживающим в самых различных уголках земного шара.

— И хотя я не родилась в Средней Азии, именно ее считаю своей родиной, — говорит Галина Анатольевна. — Узбекистан близок мне своей культурой, народным духом. Его земля благодатна и гостеприимна, люди — добры и душевны. В этом не раз убеждалась во время многочисленных экспедиций. Сегодня Узбекистан идет новым курсом реформ. А о том, что он верный, свидетельствуют политическая стабильность, преобразования в экономике, движение вперед.

Ее заслуги как ученого отмечены по достоинству. А в прошлом году к врученным орденам прибавился еще один — орден «Золотые пальмы», утвержденный Наполеоном в 1808 году специально для того, чтобы отмечать ученых-гуманитариев. Наверное, подумалось мне после нашей встречи, такие, как она, и питают свой энергией, творческим талантом все новые и новые поколения.

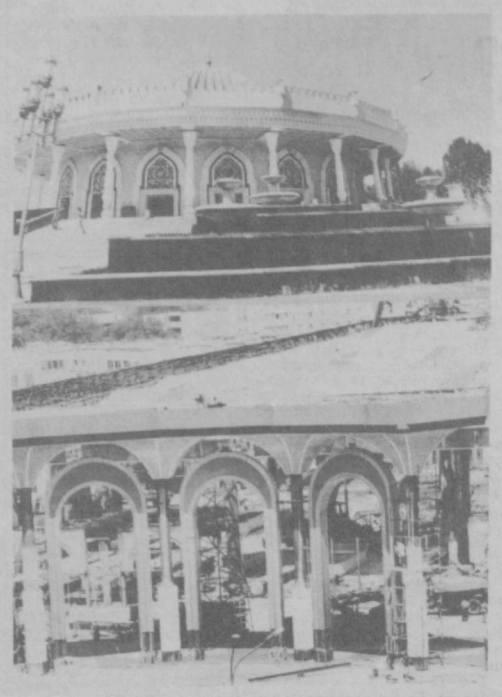

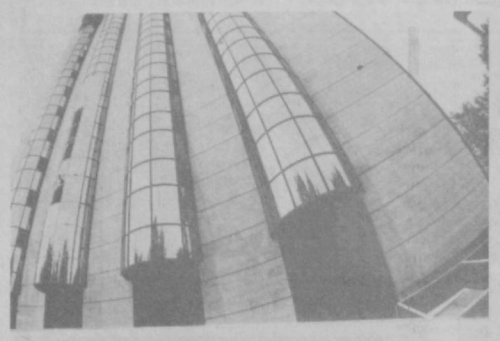



Обновляющийся и молодеющий Ташкент

(Окончание. Начало на 1-й стр.)

— В преддверии праздника Ташкент украсило немало уникальных объектов. О них постоянно писали «Вечерки». Но все же хотелось бы, чтобы вы подробнее рассказали о проделанной работе по застройке и благоустройству города.

— Может быть, повторюсь, но скажу, что Ташкент сегодня — это огромная строительная площадка, и это видят все. За 7 месяцев текущего года на строительство объектов города направлено 18,3 млрд. сумов, в том числе в сферу материального производства — 48,3 процента от общего лимита капвложений и 51,7 процента — в сферу нематериального производства. Это позволило нам обеспечить ввод в эксплуатацию жилья в объеме 238,5 тыс. кв. м общей площади, водопроводных сетей — 35,1 км, канализационных сетей — 19,3 км, магистральных тепловых сетей — 2,6 км и других объектов жизнеобеспечения населения города. Значительные средства направлены на строительство и реконструкцию объектов благоустройства. Это не может не радовать, особенно если вспомнить, что в предыдущие годы существовал так называемый остаточный принцип выделения средств на объекты благоустройства, а потому эта отрасль городского хозяйства была одной из отсталых. Сегодня мы видим новые современные магистрали, связывающие новые жилые массивы с центром города. В старогородской части Ташкента реконструированы улицы Сагбан, Карасарайская, Фароби, Беруни с прокладкой по ним троллейбусных линий. В центральной части города пробиты такие улицы, как А. Кадыри от улицы А. Темура до улицы Хамзы, улица Афросиаб, Тураба Тулы, Фаргона йули. Завершено строительство транспортного тоннеля на пересечении улиц А. Темура и А. Кадыри. Новые современные магистрали появились в районах жилых массивов Сергели, Каракамыш, Бельтепа, Джарарык, Алгоритм и других.

С применением немецкой технологии и техники «Виртген» осуществляется реконструкция улиц Пушкина, Генерала Узакова, Улугбека общей площадью более 100 тыс. кв. метров. В реконструкции улицы Фароби, сквера имени А. Темура принимали участие подразделения концернов «Узавтодор», Министерства водного хозяйства, трестов «Ташметрострой», «Гордорстройремонт», ирригации и озеленения.

В городе разработана и осуществляется программа развития сети городского пассажирского транспорта. Сегодня в столице действуют 114 автобусных маршрутов, 21 трамвайный и 25 троллейбусных маршрутов, 33 линии маршрутных такси. Ежедневно на линии выходят более 2,3 тысячи единиц транспортных средств, которыми в среднем в сутки перевозится более 2 млн. пассажиров. Вместе с тем, как справедливо отмечено в недавнем постановлении Кабинета Министров, городской пассажирский транспорт работает неритмично, много нареканий мы получаем от жителей и гостей столицы. Это развернутое постановление по коренному улучшению транспортного обслуживания населения города является для нас программой действий. Хокимият, со своей стороны, сделает все для того, чтобы обеспечить его выполнение в строго установленные сроки и значительно поднять уровень транспортного обслуживания, обеспечить ритмичную работу всех видов городского пассажирского транспорта.

— На заседании Кабинета Министров Президентом республики Исламом Каримовым была дана высокая оценка работе промышленности Ташкента. Как идут реформы в этой отрасли?

— Действительно, промышленность в текущем году работает стабильно, наращиваются темпы производства товарной продукции и товаров народного потребления. Надо сказать, что и 1995 год промышленность столицы завершила успешно, добившись темпов роста объема производства по сравнению с 1994 годом на 105,3 процента и по производству потребительских товаров — 104 процента. Предприятия города продолжали наращивать темпы производства продукции и в текущем году, добившись по итогам 7 месяцев роста на 121,8 процента, а по производству товаров народного потребления — 148,2 процента. Практически во всех отраслях промышленности наблюдается именно рост производства. Наиболее высокие темпы достигнуты в химической и нефтехимической отрасли — 147 процентов, пищевой — 165,9 процента, медицинской — в 2,3 раза и ряде других.

В 1995 году по сравнению с 1994 годом производство потребительских товаров на душу населения возросло в 3 раза.

Я уже отмечал, что в результате происходящих процессов приватизации и разгосударствления значительно изменилась структура промышленного производства по формам собственности. Сегодня почти три четверти всей товарной продукции произведено предприятиями негосударственного сектора, тогда как в первом полугодии прошлого года на их долю приходилось 53 процента, в первом полугодии 1994 года — 30,8 процента. Наиболее значительные изменения произошли в выпуске продукции акционерными обществами. Удельный вес произведенной ими продукции в первом полугодии текущего года составил 54,7 процента в общем объеме, за аналогичный период 1994 года — всего 2 процента.

В целом в промышленности города наблюдается и рост средней выработки, в текущем году она возросла на 33,8 процента.

Кроме того, она сегодня более быстро реагирует на спрос покупателей и его удовлетворение. На ближайшую и более отдаленную перспективу определены пути развития промышленности, меры по совершенствованию ее структуры, более эффективному использованию имеющегося индустриального потенциала города и как конечный результат — наиболее полному удовлетворению спроса населения на товары и продукты собственного производства высокого качества.

В городе успешно работают совместные и другие предприятия, многие из них добиваются неплохих результатов. Среди них «УзДЭУэлектроникс», агрегатный завод, АО «Юлдуз», «Совпластитал», «Кока-кола», «Зафар» и другие.

— Горожане, судя по письмам в редакцию, радуются обилию продукции на дехканских рынках, товаров в магазинах города. Однако бесперебойное обеспечение более чем 2-миллионного мегаполиса, каким является Ташкент, всем необходимым — задача не из легких. Как она решается?

—Вы правы. Задача, действительно, не из легких. Но мы стараемся ее решать, хотя понимаем, что не всегда это удается. Решается же она за счет многих составляющих. Одно из них — это наращивание темпов производства продовольственных и непродовольственных товаров за счет их производства предприятиями в самом городе. Второе — насыщение потребительского рынка за счет децентрализованного закупа, третье — улучшение работы дехканских рынков, четвертое — повышение культуры работы предприятий торговли.

Мы придаем большое значение и развитию торговой сети, оснащению ее современным оборудованием. Сегодня у нас уже работают 7 супермаркетов, к юбилею республики такие объекты откроются в Акмал-Икрамовском, Шайхантаурском, Мирзо-Улугбекском и Сергелийском районах.

На базе 20 рынков в Ташкенте созданы 12 акционерных обществ, что позволило уже сегодня увеличить их доходы в полтора раза. За счет кредитов идет строительство новых и реконструкция существующих дехканских рынков. Завершается реконструкция рынков «Ипподром», «Куйлюк», «Бектемир» и других.

— По традиции главные торжества по случаю Дня независимости пройдут в столице. Можно ли сейчас, так сказать, немного приподнять занавес праздничных мероприятий?

— Празднование Дня независимости — важное историческое событие в нашей жизни. 1 сентября 1991 года народ Узбекистана определил свою судьбу, выбрал свой путь развития. В этом году мы отмечаем пятую годовщину независимости.

Действительно, главные торжества пройдут в Ташкенте, и начнутся они 31 августа на главной площади города Мустакиллик, которая значительно обновилась и преобразилась. Здесь построена сцена на 10 тысяч мест. Разработаны программа и сценарий торжества. Основные праздничные мероприятия пройдут также 1 сентября на площадях Мустакиллик, Дружбы народов, Хадра, Мирзо Улугбека, в сквере Амира Темура, на площади у театра им. А. Навои, на улицах Сайилгох и набережной Анхора.

В проведении этих мероприятий, их подготовке принимают участие хокимияты районов, предприятия, учреждения и организации города. А для координации их действий образован городской штаб.

Праздник приближается, и мы сделаем все для того, чтобы он прошел на высоком уровне, чтобы он запомнился своей красотой и величием, чтобы все почувствовали его значимость.

— В Ташкенте намечено проведение важнейших юбилейных мероприятий в честь 660-летия Амира Темура. Как идет подготовка к ним?

— Да, Ташкент готовится к этим торжествам. Началась эта работа еще в 1995 году с выходом известного постановления правительства республики о подготовке и проведении 660-летнего юбилея Амира Темура. В настоящее время практически завершено сооружение Государственного музея истории темуридов. Проведена научно-практическая конференция, посвященная этой дате, под названием «Наследие эпохи Амира Темура и современность». В махаллях проводятся мероприятия согласно утвержденному плану, готовится программа большого концерта. В дни юбилея Сахибкирана в Ташкенте будет проведена международная конференция, посвященная 660-летию Амира Темура, подготовка к которой идет сегодня полным ходом.

— Мы хорошо знаем, что вы — человек дела. По все же давайте чуть помечтаем и представим, что на дворе — сентябрь 2001 года и мы отмечаем десятилетие Дня независимости. Каким станет к началу следующего тысячелетия Ташкент?

— Да, вопрос непростой и интересный. И все же для меня он не является неожиданным, ибо в хокимияте города неоднократно рассматривались и рассматриваются вопросы развития Ташкента в следующем тысячелетии, обсуждались и обсуждаются различные варианты, и есть уже некоторые наметки, правда, еще предварительные. Нами сейчас эти варианты уточняются с учетом окончательного утверждения генерального плана, внесения в него коррективов. Мне бы не хотелось опережать события и сегодня говорить о том, каким будет город в дни празднования 10-летия независимости Узбекистана. Скажу одно — город станет еще прекраснее, сформируется центр Ташкента, появятся новые массивы жилых домов, в которых людям будет удобно, комфортабельно, новые объекты сферы обслуживания, новые современные магистрали, уникальные здания, многофункциональные медицинские центры и многое другое, что сделает нашу столицу еще краше.

— Казим Насырович, что бы вы хотели пожелать ташкентцам в эти праздничные дни?

— Хотел бы пожелать всем ташкентцам крепкого здоровья, больших творческих успехов во имя светлого будущего нашей республики, свободной и независимой, идущей своим путем развития.

Интервью вел Эркин ЭРНАЗАРОВ.

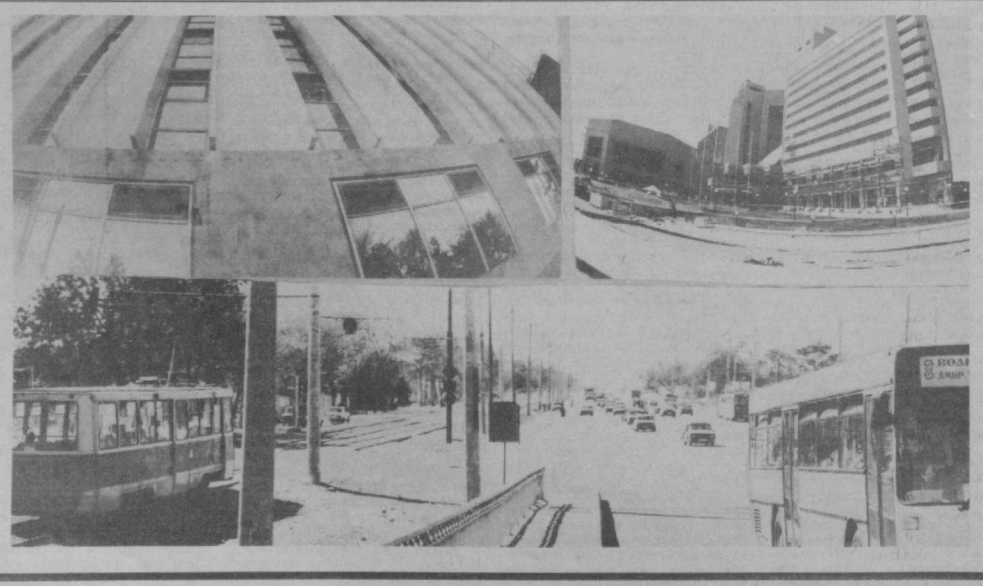

Счастья и мира тебе на пути

Хроника пяти лет суверенитета

1991 год

Сентябрь

● Принят Закон Республики Узбекистан «Об основах государственной независимости Республики Узбекистан».

● Провозглашена государственная независимость Республики Узбекистан. 1 сентября объявлен национальным праздником — Днем независимости.

Ноябрь

● Принят Закон Республики Узбекистан «О Государственном флаге».

Декабрь

● 29 декабря состоялись первые всенародные выборы на альтернативной основе Президента Республики Узбекистан.

1992 год

Январь

● Состоялась инаугурация первого всенародно избранного на альтернативной основе Президента независимого Узбекистана И. А. Каримова.

Февраль

● Узбекистан вошел в Совещание по безопасности и сотрудничеству в Европе (СБСЕ).

● Создан Национальный комитет по правам человека Республики Узбекистан.

Март

● 2 марта Узбекистан принят в Организацию Объединенных Наций.

● Выпущена первая почтовая марка Узбекистана. Она посвящена 200-летию со дня рождения и 150-летию со дня смерти Нодиры.

Май

● В Ташкенте прошла встреча глав государств СНГ.

Июль

● Принят Закон «О Государственном гербе Республики Узбекистан».

● В Ташкенте состоялись первые валютные торги.

● Узбекистан принят в Международный союз электросвязи — межправительственное специализированное учреждение ООН.

● Принят Закон Республики Узбекистан «О гражданстве Республики Узбекистан».

Август

● Вышел Указ Президента Республики Узбекистан «Об образовании Фонда государственного имущества».

Октябрь

● Поднят флаг XI Международного кинофестиваля стран Азии, Африки и Латинской Америки.

Ноябрь

● Впервые в Центральноазиатском регионе открылась 1-я международная специализированная выставка технологий и оборудования для переработки хлопка (г. Ташкент).

Декабрь

● Принята Конституция Республики Узбекистан — 8 декабря объявлен Днем Конституции.

● Принят Закон «О Государственном гимне Республики Узбекистан».

● Исполнилась первая годовщина образования Вооруженных Сил независимого Узбекистана.

Чрезвычайный и Полномочный Посол Соединенных Штатов Америки в Узбекистане Стенли Т. Эскудеро:

«Большие возможности для возрождения величия Узбекистана»

— Мне доставляет большое удовольствие от имени правительства и народа Соединенных Штатов Америки передать сердечные поздравления по случаю пятой годовщины независимости Узбекистана.

Благодаря той роли, которую играет Узбекистан в Центральной Азии, мудрости политики правительства и Президента Ислама Каримова, ходу поэтапных реформ, демократическим преобразованиям, идущим в республике, отношения между нашими странами приобрели качественно новый характер, претерпели значительный прогресс. Результатом улучшения отношений стали визит Президента Узбекистана Ислама Каримова в США, его встреча с президентом Биллом Клинтоном в июне 1996 года. Благодаря этому визиту открылся путь к еще более тесному сотрудничеству между вашей и моей страной, совместной работе наших народов в качестве равноправных партнеров с тем, чтобы способствовать преобразованию Узбекистана в демократическую страну с великим будущим.

Сегодня интерес со стороны американского народа к Узбекистану постоянно растет. В геометрической прогрессии растет и интерес к вашей стране со стороны крупнейших американских фирм и компаний, инвестиции которых уже работают в нефтегазодобывающей и перерабатывающей промышленности, самолетостроении, в аграрном секторе и других. 2 млрд. американских долларов — это та сумма инвестиций, которая должна будет участвовать в экономике Узбекистана уже в самое ближайшее время. Но, я думаю, их будет значительно больше, поскольку, насколько мне известно, многие компании нашей страны выражают желание работать в Узбекистане.

При этом хотел бы отметить, что это сотрудничество нельзя измерять только в деньгах. Я бы сказал, что существуют инвестиции иного плана — создаются дополнительные рабочие места, внедряются новые современные технологии, обучаются рабочие кадры, повышается их квалификация, к тому же узбекистанские предприниматели получают богатый опыт работы в условиях международного рынка. И все это вместе взятое является и хорошей рекламой — общеизвестно, что американские предприниматели никогда не будут вкладывать деньги в ненадежное предприятие, не будут иметь дело с ненадежными партнерами. И то, что в Узбекистане уже сегодня работают представительства почти пятидесяти крупнейших американских компаний, — факт, говорящий о многом.

Политическая стабильность — один из факторов, привлекающих американцев в Узбекистан, но я не назвал бы его основополагающим. У вас в республике существует целый комплекс составляющих, которые позволяют без особой доли риска вкладывать деньги в узбекскую экономику. Это и наличие богатейших природных ресурсов, и большие перспективы развития сельского хозяйства, индустриальный комплекс, который требует лишь наполнения новыми современными технологиями. И еще один из главных факторов — грамотное, образованное население. Ваших людей нет нужды долго обучать, они все схватывают на лету.

Я бы отметил еще одну черту характера вашего народа — целеустремленность. Поставив перед собой цель, вы, несмотря на возникающие проблемы, ее достигаете.

Но наши отношения не ограничиваются только экономическими связями. Американские юристы наряду с европейскими помогают узбекистанским коллегам в области юриспруденции, совершенствования законодательных актов. Узбекские офицеры, солдаты стали постоянными участниками программы НАТО «Партнерство во имя мира».

Народ Узбекистана достиг многого за пять коротких лет, и ему есть чем гордиться. Узбекистанцы осознали те большие возможности, которые открыла перед ними независимость для возрождения величия своей Родины. Вы поддерживаете стабильность в государстве, начали важные экономические и демократические реформы, возвращаете к жизни славу узбекской культуры, привлекаете внимание мировой общественности к тому вкладу великих исламских философов и ученых, которые они внесли в развитие мировой цивилизации. Эти достижения позволяют мне с оптимизмом смотреть в будущее вашей страны, вселяют уверенность в то, что сила духа вашего народа позволит сбыться всем моим пожеланиям процветания, прогресса вашему великому государству.

Временный поверенный в делах России в Узбекистане В. Н. Рынза:

«От простых человеческих отношений — к широкомасштабному сотрудничеству»

— Накануне большого праздника — пятой годовщины независимости Узбекистана — хочется передать искренние поздравления народу республики.

Пять лет — срок небольшой по историческим меркам, но для судеб наших стран, начавших строительство новых государств на одном витке истории, — период немалый.

Мы, дипломаты, работающие здесь (а в будущем году будет отмечаться пятилетие установления дипломатических отношений между нашими странами), видим, какие серьезные изменения произошли в республике, знаем и на опыте своей страны, что достижения и в политической, и экономической, и социальной областях жизни даются непросто. Это естественный исторический процесс, происходящий во всех странах СНГ. Но нам надо делиться не трудностями, а успехами. Тем более что они есть, и немалые.

Успешно складываются двусторонние отношения между нашими странами. Правительство, президенты Узбекистана и России неоднократно подчеркивали свою твердую волю и волю своих народов к сохранению, развитию, приумножению исторически сложившихся связей между россиянами и узбекистанцами.

У Ислама Абдуганиевича есть замечательное высказывание: «Не построив нового дома, нельзя разрушать старый». Наши народы очень долго жили под одной крышей, в одном доме. И уже одно это создает прочную основу для человеческих, политических, экономических взаимоотношений.

Россия и Узбекистан, следуя по пути независимости, за эти пять лет создали качественно новую, довольно прочную конструкцию двустороннего сотрудничества. Между нашими странами подписано около сотни соглашений, охватывающих практически все сферы — в экономической, политической, гуманитарной, военной областях. Но при этом обе наши страны не могут быть полностью удовлетворены тем, как реализуются эти соглашения.

Существуют объективные причины, затрудняющие развитие экономического сотрудничества, но это явление временного порядка, которое мы преодолеем совместными усилиями, тем более что все документы рассчитаны не на один день и не на один год, а на длительный период совместной работы.

Прошло пять лет, но история взаимоотношений между нашими народами исчисляется веками. И потеря друг друга, разрыв связей между Россией и Узбекистаном были бы непростительной ошибкой. И руководство двух стран, понимая это, стремится, не ущемляя суверенитета, политических, государственных позиций, укреплять сотрудничество.

В России живет очень много друзей Узбекистана, так же, как и в Узбекистане, — много близких для россиян людей. И тяга их друг к другу, несмотря на все сложности нашей жизни, не ослабла. Сколько россиян в Воронеже, Самаре, Нижнем Новгороде, Омске, других городах России мечтает посидеть со своими друзьями за пиалой чая, съесть душистую бухарскую дыню, а сколько узбекистанцев хотели бы побродить по подмосковному лесу с корзинкой, поискать грибы! И это — только маленькие человеческие измерения, простые человеческие отношения. Но именно из них складывается наша жизнь, а значит, и открывается большое и широкое поле для сотрудничества.

ДЛЯ ТЕБЯ, МОЯ СТРАНА!

II. За дипломом — на Мальту

(Продолжение. Начало на 1-й стр.)

ГОВОРЯТ, предпринимателями не рождаются, ими становятся. В справедливости этого убеждаешься, побывав в акционерном обществе открытого типа «Файз». В числе первых в конце 1994 года это предприятие, специализирующееся на выпуске кухонной мебели, было приватизировано. И с того момента здесь начались перемены, позволившие уже сегодня говорить о нем как о лидере в выпуске высококачественной мебели, которую знают не только в республике, но и за ее пределами — в России, Казахстане, других странах СНГ, Саудовской Аравии, Объединенных Арабских Эмиратах.

— Предприимчивость каждый понимает по-своему, — говорит председатель правления АО «Файз» депутат Олий Мажлиса Мукаррам Ахадовна Азимова. — Для меня это — достижение поставленной цели. А за этим «умением» стоят постоянный поиск, чувство ответственности, доскональное знание своего дела и целого комплекса вопросов по ведению бизнеса. И, конечно, опора — трудоспособный коллектив, который мыслит и действует в соответствии с новыми экономическими отношениями.

К высококлассным специалистам — мебельщикам на предприятии отношение особое. Ведь технология производства непроста, да и уникальное германское оборудование требует особой квалификации. Зато и текучести кадров здесь нет. Сейчас коллектив владеет 70 процентами всех акций, еще 15 процентов принадлежат партнерам — сырьевым поставщикам, которые заинтересованы в развитии производства. Ощутив себя хозяевами на предприятии, люди стали проявлять заинтересованность, принимают участие в проработке самых различных вопросов, иной раз и руководству идеи подкидывают. А успешное их решение приносит свои результаты: растут объемы конкурентоспособной импортозаменяющей продукции, расширяется ее ассортимент, в котором уже более 50 наименований. В первой половине года чистая прибыль составила 34 млн. 854 тыс. сумов. Таким образом, акционеры получили приличные дивиденды, направили часть средств на дальнейшее расширение производства. Достигнутый результат стал толчком для подачи заявки на вторичную эмиссию. В ближайшее время планируется выпустить акций на 66 млн. сумов, что позволит привлечь дополнительные оборотные средства для развития.

— Пока наша мебельная промышленность базируется на привозном сырье, — продолжает Мукаррам Ахадовна. — Однако у нас очень много гузапаи. Почему бы не делать из нее древесно-стружечные плиты? Над этим вопросом мы думаем. Поскольку производство оснащено высокопроизводительными линиями, их работа должна окупаться. В этом плане определенную роль может сыграть выполнение индивидуальных заказов. Есть идея (и я ее предложила в корпорации «Ташжилинвестстрой») о строительстве домов, к примеру, под именные жилищные облигации со встроенной кухонной мебелью. Ассортимент ее у нас самый разнообразный, есть и возможности для дальнейшего улучшения дизайна в соответствии с потребительским спросом.

Надо сказать, что акционеры «Файза» связывают многие свои успехи именно с инициативностью, предпринимательской жилкой своего руководителя. Она умеет видеть перспективу и направлять все силы на достижение цели. Кстати, одной из таких перспектив станет создание в составе объединения комплекса мобильных производств по выпуску комплектующих для конечной продукции. Начало этому уже положено.

В составе «Файза» 7 малых предприятий, 3 из которых с различной долей иностранного капитала выпускают товары народного потребления, не имеющие аналогов в республике. Уже третий год узбекско-венгерское СП специализируется на производстве ворсовых мебельных тканей. В канун 5-й годовщины независимости республики начало выдавать первую продукцию — гнутоклееные стулья — узбекско-словенское СП. Этот мини-завод запущен в Ферганской области с целью создания там дополнительных рабочих мест. Еще одно совместное с ОАЭ предприятие ориентировано на выпуск очень элегантной мягкой мебели. Работа в этом направлении продолжается. На очереди — СП по производству матрацев, далее — организация выпуска поролона. Словом, весь технологический цикл по изготовлению мебели со временем будет замыкаться под единой крышей АО «Файз».

— Работа в условиях самостоятельности не означает, конечно, что надо делать как можно больше, лишь бы иметь доход, — делится мыслями М. Азимова. — Главным остается качество, конкурентоспособность продукции. Если не искать способа для достижения этого, то движение вперед будет невозможно. Отрадно, что в республике оказывается всемерная поддержка предпринимательству, совершенствуется правовая база, выдаются льготные кредиты. Немаловажно, что рулевым в проводимых реформах остается государство. Стабильность, ясные горизонты создают почву для успешной работы в новых рыночных условиях.

А о том, что она действительно успешна, свидетельствует оценка независимых экспертов, специализирующихся в области международного бизнеса, работающих по программе «Эртсмейкер». В полученной АО «Файз» телеграмме говорится, что за успешное развитие в условиях переходной экономики предприятие награждается дипломом, а его руководителю за мудрую и гибкую политику управления присуждается специальная награда. Вручение состоится в эти дни на Мальте. Здесь же пройдет инвестиционный конкурс, будет предоставлена возможность для налаживания и расширения деловых отношений с коллегами из Великобритании, Италии, Швейцарии, США, Мальты.

(Окончание на 3-й стр.)

независимости, моя Родина!

Встречая пятилетие независимости страны, нельзя не вспомнить о тех, чье мужество и воля, верность присяге охраняют покой родной земли. Среди призванных в ряды Вооруженных Сил из самых разных областей и городов республики парней достойное место занимают ташкентцы. Как несут они свою службу в юбилейный год — об этом наша беседа с заместителем начальника управления по делам обороны г. Ташкента майором Б. РАХИМОВЫМ.

Служить Отчизне

— Баходир Джуманиязович, предстоящий в скором времени призыв в Вооруженные Силы страны будет проходить в то время, когда мы отметим славную юбилейную дату — пятую годовщину независимости Узбекистана. Как готовятся к этому в управлении и районных отделах по делам обороны города?

— Очередной призыв граждан Республики Узбекистан на срочную и альтернативную службу начнется уже через месяц. Вы правильно заметили, что это будет особый призыв. Праздник наложит на него свой торжественный отпечаток. И наверняка именно таким — по-особому торжественным — останется этот призыв в памяти самих ребят. Пройдут годы, и сегодняшние призывники, провожая в армию своих сыновей, вспомнят нынешнюю праздничную осень.

Следует отметить, что в войсках молодых парней ждут первые выпускники-офицеры, которые обучались военным специальностям уже после обретения нашей республикой независимости. Мы верим, что они станут хорошим примером призывникам в выборе профессии и будут отличными наставниками в военном деле.

Офицеры и служащие управления и районных отделов по делам обороны города Ташкента готовятся к проведению очередного осеннего призыва с большой ответственностью. Полностью приступит к работе новый сборный пункт столицы. Он создан с учетом всех необходимых требований, которые предъявляются к подобного рода объектам.

Откроется новый призывной пункт в Сергелийском районе. В нем предусмотрены отдельные помещения для каждого врача-специалиста районной призывной медицинской комиссии, что значительно облегчит работу самой комиссии и создаст необходимый психологический климат для проходящих обследование. Во всех других отношениях этот призывной пункт также будет достаточно удобен.

В новое здание переехали совсем недавно сотрудники Мирабадского отдела по делам обороны. Все это создает благоприятные условия для хорошего проведения призывной кампании.

— Накануне праздника хочется коснуться еще такой стороны деятельности управления и отделов по делам обороны, как подготовка молодежи к службе в армии.

— Мы тщательно изучаем профессиональную пригодность призывников. Кстати, она пригодится парням не только в армии, но и во всей их дальнейшей жизни. Не без гордости могу утверждать, что многие ребята профессиональный ориентир в своей дальнейшей жизни нашли именно во время службы в армии.

Не так давно были проведены сборы военнообязанных. Это тоже вопрос обороноспособности страны. И здесь достаточно важная роль отводилась районным отделам по делам обороны столицы.

—В нашей стране хорошо зарекомендовала себя такая форма работы, как посещение воинских частей представителями общественности. Как характеризуют они службу ташкентцев в различных гарнизонах?

— Сразу замечу, что такие поездки играют огромную положительную роль. Они важны и для солдат, проходящих воинскую службу вдали от дома, и для их родителей. Родители видят, в каких условиях проходят службу их сыновья, убеждаются, что у них нет причин для беспокойства. Со спокойной душой возвращаются они домой, делятся своими впечатлениями с теми, кто в силу каких-то причин не смог поехать навестить своего сына. Ну а для солдата такая встреча с близкими — огромный заряд бодрости, душевного равновесия, желания доказать, что родные могут по праву им гордиться.

Кстати, на днях отправится в поездку очередная делегация родителей военнослужащих. Организуют ее в Бектемирском районе столицы при участии районного отдела по делам обороны.

А что касается ташкентцев, то служат они достойно. Почти половина наших земляков, проходящих службу, являются младшими командирами. Многие ребята идут в армию окрепшими, готовыми к трудностям армейской жизни и главное — уже имеющими ту или иную специальность, которой овладели в допризывной период в организациях ОСО «Ватанпарвар».

— Что бы вы пожелали землякам, проходящим службу вдали от родного дома, в преддверии праздника — Дня независимости?

— Хотелось бы пожелать всем крепкого здоровья, успехов в боевой выучке, благополучия семьям. Чтобы старшие по призыву военнослужащие передали новому пополнению лучшие боевые традиции. И, конечно, всем после службы в Вооруженных Силах благополучно возвратиться домой.

Беседовал майор К. МИРГАЛАУТДИНОВ.





Святое слово «мир»

Одним из свидетельств международного признания авторитета нашего молодого государства стало участие воинов-узбекистанцев в составе батальона военнослужащих стран Центральной Азии в миротворческих учениях НАТО, которые проходят сейчас на территории американского штата Северная Королина.

В подобных учениях военнослужащие Узбекистана принимают участие уже второй раз. Набираясь боевого опыта, общаясь с военнослужащими других государств, наши земляки достойно представляют армию Узбекистана. Армию, которая, сохраняя лучшие боевые традиции, ставит перед собой только мирные цели — защиту Родины, сохранение мира и спокойствия на своей земле. Скоро узбекистанцы вернутся домой, а кадры фотохроники запечатлеют их лица, на которых — гордость за право представлять свою страну на столь серьезном уровне.

Фото Р. ШАРИПОВА.

Высокие награды

(Окончание. Начало на 1-й стр.).

Мукимов Мирабзал Мирабович — заведующий кафедрой Ташкентского института текстильной и легкой промышленности

Насиров Санджар Хайдарович — ведущий научный сотрудник Института биоорганической химии Академии наук Республики Узбекистан

Садикова Мамура Садиковна — заведующая приемным отделением городской клинической больницы № 1

Спиридонов Лев Михайлович — редактор отдела экономики газеты «Народное слово»

Султонов Хайриддин Мадриддинович — главный консультант пресс-службы Президента Республики Узбекистан

Тешабоев Зохиджон Рахматович — старший научный сотрудник Института механики и сейсмостойкости сооружений имени М.Т.Уразбаева Академии наук Республики Узбекистан

Тоджиев Сагдулло Мухитдинович — студент Ташкентского института инженеров ирригации и механизации сельского хозяйства, стипендиат Государственной стипендии имени Беруни

Туйчиев Махмуд — редактор киностудии «Узбекфильм» государственно-акционерной компании «Узбеккино»

Умарова Турсунхон Юсуповна — директор Республиканского медицинского училища имени Ю. Ахунбабаева

Хабибуллаев Нозим Насибуллаевич — докторант Института истории Академии наук Республики Узбекистан

Хакимов Акбар Абдуллаевич — заместитель директора Института искусствознания

Хакимов Олимджон — технический секретарь журнала «Саодат»

Каюмов Шухрат Шукурович — студент Ташкентского государственного технического университета, стипендиат Государственной стипендии имени Беруни

Кориев Максуд — главный редактор газеты «Мехригиех»

Косимов Рустам Холтоевич — главный врач врачебно-санитарного отделения корпорации «Тошуйкойинвесткурилиш»

Присвоить почетные звания:

«ЗАСЛУЖЕННЫЙ ДЕЯТЕЛЬ НАУКИ РЕСПУБЛИКИ УЗБЕКИСТАН»

Глушенковой Анне Ивановне — заведующей лабораторией Института химии растительных веществ Академии наук Республики Узбекистан, члену-корреспонденту Академии наук Республики Узбекистан

Каримову Наиму Фотиховичу — заведующему отделом Института литературы имени Алишера Навои Академии наук Республики Узбекистан

Соатову Талгату — директору Института биохимии Академии наук Республики Узбекистан

«НАРОДНЫЙ ХУДОЖНИК РЕСПУБЛИКИ УЗБЕКИСТАН»

Мирзарахимову Косиму — скульптору, город Ташкент

«ЗАСЛУЖЕННЫЙ АРТИСТ РЕСПУБЛИКИ УЗБЕКИСТАН»

Асомову Обиду Агзамовичу — художественному руководителю театра «Обид-А» дирекции эстрадных коллективов гастрольно-концертного объединения «Узбекнаво»

Бобоходновой Данисии Даяновне — актрисе Узбекского государственного драматического театра имени А.Хидоятова

Бойхоновой Зулайхо Мамаджоновне — солисту-вокалисту Государственного музыкального театра имени Мукими

Игамбердиевой Дилором Урунбаевне — актрисе государственно-акционерной компании «Узбеккино»

Икромовой Дильбар Илхомовне — актрисе Узбекского государственного академического драматического театра имени Хамзы

Ихтиеровой Хуморе Бахтиеровне — танцовщице ансамбля песни и танца «Зарафшон» гастрольно-концертного объединения «Узбекнаво»

Ким Елизавете Николаевне — художественному руководителю корейской фольклорно-театральной студии «Син-сэн»

Миралиеву Миртохиру — актеру Республиканского театра юного зрителя имени Ю.Ахунбабаева

Мустафаеву Пулату — оперному певцу Узбекского государственного академического Большого театра имени Алишера Навои

Носирову Эльяру Расулевичу — актеру Узбекского государственного драматического театра имени А.Хидоятова

Рахимовой Мукамбар Хакимовне — кинорежиссеру государственно-акционерной компании «Узбеккино»

Расулову Хабибулло Тилляолдиевичу — музыканту гастрольно-концертного объединения «Узбекнаво»

Сафаевой Дилором Махмудовне — солисту-вокалисту Государственного музыкального театра имени Мукими

Сидикову Уткиру — мастеру художественного слова ансамбля песни и танца «Узбекистон» гастрольно-концертного объединения «Узбекнаво»

Тухтаевой Елене Рузикуловне — танцовщице ансамбля народного танца «Бахор» гастрольно-концертного объединения «Узбекнаво»

Юсуповой Наиме Хайдаралиевне — танцовщице танцевального театра «Тановар» телерадиокомпании Узбекистана

Юсупову Шомуроту — художественному руководителю Республиканского театра кукол

Гуломову Абдурасулу — музыканту гастрольно-концертного объединения «Узбекнаво»

«ЗАСЛУЖЕННЫЙ РАБОТНИК КУЛЬТУРЫ РЕСПУБЛИКИ УЗБЕКИСТАН»

Алиеву Хайбитулле — главному редактору дирекции художественных передач телерадиокомпании Узбекистана

Бошбекову Шарафу — заведующему литературной частью Республиканского театра юного зрителя имени Ю.Ахунбабаева

Исраилову Махкаму Иброхимовичу — декану факультета театрального искусства Ташкентского государственного института искусств имени М.Уйгура

Назарову Музаффару Нуритдиновичу — директору Дворца дружбы народов

Омонуллаевой Дилором Дарвиновне — композитору

Рахмонову Шавкату Рахмоновичу — поэту

Шукуровой Фазилат — доценту кафедры «Дирижирование оркестром народных инструментов» Ташкентской государственной консерватории имени М.Ашрафи

Халиловой Кларе Мирзакаримовне — диктору Узбекской телерадиокомпании

Хомякову Тому Александровичу — преподавателю Ташкентского государственного музыкального училища имени Хамзы

«ЗАСЛУЖЕННЫЙ РАБОТНИК ЗДРАВООХРАНЕНИЯ РЕСПУБЛИКИ УЗБЕКИСТАН»

Ниязовой Ираиде Бадаловне — врачу центральной поликлиники № 1 медико-санитарного объединения Министерства здравоохранения

Султанову Равшану Тулагановичу — первому заместителю министра здравоохранения Республики Узбекистан

«ЗАСЛУЖЕННЫЙ РАБОТНИК НАРОДНОГО ОБРАЗОВАНИЯ РЕСПУБЛИКИ УЗБЕКИСТАН»

Юлдашеву Джуре Ганиевичу — министру народного образования Республики Узбекистан

«ЗАСЛУЖЕННЫЙ СПОРТИВНЫЙ ТРЕНЕР РЕСПУБЛИКИ УЗБЕКИСТАН»

Султанбекову Фаату Мусаевичу — старшему мастеру спорта теннисного клуба «Хадра» при международном благотворительном фонде «Соглом авлод учун»

«ЗАСЛУЖЕННЫЙ ЖУРНАЛИСТ РЕСПУБЛИКИ УЗБЕКИСТАН»

Махкамову Содикджону — фотокорреспонденту газеты «Узбекистон адабиети ва санъати»

Мураду Мухаммад Досту — пресс-секретарю Президента Республики Узбекистан

Рахмонову Махкаму Джураевичу — заместителю главного редактора газеты «Маърифат»

Тиллаходжаеву Саидмуроду — главному редактору главной редакции общественной жизни телерадиокомпании Узбекистана

Толипову Рауфу — ответственному секретарю редакции журнала «Гунча»

ДЛЯ ТЕБЯ, МОЯ СТРАНА!

III. Молодо — не зелено

(Окончание. Начало на 1-й, 2-й стр.).

ДВИЖЕНИЕ общества вперед обеспечивает не только развитие науки, производства, но и его интеллектуальный потенциал. Сегодня, когда полным ходом идет техническое перевооружение, внедряются новые системы управления производством, приоритетное развитие получают такие отрасли, как электроника, машиностроение, химия, энергетика, задача овладения широким набором знаний становится первоочередной. И в республике создаются все условия для ее решения. Перед молодежью открыты двери лицеев и гимназий, университетов и академий.

Так уж совпало, что первые сентябрьские дни — годовщина независимости Республики Узбекистан и начало нового учебного года. В различных учебных заведениях сотни школьников, студентов, аспирантов продолжат пополнение багажа своих знаний. А не сложно ли сегодня учиться в вузе?

— Если делать все вовремя, то — нет, — отвечает студент V курса Ташкентского государственного технического университета имени Беруни Мурат Шакамалов. — И к тому же у меня, как и у многих моих сокурсников, впереди определенная цель: создать свое собственное высокопроизводительное предприятие, выпускающее конкурентоспособную продукцию. Для этого я стараюсь получить максимум знаний на инженерно-экономическом факультете.

И это — не просто слова. В университете Мурат — в числе самых преуспевающих студентов. С первого курса в его зачетке — только отличные оценки. По решению коллегии Министерства высшего и среднего специального образования РУз ему была назначена именная стипендия имени Абу Райхана Беруни. Сейчас он проходит тестирование для участия в конкурсе на президентскую стипендию, которая, как известно, дается лучшим из лучших.

Параллельно с учебой в университете он с отличием окончил курсы при Республиканском языковом центре Госуниверситета мировых языков. Серьезно занимается освоением компьютерной техники.

— Новый учебный год сулит много интересного, — говорит Мурат Шакамалов. — Под руководством доктора экономических наук профессора А. М. Кадырова буду продолжать научно-исследовательскую работу. Три моих научных труда на русском, узбекском, английском языках уже опубликованы в специальном университетском сборнике. В них затронуты вопросы развития в республике рыночных отношений, организации маркетинга, обеспечения промышленности квалифицированными кадрами. Впереди — новые научные конференции, а материал для них появился во время практики в Институте экономики АН Узбекистана. Теперь моя цель — поездка на стажировку в Японию, но отбор предстоит строгий, к нему надо основательно подготовиться.

В кругу своих сверстников Мурат ничем особенным не выделяется. Худощав, невысок, разве что задумчивости в лице больше: надо многое успеть, чтобы, как сам говорит, найти свое место в жизни, быть полезным родине. Кроме знаний иностранного языка, компьютера, умения организовать дело, современный молодой специалист, по мнению Мурата, должен обладать внутренней культурой, особым имиджем.

— Высокообразованный человек — большая ценность для любого государства. Не зря же в Японии, например, работнику платят еще и за интеллект, — добавляет он. — В будущем, думаю, так будет и у нас. От классных специалистов зависит завтрашний день республики.

И с этим нельзя не согласиться. Такая постановка вопроса определяет всю систему подготовки кадров в Ташкентском государственном техническом университете имени Беруни. Начинается она еще за стенами вуза — в специализированных республиканской гимназии, где учатся дети с 1-го класса, и лицее — для подростков с 8 по 11 классы. Сюда принимаются одаренные ребята, которые в дальнейшем становятся студентами.

При ТГУ имени Беруни организован бизнес-факультет, где обучение ведется на английском языке совместно с преподавателями из Малайзии. Большую работу осуществляет отдел одаренных студентов, аспирантов, докторов. Полобного ему нет пока ни в одном другом вузе республики. Новой ступенью для совершенствования знаний с недавнего времени стали специализированные группы аналитиков, куда после третьего курса принимают одаренных студентов. Помимо основной учебной программы, они изучают дополнительно два иностранных языка, работу на компьютерах, основы рыночной экономики. Первый же выпуск группы показал, что такие разносторонне подготовленные молодые специалисты на предприятиях — нарасхват.

— Талантливых ребят у нас в вузе немало, — рассказывает заведующая отделом одаренных студентов, аспирантов, докторантов К. Наркулова. — Вот, к примеру, Акмал Асадов, инженер-геофизик, и Улугбек Кадыров, компьютерщик — оба наши аспиранты — на год приглашены во Францию для выполнения работы по программе французско-узбекского центра «Кофютис», связанной с космическими исследованиями земной поверхности. Шерзод Абдукадыров, студент факультета электроники, автоматики и вычислительной техники, после II курса продолжает обучение в Америке в рамках программы, финансируемой американским советом по сотрудничеству в образовании и изучении языка. Сейчас к отбору готовим еще четырех студентов.

В нынешнем учебном году открываются «нулевые» курсы, куда принимаются те, кто не прошел по конкурсу. 10-месячная подготовка поможет им стать полноправными студентами.

60 процентов нынешнего населения Узбекистана составляет молодежь. Дальнейшее развитие страны определяют ее знания, работоспособность, инициатива, целенаправленное приложение своих сил. Если молодому поколению присущ дух созидания, а это чувствуется по всему, значит, поступательное движение вперед обществу обеспечено.

Ольга ХАРЧЕНКО.

Спонсор конкурса Besh-Yogoch

На строительных площадках

Пусковые, юбилейные...

Ташкент преображается с каждым днем. Строятся жилые дома, гузары, рынки, музеи, спорткомплексы, магазины, реконструируются и благоустраиваются скверы, парки, улицы... И весь темп работ на этих объектах нацелен на одно — чтобы к празднику наш город выглядел еще лучше, еще красивее, еще богаче.

ТОЛЬКО по Акмал-Икрамовскому району в ряд юбилейных объектов вошли пять гузаров. Один из них строится на 24-м квартале Чиланзара. Жителям махалли «Ватан» не пришлось особо изыскивать средства на строительство своего центра. На территории махалли действует фирма «Фахрийлар ошони» (председатель Т. Тилляходжаев), которая и взяла на себя все расходы. В новом гузаре, названном также «Ватан», к услугам жителей будут мастерские по ремонту обуви и бытовой техники, парикмахерская, аптека, разместится опорный пункт милиции. А пока здесь идут отделочные и параллельно благоустроительные работы, в которых активное участие принимают и жители махалли.

РАСШИРИТ свои границы и предстанет в новом облике к праздничным дням парковая зона на пересечении улиц Отаторка и Матбуотчилар. Здесь на месте бывших старых построек идут реконструкция и благоустройство территории общей площадью 4.400 квадратных метров, которые проводят строительные бригады РСУ-4 треста «Спецреммост» и городского управления благоустройства. В будущем здесь намечается построить небольшой открытый бассейн, а парк будут украшать малые архитектурные формы и фонтаны.

СВОЙ посильный вклад в подготовку столицы к празднику решили внести строительные бригады из разных областей и районов Узбекистана. Так, по соседству с вышеназванным парком идут реставрационные и ремонтные работы на здании бывшего дома Романовых, в котором долгое время располагалась гостиница «Шарк», а в настоящее время здесь находится Республиканский совет ветеранов войны и труда. На этом объекте трудятся бригады отделочников СПМК «Касансай», треста «Наманганобллагпром». Они проводят реставрацию и полный ремонт наружной и внутренней частей здания.

ЧИСТОТОЙ звона порадуют в праздничные дни и ташкентские куранты, которым на следующий год исполнится 50 лет. За все это время они подвергались косметическому ремонту всего несколько раз, поскольку очень точны. Обновленные, они уже начнут отсчитывать шестой год независимости.

В ПРАЗДНИЧНЫЕ дни справят новоселье бывшие жители улиц Сагбан, Карасарайская и Фароби. На пересечении улиц А. Ходжаева и Самарканд-Дарваза к 1 сентябрю будут сданы в эксплуатацию сразу несколько 5- и 9-этажных жилых домов для старогородцев.

ДОЛГОЖДАННОЕ новоселье будет отмечать и коллектив научно-исследовательского института вирусологии. Строительство здания института, которое ведет фирма «Араббой» треста № 4 «Ташжилинвестстроя», уже заканчивается, сейчас идут последние отделочные работы. Но несмотря на это, сюда уже завозится спецоборудование, идет комплектация необходимым инвентарем вивария, стационара и других корпусов нового здания института.

ЗАКАНЧИВАЕТСЯ также строительство торгово-бытового комплекса на Юнусабаде, состоящего из зала торжеств, чайханы, магазина, различных мастерских. А возведением его занимается строительное объединение «Агрострой». Этот комплекс в будущем станет махаллинским центром юнусабадцев, проживающих на кварталах №№ 14, 17, 18.

НА МАССИВЕ Сергели-8 концерн «Узсувкурилиш» проводит последние отделочные работы на здании Дома торжеств. Этот объект — один из корпусов гузара, в комплекс которого войдут чайхана, детское кафе, бытовые точки. На свободной территории — а всего под гузар отведено 8,5 гектара земли — будет разбита парковая зона.

В ТРОЙНОЙ праздник выльется для родителей и детей массива Сергели-5 и близлежащих районов день сдачи в эксплуатацию новой школы № 184. Строители СУ-8 треста № 159 за короткое время сумели своевременно обеспечить к новому учебному году этот массив просторной школой, рассчитанной на 1500 ученических мест.

ХОРОШИМ подарком жителям улицы Фароби и прилегающих районов станет новая поликлиника в составе торгово-бытового комплекса, построенная частной фирмой «Карима». Год назад эта же фирма, выполняя пожелания махаллинцев, построила магазин, отделение сбербанка, аптеку, чайхану. А вот в поликлинику людям все-таки приходилось ездить далеко, да и располагалась она в небольшой старой постройке. В новом, оснащенном современным импортным оборудованием медицинском учреждении (кстати, все оборудование завезено также через фирму), где будут работать специалисты, прошедшие конкурсный отбор, к услугам пациентов — кабинеты физиотерапевтического лечения, иглотерапии, массажа.

К ПРАЗДНИКУ распахнет свои двери и фирменный универсальный магазин «Омон», замыкающий торговые ряды по улице Навои на пересечении с площадью Хадра. Почти супермаркет, он по своему дизайну и уже налаженным торговым отношениям с известными фирмами обещает стать конкурентом своим соседям — фирменным магазинам совместных предприятий «Ювитко» и «Узсаламан».

ЕЩЕ один магазин, названный «Узбекистон», откроется к празднику по улице Генерала Узакова. Магазин как изнутри, так и внешне оформлен с тонким вкусом. Чувствуется, что его создатели знают толк в торговле — «товарный» вид здания имеет немаловажное значение для привлечения покупателей. Кстати, этот магазин —первый комплекс гузара, который строит для жителей нескольких махаллей частная фирма «Узбекистон». Строительные работы здесь уже закончены, идет благоустройство прилегающей территории, а витрины магазина с красиво оформленными товарами уже ждут своих покупателей.

В ЧИСЛО юбилейных объектов вошел и Музей олимпийской славы.

В НОВОМ облике предстанет центральный стадион «Пахтакор». Здесь идут реконструкция и строительство новых корпусов стадиона. Уже выполнено строительных работ на 64 миллиона сумов.

Президент Ислам Каримов, побывав в преддверии праздника на этом объекте, выразил уверенность, что «Пахтакор» станет любимым местом отдыха ташкентцев и гостей столицы и по своим техническим возможностям сможет принимать спортсменов в любых погодных условиях, тем самым приблизив его характеристики к мировым стандартам.

И. ЗАЙНУТДИНОВА.

Хроника пяти лет суверенитета

1993 год

Март

● Республика Узбекистан становится членом Всемирной метеорологической организации.

Июнь

● Вышло постановление Кабинета Министров республики «Об организации деятельности международного неправительственного благотворительного фонда «Соглом авлод учун».

Сентябрь

● Состоялось торжественное открытие памятника Сахибкирану Амиру Темуру в Ташкенте.

Октябрь

● Президент Республики Узбекистан И. А. Каримов выступил с большой речью на 48-й сессии Генеральной Ассамблеи ООН в Нью-Йорке.

● В Ташкенте состоялся 1 международный фестиваль «Театр: Восток — Запад».

Ноябрь

● Принято постановление Кабинета Министров «О введении в обращение на территории Республики Узбекистан «сум-купонов» в качестве параллельного платежного средства с рублем образца 1961 — 1992 гг.»

1994 год

Январь

● Принят Закон Республики Узбекистан «Об установлении Дня защитников Родины».

● Издан Указ Президента Республики Узбекистан «О мерах по дальнейшему углублению экономических реформ, обеспечению защиты частной собственности и развитию предпринимательства».

Март

● Состоялось первое заседание Межведомственного совета по экономическим реформам, предпринимательству и иностранным инвестициям.

Апрель

● Состоялся Ташкентский международный турнир-94 по футболу под эгидой ФИФА и АКАФЭ.

● Учреждение государственных наград Республики Узбекистан: высшего знака отличия — медали «Олтин Юлдуз», орденов «Мустакиллик» и «Дустлик», медалей «Шухрат» и «Жасорат».

Май

● Ташкентский государственный университет отметил 75-летний юбилей.

Июнь

● Состоялся I Ташкентский международный теннисный турнир на Кубок Президента Узбекистана.

● В Ташкенте прошла международная конференция женщин.

Июль

● Указом Президента Республики Узбекистан вводится в обращение национальная валюта — сум.

Август

● Прошел I фестиваль творчества народов Узбекистана.

Сентябрь

● Ташкентскому телефону исполнилось 90 лет.

● Выпущены в обращение две юбилейные монеты в ознаменование третьей годовщины независимости Республики Узбекистан.

Октябрь

● Состоялась международная научная конференция, посвященная 600-летнему юбилею Мирзо Улугбека.

Ноябрь

● Вышел Указ Президента об образовании государственно-акционерной компании «Узбекистон темир йуллари».

● Выщло постановление Кабинета Министров о реконструкции и застройке старогородской части Ташкента.

Декабрь

● Президент Республики Узбекистан И. А. Каримов выступил с речью на Будапештской встрече ОБСЕ в верхах.

● Состоялись первые многопартийные выборы в Олий Мажлис Республики Узбекистан.

Счастья и мира тебе на пути независимости, моя Родина!

Это событие станет еще одной вехой заводской истории, тем более что произошло оно в преддверии празднования пятилетия независимости Узбекистана.

Подарок чкаловцев

...Из малярного цеха ГАО «ТАПОиЧ» появился свежевыкрашенный самолет «Ил-114», собранный ташкентскими самолетостроителями по проекту авиакомплекса имени Ильюшина. Борт лайнера украшают узбекистанский и российский флаги, на фюзеляже крупными латинскими буквами выведено «Ильюшин-114», на киле — надпись по-английски «грузовой».

Это новый транспортный самолет ТАПОиЧ, и чкаловцы надеются: он сразу заявит о себе на международных авиасалонах, привлечет внимание своими летными характеристиками, возможностями транспортировки грузов, погрузки и разгрузки.

Новый самолет отличается от пассажирского «Ил-114» рядом конструктивных новшеств, своим назначением. Впервые на этом изделии установлены укороченные мотогондолы, позволяющие уменьшить вес, улучшить внешний вид и летные характеристики. Смонтирована новая троссовая система управления самолетом и введено дополнительное резервное электродистанционное управление. Впервые установлен радиобуй, позволяющий посылать сигналы на системы спутниковой связи. Есть и другие новинки, ведь наука не стоит на месте. Много поработали конструкторы над проблемами погрузочно-разгрузочных работ, крепления контейнеров, поддонов, различных по габаритности грузов, а их «Ил-114» берет на борт более шести тонн.

Для создания самолета был использован весь мощный рабочий, инженерный и конструкторский потенциал предприятия, работы велись интенсивно, в высоком рабочем ритме, все вопросы решались оперативно. Директор производства Д. Х. Гулямов ежедневно собирал «под самолетом» специалистов для анализа положения дел по сборке, комплектации самолета и принятия немедленного технического решения по возникающим проблемам.

Само собой, монтаж был доверен квалифицированным рабочим, имеющим за плечами опыт освоения крупнейших самолетов самого высокого класса. В сборочном цехе стыковочные операции проводила бригада У. Игамбердыева, монтаж системы управления вели ведущие сборщики М. Ходотаев, М. Кулагин, С. Распопов, радиоэлектронного оборудования — бригады А. Ведьманова и Н. Богомолова. Трубопроводы системы обогрева и кондиционирования устанавливали рабочие А. Губарев, Ю. Ежелев, В. Шкапенко, М. Бакиров, а испытания на герметичность и прочность проводила бригада Х. Абдуллаева. Большой объем разметочных работ, по художественному оформлению, подготовке трафаретов для нанесения символики, опознавательных знаков выполнили художники Л. Тихенко, И. Панчук, О. Холевина, грамотным и качественным составлением красок занималась Т. Федорова, а покрасили самолет бригады С. Хамидовой и Р. Лутфулиной.

И надо сказать, их труд был поистине созидательным — новый самолет не только отличается своими летными характеристиками, но и радует глаз. Таким трудовым подарком ко Дню независимости страны можно по праву гордиться.

Ахат КАШАПОВ.



До праздника независимости остались считанные дни. Мы прошлись по центру и увидели небывалое оживление: город принаряжается к самому главному празднику республики. А мы, это уже добрая традиция, останавливаем прохожих — ташкентцев и гостей столицы, чтобы узнать, с каким настроением они встречают пятую годовщину независимости.

Мимоходом, но по существу

Особая дата

Маруф Мухаматович АЙХОДЖАЕВ, первый заместитель председателя объединения «Ташгорплодоовощпром»:

— В центре города я оказался не случайно. Здесь наше объединение организовало плодоовощную ярмарку — своеобразный подарок ташкентцам и гостям столицы ко Дню независимости. Мы старались, чтобы цены на овощи, фрукты и бахчевые были ниже рыночных, а их качество — вы сами видите — отличное. Хотелось бы через вашу газету от имени горожан поблагодарить дехкан, которые вырастили такой прекрасный урожай, за их нелегкий труд. Хорошо потрудились и работники всех подразделений нашего объединения, доставив овощи и фрукты на прилавки этой ярмарки и других, которые в эти дни открываются по всему городу. Кажется, сама природа позаботилась о том, чтобы к празднику в каждом доме был щедрый дастархан. Первый день осени — прекрасная пора для праздника. Мы к нему готовимся, а предпраздничные хлопоты всегда приятны. После встречи Дня независимости нас ждут другие заботы — возьмемся за зимние заготовки.

Рахимджон БАРАТОВ, инспектор отдела пожарной охраны ВПН № 3 Мирабадского района:

— Сегодня со своими товарищами я вышел на очередное дежурство по городу. В праздник независимости, скорее всего, тоже буду на посту — такая у нас, пожарных, служба. За последнее время в Ташкенте появилось много новых зданий, а значит, прибавилось нам работы по профилактике пожаров, по обеспечению средствами противопожарной безопасности и так далее. Но все равно я очень радуюсь всем этим новостройкам, а праздник встречаю с очень хорошим настроением. Ведь все эти преобразования, которые происходят в Ташкенте и по всей республике, — наше достояние и наших детей. За годы независимости произошло много хороших перемен. Если говорить о нашей службе, то и у нас есть положительные изменения: появилась возможность закупать современную импортную технику. Наш парк пополнился новыми немецкими машинами.

И еще. Я не помню за четыре года празднования независимости в этот день ни одного серьезного пожара. Хотелось бы, чтобы эта замечательная «традиция» продолжалась и наш праздник ничем не омрачался.

Светлана Шакировна АБИДОВА, пенсионерка:

— Очень люблю праздники. Когда выходишь в город, а я с внуками непременно пойду гулять на площадь Мустакиллик, попадаешь в какую-то особую атмосферу веселья, дружелюбия. Сразу забываешь о всех своих проблемах и радуешься тому, что в нашей стране люди не утратили доброе отношение друг к другу. Представители разных национальностей вместе празднуют этот день, сидят за одним дастарханом. Если говорить о том, что дала независимость нашему государству, то я хотела бы отметить прежде всего выход на международную арену. Это ощутимо во всех сферах: появилось много товаров по прямым поставкам из-за рубежа, наши спортсмены выезжали на Олимпийские игры, впервые представляя Узбекистан как независимое суверенное государство. Я очень болела за наших олимпийцев. Каждый день смотрю «Ахборот» и узнаю о новых совместных предприятиях. Думаю, лет через пять, к 10-й годовщине независимости, Узбекистан добьется больших успехов, а Ташкент станет еще красивее.

Низвод ШАКАР, работник фотосалона в супермаркете:

— Я гражданин Турции. Раньше часто бывал в Ташкенте, а вот теперь живу и работаю здесь. Недавно привез сюда из Турции свою семью. Ташкент гостеприимный, спокойный город. За последние годы он очень похорошел. В первый раз я посетил его в 1993 году и вижу, как стремительно год за годом меняются город, обстановка в республике. Намного лучше стало с обеспечением товарами, появилось много интересных мест для отдыха. В праздник независимости обязательно со своей семьей хочу совершить прогулку по городу, чтобы познакомить свою супругу с Ташкентом. Говорят, в этот день будет салют. Думаю, это зрелище понравится моему маленькому сынишке. У нас в Турции тоже очень широко отмечается День независимости. В каждом доме готовят праздничный обед. Многие семьи вывешивают наш национальный флаг. Никто к этому не принуждает, просто люди так выражают свое отношение к этому дню, гордятся своей родиной. Я заметил, что и узбекистанцы очень патриотичны, у вас есть хорошая вера в будущее своей страны. А это очень важно для осуществления реформ.

Нурания ГАЛИЕВА, корреспондент районной газеты города Янгиюля:

— Поздравляю всех ташкентцев и своих земляков — янгиюльцев с Днем независимости. Пусть в каждом доме будет праздник! И моя семья соберется в этот день за праздничным столом. Обязательно испеку свой «фирменный» медовый торт, без которого не обходится ни одно торжество в нашем доме. У нас в городе тоже, как и в Ташкенте, украшены улицы, к празднику открывается новый магазин. 5-я годовщина — дата особая, она предполагает подведение каких-то итогов. За эти годы, мне кажется, сделано немало — главное, взят хороший темп в осуществлении экономических реформ. Конечно же, хочется, чтобы это скорее сказалось на улучшении нашего благосостояния. Хотя теперь мы понимаем, что многое зависит от нас самих, от умения хозяйствовать, от знаний. У меня пятеро детей. Хочется верить, что их будущее будет счастливым.

Прохожих останавливали Е. СЕРГЕЕВА, Р. ШАРИПОВ (фото).

«Стране и народу — наши победы»

Кажется, совсем недавно Президент нашей республики И. А. Каримов тепло напутствовал спортивную делегацию Узбекистана, впервые отправляющуюся самостоятельной командой в Атланту для участия в XXVI летних Олимпийских играх. Еще недавно кипели страстями трибуны и весь мир с напряженным вниманием следил за спортивными подвигами атлетов. И вот — мировой спортивный праздник окончен, и его участники разъехались по домам. А на днях в Ташкенте, в комплексе «Навруз», состоялась церемония награждения наших олимпийцев.

Подробнее об итогах выступления олимпийской сборной Узбекистана я попросила рассказать одного из руководителей делегации, заместителя начальника Управления олимпийских видов спорта и подготовки олимпийского резерва Госкомспорта республики Г. С. РАДЖАБОВА.

— Наши надежды были связаны с выступлениями боксеров, дзюдоистов и борцов греко-римского стиля. И они нас не подвели. 22 июля 1996 года войдет в историю олимпийского движения Узбекистана — воспитанник заслуженного тренера республики В. Пятаева ташкентский динамовец Армен Багдасаров, победив в весовой категории 86 кг представителей Гаити, России, Литвы и Румынии, завоевал серебряную медаль. Равняясь на лидера, хорошо выступили дзюдоисты Владимир Шмаков (78 кг) и Андрей Штурбабин (71 кг), одержавшие по три победы и занявшие девятое и седьмое места.

В греко-римской борьбе в весовой категории 68 кг из двадцати двух участников почетное шестое место занял Григорий Пуляев, представитель Самарканда.

Неплохо выступили и боксеры. В напряженной борьбе пробился в полуфинал Карим Туляганов (71 кг), одержав победы над спортсменами Аргентины, Эфиопии и Сейшельских островов. В итоге он завоевал бронзовую медаль Олимпиады. Хорошо провели свои бои Дильшод Ярбеков (75 кг) и Нариман Атаев (67 кг), занявшие пятое и восьмое места.

Во всех видах единоборств наши спортсмены выступили успешно, одержав победы над представителями двадцати шести стран. Команда дзюдоистов Узбекистана по итогам выступлений опередила все страны СНГ.

В соревнованиях по спортивной гимнастике Оксана Чусовитина в финале многоборья заняла десятое место среди тридцати шести сильнейших гимнасток мира. Ташкентский армеец Шухрат Ахмедов в стрельбе из пневматического пистолета на 50 метров завоевал девятое место. Пловец Олег Пухнатый на дистанции 200 метров в комплексном плавании установил рекорд Узбекистана.

К сожалению, ниже своих возможностей выступили наши тяжелоатлеты и борцы вольного стиля. Безусловно, причиной неудач некоторых спортсменов явилось отсутствие опыта участия в соревнованиях такого ранга — ведь из семидесяти шести спортсменов только пять принимали участие в предыдущих Олимпийских играх.

Надо сказать, что еще на стадии формирования олимпийской сборной, анализируя состояние мирового спорта, мы понимали, что в ряде видов наши спортсмены не могут претендовать на высокие места. Это касалось, прежде всего, легкой атлетики, плавания, гребли на байдарках и каноэ. Но в целях стимулирования их дальнейшего развития представители этих видов спорта были включены в состав делегации.

Хочется сказать еще вот о чем. В прессе звучала критика в адрес организаторов олимпиады, особенно она усилилась после террористического акта в Олимпийском парке. От имени нашей делегации могу сказать — хозяева Игр были ко всем участникам очень внимательны, вопросы быта и питания были продуманы до мелочей. Делегация Узбекистана в составе ста семнадцати человек прилетела в Атланту двумя группами и предварительную подготовку провела в Брайтон-паркер колледже, расположенном недалеко от города. Хозяева создали нам прекрасные условия для проживания и тренировок. Так же хорошо мы были размещены и в Олимпийской деревне.

Еще об одном. В течение всего пребывания в Атланте мы чувствовали постоянную связь с Родиной. Туристы-болельщики, журналисты, артисты часто посещали нас в Олимпийской деревне. Моральной поддержкой стала для спортсменов встреча с ветеранами спорта В. Дуюновой, Р. Салимовой, Э. Каримовым. Эта поддержка во многом помогала узбекистанцам показывать хорошие результаты.

Очень тронула теплая встреча на родной земле. Действительно, у нас очень любят спорт. В стране делается все для его поддержки и развития. Олимпиада в Атланте стала для нас пробой сил, вселившей уверенность — придет час, и узбекский спорт заявит о себе в полный голос.

Записала Т. ОРЛОВА.

Спасибо за радость

В своей жизни я испытала немало волнующих мгновений, имею разные звания и награды, но, честное слово, с особым чувством прочитала Указ Президента Узбекистана И. А. Каримова о награждении в честь пятилетия независимости нашей республики. Орден «Соглом авлод учун» I степени — особенно дорогая для меня награда, ведь это — награда моей независимой Родины. И я глубоко благодарна руководству республики, Исламу Абдуганиевичу Каримову за столь высокую оценку моего скромного труда.

Пользуясь случаем, хочу за радость и счастье, подаренные нам, ветеранам спорта Республики Узбекистан, за возможность побывать на Олимпийских играх-96 выразить слова огромной благодарности также председателю Госкомспорта Б. М. Махситову, президенту Национального олимпийского комитета С. С. Рузиеву, нашему спонсору Х. Матчанову.

Трудно передать словами, что мы прочувствовали, окунувшись в атмосферу нашей молодости, борьбы за медали. Мы помолодели, воспряли духом, как могли поддерживали морально членов команды нашей республики в борьбе, развернувшейся на Олимпийских играх в Атланте.

Теплота и доброта согрели наши сердца, и мы желаем всем окружившим нас заботой и вниманием крепкого здоровья, успехов в их благородном деле, долгих, долгих лет жизни. Мир вашему дому, дорогие!

Р. САЛИМОВА,
заслуженный спортсмен Республики Узбекистан, олимпийская чемпионка.

Хроника пяти лет суверенитета

1995 год

Январь

● Началось торжественное вручение паспортов нового образца гражданам Узбекистана, достигшим 16-летнего возраста.

● Ташкентская телебашня, занимающая по высоте 5-е место в мире, отметила десятилетие.

Март

● Издан Указ Президента Республики Узбекистан о мерах по повышению роли женщин в государственном строительстве.

● Президент Республики Узбекистан принял участие во Всемирной встрече на высшем уровне в Копенгагене, посвященной проблемам регионального развития.

● Состоялся референдум по продлению полномочий Президента Республики Узбекистан И. Каримова до 2000 года.

Апрель

● Совершен первый регулярный рейс Ташкент—Нью-Йорк—Ташкент.

● В Самарканде создан Фонд Амира Темура.

● В Ташкенте введена в строй первая цифровая электронная АТС на 5 тысяч номеров.

Май

● Прошли торжества, посвященные 50-летию Великой Победы над фашизмом.

Июнь

● Учреждены ордена Республики Узбекистан «Мехнат шухрати» и «Шон-шараф».

● В Ташкенте открылся первый в Центральной Азии развлекательно-игровой комплекс «Ташкентленд».

Август

● Испытательный полет совершил транспортный самолет «Ил-76 МФ», разработанный совместно узбекскими и российскими авиастроителями.

Сентябрь

● В Ташкенте прошли Первые Центральноазиатские игры.

● Состоялся теннисный турнир на Кубок Дэвиса.

Октябрь

● В Ташкенте состоялся 18-й чемпионат Азии по боксу.

● Открылась Академия государственного и общественного строительства.

● Состоялась первая международная выставка потребительских товаров «Консумер Экспо-95».

Ноябрь

● В Ташкенте прошел курултай представителей братских народов стран Центральной Азии.

Декабрь

● Состоялось заседание Совета национальной безопасности Республики Узбекистан.

1996 год

Январь

● Кабинет Министров республики принял постановление «О подготовке и праздновании 2500-летнего юбилея города Бухары» и «О подготовке и праздновании 2500-летнего юбилея города Хивы».

● Объявлен республиканский смотр-конкурс песни «Узбекистан — Родина моя».

● В ГКНТ Узбекистана состоялось вручение свидетельств на право получения государственной стипендии, учрежденной Президентом страны для аспирантов в 1993 году.

Февраль

● Вышло постановление Кабинета Министров Республики Узбекистан «О мерах по коренному совершенствованию организационных основ и принципов развития футбола в Узбекистане».

● В Лозанне состоялась торжественная церемония вручения Золотого Олимпийского ордена Президенту Республики Узбекистан И. А. Каримову.

● Вышло постановление Кабинета Министров Республики Узбекистан «О мерах по индексации денежных средств населения во вкладах и по государственному страхованию».

Март

● Асакинский автомобильный завод «УзДЭУавто» начал серийный выпуск первых легковых машин.

● В Ташкенте состоялся V республиканский слет одаренных детей.

● Указом Президента Республики Узбекистан создана Палата товаропроизводителей и предпринимателей Узбекистана.

Апрель

● Делегация Узбекистана во главе с Президентом страны Исламом Каримовым приняла участие в Париже в работе сессии исполнительного совета ЮНЕСКО и торжествах, посвященных 660-летию Сахибкирана Амира Темура.

● В Ташкенте состоялся симпозиум Организации по безопасности и сотрудничеству в Европе.

● Состоялась V сессия Олий Мажлиса Республики Узбекистан первого созыва.

● Учрежден орден «Амир Темур».

Май

● Президенту Узбекистана Исламу Каримову вручена золотая медаль Всемирной организации интеллектуальной собственности.

Июнь

● Президент Республики Узбекистан Ислам Каримов с официальным визитом посетил Соединенные Штаты Америки, в ходе которого он встретился с Президентом США Б. Клинтоном.

Июль

● Президент Узбекистана принял членов спортивной делегации нашей страны, отправляющихся на XXVI летние Олимпийские игры в Атланту.

● Официальное открытие совместного предприятия «УзДЭУавто» в городе Асаке.

Август

● Президент Республики Узбекистан принял участие в церемонии официального вступления в должность главы Российского государства.

● В автосалонах «Узавтотеххизмат» приступили к продаже новых, только что сошедших с конвейера «УзДЭУавто» машин «Тико», «Дамас», «Нексия».

● Издан Указ Президента Республики Узбекистан о награждении группы спортсменов и спортивных тренеров за достижения на XXVI Олимпийских играх.

Главный редактор Э. М. ЭРНАЗАРОВ.

Летний клуб-ресторан «Боги шамол»

ПРИГЛАШАЕТ ВАС на 1-й отборочный тур эстрадного конкурса

«ГОЛД СТАР. ТАШКЕНТ-96»,

который состоится 23 августа 1996 г. в 20.00.

В концерте принимают участие молодые исполнители и звезды эстрады. Для зрителей будет проведена лотерея. Обладатели счастливых билетов получат призы от фирмы

«ГОЛД СТАР».

Продюсер эстрадного конкурса — Геннадий Турчанинов.

Наши телефоны: 34-53-96, 34-40-31.

ПОСОЛЬСТВО РЕСПУБЛИКИ КОРЕЯ В РЕСПУБЛИКЕ УЗБЕКИСТАН ПРИГЛАШАЕТ НА РАБОТУ КВАЛИФИЦИРОВАННОГО СЕКРЕТАРЯ.

УСЛОВИЯ ПРИЕМА:

● отличное знание английского (или корейского) языка;
● высшее образование;
● возраст до 26 лет (представительницы женского пола);
● умение работать на компьютере.

ОСНОВНЫЕ ОБЯЗАННОСТИ:

● перевод письменный и устный;
● печатание и ведение документации.

Предоставляются высокое конкурентоспособное жалование и привилегии. Кандидатов просят представить данные ДО 20 СЕНТЯБРЯ 1996 ГОДА по адресу: ул. Муртазаева, 6, ПОСОЛЬСТВО РЕСПУБЛИКИ КОРЕЯ. Тех, кто заинтересуется, просим представить свои резюме на английском или корейском языках (с фотографией).

Частный бизнес

РАЗНОЕ

● южнокорейский предприниматель ищет надежного, энергичного и состоятельного партнера для совместной работы в области косметики со знанием русского и узбекского языков. Т. 77-63-01 после 19.00.
● набор и сброс веса, очистка организма. Т. 78-50-24.
● требуются торговые агенты в инофирму. Т. 78-50-24.
● поможем снять, сдать кв-ры. Т. 96-98-18.
● в г. Ташкента возоб. набор в группу психолог. коррек. избыт. веса под назван. «МАРАФОН». Безмедикамент. метод. проводят опыт спец. Тел.: 78-60-93.

ПРОДАЕТСЯ

● эффективное средство для похудания. Т. 61-15-67.

Служба срочных объявлений

ПРОДАЮТСЯ

● 2-квартирный коттедж, участок 8 соток. Т. 60-31-22.
● срочно авто «Москвич-412ИЭ», 1989 г. вып. Т. 56-22-36.
● 5-комн. кв. на «40 лет Победы», жилая комната (рум.), кухня (чеш.), мягкая мебель, письм. стол, кн. полки, компьютер ХТ, 2 тахты. Т. 97-78-33.

КУПЛЮ

● ТВ цв. и ч/б в раб. и нераб., кинескопы б/у, шв. маш. Т. 76-49-36.
● Большую советскую энциклопедию. Т. 34-62-73 с 8 до 16.

УТЕРЯННЫЕ

● свидетельство об окончании 9 класса, сер. А №078283, выд. шк. № 175 г. Ташкента на имя Салимовой А. Т.,
● аттестат о сред. обр-нии № ИZС 015154, выд. ср. шк. № 240 на имя Ким Н. С.,

СЧИТАТЬ НЕДЕЙСТВИТЕЛЬНЫМИ.

НПО «Конструктор» **ПРИГЛАШАЕТ НА РАБОТУ** инженеров-электронщиков по контрольно-измерительным приборам и автоматике. Заработная плата не менее 3000 сумов. **Адрес: ул. Гани Мавлянова, 33. Телефон: 34-21-01.**

Фирма «ША-ТИ-ТЕКС» **ЛИКВИДИРУЕТСЯ.** Претензии принимаются в течение месяца со дня опубликования объявления.

Руководство и коллектив хлебзавода № 4 скорбят по поводу кончины руководителя отдела **КАСЫМОВА Арифджана** и выражают глубокое соболезнование родным и близким покойного.

Коллектив санэпидстанции медико-санитарного объединения при Минздраве Республики Узбекистан выражает соболезнование врачу-бактериологу Замалетдиновой А. Х. в связи со смертью ее мужа **ЗАМАЛЕТДИНОВА Ферзанта Ибрагимовича.**

Администрация Ташкентского городского медицинского училища им. Боровского выражает соболезнование преподавателю Булгаковой А. А. по поводу кончины ее отца **БУЛГАКОВА Анатолия Александровича.**

ОРГАНИЗАЦИЯ РЕАЛИЗУЕТ комплект гильза-поршневый на автомобиль «МАЗ» и трактор «Алтай» Т-4. Форма оплаты: безналичный расчет и векселями. Телефоны: 35-18-32, 35-16-71.

Строительная Фирма "Ай-Сель А.Ш." приглашает на работу :
- операторов автокранов "Harbin" 16 тонн;
- разнорабочих ;
Обращаться по адресу :
улица Амира Темура 107, "UZEXPOCENTER"
телефоны: 345392, 345392, 345341

Вечерний Ташкент

Учредитель-хокимият г. Ташкента

Газета зарегистрирована в Госкомпечати Республики Узбекистан. Регистрационный № 10

Адрес редакции: 700000, г. Ташкент, ГСП, ул. Матбуотчилар, 32.

Телефоны: отдел писем~33-29-70; Отдел рекламы и объявлений~ Тел.: 33-08-74 Факс: (3712) 33-08-74

Ответственность за достоверность сведений в рекламе и объявлениях несет рекламодатель.

По вопросам доставки обращаться в почтовые отделения по месту жительства или в отдел эксплуатации ГСП "Тошкент почтаси" по телефону 33-74-05

Способ печати ~ офсетный. Формат ~ А-2. Объем ~ 2 п. л. Индекс ~ 64691.

Типография издательско-полиграфического концерна «Шарк». Адрес предприятия: ул. Бунёдкор, 41.

Заказ Г- 0433. Тираж 9523. Выходит по понедельникам, средам, пятницам.

Газета набрана и сверстана на компьютере IBM.

123456