Вечерний Ташкент

Общественно-политическая городская газета

Газета выходит с 1 июля 1966 года

№ 13 (9.051) * Понедельник, 2 февраля 1998 года * Цена свободная

Постановление Олий Мажлиса Республики Узбекистан

О награждении Президента Республики Узбекистан Каримова Ислама Абдуганиевича орденом «Амир Темур»

Олий Мажлис Республики Узбекистан **постановляет**:

За выдающиеся заслуги в строительстве государственности Узбекистана и возвышении авторитета нации в мировом сообществе, в укреплении гражданского мира и общенационального согласия, в сохранении и развитии культурных ценностей и в связи с 60-летием со дня рождения наградить Президента Республики Узбекистан Каримова Ислама Абдуганиевича орденом «Амир Темур».

Председатель Олий Мажлиса Республики Узбекистан
Э. ХАЛИЛОВ.

гор. Ташкент.
26 декабря 1997 г.

За конкурентоспособную продукцию

Только под лежачий камень вода не течет...

С председателем правления АООТ «Кизил тонг» Хайруллой Асадовичем Акбаровым встретиться удалось лишь на художественном совете, где отбирались перспективные модели, оценивались предлагаемые новинки. От требовательных взглядов и производственников, и представителей торговых организаций не ускользнула ни одна деталь — начиная от пуговиц, расцветки, соответствия фасона фактуре ткани до стоимостных раскладок...

– Переход на рыночные отношения, – подчеркнул Х. Акбаров, – принес в работу предприятия определенные особенности. На первый план выдвигаются своевременное формирование портфеля заказов, тщательный маркетинг рынка.

Да, без этого сегодня не обойтись. Поэтому в АО «Кизил тонг», специализирующемся на пошиве верхней мужской и женской одежды, стараются работать на конкретного потребителя, ведут поиск новых заказчиков. В рамках сформированной производственной программы и заключенных договоров в нынешнем году намечено выпустить товаров народного потребления на 677,6 млн. сумов. Это немало, если учесть, что итог прошлого года по выпуску швейных изделий составил 509,8 млн. сумов.

Одним из результатов целенаправленного поиска заказчиков стал договор с немецкой фирмой «Эвимекс» (ее у нас в республике знают по созданию СП «Узсаламан», «Кибо»). А начать работу предстоит с пошива пробной партии изделий. Изучив на них спрос и составив реальную картину мнений потребителей, можно будет предпринимать дальнейшие шаги. На предприятии их связывают с перспективой создания СП, притоком иностранных инвестиций.

А пока художники-модельеры экспериментального цеха разработали для пробной партии специальные модели. На художественном совете из них были отобраны лучшие, отличающиеся современными фасонами, практичностью, способные удовлетворить самые различные вкусы покупателей. Не последнюю роль в пошиве женских и мужских пальто, молодежных полупальто, курток сыграли и добротные ткани, которые были предоставлены немецкими партнерами. Итак, 15 новых моделей пошиваются малыми партиями и в ближайшее время поступят в продажу – в фирменные магазины «Кизил тонг», крупные универмаги. Хочется надеяться, что многие из них приятно удивят и обрадуют покупателей.

В АООТ «Кизил тонг» стараются привлечь и других партнеров. На предприятии уже побывали англичане и немцы, канадцы и американцы, прибалты и беларусы. Но, как правило, препятствием к заключению новых договоров становятся отдаленность от рынков сырья и сбыта, проблемы с транспортировкой, которые накладываются на себестоимость продукции, делая ее неконкурентоспособной.

И все же швейники не теряют надежды, ведь, как говорится, только под лежачий камень вода не течет...

Ольга ХАРЧЕНКО.

На СНИМКАХ: начальник швейного цеха О.Тиллаева и швея З. Карабаева; продукцию предприятия не прочь надеть и сами работницы: швеи Т. Ахбаева, М. Соболева, Н. Зокирова.

Фото Рустама ШАРИПОВА.

Иностранные инвестиции — в экономику республики

И гольф-клуб, и логистический центр

Создание в республике благоприятных условий для привлечения иностранных инвестиций приносит свои плоды. За счет них получает возможность развиваться малый и средний бизнес, производственный сектор обновляет технологии и оборудование, а создаваемые совместные предприятия выпускают импортозамещающую и экспортоориентированную продукцию.

В столице работу по привлечению инвестиций, оказанию содействия предприятиям и организациям в поиске иностранных партнеров координирует созданное по решению хокима города Главное управление инвестиций. Им инициирован ряд инвестиционных проектов с участием американского, турецкого, словацкого, германского, бельгийского капиталов.

Многие ташкентцы наверняка слышали о строительстве гольф-клуба на озере Рохат. Эти работы осуществляются совместно с компанией «Olden Star Inc» узбекско-американским предприятием «Международная корпорация по развитию досуга и спорта». В рамках проекта общей стоимостью 6,5 млн. долларов названная компания взяла на себя финансирование строительства гольф-площадок, необходимых сооружений в соответствии с международными стандартами, оснащение оборудованием. На объекте уже многое сделано, так что в эксплуатацию он будет введен к концу марта нынешнего года.

В рамках проекта совместного узбекско-турецкого предприятия «Бета-Алгоритм» завершено строительство чаеразвесочной фабрики. Освоено 3,95 млн. долларов. Прошел соответствующую регистрацию контракт на закуп сырья. Теперь предстоит осуществить второй этап проекта — построить супермаркет, различные объекты бытовых услуг. Общая стоимость заключенного контракта составляет 12,5 млн. долларов США.

Завод «UZ-SMATANA-сантехника» по производству квартирных водопроводных арматур должен стать результатом реализации совместного проекта со словацкими компаниями «Сматана», «Торус маркетинг», «Экосан» и немецкой компанией «Галфитек». Его общая стоимость 20 млн. долларов. А пока ведутся проектные работы, готовятся технико-экономические обоснования, решен вопрос передачи производственного корпуса, подписан контракт на поставку оборудования. В счет уставного фонда зарубежные партнеры перечислили 26 тыс. долларов и 17 тыс. ДМ, а узбекская сторона – 2,6 млн. сумов.

В ближайшее время будут подписаны учредительные документы со словацким предприятием «МАТАДОР-Т» и АО «Электросвит» об организации СП на базе АООТ «Еркин нур», профилем которого станет выпуск светотехнической продукции.

Прорабатываются детали проекта по строительству завода по переработке и утилизации бытовых и промышленных отходов. Здесь нашим партнером выступит немецкая компания «Хема». А вот чешская фирма «Шкода» и немецкая фирма «AMS ANLAGENPLANUNG GmbH&CO» заинтересованы в создании СП по производству пива.

Подписан протокол намерений с германской фирмой «FIEGE» по созданию совместного предприятия, направлением работы которого будет организация логистического центра. Уже ведутся работы по разработке ТЭО.

Соб. инф.

У Узбекистана свой путь развития.

И его достойно оценивают в мире

Событием большой значимости стало вручение Президенту нашей страны И.А. Каримову диплома почетного доктора Российской экономической академии имени Г. Плеханова, а также в соответствии с традицией — мантии доктора и памятной медали. О том, как научная общественность Узбекистана восприняла присвоение главе нашего государства этого высокого научного звания, а также презентацию в Москве в Российской экономической академии книги Ислама Каримова «Узбекистан на пороге XXI века: угрозы безопасности, условия и гарантии прогресса» мы попросили рассказать академика Академии гуманитарных наук, доктора экономических наук, профессора завкафедрой Ташкентского экономического университета К. Х. АБДУРАХМАНОВА.

– Присвоение главе нашего государства И. А. Каримову звания почетного доктора Российской экономической академии, имеющей большой авторитет в международных научных кругах, — это еще одно свидетельство успеха кардинальных реформ, происходящих в нашей стране. Узбекистан выбрал собственный путь обновления и прогресса, который в емкой форме нашел свое отражение в широко известных пяти принципах Ислама Каримова: деидеологизация экономики, инициирование государством реформ, главенство закона, сильная социальная политика и поэтапное осуществление обновления.

Теоретические основы и практические программы этих глубоких экономических и социально-политических преобразований, получивших в мире название «Узбекская модель прогресса», изложены в известных трудах Ислама Каримова «Узбекистан: национальная независимость, экономика, политика и идеология», «Наша цель: свободная и процветающая Родина», «Узбекистан: свой путь обновления и прогресса», «Узбекистан – собственная модель перехода на рыночные отношения», «Основные принципы общественно-политического и экономического развития Узбекистана», «Узбекистан на пути углубления экономических реформ». Особенно огромным вниманием была встречена последняя книга Президента, которая была переведена на многие языки мира.

Недавно увидела свет новая книга Ислама Каримова «Узбекистан на пороге XXI века: угрозы безопасности, условия и гарантии прогресса». Это очень глубокое аналитическое произведение. Это не столько итог пути, пройденного Узбекистаном за шесть лет независимости, сколько плод раздумий над будущим, видение политической и экономической стратегии страны. Автор очень глубоко раскрыл и показал проблемы, интересующие не только народ Узбекистана, но и других стран планеты. В книге глубоко и подробно проанализированы как внутриполитические, так и внешнеполитические факторы, оказывающие влияние на формирование национальной государственности. Построение новой государственности и проведение широкомасштабных политических и экономических реформ, особенно снижение социальной напряженности, были достигнуты благодаря неустанной и кропотливой деятельности руководства Узбекистана.

В книге И. А. Каримова подчеркивается, что «наша собственная модель перехода к рыночным отношениям основана на всемерном учете специфических условий и особенностей республики, традиций, обычаев, уклада жизни, искоренении тяжелого наследия однобокого, гиперстрофированного развития экономики в прошлом». Обобщение и анализ истекшего периода независимого развития нашего государства дают все основания говорить об основательности и правильности узбекской модели реформирования экономики. Сегодня она признается авторитетными международными организациями, многими странами мира, а главное, подтверждается самой жизнью. По достоинству оценил содержание книги Ученый совет Российской экономической академии имени Г. В. Плеханова, присвоивший Президенту И. А. Каримову высокое ученое звание – почетный доктор Российской экономической академии. Эта академия, основанная в 1907 году, стала крупным экономическим, многопрофильным высшим учебным заведением России. Академия имеет свою биржу, которая является полигоном всего учебного процесса. Она – учредитель ряда банков, в которых работают студенты и преподаватели. Одним словом, это крупный учебно-научно-производственный комплекс, имеющий в своем составе большое количество специализированных институтов, факультетов, центров. «Золотой фонд» Академии – свыше 150 профессоров и докторов наук, около 500 доцентов и кандидатов наук. Обучение 12 тысяч студентов ведется более чем по 30 специальностям и специализациям.

Для вручения диплома И. А. Каримову в Ташкент прибыла делегация от этой академии во главе с ее президентом В. И. Видяпиным. Вручение диплома почетного доктора Российской экономической академии, а также мантии доктора и памятной медали состоялось 26 января.

На церемонии вручения В.И. Видяпин высоко оценил достижения Узбекистана в развитии экономики и отметил, что эти успехи связаны с именем Президента РУз И. А. Каримова. По свидетельству российского ученого, Узбекистан среди стран СНГ первым достиг стабилизации экономики и экономического роста.

Так, сегодня здесь рост валового продукта по отношению к 1990 году составил 4 процента, что не наблюдается ни в одной из стран СНГ. Дальновидность экономической политики руководства страны состояла в том, что с самого начала оно не было ориентировано на иностранные заемы и кредиты. Правительство опиралось на мощный производственный и экономический потенциал республики. И это оправдалось на деле. Иностранные инвестиции в первую очередь направлялись для структурной перестройки экономики, выпуска конкурентоспособной на мировом рынке и импортозамещающей продукции. Сегодня в республике создано около 3 тысяч совместных предприятий.

Президент в своей книге отмечает, что задача не состоит только в привлечении иностранных инвестиций для развития производства, необходимо расширять использование и собственных инвестиций, средств населения. Уже в 1996 г. объем собственных инвестиций составил 29,4 процента от валового продукта страны.

Каждый, кто ознакомится с разделом книги «Геостратегический потенциал и природно-сырьевые ресурсы», воочию убеждается в том, что у Узбекистана великое будущее. Логично в книге изложено значение Узбекистана и других Центральноазиатских республик в современной геополитической системе. По своему географическому расположению Узбекистан обладает выгодным, с позиции налаживания международных связей и перспектив своего развития, геостратегическим положением. Это придает особую значимость и динамичность сотрудничеству с мировым сообществом. В Узбекистане найдено более 2,7 тысячи месторождений полезных ископаемых. Разведанные запасы газа составляют около 2 трлн. кубометров, угля – свыше 2 млрд. тонн. Установлено более 160 месторождений золота, урана, меди, природного газа, вольфрама.

Сегодня в различных регионах страны уже открыто более 150 нефтяных и газовых месторождений, из которых 92 находятся в разработке. Все это создает надежную сырьевую базу на долгие годы, позволяет не только обеспечить потребности экономики республики в продуктах переработки углеводородного сырья, но и значительно расширить экспортный потенциал республики.

Анализируя геостратегический, экономический, природный и сырьевой потенциал страны, Ислам Каримов приходит к научно обоснованному выводу о том, что Узбекистан имеет все возможности сыграть заметную роль в процессе обеспечения равновесия и баланса сил, в создании прочной основы для сотрудничества в этом важном регионе, который по своим реальным и потенциальным ресурсам уже сегодня, в преддверии XXI века, приобретает особую значимость на политической и экономической арене мира.

Но, по мнению автора, главное богатство страны – ее граждане, и в книге особое место отводится человеческому фактору. Только человек и его труд способны обеспечить динамичное продвижение страны по пути прогресса и коренных преобразований. Президент республики глубоко и всесторонне раскрыл роль и место человеческого фактора в обществе, обосновал особенности социально-демографического положения республики.

В книге приводятся конкретные факты растущих связей с зарубежными странами по подготовке кадров, которые направляются на обучение в передовые страны мира по гранту фонда «Умид», созданного по инициативе главы правительства. Развивается активное сотрудничество с международными и неправительственными организациями. В то же время свыше 1.250 иностранных граждан из более чем 40 стран мира получают образование в Узбекистане. В книге подчеркивается, что нынешнее поколение будет «золотым фондом» страны в XXI веке.

«Каждый руководитель, лидер суверенного государства должен осознать то огромное бремя долга и ответственности, которое возложено сегодня на него доверием простых людей, чьи помыслы всегда были обращены к очевидному – миру, спокойствию и благополучию», – пишет в своей книге Ислам Каримов.

Осознание этой ответственности, а также понимание того, что мир, перестав быть биополярным, остался таким же хрупким и требует к себе бережного отношения, лежит в основе всех внешнеполитических инициатив Узбекистана. Одна из них, выдвинутая Президентом Узбекистана в 1993 году с трибуны 48-й сессии Генеральной Ассамблеи ООН, приобрела реальные очертания. В итоговом документе международной конференции «Центральная Азия – зона, свободная от ядерного оружия», прошедшей в середине сентября минувшего года в Ташкенте, все пять стран региона торжественно обязались не разрешать это оружие массового поражения на своей территории.

Сегодня Узбекистан на полноправной основе входит в состав самых авторитетных и влиятельных международных организаций, имеет официальные дипломатические связи с более чем 120 странами на всех континентах, тесно сотрудничает с крупнейшими банковскими и финансовыми организациями.

Книга «Узбекистан на пороге XXI века: угрозы безопасности, условия и гарантии прогресса» явилась большим событием не только в жизни республики, но и во многих странах. Об этом свидетельствует не только ее презентация в Российской экономической академии имени Г. В. Плеханова, но и во многих странах мира. Так, известное издательство Великобритании «Керзон Пресс» выпустило ее большим тиражом на английском языке. Это имеет важное значение для ознакомления мировой общественности с осуществляемыми в Узбекистане реформами, историческими преобразованиями на пути построения свободного, демократического, правового государства.

На церемонии вручения диплома почетного доктора Российской экономической академии имени Г. В. Плеханова Президент нашей страны отметил необходимость сотрудничества научно-педагогических кадров, усиления обмена опытом преподавателей Узбекистана и России, чтения лекций преподавателей Узбекистана в Москве и московских — в Узбекистане.

Записала Надежда ПАНЯКШИНА.

ИНФОРМБЮРО

В республике

● На имя Президента Узбекистана Ислама Каримова в связи с его 60-летием продолжают поступать поздравительные телеграммы от глав государств и правительств, видных политиков, представителей общественности и отдельных граждан со всего мира.

● В Кабинете Министров состоялось заседание республиканского оргкомитета по подготовке и проведению общенародного праздника Навруз.

● В Кабинете Министров состоялось заседание комиссии по экономии топливно-энергетических ресурсов.

● В Гудистане вступило в строй узбекско-чешское СП «Лечива фармсаноат» по выпуску медикаментов.

● В Академическом театре драмы имени Хамзы состоялась встреча деятелей культуры Узбекистана, на которой подведены итоги работы за годы независимости в сфере культуры и намечены предстоящие задачи.

● В рамках гуманитарной акции «Улыбка детей – вера в будущее» хокимият города Чирчика на имя всех учащихся – воспитанников детского дома № 14 в сберегательном банке открыл счета и перечислил по десять тысяч сумов, а Букинский хокимият подарил ребятам дома милосердия № 15 ранцы и ученические принадлежности, зимнюю обувь, видеодвойку и автомашину «Тико».

● В Республиканском доме кино состоялась премьера нового телевизионного фильма «Пусть счастье не уходит из вашего дома», в котором рассказывается о ташкентской школе-интернате № 101 для глухих детей.

● Завершилась реконструкция Самаркандского аэропорта. Отсюда начались регулярные пассажирские авиарейсы до Москвы.

● В Нукусе отремонтирован и пущен в эксплуатацию первый списанный сельскохозяйственный самолет «Ан». Отныне здесь будет налажен ремонт подобных самолетов.

● У Радиотелекомпании появилось свое издание. Вышел в свет первый номер еженедельника «Садо» на узбекском языке. Вскоре планируется выпуск этого издания на русском языке.

В мире

● Премьер-министр России Виктор Черномырдин вчера побывал в подмосковном доме отдыха «Барвиха» и поздравил с днем рождения президента России Бориса Ельцина, которому исполнилось 67 лет.

● Туркменские органы безопасности сообщили, что в 1997 году они конфисковали у контрабандистов более 40 тонн наркотиков, в основном это гашиш и марихуана. На туркмено-афганской границе за это время было задержано более трехсот контрабандистов.

● Кыргызский президент Аскар Акаев заявил о своей уверенности в том, что в апреле этого года на встрече в Минске будет подписано соглашение между Россией, Беларусью, Казахстаном и Кыргызстаном.

● Первый чемпионат Москвы по игре в снежки состоялся вчера в российской столице. Организаторы соревнования приурочили чемпионат к дню рождения Бориса Ельцина.

● Больше трех недель продолжается голодовка рабочих АО «Фосфорит» в Казахстане в знак протеста против задержки зарплаты.

● Генеральная прокуратура Таджикистана официально прекратила вчера уголовные дела в отношении лидеров объединенной таджикской оппозиции Саида Абдулло Нури, Акбара Тураджензода и ряда видных деятелей неисламской оппозиции Шадмона Юсупова, Давлата Худайназарова и других. Амнистия проведена во имя установления мира, национального согласия и полной стабильности в стране.

● Сегодня в Ереване начала работу седьмая сессия Национального собрания Армении. Согласно повестке дня сессии, парламент республики рассмотрит около 80 законопроектов.

● Совет Безопасности ООН продлил на шесть месяцев, до 31 июля, мандат миссии ООН в Грузии. Сотрудники миссии вместе с 1,5 тыс. военнослужащих российских миротворческих сил ведут наблюдение за ситуацией на границе между Грузией и Абхазией.

● Французское правительство не собирается платить выкуп за гражданина Франции, главу миссии ООН по делам беженцев в Северной Осетии, похищенного в четверг во Владикавказе. Похитители пока не предъявили никаких требований.

● В Донецке раскрыта фирма, наладившая беспрецедентную подпольную торговлю оружием, которое доставлялось на железнодорожных платформах с ульями в самые разные страны СНГ и обратно.

● В Ашгабате президенты Туркменистана С. Ниязов и Украины Л. Кучма подписали ряд документов, в том числе о возобновлении поставок туркменского газа на Украину.

● В субботу в подмосковной резиденции «Русь» завершилась неформальная встреча Бориса Ельцина и Леонида Кучмы. Принято совместное заявление лидеров России и Украины. В частности президенты подтвердили намерение подписать программу долговременного экономического сотрудничества между странами.

● США окажут Грузии помощь в создании современной системы пограничного контроля. Договор об этом подписан в Тбилиси между командующим погранвойсками республики и главой делегации военных экспертов Вооруженных Сил США.

● Самолеты израильских ВВС нанесли вчера очередные ракетные удары по позициям проиранской экстремистской организации «Хезболла» на юге Ливана.

● На севере Шри-Ланки правительственные войска провели крупномасштабную операцию против сепаратистов. В результате убито свыше двухсот боевиков организации «Тигры освобождения «Тамил илама», около 450 боевиков ранено.

● Вступил в силу договор между Эстонией и Европейским союзом. Договор создает предпосылки для развития отношений между Эстонией и ЕС.

● В Вашингтоне 16 стран поставили подписи под соглашением о создании международной космической станции. Цель фантастического проекта – построить гигантский искусственный спутник Земли размером с футбольное поле и общим весом в 430 тонн.

● Египетские власти запретили импорт в страну польского молока и молочных продуктов из-за их низкого качества.

● Ирак, над которым нависла угроза военной акции со стороны США, никогда не применит оружие массового поражения. Это следует из заявления иракского министра информации и культуры. Он подчеркнул, что Ирак не сделает этого по очень простой причине: такого оружия у Ирака нет.

● Сегодня во Владиславском зале Пражского града состоится инаугурация президента Чешской Республики Вацлава Гавела, избранного на этот пост 20 января.

● Ведущие производители шоколада и конфет из 64 стран собрались в немецком городе Кельне, где вчера открылась международная выставка сладостей.

В Центральной избирательной комиссии по выборам в Олий Мажлис Республики Узбекистан

Центральная избирательная комиссия 30 января 1998 года, рассмотрев документы, представленные Центральным советом Народно-демократической партии Узбекистана о выдвижении кандидата в депутаты Олий Мажлиса Республики Узбекистан вместо выбывшего, и на основании статей 11, 24 и 45 Закона «О выборах в Олий Мажлис Республики Узбекистан» зарегистрировала кандидатом в депутаты Олий Мажлиса по Самолетостроительному избирательному округу № 17 **Вадима Петровича Кучерова**, 1941 года рождения, члена Народно-демократической партии Узбекистана, генерального директора Государственного акционерного общества «Ташкентское авиационное производственное объединение имени Чкалова».

Иностранные инвестиции — в экономику республики

Если требования не соответствуют возможностям

Как любому развивающемуся организму, нашему предпринимательству нужна определенная поддержка. И государство оказывает ее по самым различным направлениям: совершенствуя законодательные акты, создавая структуры, призванные способствовать налаживанию взаимовыгодных связей с зарубежными производителями, а также за счет привлечения средств иностранных инвесторов. Предоставляемые кредиты — это возможность оснащения малого и среднего бизнеса современным оборудованием, возможность внедрения новейших технологий, подготовки классных специалистов и, в конечном итоге, возможность выпуска конкурентоспособной продукции.

Работа по вопросам кредитования предпринимательства за счет кредитных линий различных международных организаций началась год назад, с выходом Указа Президента республики и соответствующего постановления Кабинета Министров. Немало проектов, имеющих особую значимость для развития экономики нашей республики, было включено в государственную инвестиционную программу. Они уже подкреплены кредитами и постепенно осуществляются. Сложнее оказалось тем предпринимателям, которые по масштабности или иным параметрам не попали в общегосударственную инвестиционную программу. У них дела «пробуксовывают» по многим объективным причинам.

— Если их суммировать, то можно сказать, что наш малый и средний бизнес по уровню развития еще «не дорос» до жестких требований иностранных кредитующих организаций, – говорит начальник департамента инвестиций городской Палаты товаропроизводителей и предпринимателей Х. Исраилов. – Находясь на стадии переходного периода и не имея возможности отвечать столь высоким требованиям, представители малого и среднего бизнеса должны использовать для дальнейшего развития и другие подходящие пути.

Действительно, процесс подготовки пакета документов по кредитным проектам непрост. Они должны пройти оценку в различных инстанциях. Не случайно из поступивших в городскую Палату товаропроизводителей и предпринимателей предложений было отобрано всего 16 и только 2 проекта пока прокредитованы. Получается, что из 100 предпринимателей по вопросу выделения валютного кредита обращается лишь один. Пугают процедурные сложности?

– Не только. Наши предприниматели, которые работают уже несколько лет, имеют за плечами хорошую школу, научились здраво оценивать ситуацию и прекрасно знают свои возможности, – продолжает Хатам Исакович, – поэтому кто-то обращается в банки напрямую, а кто-то рассчитывает только на собственные силы. Кстати, не стоит забывать и о такой форме кредита, как, например, лизинг. Этот вид кредита во всем мире считается наиболее надежным методом инвестирования средств. В этом случае государство создает благоприятные условия для лизингового бизнеса за счет налоговых, амортизационных, кредитных льгот. У нас в республике готовятся соответствующие правовые акты. Развитие лизинга позволит стимулировать поставку высокопроизводительного оборудования, комплектующих для предприятий малого и среднего бизнеса, не имеющих средств для их покупки сразу. Воспользовавшись услугами лизинговой компании, предприниматели смогут развивать свое производство и постепенно расплачиваться за предоставленное в аренду оборудование. Взаимовыгодность этого вида кредита очевидна и для лизингодателей, и для финансовых структур, ведь они практически ничем не рискуют, и, конечно, для малого и среднего бизнеса. Поэтому значительно возрастает и потребность в создании и развитии лизинговых компаний. Необходимо расширять сферы лизинга. К примеру, почему бы не организовать единую страховую компанию, курирующую лизинг? Это бы значительно упростило все процедуры и позволило бы эффективнее использовать ресурсы иностранных кредитных линий.

Будучи наиболее близкими к работе предпринимателей, специалисты городской палаты как бы аккумулируют их проблемы, предложения, пожелания. А в плане кредитования они в основном сводятся к упрощению самого процесса подготовки документов, сокращению числа инстанций, оценивающих проекты, ведь последнее слово все равно – за банком. Городская палата способствует решению многих проблем, оказывает помощь консультациями специалистов, поиском потенциальных партнеров.

Ольга ХАРЧЕНКО.

Демократия немыслима без свободы слова

И принятые за последние годы законы — «О гарантиях и свободе доступа к информации», «О защите профессиональной деятельности журналиста», «О средствах массовой информации» — создали правовую базу для свободы СМИ на распространении достоверной информации, ее доступность каждому. Но вот как добиться, чтобы они «работали» в полную силу? С какими проблемами сталкиваются сегодня журналисты? Что необходимо для реализации их творческого потенциала? Какой опыт имеется у работников СМИ зарубежных стран? Эти и другие вопросы обсуждались за «круглым столом», состоявшимся на днях по инициативе молодежного фонда «Камолот», журнала «Менеджер», фонда имени Конрада Аденауэра и Международного общественного центра переподготовки журналистов.

В нем приняли участие представители зарубежных посольств, аккредитованных в Узбекистане, средств массовой информации, правоведы. И, конечно, сами организаторы этой встречи.

Открывая «круглый стол», председатель молодежного фонда «Камолот» Х. Абдураимов подчеркнул, что обсуждаемая тема «Журналистика Узбекистана: новая генерация?» важна как для самих журналистов, так и для всего общества, которое имеет право на полную и достоверную информацию. Без свободы слова невозможно построение демократического государства, приверженцем принципов которого провозгласил себя Узбекистан. Нельзя не видеть тех положительных перемен, которые произошли в республике за последние годы, отметил Х. Абдураимов. В стране появились такие демократические институты, как Национальный центр по правам человека, Конституционный суд, парламентский институт действующего законодательства, институт парламентского уполномоченного по правам человека (омбудсман), Центр по изучению общественного мнения и другие. Все эти начинания получают поддержку авторитетных международных организаций. Нам есть у кого перенимать опыт. В том числе и у представителей СМИ сегодня появилась возможность выезжать за рубеж и, возможно, чему-то учиться у коллег.

Как бы в подтверждение слов председателя молодежного фонда представители посольств, принявшие участие в этой встрече, а также региональный уполномоченный представитель Фонда имени Конрада Аденауэра В. Шрайбер выразили готовность к такому обмену опытом. Все они с интересом наблюдают за процессами, происходящими в республике, и готовы оказывать поддержку всем демократическим преобразованиям. В некоторых странах, например, в США, разработаны специальные программы по обмену опытом среди журналистов.

И такие обмены уже осуществляются. Это мы узнали из выступления исполнительного директора Международного общественного центра переподготовки журналистов Г. Бабаджановой. Узбекские журналисты уже направляются на стажировку за рубеж.

Но могут ли журналисты в полной мере реализовать себя сегодня? Ведь большое значение имеют не только профессиональные качества, но и условия, в которых приходится работать, правовая защищенность.

Что касается национального законодательства, то оно отвечает требованиям демократии и гарантирует право на свободу слова, отметила доцент Ташкентского государственного юридического института, эксперт Центра по изучению прав человека и гуманитарного права Г. Тансыкбаева. Демократические принципы, закрепленные нормами законодательства, практическая их реализация в конечном счете должны дать подлинную свободу СМИ. Она подробно остановилась на правах и обязанностях СМИ, а также на их взаимоотношениях с властными структурами.

На этой встрече также обсуждались проблемы функционирования общественных теле- и радиостудий, вопросы издательского бизнеса, подготовки молодых специалистов в области журналистики и другие.

О своих проблемах, а также о том, как полнее использовать права, предоставленные СМИ национальным законодательством, как избавляться от стереотипов мышления, доставшихся нам в наследство от тоталитарной системы, говорили журналисты, для которых эта встреча была прежде всего возможностью высказаться по волнующим вопросам. А это уже немало.

Е. СЕРГЕЕВА.

Транспорт: час «пик»

Ташкент расширяет границы

На 1998 год в Ташкенте запланирован большой комплекс работ по развитию, строительству и реконструкции города. В скором времени намечается пуск в эксплуатацию подземного пешеходного перехода у Фархадского рынка по одноименной улице. К празднованию Навруза будет построена транспортная развязка на пересечении улиц Буюк ипак йули и Ф. Ходжаева.

Намечена дальнейшая пробивка улицы Самарканд-Дарбаза с расширением дороги от площади Актепа до улицы А.Ходжаева. Одновременно будет проводиться реконструкция площади Актепа с транспортной развязкой на 2 уровнях. Предусматривается и строительство транспортной развязки с железной дорогой по улицам Мирсалихова, Авлиеота, Туркестанской.

Кроме того, уже идут подготовительные работы по реконструкции улиц Муртазаева, Аккурганской, Пушкина, Паркентской, где планируется снять трамвайное движение и расширить эти улицы для обеспечения пропускной способности большого машинопотока, особенно в районе Паркентского рынка.

В первом полугодии 1998 года полностью откроется улица Лахути — от гостиницы «Россия» до Музея искусств. Здесь будет восстановлено движение всех видов транспорта, в том числе автобусов, трамваев и троллейбусов.

В расчете на 3 года запланировано строительство магистрали от массива Сергели-7 к проспекту Дружбы народов через канал Джун и железной дороги у станции метро «С. Рахимова».

Перспективным планом развития города предусмотрена пробивка и реконструкция улиц в районе площади Эски-Джува и старогородского рынка, поскольку здесь постоянно наблюдаются транспортные «пробки».

На 1998 год было внесено предложение по изучению машинопотока по улице Т. Малика у трамвайно-троллейбусного депо № 3. В связи с этим здесь решено начать строительство транспортной развязки с железной дорогой. Ввиду постоянных «заторов» транспорта по улице Навои будут изучены варианты расширения и реконструкции дороги с учетом пробивок параллельных улиц и частичное переключение движения маршрутов транспорта на дополнительные пути.

Также будет продолжено строительство Юнусабадской линии метро от станции «Лахути» до станции «Абдуллаева» с одновременным проектированием у станции метро крупных конечных остановок маршрутного транспорта.

На 1998 год запланировано строительство новых автостанций на массиве Кушбеги, у ипподрома, у железнодорожной станции «Салар», в районе станции метро «Горького». Появилась необходимость строительства автостанции в аэропорту, на массиве Сергели-7, на 17-м квартале Юнусабада, на площади Актепа и у рынка «Бешагач».

Предусмотрена ликвидация автостанции «Сквер А. Темура» ввиду реконструкции центральной части города. Одновременно необходимо обустройство автостанции у станции метро «Мустакиллик».

В адресную программу строек на будущий год включены вопросы проектирования и строительства новых трамвайных и троллейбусных линий. Такие линии необходимо провести по улицам Хуршида, Алавия, Гавхар, Бабаджанова, Бойкаро, Ф. Ходжаева, Маткабулова. Будут начаты работы по строительству нового депо электротранспорта.

Для обеспечения контроля за работой автобусных маршрутов предусмотрено открыть новые диспетчерские пункты на 3-м квартале массива 40 лет Победы и в микрорайоне А. Югнаки. Будут вновь изучены вопросы проектирования и строительства автостанций и троллейбусных станций у станции метро «Чиланзар», на массиве Строитель, в рабочем городке, на площади Эски-Джува, у станции метро «Пахтакор». Будут построены кривые участки трамвайных путей на перекрестках улиц Паркентская–Байкурган, Мукими — У. Насыра, У. Юсупова—Навои.

С учетом этого будет открыто 5 новых маршрутов транспорта, изменено движение не менее 20 маршрутов, будут рассмотрены вопросы увеличения количества расписаний не менее чем на 30 единиц на особо напряженных маршрутах, а также вопросы увеличения вместимости подвижного состава.

Ю. КОСТРОВ.

Спрашивают — отвечаем

Основание — закон

«Удерживается ли подоходный налог с так называемой 13-й заработной платы?
В. Ведерникова».

Вознаграждение, выплачиваемое работникам предприятий, относится к доходам, получаемым в виде оплаты труда. Поэтому 13-я заработная плата облагается налогом по ставкам налога на доходы физических лиц согласно статье 55 «Налогового кодекса Республики Узбекистан».

«Хочу сдать на время в аренду свою квартиру. Куда нужно обращаться и какой существует порядок?
С. Заирова».

Договор аренды квартиры подлежит обязательному нотариальному оформлению. Субъектами арендных отношений являются арендатор и арендодатель. Арендодателем является собственник жилья, которому принадлежит право сдачи жилья в аренду.

В договоре аренды предусматриваются:

порядок передачи жилья в аренду и стоимость передаваемого жилья;

сроки аренды;

условия и размер арендной платы, сроки ее внесения;

состояние арендуемого помещения;

порядок возврата жилья арендодателю по истечении срока договора;

обязанности сторон по содержанию, обслуживанию и ремонту арендуемого жилья;

условия и возможность сдачи арендованного жилья в субаренду;

ответственность сторон при нарушении условий договора;

порядок оплаты коммунальных услуг и услуг за пользование электроэнергией, оплата междугородных и международных телефонных переговоров, абонентской платы за телефон.

В договор аренды могут включаться и другие условия по договоренности сторон. Изменение условий договора аренды, его расторжение и прекращение допускаются по соглашению сторон.

По требованию одной из сторон договор аренды может быть расторгнут по решению суда в случае нарушения другой стороной условий договора.

С телетайпной ленты «02»

ВОСКРЕСЕНЬЕ, 18 ЯНВАРЯ

● В 15 часов 30 минут на массиве Каракамыш сотрудниками милиции задержан житель этого же массива, у которого изъято 114,8 грамма опия.

● Неизвестный из подвального помещения дачного дома, расположенного в Бектемирском районе, украл 20 листов металлического шифера на 100 тыс. сумов и две двери стоимостью 6000 сумов. Сотрудниками милиции преступник задержан.

ПОНЕДЕЛЬНИК, 19 ЯНВАРЯ

● В 06 часов нигде не работающий, ранее судимый житель массива Чиланзар, проломив стену, проник в один из магазинов, расположенных по улице Майсара, но был задержан сотрудниками милиции.

● Неизвестный проник во двор дома жительницы Бектемирского района и украл заднее левое крыло, заднюю левую дверь от автомашины «Москвич-412» и скрылся. Сотрудниками милиции за совершение этой кражи установлен и задержан неработающий гражданин, проживающий неподалеку от потерпевшей.

● В 03 часа неизвестный, угрожая ножом, забрал 4 коробки водки «Националь» на 11400 сумов у реализатора Ташипподрома и скрылся. Принятыми мерами сотрудниками уголовного розыска за совершение данного преступления задержан нигде не работающий парень, проживающий в Наманганской области. Спиртные напитки у преступника изъяты.

ВТОРНИК, 20 ЯНВАРЯ

● В 14 часов 30 минут в Юнусабадском районе учащийся СПТУ, угрожая ножом, отобрал игровую приставку «СЕГА» с дискетами у тринадцатилетнего паренька. Сотрудниками милиции несовершеннолетний преступник задержан.

● Трое неизвестных на квартале «Ц» массива Чиланзар у молодого парня отобрали кожаную куртку. Принятыми мерами сотрудниками милиции «по горячим следам» за совершение данного преступления задержаны трое нигде не работающих и не учащихся парней. Кожаная куртка у преступников изъята и возвращена потерпевшему.

● В вечернее время две нигде не работающие женщины и пожилой мужчина, угрожая физической расправой, в квартире жительницы массива Чиланзар-14 у находившейся в гостях соседки отобрали аудиомагнитофон «Неон» и ювелирные изделия. Сотрудниками милиции «веселая компания» задержана. Вещественные доказательства изъяты.

● В ночное время неизвестный через балкон проник в квартиру жительницы массива Сергели и украл радиоприемник, телефонный аппарат и 5 махровых полотенец. Сотрудниками милиции за совершение данного преступления установлен и задержан неработающий парень, проживающий на массиве Спутник. Похищенные вещи у преступника изъяты.

СРЕДА, 21 ЯНВАРЯ

● В ночное время на массиве Бешагач милиционерами охраны Шайхантаурского РОВД были задержаны два нигде не работающих гражданина, которые с автомашины «ВАЗ-21011», оставленной владельцем без присмотра, украли запасное колесо, занавески с заднего стекла и две колонки. Похищенные вещи у преступников изъяты.

● В 13 часов на территории рынка «Чорсу» сотрудниками милиции задержан неработающий парень, проживающий в Навоийской области, который из кармана девушки похитил кошелек с 6000 сумов. Украденные деньги изъяты и возвращены потерпевшей.

● В 20 часов женщина в нетрезвом состоянии, будучи в гостях у жителя массива Спутник-9, украла видеомагнитофон «Филипс». Сотрудниками милиции преступница задержана. Похищенный видеомагнитофон изъят.

ЧЕТВЕРГ, 22 ЯНВАРЯ

● В дневное время ранее судимый, неработающий гражданин проник через балкон в квартиру жительницы массива ТТЗ и украл 300 долларов США и золотой перстень. Сотрудниками милиции преступник задержан.

● В 21 час 15 минут сотрудниками Управления уголовного розыска ГУВД Ташкента в квартире нигде не работающего жителя массива Карасу был изъят обрез одноствольного охотничьего ружья «ИЖ-5» 16-го калибра. Владелец данного оружия задержан.

● В 14 часов 30 минут на массиве Сергели-3 неизвестный, применив физическую силу, отобрал у молодого человека куртку. Сотрудниками уголовного розыска за совершение данного преступления установлен и задержан нигде не работающий житель данного массива. Куртка у преступника изъята и возвращена владельцу.

● В 17 часов в Хамзинском районе был задержан житель этого района, инвалид II группы, у которого обнаружено и изъято 38,2 грамма марихуаны.

ПЯТНИЦА, 23 ЯНВАРЯ

● В 16 часов сотрудниками Управления уголовного розыска ГУВД Ташкента совместно с сотрудниками Службы национальной безопасности в подъезде одного из домов по улице Кадырова задержан житель данного массива, у которого при личном обыске обнаружен и изъят предназначенный для реализации 701 грамм опия.

● В 17 часов сотрудниками уголовного розыска на массиве Юнусабад-4 задержан нигде не работающий, ранее судимый житель Бухарской области, у которого при личном осмотре изъяты пистолет Токарева (ТТ) и 4 патрона к нему.

● В 15 часов сотрудниками милиции в одном из магазинов, расположенных на массиве Юнусабад-7, был задержан неработающий парень, проживающий в Шымкенте, у которого при личном осмотре было обнаружено и изъято самодельное огнестрельное приспособление в виде авторучки, предназначенное для стрельбы патронами 5.6 мм калибра.

● В 20 часов 50 минут по улице Хошимова четырнадцатилетний ученик школы, зацепившись сбоку за автомашину «ГАЗ-5203», сорвался и попал под заднее колесо этой машины. В результате подросток с открытой черепно-мозговой травмой госпитализирован в районную клиническую больницу. Водитель, не оказав помощи и не сообщив в органы милиции, скрылся с места совершения дорожно-транспортного происшествия. Принятыми мерами сотрудниками ГАИ его личность установлена, а водитель этого грузовика задержан.

СУББОТА, 24 ЯНВАРЯ

● В 03 часа в приемном отделении 14-й детской городской клинической больницы неизвестный, угрожая ножом, забрал золотую цепочку у врача данной больницы. Принятыми мерами сотрудниками милиции за совершение данного преступления задержан водитель одного из предприятий Ташкента.

● В дневное время неизвестные через окно проникли в квартиру жителя Яккасарайского района и украли 340 тыс. сумов. Принятыми мерами по «горячим следам» сотрудниками милиции за совершение этой кражи задержаны два несовершеннолетних подростка. Похищенные деньги у юных преступников изъяты.

● В 21 час при выходе из мебельного предприятия, расположенного в Сабир-Рахимовском районе, сотрудниками милиции задержаны две женщины, работающие на данном предприятии, у которых изъята мебельная фурнитура на 68787 сумов.

Пресс-служба ГУВД г. Ташкента.

Для вас, горожане

Ателье «Переделкино»

Именно так можно охарактеризовать основной профиль работы частного предприятия «Мусажон». Его специалисты заняты обновлением и переделкой трикотажных изделий. Так что, если вы надумали из маминого платья или кофточки справить обнову для дочери, обращайтесь прямо сюда.

– В нашем коллективе 10 высококлассных специалистов, – говорит директор ЧП Замира Мусаева. – Предприятие располагает необходимым швейным и вязальным оборудованием. Так что услуги по ремонту и переделке одежды для нас – не проблема. Наше ателье – единственное в городе по ремонту чулок и колготок. Мы можем избавить наших клиентов и от досадных молевых дырочек на трикотажных изделиях. Все услуги выполняем в короткие сроки.

В ЧП «Мусажон» подумывают в перспективе и об организации пошива одежды по индивидуальным заказам. Планируют создать филиалы в других районах города. Для этого уже сегодня запасаются необходимым сырьем, оборудованием, обучают молодых специалистов «секретам» работы.

К. ОЛЬГИНА.

НА СНИМКАХ: за выполнением заказа швеи Ф. Шукурова и Л. Акбарова; мастер по ремонту трикотажных изделий И. Алиханова; есть чему поучиться молодежи у опытного мастера Н. Цой.

Фото Р. ГАЛИЕВА.

Путешествие в историю

Что говорили о городе сем...

Впервые название Ташкент встречается у великого ученого Востока, историка, географа, математика X—XI веков Абу Райхана Беруни, затем в знаменитом словаре тюркского языка лингвиста XI века Махмуда Кашгарского. Изредка упоминается еще название Таркан. По словам Махмуда Кашгарского, «Таркан есть название Шаша. В сущности, это есть Ташканд, то есть город, сооруженный из камней».

Шаш издавна славился как ремесленный и торговый центр. По сообщению историка X века Макдиси, из Шаша вывозили зерно, хлопчатобумажные ткани, молитвенные коврики, палатки, кошмы, высокие седла, прекрасные луки, наплечники, иглы, ножницы. Керамика Шаша входила в разряд лучших товаров Востока. Товарооборот требовал соответствующего денежного обращения, и в Шаше чеканились серебряная и медная монеты.

Постепенно название Ташкент все больше вытесняло его древнее наименование, что во второй половине XVII века зафиксировал ученый-энциклопедист Махмуд ибн Вали: «Шаш – город на стороне реки Сейхун и относится к Туркестану; в пятом и шестом климатах. Его также называют Чач, но в настоящее время известен под названием Ташкент».

Поручик Миллер, побывавший в Ташкенте в 1740 году, впервые дал сведения о размерах города. Согласно ему, площадь, которую занимал город, в это время простиралась на 4 версты с севера на юг и с запада на восток, что составляло около 12 километров. Центр городской площади занимал главный городской базар, «Иттистан» («Регистан»). Миллер же первым поведал о затейливой художественной резьбе по ганчу и дереву, красочной росписи, которыми местные мастера украшали дома зажиточных горожан.

Горный инженер М. Поспелов, посетивший Ташкент в 1800 году, имел возможность лично ознакомиться с литейным производством в махалле Дегрез (район Хадры) – промышленном центре Ташкента.

В «Записках о некоторых народах и землях средней части Азии Филиппа Назарова, Отдельного Сибирского Корпуса переводчика, посланного в Коканд в 1813 и 1814 годах» (СПб., 1821) мы находим следующее описание Ташкента: «...Ташкент находится при реке Чирчик; большая часть обширного сего города, заключающего в себе до 20.000 домов, построена в логу; кругом на пространстве 15-ти верст город обнесён высокою стеною, выведенною из нежженого кирпича, в коей находится 12 ворот. К самой стене внутри города расположены обывательские сады (и виноградники), которые огорожены также высокими стенами, столь близко соединенными между собою, что оставленные между ими проходы более похожи на коридоры, нежели на переулки. В предместии города также находятся сады. Вода пропущена из реки Чирчик каналом, из коего в город везде проведены фонтаны; в каждом доме посреди двора видишь бассейн или проточную небольшую канаву, откуда женщины черпают воду и где полощут белье; на сих бассейнах видишь ташкентцев, роскошно веселящихся с музыкою...»

«Ташкентцы здоровы, беспечны, роскошны, преданы до чрезвычайности веселостям, – отмечает Ф. Назаров. – Въезжая в города, видишь жителей, беспрестанно толпящихся на улицах, пляшущих у ворот или увеселяющихся в садах своих музыкою; там кажется вечное празднество...»

Такие же сведения привел в своих записях хорунжий Потанин, сопровождавший кокандских послов в 1830 году и бывший свидетелем праздника, проходившего на возвышенности возле города. Здесь были установлены сотни палаток, и среди тысяч зрителей выступали музыканты, певцы, танцоры и артисты традиционного театра.

Путешественник Е. Марков описал одно из представлений традиционного театра. Представление состоялось на Шайхантауре в 1901 году: «Это, действительно, любопытный театр, которого не увидишь ни в Петербурге, ни в Париже... Сцены жизни... разыграны были действительно чрезвычайно естественно и забавно, с большим воодушевлением и юмором. Они пересыпались целым градом прибауток и острот, от которых животики надрывали зрители, смаковавшие всю их соль...»

Любовь к увеселениям отнюдь не мешала деловой жизни города. В середине XIX века побывавший в Ташкенте купец С. Я. Ключарев назвал город «средоточием всех торговых дел Средней Азии...»

Автор книги «Туркестанский край», изданной в 1913 году, В. И. Масальский писал: «Ташкент, в особенности его туземная часть, представляет крупный торгово-промышленный центр, имеющий существенное значение для всей северной части Туркестана не только как передаточный, складочный и распределительный пункт для произведений... ввозимых в Туркестан, но и как место значительно развитого кустарно-ремесленного производства весьма разнообразных предметов хозяйства и обихода, снабжающее последними многие местности края... В городе имеется 53 фабрично-заводских предприятия, с производительностью до 2.500.000 руб.».

По этим сообщениям, дошедшим до нас от прошлых времен, видно, что Ташкент славился издавна и всегда дорожил своей славой.

Л. ЛЕВТЕЕВА,
старший научный сотрудник
Государственного музея истории Узбекистана.

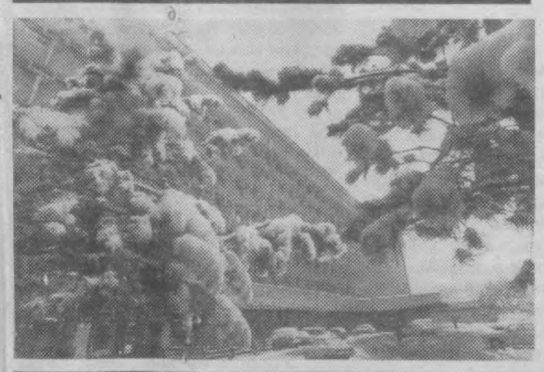

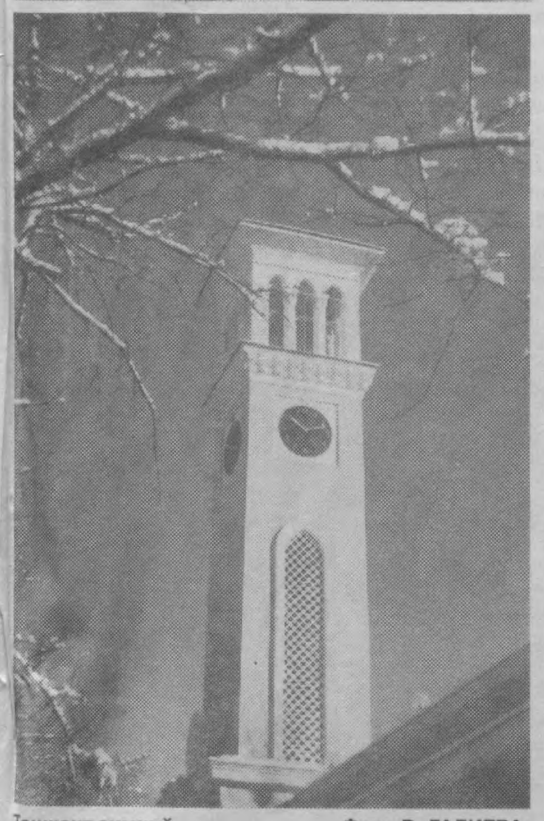

Ташкент зимний. Фото Р. ГАЛИЕВА.

Здоровье. Как его сберечь?

Городской центр здоровья предупреждает

Кашель опасен, если его не лечить

Зима – это пора учащения числа заболеваний верхних дыхательных путей. Это сопряжено с изменениями условий окружающей среды – атмосферного давления, влажности и температуры воздуха, то есть факторами, способствующими заболеваниям, в частности обострению хронического бронхита.

Развитие заболевания, как правило, связано с длительным действием раздражающих веществ на слизистую оболочку бронхов. Это разные виды производственной и домашней пыли, пыльца растений, выхлопные газы машин. Особенно пагубно влияет на слизистую оболочку бронхов табачный дым. Вредно не только курение, но и так называемое пассивное курение, когда некурящий длительное время находится среди курящих. Именно от такого пассивного курения нередко заболевают бронхитом дети заядлых курильщиков.

Под воздействием продуктов сгорания табака слизистая бронхиального дерева становится чрезвычайно чувствительной к загрязнению атмосферного воздуха. Поддерживает бронхит и злоупотребление спиртными напитками, так как оно снижает иммунную защиту организма и, выделяясь через легкие, непосредственно повреждает слизистую оболочку бронхов.

Проникновению инфекции в бронхиальное дерево способствуют и хронические воспалительные процессы в верхних дыхательных путях, такие, как гайморит, фарингит, тонзиллит, ринит, а также кариозные зубы. Болезнь в большинстве своем начинается с кашля, но по мере вовлечения в процесс все более мелких бронхов значительно снижается дыхательная функция легких. Появляются одышка, периоды затрудненного дыхания. Приобретая хроническое течение, бронхит может осложняться эмфиземой легких, хронической пневмонией, бронхоэктазами, пневмосклерозом. Но все это со временем, а вначале наблюдается только кашель, на который чаще всего не обращают должного внимания, особенно курильщики. А ведь он – сигнал явного неблагополучия, серьезный повод для визита к врачу.

Но поскольку бронхит поначалу мало беспокоит, многие стараются ограничиваться домашними средствами, а это чревато тяжелыми последствиями. У таких больных кашель на первых порах появляется лишь по утрам, затем становится более продолжительным, повторяется в течение дня, а иногда и ночью.

Обострение чаще всего происходит в холодное время года. Причинами этого становятся вдыхание холодного воздуха, хронические заболевания верхних дыхательных путей. У пациентов со стажем оно более выражено: повышается температура, усиливается кашель, появляются одышка, удушье, сопровождаемые «свистом» в груди.

Со временем обострения становятся частыми, продолжаются месяцами. Одышка, например, появляющаяся вначале лишь при физической нагрузке, возникает затем в холодное время года, а в дальнейшем становится постоянной. Начинает беспокоить мучительный кашель. Для того чтобы лечение было эффективным, курящим необходимо прежде всего избавиться от своей вредной привычки. Страдающим хроническим бронхитом не следует злоупотреблять спиртными напитками. Они должны избегать переохлаждений и регулярно закаляться, проветривать помещения на работе и дома, своевременно лечить заболевания носа и глотки, избегать контакта с больными гриппом, ОРЗ.

В период обострения заболевания нужно обязательно обращаться к врачу. Он назначит препараты, расширяющие бронхи, восстанавливающие их проходимость, способствующие разжижению и лучшему отхождению мокроты.

Что вы знаете и что нет

Соблюдение правил гигиены – один из путей профилактики туберкулеза

Чахотка... Еще век-полтора назад это звучало приговором. Сейчас для массового распространения туберкулеза нет социальных условий, однако, к сожалению, человечество пока не в силах полностью победить эту болезнь. Сегодня мы попросили рассказать об этом заболевании главного фтизиатра Минздрава республики, заместителя директора по науке НИИ фтизиатрии и пульмонологии Узбекистана, доцента Д. МУХТАРОВА.

Важнейшей причиной широкого и повсеместного распространения туберкулеза среди жителей всех континентов, мужчин и женщин, детей и подростков, людей молодого, среднего, пожилого и старческого возраста является его инфекционная природа. Об этом догадывались наблюдательные врачи и философы, жрецы и ученые еще задолго до новой эры. Недаром в Древней Персии изолировали не только прокаженных, но и чахоточных больных, а в Вавилоне муж имел право на развод с заболевшей туберкулезом женой. В Древнем Риме знали об опасности совместного проживания с чахоточным больным.

В XVI веке итальянский врач Фракосторо писал, что туберкулез, подобно оспе, вызывается невидимыми простым глазом «зародышами», которые распространяет вокруг себя больной. В XVIII веке в Испании, Португалии, Венеции и Неаполе были изданы законы, предписывавшие врачам сообщать о всех случаях заболевания легочной чахоткой. Одновременно рекомендовалось госпитализировать таких больных, ремонтировать и дезинфицировать их жилища, уничтожать одежду и предметы домашнего обихода. Невыполнение этих постановлений сурово каралось: врачей облагали штрафами, виновных в утайке имущества и одежды больных заключали в тюрьмы или ссылали на каторгу.

В середине прошлого века Вильмен, врач французского военно-морского флота, заметил, что после появления больного туберкулезом на корабле у многих матросов развивается та же болезнь. Подобное явление отмечалось в монастырях, тюрьмах, бараках, семьях больных, проживавших в плохих жилищах. Эти наблюдения побудили Вильмена заняться опытами на морских свинках и кроликах. Он вводил им кровь больных, умерших от туберкулеза, и установил, что у подопытных животных во всех органах образуются такие же туберкулезные бугорки, как и у человека. Эти данные позволили ему на заседании Парижской академии наук в 1865 г. заявить: «Туберкулез – заболевание, причиной которого служит инфекционный агент. Эта болезнь является такой же заразной, как сифилис и сап».

Прошло несколько лет, и немецкий ученый Роберт Кох подтвердил правоту взглядов Вильмена. В 1882 г. Кох обнаружил «агент», существование которого предполагал Вильмен. Им оказался микроб, который при исследовании под микроскопом имел вид тонкой прямой или слегка изогнутой палочки (бациллы) с зернистыми включениями. Этот микроб, или, как его стали называть, бацилла Коха, а в последнее время – микобактерия туберкулеза, был обнаружен в мокроте и других выделениях, а также в органах больных различными формами туберкулеза.

Выяснилось, что туберкулезом страдают не только люди, но и многие животные, которые при определенных условиях могут стать источником заражения человека. Без туберкулезной бациллы не может быть туберкулеза, заключил свои исследования Кох, и этот вывод вскоре подтвердили ученые всего мира.

Одновременно выяснилось, что основным источником распространения инфекции является больной туберкулезом человек, который выделяет при кашле, чихании, смехе мелкие капельки мокроты и слюны, и они рассеиваются вокруг на расстоянии 0,5–1,5 м и держатся в воздухе 30–60 мин. В таких капельках нередко находятся, причем в большом количестве, бактерии. С воздухом они проникают в легкие находящихся поблизости от больного детей и взрослых. Возможен и другой вид заражения – через воздух. Капельки мокроты, попадая на одежду и белье больного, мебель, ковры, стены и пол его комнаты, высыхают, но микробы, отличающиеся высокой устойчивостью, долго сохраняются в них жизнеспособными. Если вытряхивать такую одежду в помещении или недостаточно тщательно производить уборку, воздух загрязняется частичками высохшей мокроты и вместе с заключающимися в них микробами проникает в дыхательные пути окружающих людей.

Микобактерии туберкулеза могут внедриться в организм и другими путями: с пищей при употреблении сырого или недостаточно пастеризованного молока и плохо проваренного мяса больной коровы, через ссадину на коже руки, например, у доильщицы, если вымя коровы поражено туберкулезом, при поцелуе ребенка больной матерью и т. д.

При всех видах и способах заражения имеют значение его длительность и количество проникших в организм человека микробов, т. е. массивность инфекции. Если заражение было случайным, кратковременным и притом единичными микобактериями, то туберкулез развивается у окружающих сравнительно редко. Между тем при более продолжительном и тесном общении с больным, выделяющим в большом количестве микробы и к тому же неопрятным, не соблюдающим правила личной гигиены, риск заболевания членов его семьи или сослуживцев возрастает. Такая опасность становится менее вероятной в благоприятной жилищной обстановке, при достаточном культурном уровне и дисциплинированности больного и при выполнении им и его близкими мер профилактики.

Больной туберкулезом может стать источником инфекции, а, следовательно, и заболевания окружающих, если он живет в грязном и тесном помещении, работает в мастерской, на фабрике или заводе или на другом производстве, где не принимают мер по охране труда, где воздух насыщен вредными газами и пылью, куда проникает мало солнечных лучей.

Наш милый доктор

Вот уже сорок лет после окончания Ташкентского медицинского института работает И. В. Арцишевская врачом-педиатром. Многие из ее пациентов давно уже стали взрослыми людьми, но, встречаясь с ней, по-прежнему задают кучу вопросов, но теперь уже по поводу самочувствия своих детей и внуков. Инга Викторовна никогда не отказывает в консультации, а если надо, то заходит и домой взглянуть и осмотреть малыша, хотя у нее самой дел невпроворот. На прием к ней в поликлинику № 1, что на улице Пушкина, приводят детей со всего района. Главный вопрос сейчас у всех бывающих в поликлинике — как уберечь детей от менингита, гепатита, гриппа, простудных заболеваний.

— Побольше бывайте с детьми на свежем воздухе, — советует она, — не забывайте про витамины, занятия спортом, закаливание, частое проветривание помещения, соблюдение режима питания и отдыха, а главное, о гигиене — мытье рук перед едой. И все будет хорошо...

Ефим ЛЕЙТМАН.

НА СНИМКЕ: врач И. В. Арцишевская ведет обследование.

Фото автора.

Простуда

На дворе зима, но столбик термометра то прыгает за отметку минус 3, то подскакивает до +5—+6, а это ведет к простудным заболеваниям. Они особенно «любят» тех, кто не успел использовать благодатное лето для закаливания, кто не беспокоился о пополнении организма витаминами, а также тех, кто не одевается соответственно сезону.

Вот несколько советов на тот случай, если вы не сумели уберечься от простуды.

При первых ее признаках немедленно с помощью всех доступных средств очистите желудок и кишечник, ничего не ешьте, а только пейте, причем много: чай с лимоном, мятой, медом, облепихой, просто горячую воду с медом или смородиной, малиной, соки.

На ноги наденьте шерстяные носки с насыпанной в них горчицей. Спину и грудь оберните шерстяной тряпкой, смоченной в смеси уксуса, подсолнечного масла и камфары. Если ломит хребет, тяжело дышать, сделайте компресс сзади на шею из свеженатертого хрена.

Постарайтесь побольше лежать, пить. Болезнь как рукой снимет.

Малы, но бесценны

Питательные микроэлементы, называемые так потому, что они необходимы организму в очень малых количествах, играют первостепенную роль в образовании энзимов, гормонов и прочих веществ, помогая регулировать рост, жизнедеятельность, физическое развитие и функционирование иммунной и репродуктивной систем. Адекватное их потребление имеет особо важное значение для детей в младшем возрасте и в других периодах быстрого роста, во время беременности и грудного вскармливания.

Всемирная встреча на высшем уровне в интересах детей в 1990 году отметила, что недостаточность трех питательных микроэлементов — железа, йода и витамина А — особенно широко распространена и имеет большое значение для женщин и детей.

Недостаточность йода является важнейшей причиной предотвратимых церебральных нарушений и умственной отсталости. У беременных женщин она существенно повышает риск мертворождений и выкидышей. Существуют также данные, говорящие о том, что острая недостаточность йода повышает риск смерти женщин во время беременности .

Согласно оценкам, 43 млн. человек во всем мире в различной степени страдают от умственных и физических нарушений вследствие недостаточности йода, включая 11 млн. кретинов с глубокой умственной отсталостью. Примерно 760 млн. человек имеют зоб – припухлость щитовидной железы в шейной части, которая является наиболее частым и видимым признаком недостаточности йода.

Менее острая недостаточность йода в организме детей и взрослых может означать снижение коэффициента интеллектуального развития на десять пунктов, а также вызвать ухудшение координации движения.

Недостаточность витамина А делает детей особенно уязвимыми к инфекции и осложняет течение многих инфекционных заболеваний. По оценкам, добавки витамина А снижают риск смерти ребенка примерно на 23 процента. Эта недостаточность также является одной из наиболее важных причин слепоты у детей.

Витамин А, который обычно накапливается в печени, имеет важное значение для эффективного функционирования иммунной системы, защищая целостность эпителиальных клеток, выстилающих кожу, поверхность глаз, внутреннюю поверхность рта, а также пищеварительные и дыхательные пути. Когда эта защита нарушается, ребенок, не имеющий достаточно витамина А, более подвержен инфекциям, и инфекционное заболевание у него будет проходить тяжелее.

В зависимости от степени недостаточности витамина А в глазах детей развивается целая гамма анормальности. В наиболее легкой форме может развиться куриная слепота, поскольку палочки в глазу более не вырабатывают родопсин-пигмент, необходимый для того, чтобы видеть в темноте. В более тяжелых формах происходят такие повреждения конъюнктивы и роговицы, которые в отсутствие лечения могут вызвать необратимые нарушения, включая частичную или полную слепоту.

Витамин А содержится в виде ретинола в грудном молоке, печени, яйцах, сливочном масле и в цельном коровьем молоке. Каротин, который в стенках желудка преобразуется в ретинол, т.е. витамин А, содержится в зеленых листных овощах, оранжевых и желтых фруктах и в красном пальмовом масле.

Важную роль играет и цинк. Его недостаточность у недоупитанных детей способствует задержке роста и подверженности инфекциям, а также, по-видимому, является одним из факторов осложнений при родах.

Цинк содействует нормальному росту и развитию. Он является частью молекулярной структуры 80 или более известных энзимов, которые действуют совместно с красными кровяными тельцами для выведения двуокиси углерода из тканей в легкие. Цинк также помогает поддерживать эффективность иммунной системы. Серьезная недостаточность цинка вызывает задержку роста, диарею, поражение кожи, потерю аппетита, выпадение волос, а у мальчиков – замедление полового развития. Имеются данные о том, что цинк оказывает терапевтическое воздействие в случае диареи.

Небольшие количества легко усваиваемого цинка содержатся в грудном молоке. Другие источники включают злаки без оболочки, бобовые, мясо, птицу и рыбу. Овощи и фрукты содержат мало цинка, но при употреблении со злаками они могут улучшить биоусвояемость цинка из злаков.

Связанная с недостаточностью железа анемия – наиболее распространенное алиментарное расстройство в мире – нарушает иммунитет и понижает физические и умственные способности людей. У детей грудного и младшего возраста даже легкая анемия может повредить интеллектуальному развитию. Анемия беременных женщин является важной причиной материнской смертности, увеличивая риск кровотечения и сепсиса при родах. Дети анемичных матерей зачастую имеют пониженную массу тела и также страдают анемией. Анемию в результате недостаточности железа вызывает ряд факторов, включая потерю крови при менструации и таких паразитов, как нематоды, однако основная причина – недостаточное поступление железа.

Железо необходимо организму для выработки гемоглобина-белка в красных кровяных тельцах, который переносит кислород. Железо также является компонентом многих энзимов, имеющих важное значение для правильного функционирования головного мозга, мышц и клеток иммунной системы.

Определенное количество железа накапливается в печени, селезенке и костном мозгу. Недостаточность железа развивается при истощении этих запасов и слабом усвоении железа. При анемии недостаточность железа настолько серьезна, что выработка гемоглобина значительно сокращается. Имеется много различных симптомов анемии, однако главными являются бледность языка, внутренней части губ, усталость и одышка. Недостаточность фолиевой кислоты, витамина А, аскорбиновой кислоты, рибофлавина и различных минеральных веществ может также способствовать анемии.

Железо содержится в печени, нежирном мясе, яйцах, хлебе из грубой муки и злаках, черной патоке, во фруктах и овощах. Усвояемость железа, содержащегося в зернах и различных овощах, ниже, чем содержащегося в животных продуктах, употребление продуктов неживотного происхождения вместе с мясом или продуктами, богатыми витамином С, улучшает усвояемость железа.

По материалам информационных служб.

Национальная программа по подготовке кадров

В ногу со временем

Еще недавно Ташкентское областное педагогическое училище, насчитывающее тридцатилетнюю историю, готовило в основном воспитателей для детских садов и учителей для начальной школы. Но с нынешнего учебного года в соответствии с духом времени начало подготовку и воспитателей английского языка для детсадов.

На сегодняшний день на очном отделении занимаются 1018, заочном – около 900 учащихся. Занятия с ними – на узбекском, казахском и русском языках – ведут более 125 преподавателей, среди которых есть доктор исторических наук, восемь кандидатов наук, десять — имеющих высшую категорию. Освоение профессии проходит в хорошо оборудованных кабинетах. Для иногородних действуют два 9-этажных общежития секционного типа. В них имеются библиотека, столовая, комнаты отдыха, спортивный зал.

НА СНИМКАХ: идут занятия; пока Карина Султанова сама овладевает музыкой, но скоро будет знакомить с ее азами своих маленьких воспитанников; преподаватель физкультуры Зафарбек Аниязов со своими воспитанниками на занятии.

Фото Дильшода ЮСУПОВА.

К 1000-летию эпоса «Алпомыш»

Богатырь из вековечной дали

«Алпомыш» — замечательный памятник устного поэтического творчества узбекского народа,одна из его любимых героических поэм. Из глубины веков донесли его до нас многие сменявшие друг друга поколения сказителей. Герои с яркими сильными характерами, проживающие порой трагические судьбы, но при этом несущие законы правды, чести, гуманности и высокие поэтические достоинства самого повествования — самобытный национальный колорит, выразительный язык, исполненный народной мудрости, — все это сохраняет и доселе широкую популярность сокровенного дастана узбеков.

Историческая природа эпических сказаний определяется учеными как художественное воспоминание народа о прошлом. Однако в эпосе взгляд народа устремлен не только в прошлое, но и в будущее. В произведениях устного творчества, как в капле утренней росы, отражается эстетический идеал народа. В героическом эпосе «Алпомыш» отчетливо прослеживается взыскательное отношение народа к действиям любимого героя. В самом деле, во многих узбекских дастанах могучие богатыри выступают защитниками родины, заступниками простых людей, то есть такими, какими их хотел видеть народ. И все же, каков он – главный герой эпоса «Алпомыш», непобедимый славный богатырь степных просторов?

В образе героя Алпомыша выражен священный кодекс этических норм, выработанных на протяжении длительного пути общественного сознания узбекского народа, который любит и славит богатыря не только за его физическую силу, но и за ум, честь и доброту, бескорыстие и чистосердечие. Хотя следует сказать, что в древности человек, обладавший могучей силой ратоборца, ценился необычайно высоко. И это естественно. В те далекие времена в борьбе с иноземными врагами решающую роль играла физическая сила. Именно поэтому в произведениях фольклора народ создавал образ богатыря, который мог в одиночку вступить в битву с несметными полчищами врагов, с могучими и грозными чудовищами и выйти победителем.

Силой и мужеством эпического героя народ наградил Алпомыша для сотворения добра на родной земле.

В дастане рассказывается о бездетности братьев Байбури и Байсары, о чудесном рождении будущего героя, о его юности, о его первом героическом подвиге, о состязании с калмакскими богатырями в борьбе за невесту Барчин, о семилетнем пребывании Алпомыша в плену, об освобождении из неволи с помощью богатырского коня, о том, как Алпомыш нагрянул на «свадьбу» узурпатора Ултана и, одержав над ним победу, освободил свою жену Барчин, после чего возглавил объединившиеся после временного распада племена конграт.

Воинская доблесть и богатырская хватка Алпомыша начали проявляться очень рано. В семь лет он, натянув тетиву лука весом в четырнадцать батманов, сбил вершину у горы Аскар. За что и получил прозвище «Алп» (богатырь). Богатырские способности Алпомыша испытываются на протяжении всего сказания. В борьбе с иноплеменными богатырями он непременно одерживает победы. Однако без крайней нужды не применяет своей громадной силы. Прежде всего Алпомыш стремится решить дело мирным путем,он умеет подчинить разуму обуревающие его эмоции. Так, например, когда конгратцы бая Байсары, попавшие под власть шаха калмаков Тайчи, решают вернуться обратно на свои земли, Тайчи посылает против мирных конгратцев войско, и тут Караджан, ставший другом Алпомыша, готов кинуться на защиту конгратцев и вступить в бой. И тогда Алпомыш отговаривает его не делать этого: «Не своею волей прибыли воины Тайчихана, зря да не найдут они погибели своей». Однако этот мужественный, но и добрый богатырь,поддавшись уловке коварной старухи Сурхаиль, попадает на семь лет в плен к врагам и оказывается на дне зиндана. В неспособности Алпомыша противостоять обману и подлости проявляется его детское простодушие, душевная чистота и доверчивость.

В сказании прослеживается характерный для фольклора кочевых скотоводческих народов культ коня. Выбраться из подземной темницы Алпомышу помогли не святые чильтаны, а его верный конь Байчибар. Согласно легенде, племя конграт и получило название от слова «конгырат» – конь каурый.

Мужество Алпомыша органично связано с идеей патриотизма. Где бы он ни был, постоянно думает о судьбах своего народа, своей страны, считая своей целью объединить распавшееся племя. На долю богатыря выпала миссия избавить свой народ не только от деспотического властителя Ултантаза, но и вообще от внешних супостатов. Тем самым доказывается одна из важнейших идей произведения – мысль о том, что судьба народа зависит от крепкой и справедливой власти, сосредоточенной в руках могущественного, грозного для врагов и кроткого для соплеменников правителя. Идея «справедливого монарха», несмотря на ее утопичность, была, тем не менее, прогрессивной на той стадии развития общества, когда племена, близкие по происхождению, в условиях зарождения феодального строя беспрестанно враждовали, нанося ущерб себе же, способствуя тем иноземным властителям, которые стремились их поработить.

Монументальный образ богатыря Алпомыша сконцентрировал в себе мечты и чаяния народа о героическом и прекрасном, его идеалы социальной справедливости, гуманности и добра.

М. АБДУРАХИМОВ.

За строкой Указа

Преумножать наши духовные ценности

С огромным удовлетворением общественность Узбекистана восприняла Указ Президента страны «О коренном улучшении и совершенствовании деятельности музеев». В этом историческом документе отражено не только внимание государства к сохранению великого духовного наследия нашего народа, но и его искренняя забота о воспитании подрастающих поколений на традициях прошлого, историческом наследии, на бесценном опыте наших великих предков.

Указ Президента И. А. Каримова значительно поднимает роль и значение музеев в стране, а их насчитывается свыше 510, и открывает перед нами новые перспективы в духовно-нравственном совершенствовании всего общества, в просвещении широких масс населения, особенно молодежи. Этому будут активно способствовать создаваемый на основе Указа Республиканский фонд «Узбекмузей», ежеквартальный журнал «Мозийдан садо», который будет издаваться на узбекском, английском и русском языках, повышение материально-технического обеспечения музеев и уровня зарплаты их работников.

Музей – это культурно-просветительское и одновременно научное учреждение. Это и должно находить отражение в его текущих и перспективных планах работы. Уже сегодня повсеместно разрабатывается пелостная программа улучшения работы музеев, в том числе таких ведущих музеев страны, как Государственный музей истории Узбекистана, Государственный музей истории Темурилов, Музей народно-прикладного искусства, Государственный музей искусств Узбекистана, и других.

Наш Центральный музей Вооруженных Сил – это специфический музей боевой славы и доблести Вооруженных Сил Республики Узбекистан. Музей имеет хотя и не очень большую, но богатую историю, и сегодня, по существу, переживает свое второе рождение, связанное с созданием и совершенствованием Вооруженных Сил независимого Узбекистана. Его экспонаты красноречиво рассказывают о боевой славе нашего народа, о мужестве и героизме узбекистанцев, о создании и боевых традициях Вооруженных Сил.

У нашего музея прекрасное здание, богатые фонды. Они достойны того, чтобы о них знала вся страна. Музей должен стать местом постоянного проведения уроков мужества, занятий школ патриотического воспитания, регулярных тематических экскурсий. Работы у сотрудников нашего музея, как говорят, хоть отбавляй. Но Указ Президента страны придает нам новые силы, новую энергию для поиска, творчества, для того, чтобы сделать нашу работу более целенаправленной и результативной. Именно поэтому было бы целесообразно организовать при музее выпуск научно-популярных альбомов для призывников, различных брошюр и каталогов и, конечно, телевизионных циклов. Силы для этого в музее есть. Творчески трудятся члены совета ветеранов музея, все, кто так или иначе причастен к работе этого важнейшего очага культуры.

Сегодня перед работниками музея стоит задача огромной политической важности – своим трудом, творчеством, массовым привлечением молодежи к достижениям культуры прошлого преумножить наши духовные ценности, внести существенный вклад в формирование нового человека, достойного нашего великого будущего и нашего независимого государства.

И. ТЯПУГИН,
член совета ветеранов
Центрального музея
Вооруженных Сил.

За рубежом

США

«Купи себе немножко Бруклинского моста»

— примерно так по-русски звучит лозунг кампании, о начале которой объявлено в крупнейшем городе США.

Уже названа стартовая цена, за которую можно приобрести «часть прав» на легендарную достопримечательность Нью-Йорка, построенную в 1883 году. Любой, кто готов заплатить не менее 25 тыс. долларов, может рассчитывать на то, что памятная табличка с его именем украсит величественное сооружение, длина которого составляет около двух километров.

Это не обман и не розыгрыш, уверяют журналисты на коммерческом телеканале Кью-ви-си, с помощью которого можно делать покупки, не выходя из дома. Правда, подобным товаром телекомпании торговать еще не доводилось. Кью-ви-си проведет специальный аукцион по «продаже» моста. Успех предприятия, как здесь считают, обеспечен заранее, поскольку Америка тщеславными людьми не обделена. К тому же цель у этой акции вполне благородная: главная часть выручки пойдет на поддержание достопримечательности в порядке: в основном на уборку мусора и ликвидацию «росписи», оставленной вандалами, вооруженными аэрозольными баллончиками с краской.

Городские власти надеются, что многие богатые люди сочтут для себя лестным «спонсорство над одним из центральных монументов города». «Идея вызывает гигантский интерес», – заявил мэр Нью-Йорка Рудольф Джулиане, оговорившись, впрочем, что проект нуждается в некоторой доработке. А представительница городского транспортного управления, в чьем ведении находятся мосты, уже высказала предположение, что для какой-нибудь крупной корпорации, заинтересованной в рекламе, называемая сумма «вообще сущие пустяки».

Для подобного мнения есть веские основания. Уже появились сведения о том, что живой интерес к проекту проявляет телекоммуникационная компания «Белл Атлантик». В качестве потенциального покупателя рассматривается также известнейший нью-йоркский миллионер-застройщик. Так что не исключено, что вскоре здесь будут говорить о «Бруклинском мосте имени Дональда Трампа». И наконец, не следует забывать о выдающихся меценатах в мире искусства, например, актерах Бетти Мидлер и Робине Уильямсе. Их именем уже названы участки нью-йоркских автотрасс, содержащиеся на деньги этих кинозвезд.

Одним словом, продать Бруклинский мост не жалко — лишь бы человек был хороший. Не какой-нибудь «денежный мешок» с подмоченной репутацией или «крестный отец» мафиозного семейства...

Бразилия

Колдун готовит футболистов

Руководители бразильской футбольной команды «Васко да Гама» не сомневаются, что выиграют чемпионат страны. Свой будущий успех они приписывают 68-летнему массажисту Эдуарду Сантане, который якобы владеет колдовством, секреты которого достались ему в наследство от далеких африканских предков.

Недавно «Васко» разгромила со счетом 4:1 на всемирно известном стадионе «Маракана» команду «Фламенго». А в течение нескольких дней до этого Сантана совершил какие-то ритуалы на кладбище «Катумба» в Рио-де-Жанейро. Свою ворожбу он закончил принесением в жертву петуха.

Сейчас Сантана с не меньшей самоотдачей готовится к предстоящим встречам. Он говорит, что «заветным словом свяжет ноги нападающим и защитникам соперника. Победа не заставит себя ждать».

Одновременно кудесник, разогревая массажем своих питомцев, проводит с ними сеанс психологического воздействия с целью выработки у них уверенности в себе. По признанию самих футболистов, после такой обработки они бросаются в бой с «невероятной силой».

Ближний Восток

У истоков музыки

Най, бузук, сантур, уд, канун, дарабукка, рабаб — непосвященным вряд ли о чем-то говорят эти экзотические названия. Между тем речь идет о далеких ближневосточных «предках» европейских музыкальных инструментов. Восхищаясь безупречным звучанием фортепиано, скрипки или флейты, стоит иногда вспомнить и о них, расположившихся у самого основания «генеалогического древа» гармонии.

Переход от примитивных предметов для извлечения фиксированных по высоте ритмичных звуков к сложным музыкальным инструментам произошел там, где возникли первые цивилизации: в Междуречье и Древнем Египте.

Прямым предком лютни и гитары, а по существу, прародителем всех струнных, можно считать уд. Этот инструмент с миндалевидной декой и пятью парами струн был изобретен, как предполагается, почти за 2,5 тысячи лет до н.э., во времена Аккадского царства в Месопотамии.

Большая дека из орехового дерева в виде трапеции с 72-100 струнами – таков сантур, известный с эпохи Ассирийских царств, халдеев и Древнего Вавилона. Звук из него извлекался при помощи двух деревянных молоточков – при определенной фантазии, «дорисовав» клавиатуру, можно легко представить, как сантур эволюционировал в современные пианино и рояль.

«Отцом» одного из ключевых солистов современного симфонического оркестра – поперечной флейты – по праву следует признать най: полую тростниковую трубку с семью отверстиями по бокам. Судя по археологическим находкам, этот инструмент был обязательным атрибутом музыкальной культуры древнейших народов.

За три тысячи лет до Рождества Христова египтяне знали дарабукку–терракотовый цилиндр, обтянутый с одной стороны гусиной или рыбьей кожей. Дробный гул дарабукки ассоциировался с баталиями, военной доблестью, героизмом. Нынешние ударники, самозабвенно «истязающие» свои барабаны, и не подозревают, наверное, об их «генетических корнях».

Наконец, главным, пожалуй, вкладом Востока в западный музыкальный инструментарий стал смычок с пучком конских волос или пальмовых волокон, много позже усовершенствованный Европой. Примитивным смычком извлекался звук из рабаба – одного из первых известных музыкальных инструментов.

Это наследие древних культур было позаимствовано арабами во время мусульманского завоевания Ближнего Востока. После арабского вторжения в Испанию, а также в результате торговли средиземноморских и ближневосточных городов музыкальные традиции Востока стали проникать на Запад.

Арабы, модернизировав, сохранили до наших дней многие из перечисленных и других инструментов, имеющих тысячелетнюю историю.

Арабская музыка, склонная к импровизации, протяжная и тягучая, с неравномерным ритмом, в наибольшей степени дает представление о мелодиях, звучавших в царствах, давно ушедших в небытие.

Австралия

Человек решил прийти на помощь... акулам

Одна из самых опасных для человека акул — большая белая — еще недавно часто встречающаяся в прибрежных водах Австралии, теперь берется под защиту человека и заносится в Красную книгу.

Как сообщил министр по вопросам окружающей среды Австралии Роберт Хилл, в список видов, которым грозит исчезновение, включена и менее агрессивная серая вест-индская акула, популяция которой сократилась за последние 30 лет на 20 процентов.

В соответствии с законом о защите видов, которым угрожает исчезновение, за преднамеренное уничтожение этих акул грозит д[illegible] нежный штраф в размере 33 т[illegible] долларов США, случайное – в п[illegible] раз меньше.

«Австралийцы должны отбросить в сторону негативное восприятие акул... нам следует понять, что великанам океанов, которые играют важную роль в нашей морской экосистеме, грозит опасность исчезнуть навсегда», – сказал министр.

Танзания

Дайте льву напиться!

Злую шутку сыграла с жителями нескольких районов Танзании внезапно обрушившаяся на них засуха. Причем непосредственно от недостатка воды люди отнюдь не пострадали: глубокие артезианские колодцы и наполненные резервуары обеспечивают живительной влагой всех желающих практически в неограниченном объеме.

Беда пришла совсем с другой стороны. Жители местности Кисараве, что в нескольких десятках километров к западу от столицы страны Дар-эс-Салама, были в буквальном смысле слова затерроризированы львами.

При этом кисаравские львы не нанесли жителям окрестных деревень ни одного телесного повреждения. Они лишь пытались их напугать. А единственной целью подобных «психических атак» является вода. Изнемогающие от жажды гигантские кошки выслеживают сельских водоносов, а затем, приведя несчастных в полуобморочное состояние злобным рычанием и «демонстрационными» прыжками, выпивают всю воду, разлившуюся из выроненных ведер.

Примеру «царя зверей» незамедлительно последовали «подданные». Змеи и ящерицы в Кисараве покинули свои норы и почти в полном составе переселиись в деревенские колодцы, что тоже доставляет немало хлопот местным жителям.

Но дальше всех в погоне за водой пошли ближайшие родственники человека – обезьяны. Танзанийские мартышки объединяются в настоящие банды и безжалостно разоряют крестьянские хижины в поисках питья. Причем действует четверорукая братва в полном соответствии с понятиями своих старших братьев по разуму.

Сначала к намеченному к ограблению дому посылаются разведчики. Они стучат в дверь. Если в ответ на пороге появляется кто-либо из взрослых, вся шайка немедленно «сваливает» обратно в буш. Если же ответа нет или слышатся детские голоса, то мартышки, оставив одну «на стреме», тщательно прочесывают хижину, уничтожая все запасы пригодных к употреблению жидкостей.

По материалам информационных агентств.

В объективе — столицы мира

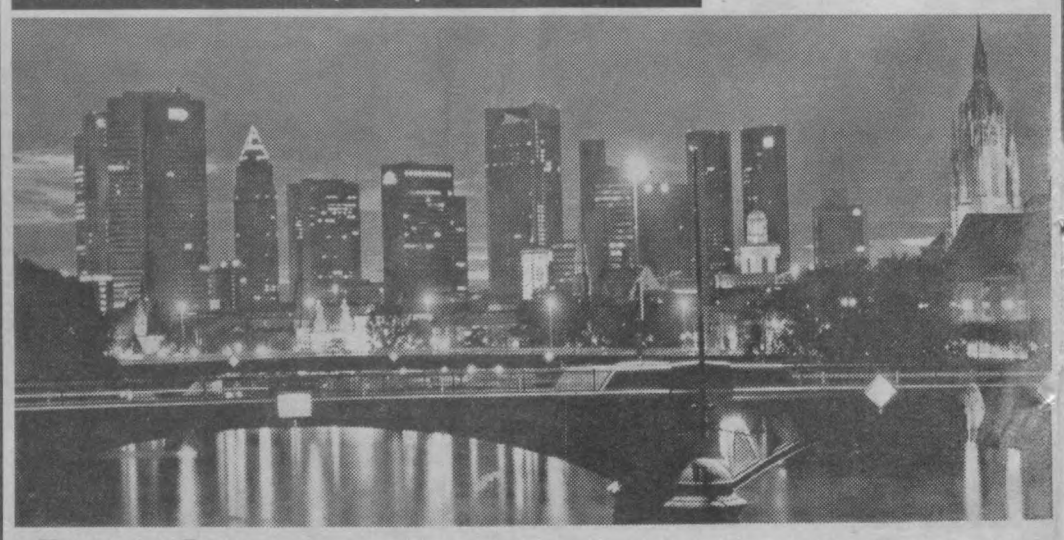

Ночные огни Бонна.

Новый член семьи — кто он?

Хоть и малыш, но уже — личность

Появление ребенка в семье — всегда огромная радость и счастье. Мы, конечно, уверены, что сделаем нашего сына умным, талантливым, сильным, а дочку — самой красивой и счастливой. И именно в этом видим свое родительское предназначение. Но как бы хорошо мы ни подготовились к исполнению родительской роли, тем не менее то, что получается в действительности, очень часто не совпадает нашими ожиданиями. Да и готовы ли мы к ней по-настоящему? Ответственность, которую мы берем на себя по отношению к ребенку, значительно больше любой другой, с которой мы сталкивались раньше.

Пока ребенок совсем беспомощен, мы считаем, что наша главная задача — обеспечить ему физический комфорт: вовремя накормить, вовремя укачать, перепеленать и т.д. Конечно, все это важно. Однако не стоит забывать, что не менее важно создать для ребенка комфорт психологический: малыш должен постоянно чувствовать, что рядом взрослый, который его любит. Для этого нужно совсем немного — терпение, улыбка, ласковый голос, хорошее настроение. А еще — чем мы чаще всего занимаемся, — необходимость осознать и решить для себя, как мы будем строить свои отношения с ребенком. Ведь из этого складываются конкретные формы общения с нашим сыном или дочерью, стереотипы нашего поведения с ребенком, при ребенке, по поводу ребенка.

Первое и главное обстоятельство, которое часто усложняет взаимоотношения между родителями и детьми, — это нежелание или неумение взрослых увидеть в ребенке равного им человека с правом на собственную жизнь. Причем это относится не только к подросткам (когда эти проблемы могут приобрести форму открытых конфликтов, ссор, полного распада отношений с ребенком). Малыш, проводящий большую часть времени в коляске или манеже, еще зависим от нас и не сможет выжить без ухода взрослого, но тем не менее уже самостоятельный человек.

Некоторые родители считают, что до определенного возраста с ребенком можно обращаться, как с вещью, как с существом, полностью от них зависящим и им подчиненным, а когда он подрастет, вот тогда, мол, «мы будем вести себя с ним по-другому». Это представление содержит в себе по крайней мере две ошибки. Во-первых, как можно угадать тот срок, когда ребенок уже стал личностью и нам пора менять свой стиль отношений с ним? А во-вторых, и это самое главное, если с малышом не обращаться, как с личностью, то он так никогда может ею и не стать. Только внимание к интересам ребенка, первым проявлениям его самостоятельности, а не отношения типа «приказ—подчинение» может создать благоприятную для развития личности ребенка психологическую атмосферу.

Второе, что может вызвать серьезные осложнения в жизни молодой матери, — строго определенные представления о том, как должна вести себя хорошая мать. Это кажется парадоксальным, но на самом деле очень жесткие взгляды на то, «как должно быть», мешают женщине вести себя наиболее естественным для нее образом, увидеть и понять индивидуальность ее ребенка и подобрать оптимальный способ взаимодействия с ним. «Железными принципами» мы загоняем себя в угол, а страдает от этого в первую очередь малыш.

Типичный пример: молодая мать, стараясь быть «хорошей матерью», все свое время проводит с ребенком, не позволяет себе оставить его с кем-нибудь из родных или друзей даже на несколько часов, лишая себя тем самым привычного круга общения, права на собственные интересы. Постоянное ощущение своей несвободы делает маму раздражительной, недовольной жизнью. И постепенно ребенок начинает восприниматься как обуза, уже не приносит радости. А ведь требовалось совсем немного: иметь возможность изредка сходить в гости или в кино, просто выйти на улицу без ребенка. Причем зачастую достаточно самого сознания того, что ты имеешь такую возможность.

Третье обстоятельство, которое может внести осложнения в естественные отношения матери и ребенка, — это слишком жесткие представления о том, каким должен быть ребенок. Как ни странно, но это бывает связано с тем, что будущая мама очень старательно готовилась по книгам к появлению малыша и теперь точно знает, как он должен себя вести, что чувствовать, чего хотеть и т.д. Но ведь малыш-то не читал вместе с мамой всех этих умных книг. Он может захотеть есть или спать совсем не в то время, когда это должно случиться по маминым расчетам.

Более сложная проблема — если родители ждали ребенка другого пола. Как правило, многие мамы и папы ждут первенца-сына. И когда появляется дочь, то им приходится корректировать свои ожидания. Случается, что такой коррекции не происходит, и тогда мама, сама того не осознавая, общается не с настоящим своим ребенком, с его привычками, особенностями характера, а с тем, которого ждала, которого придумала еще до его появления.

Еще один вариант — когда ожидания мамы не оправдываются и ей кажется, что ее сын или дочь недостаточно хорошо развиваются, не так уж красивы или умны. Такое недовольство своим ребенком часто приводит к излишней строгости или же, наоборот, к жалости и излишней мягкости. И тот, и другой варианты могут повредить развитию ребенка, его общению с матерью.

Конечно, можно было бы избежать и тех ошибок, о которых было рассказано, и многих других, если только поставить перед собой задачу — научиться не только смотреть на своего ребенка, но и видеть его. И чем раньше мы начнем задумываться над этим, тем легче нам будет избежать многих трудностей в будущем.

Владимир ЕВТЕЕВ.

Вам, родители

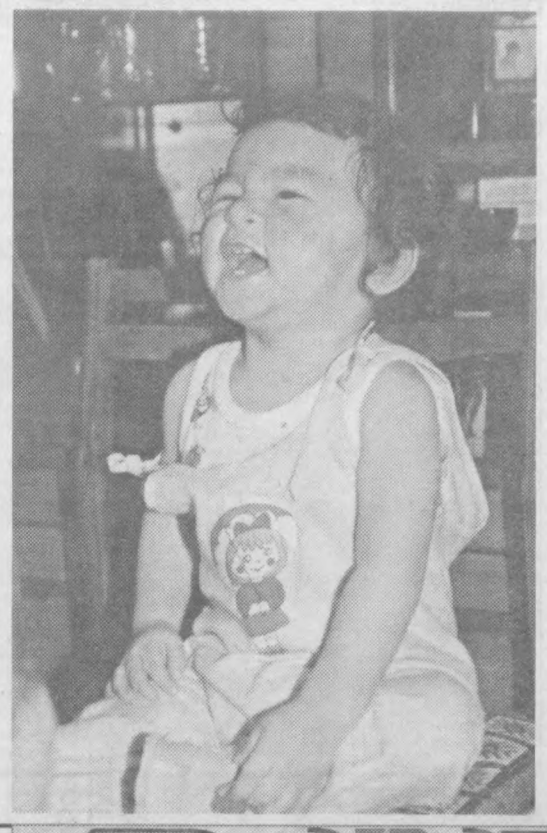

Понимаете ли вы друг друга?

Тест

Понимание, общие взгляды, интересы — как все это важно в семейной жизни. Без них, наверное, не может существовать ни одна счастливая семья. А понимаете ли вы друг друга? Давайте проверим...

Оба супруга должны выбрать один из трех предложенных ответов.

1. Есть ли у вас чувство, что необходимо серьезное выяснение отношений:

а) да – 1 очко; б) нет, такой необходимости в выяснении отношений нет – 0; в) такое выяснение отношений бесполезно – 2.

2. Когда вы хотите задать какой-то деликатный вопрос, можете ли вы сделать это прямо, без обиняков?

а) да – 0 очков; б) да, но мне потребуется для этого благоприятная обстановка – 1; в) об этом не может идти речи – 2.

3. Считаете ли вы, что ваш партнер многое умалчивает из того, что его тяготит?

а) да – 1 очко; б) не имею представления – 2; в) я в курсе всех его проблем – 0.

4. Можете ли вы разговаривать со своим партнером о серьезных вещах в любое время?

а) да – 0 очков; б) не всегда, нужно выждать подходящий момент – 1; в) в большинстве случаев нет, потому что он не имеет времени – 2.

5. Когда вы разговариваете друг с другом, то следите за тем, чтобы ваши формулировки были точными?

а) да, я обдумываю, взвешиваю свои слова – 1 очко; б) нет, мы говорим прямо то, что думаем – 2; в) высказываю свое мнение, но прислушиваюсь и к чужому – 0.

6. Когда вы делитесь с партнером своими проблемами, нет ли у вас такого чувства, что вы тем самым обременяете его?

а) да, так часто бывает – 2 очка; б) он просто не вникает в мои проблемы – 1; в) он всегда проявляет участие – 0.

7. Принимает ли кто-то из вас важное решение, которое касается его самого, не советуясь с другим?

а) случается и так – 2 очка; б) мы вместе обсуждаем это, но последнее слово каждый оставляет за собой – 1; в) мы решаем и обсуждаем все вместе – 0.

8. Не задумываетесь ли вы над тем, что предпочитаете чаще поделиться с друзьями, чем со своим спутником жизни?

а) иногда это случается – 1 очко; б) нет, свои проблемы я обсуждаю со своим супругом – 0; в) друзья меня лучше понимают – 2.

9. Не бывает ли так, что, когда партнер разговаривает с вами, вы думаете о чем-то другом?

а) бывает и так – 2 очка; б) нет, я слушаю внимательно — 0; в) если чувствую,что рассеянна, то стремлюсь сосредоточить свое внимание – 1.

10. В разговоре вы пытаетесь прежде всего высказаться сами?

а) непременно – 2 очка; б) обычно даю возможность партнеру высказать все, что его волнует – 0; в) считаю, что мы оба должны делиться своими проблемами – 1.

А теперь оба супруга должны подсчитать и сложить вместе те очки, которые у них набраны. Итак...

От 0 до 10 очков: в вашей семье принято рассказывать о своих проблемах. Каждый из вас делится тем, что его тяготит , и партнер его внимательно выслушивает. У вас нет потребности делиться с кем-то другим: друзьями, родственниками, потому что дома вас понимают лучше.

От 11 до 29 очков: нельзя сказать, что в вашей семье совершенно не делятся друг с другом своими проблемами. Но есть ряд вещей, о которых вам нужно и можно было бы говорить. Но вот этого не происходит. Существуют вопросы, о которых вы не говорите, и вы оба не решаетесь обсуждать их. А это ведет к отчуждению, потому что каждый чувствует необходимость иметь рядом человека, который бы его понимал. И такого человека ищет...

"Вечерка" в кругу семьи

Преданья мудрого Востока

Родная земля

Давным-давно в подарок китайскому императору привезли необыкновенную птицу: когда пела она, солнце замедляло свой ход, заслушиваясь.

Приказал император сделать золотую клетку, застелить ее пухом молодого лебедя и кормить птицу из личной кухни. А первого своего министра назначил главным по уходу за птицей. И сказал:

– Пусть будет ей так хорошо, как нигде и никогда. Пусть живет она здесь и услаждает наш слух, жаждущий прекрасного.

Каждое утро приходил император, чтобы услышать птицу. Но она молчала. «Видимо, ей, привыкшей к вольному воздуху, душно во дворце», – решил император и велел вынести клетку в сад. Этот сад был самым красивым в мире. Могучие деревья шелестели прозрачно-зелеными резными листьями, благоухали редчайшие цветы, земля играла всеми красками. Но птица по-прежнему молчала. «Чего же теперь-то ей не хватает? – думал император. – Разве плохо ей у меня?»

Он приказал созвать во дворец мудрецов, чтобы они высказали свои суждения. Одни говорили, что птица могла заболеть и лишиться голоса, другие – что птица не та, третьи – что, вероятно, она и вообще петь не умела. А самый почтенный столетний мудрец предположил, что воздух, выдыхаемый людьми, угнетает птицу, потому она и молчит. Выслушав всех, император повелел вынести клетку в девственный лес. Однако и там птица безмолвствовала.

Доставили во дворец чужеземного мудреца-пленника.

– Если дашь нам хороший совет, получишь свободу, – сказал император. Целую неделю мудрец думал и предложил:

– Возите клетку по стране... Может, где-нибудь и запоет.

Три года кочевал император с птицей по своим владениям. Наконец остановились они у одного небольшого озера. Вокруг – чахлый кустарник, а дальше – унылые желтые пески. Повесили клетку на сухую ветвь, поставили караульного и легли спать. Когда загорелась на небе ясная утренняя заря и багрянец ее стал разливаться все шире и шире, птица вдруг встрепенулась, расправила крылья, стала чистить клювом каждое перышко. Заметив это, караульный разбудил императора. А тут как раз вековечное светило показало свой алый гребень. Птица стремительно взлетела, ударилась о золотые прутья и упала. Потом она грустно огляделась и тихо запела.

И тысячи таких же птиц слетелись со всех сторон, подхватив ее печальную песню. И казалось людям, что это не птицы поют под струны лучей восходящего солнца, а души их тоскуют по утраченной красоте.

– Вот она откуда, наша птица, это ее родной край, – задумчиво промолвил император и вспомнил свой несравненный Пекин, где не был уже три года. И приказал: – Откройте клетку, выпустите птицу на волю!

И тогда пропели птицы тысячу песен хвалы родному краю, тысячу и одну песню хвалы свободе.

Вот что значит родная земля – петь можно лишь там, где ты обрел жизнь!

Влад БОРОВИКОВ.

И в шутку, и всерьез

Капкан на ... принца

Поговорка «Выйти замуж не напасть...» давно и безнадежно устарела. Поэтому девицам, которым по злой иронии судьбы не посчастливилось родиться в приятном семействе Ротшильдов или, на худой конец, с мордашкой и фигурой Клаудии Шиффер, придется пересмотреть свое поведение. Жених пошел нынче не тот.

А сейчас у заневестившейся красавицы со временем появляется охотничий азарт – наметила себе жертву, прыгнула... потом еще раз, и так все время на задних лапках. Ну а раз такое дело, если в силу сложившейся необходимости женщина не может без мужа, а потенциальные женихи заняты только работой и собой, в ход вступает система. И не упрекайте себя в коварстве.

Итак, вы встречаетесь. Долго. И, кажется, пора бы ему созреть для предложения, но... Очень часто мужчина не торопится сделать решительный шаг. Вы видитесь часто, но к себе жить он вас не приглашает. Поэтому нужно изобрести ситуацию, чтобы он немедленно предложил вам приют. К примеру, вы поссорились со своими близкими, и, отчаянно рыдая в телефон, объясняете, что идти вам некуда.

Маленький нюанс: не забудьте, вы ушли из дома после скандала, и поэтому тащить с собой неподъемный чемодан с вещами не обязательно. Придя к нему, не показывайте, что пришли «навеки поселиться». Дайте понять, что через 3–4 дня уйдете к подруге, которая приедет из командировки. Мужчина очень болезненно воспринимает вторжение и считает это посягательством на свою свободу.

Не давайте ему заподозрить вас в «оккупации» и поэтому не ройтесь в столах, не берите ничего без спроса, не пытайтесь отвечать на телефонные звонки, не устремляйтесь открывать дверь. Не разбрасывайте свои вещи, а демонстративно убирайте их в сумку, которую каждое утро уносите с собой, не спрашивая о ключах. И так, пока он, наконец, не разрешит оставить вашу «бандуру» дома.

Обязательно просите разрешения на уборку квартиры, приготовление ужина, вместе с тем окружите его неслыханной заботой. А потом совершенно внезапно уйдите. Это первый этап.

Дайте ему передохнуть от вас, вкусить свободу, перепачкать посуду и белье и съесть все запасы в холодильнике. Не напоминайте о себе неделю-другую, а потом позвоните. Не для того, чтобы, упаси Бог, встретиться, а чтобы забрать зубную щетку, предварительно забытую. Узрев последствия свободы в домашнем хозяйстве, ликвидируйте их, наведя образцовый порядок, и, опять забыв зубную щетку, исчезните. Это второй этап.

Потом расставание «на длинном поводке» – на 10–15 дней, после чего вы неожиданно приезжаете, «случайно» прихватив продукты. Приготовьте волшебный ужин и спокойно сядьте к телевизору. Неплохо бы в это время чинить носки или пришивать пуговицу. Часы – с глаз долой, и «опоздайте» на последний автобус. Третий этап пройден.

В течение всех трех этапов ненавязчиво и к месту повторяйте ему, что никогда не встречали такого порядочного и надежного мужчину, как он.

Самый трудный и длительный период — привыкание вашего избранника к неизбежной потере свободы. Постарайтесь легализовать свое пребывание на его территории. Вас должны увидеть соседи, дворники, друзья и оценить вас как незаурядное приобретение. Улучите момент, когда он будет находиться в ванной в намыленном виде и скажите, что уже третий раз звонит телефон. В ответ вы услышите: «Да сними ты сама эту чертову трубку!».

Вот и все, в общих чертах, что потребуется для подготовки почвы к процедуре регистрации брака. Предложение от него поступило, но вырвалось оно как-то бессознательно. Не торопитесь со свадьбой и строго блюдите следующие «не»:

– не контролируйте его время;

– не ставьте ему условия;

– не будьте ему в тягость;

– не делайте ничего без его согласия.

И будьте уверены, через некоторое время он уже вполне осознанно предложит стать вам его женой.

Б. СЕРГЕЕВ.

Кроссворд

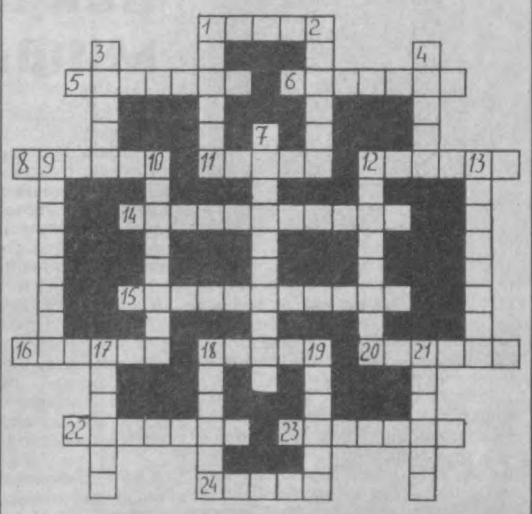

По горизонтали: 1. Обещание. 5. След от удара. 6. Представитель северного народа. 8. Одноглазый великан. 11. Болезнь, недомогание. 12. Дерево семейства ивовых. 14. Титул, прилагавшийся к именам членов императорской семьи. 15. Река в Индии. 16. Английская писательница, автор романа «Джейн Эйр». 18. Любовная игра, кокетство. 20. Печать, знак на чем-либо. 22. Вид грибов. 23. Начальник войска в Древней Руси. 24. Хищный зверек.

По вертикали: 1. Неуклюжий человек, увалень. 2. Промысловая рыба. 3. Внутреннее содержание, постигаемое разумом. 4. Большой разлив воды. 7. Государство в Европе. 9. Диэлектрик. 10. Быстро распространяющаяся эпидемия (устар). 12. Старинная игра с использованием шашек и костей. 13. Показатель степени, в которую нужно возвести число, называемое основанием, чтобы получить данное число. 17. Осадок нерастворимых солей, остающийся на стенках сосуда после кипячения. 18. Доносчик, ябедник. 19. Ремешки у задней седельной луки для привязывания чего-либо. 21. Австралийское сумчатое животное.

Составил Марат МУГЛЕТДИНОВ.

Ответы на кроссворд, опубликованный в № 11-12

По горизонтали: 1. Валок. 3. Картофелина. 5. Трильма. 7. Арба. 8. Эдди. 10. Канарейка. 14. «Викниксор». 15. Андромеда. 17. Клетка. 18. Бритва. 20. Дедовщина. 22. Обручение. 23. Апелляция. 24. Явка. 26. Бомж. 27. Осипова. 28. Планиметрия. 29. Ребро.

По вертикали: 1. Ветеринар. 2. Коломыйка. 3. Куна. 4. Алоэ. 6. Лирика. 7. Александрия. 9. Интерлиньяж. 10. Косметика. 11. Аудитория. 12. Миткова. 13. Бокаччо. 14. Выход. 16. Ароче. 19. Поклеп. 21. «Александр». 22. Отцовство. 25. Арап. 26. Буля.

Символ высокой духовности

Камень месяца

По шкале, утвержденной Международной ассоциацией ювелиров, камень-талисман февраля — аметист. Самоцвет олицетворяет чистосердечие и искренность, безопасность и умиротворенность (Европа), по восточным преданиям — веролюбие, счастье и здоровье (Древний Египет), миролюбие (Индия). Он приносит счастье бескорыстным и самоотверженным людям.

К этому самоцвету, по традиции, особенно неравнодушны служители культа, поэтому это их излюбленный камень для украшения предметов церковного обихода, обложек Евангелия и Библии, головных уборов — тиар, митр и праздничной одежды высших священнослужителей христианской церкви. Аметист часто называют кардинальским (у католиков) либо архиерейским (у православных) камнем, так как в перстни, которые, по традиции, согласно своему сану, должны носить эти князья церкви, вставлены аметисты.

Герой романа Анатоля Франса «Аметистовый перстень» аббат Гитрель говорит по этому поводу: «Епископ носит перстень как символ своего духовного брака с церковью, а поэтому перстень должен в известном смысле выражать своим видом идею чистоты и строгой жизни... В христианской символике он означает скромность и смирение...» Существует поверье, что носить аметист достойны люди только очень высокой духовности, а перстни, им принадлежавшие, сохраняют силу их духа даже тогда, когда они уже умерли.

Аметист предохраняет от алкоголизма и развеивает винные пары, укрепляет стойкость против злых мыслей, искушений, наркотиков, оберегает от избыточной страсти. Приносит удачу и счастье (особенно бескорыстным и самоотверженным людям), придает благоразумие, бодрость и обдуманную храбрость, приносит признание в мире искусств (при наличии способностей, таланта и трудолюбия), стимулирует вдохновение, укрепляет социальное положение. Он фокусирует неведомое нам пока, но благотворное для человека космическое излучение, позволяет развивать более широкий взгляд на вещи. Символизирует преданность и правдивость, надежду и верность, обладает свойством внушать видения, навевать сладкие грезы и хорошие сны (по этой причине носить аметист на работе не рекомендуется).

Аметист смягчает злобу (идя в магазин или собираясь ехать в общественном транспорте, не забудьте взять его с собой) и помогает при ловле диких зверей и птиц. Самоцвет покровительствует морякам, имея власть над ветрами; может уберечь его владельца от стихийных бедствий (меняет накануне свою окраску); дает дар предсказывать погоду, в частности знать, когда будут заморозки, когда пойдет дождь.

Его называют камнем солдатским (так как он «защищает» от боевых ранений), нередко — вдовьим (супруга, потеряв мужа и не желая думать о новом браке, носит аметист как символ верности). Хотя есть и другая молва — он изгоняет прежнюю любовь из сердца женщины, открывая его для новых привязанностей.

Нередко в древние времена изображения Вакха, Бахуса и их атрибуты выгравировывались именно на аметистах, что повышало силу камня. Недаром слово «аметист» по-гречески означает «неопьяняющий». Если же на нем вырезать знак Луны и Солнца, тогда этот самоцвет наделялся способностью предохранять и от отравления.

Об аметисте известна древняя легенда. Бахус, бог виноградарства, оскорбленный однажды пренебрежением людей, решил отомстить им и дал клятву: первый же человек, которого он встретит на пути, будет растерзан свирепыми тиграми. Первой он встретил прекрасную нимфу Аметист, шедшую в храм богини охоты Дианы. Когда кровожадные звери набросились на нее, нимфа обратилась к богине за помощью, и та не нашла ничего другого, как превратить ее в статую из чистейшего белого камня. Сожалея о случившемся, Бахус окропил статую виноградным соком, но статуя не ожила, а лишь стала багряно-фиолетовой.

Аметист — самый ценный ювелирный самоцвет из группы кварца. Основные поставщики его на мировой рынок — Бразилия, Уругвай, Заир, ЮАР, Зимбабве, Мадагаскар, Шри-Ланка. Наиболее крупные месторождения этого минерала расположены в Германии, Австрии, Ирландии, Японии, на Урале, в Средней Азии, в Сибири, Закавказье и на Кольском полуострове.

Иван ВЛАДИМИРОВ.

Не тот финал, но все же...

В столице Саудовской Аравии Эр-Рияде завершился третий розыгрыш Кубка короля Фахда. Второе название соревнований — Кубок конфедерации. Два предыдущих турнира не имели официального статуса. Нынешний его получил и проводился уже под эгидой FIFA.

Кроме хозяев соревнований, приз оспаривали сборные Бразилии, Мексики, ЮАР, пробившиеся в финал чемпионата мира-98, а также ОАЭ, Чехии, Уругвая и Австралии, не попавшие туда. Последняя приложила максимум усилий, чтобы реабилитироваться перед собственными болельщиками за провал в решающем двухраундовом поединке отборочного цикла мирового первенства с командой Ирана. И надо отдать должное австралийцам — на девяносто процентов им это удалось. В своей группе, обыграв мексиканцев — 3:1, сыграв вничью с бразильцами — 0:0, уступив саудовцам — 0:1, они заняли второе место и вышли в полуфинал. Результаты других матчей таковы. **Группа «А»**: Саудовская Аравия — Бразилия — 0:3; Саудовская Аравия — Мексика — 3:2; **группа «Б»**: ОАЭ — Уругвай — 0:2; ЮАР — Чехия — 2:2; Чехия — Уругвай — 1:2, ОАЭ—ЮАР — 1:0; Уругвай — ЮАР — 4:3; ОАЭ—Чехия — 1:6.

В квартете сильнейших представителям зеленого континента противостояли уругвайцы. В основное время встречи соперникам ни разу не удалось поразить ворота друг друга. А на второй минуте дополнительного получаса Гарри Кьюэл забил «золотой» гол, который вывел сборную Австралии в финал. Там ее уже поджидала бразильская дружина, в свою очередь взявшая верх над чехами со счетом 2:0. Мячи забили Рональдо Луиз Назариу де Лимо и Ромарио Соуза Фариа. Эти же игроки по три раза отличились и в финале, обеспечив четырехкратным чемпионам мира победу с результатом 6:0. В итоге бразильцы стали третьими обладателями Кубка короля Фахда. В 1993 году им владели аргентинцы, в 95-м – датчане.

В матче за третье место турнира-97 сборная Чехии нанесла поражение уругвайским футболистам с перевесом 1:0 (Эдвард Лосота).

Футбол

Старосветские каникулы

В розыгрыше популярнейших европейских кубков состоялись последние матчи одной восьмой финала и наступил перерыв до весны.

ЛИГА ЧЕМПИОНОВ

В декабре 1954 года бывший игрок сборной Франции корреспондент газеты «Экип» Габриэль Ано предложил организовать соревнования для сильнейших клубных команд Европы. Идею встретили с пониманием. Полтора года ушло на всевозможные согласования и, наконец, в сентябре 1955-го в Лиссабоне матчем местного «Спортинга» и белградского «Партизана» стартовал турнир под названием Кубок европейских чемпионов. А первым обладателем Кубка стал мадридский «Реал». В финале, состоявшемся 13 июня 1956 года, королевский клуб со счетом 4:3 обыграл парижский «Стад-де-Реймс».

Небывалый интерес к турниру и огромная финансовая прибыль от него побудили организаторов в сезоне-97/98 увеличить число участников за счет допуска к соревнованиям команд, занявших в первенствах своих государств вторые места. Однако данный шаг не прибавил Кубку авторитета. Да и новое название, обретенное в начале 90-х, в этой связи уже не отражает сути состязаний.

В нынешнем розыгрыше приятно удивил чемпион Украины – киевское «Динамо», досрочно обеспечившее себе место в четвертьфинале. В активе киевлян две ничьи и три победы, в том числе над одним из грандов европейского футбола — испанской «Барселоной» со счетом 3:0 и 4:0. В пассиве лишь одно поражение — 0:2 — в уже ничего не значащем матче от английского «Ньюкасла». 4 и 18 марта украинцы поспорят с «Ювентусом» из Турина. В других поединках одной четвертой финала встретятся «Байер» (Ливеркузен, Германия) — «Реал» (Мадрид, Испания), «Бавария» (Дортмунд, Германия) — «Боруссия» (Дортмунд, Германия), «Монако» (Франция) — «Манчестер-Юнайтед» (Англия).

КУБОК КУБКОВ

За первые четыре сезона Кубок чемпионов снискал такую высокую популярность, что на очередном конгрессе УЕФА представители федераций ряда стран выступили с инициативой проводить новый турнир. Предложение было одобрено, и в мае 1961 года состоялся первый финал Кубка обладателей кубков. По сумме двух встреч итальянская «Фиорентина» выиграла у шотландского «Глазго-Рейнджерс» со счетом 4:1.

До решающих матчей текущего розыгрыша осталось еще два этапа. Преодолеть их в числе семи других претендентов надеется и московский «Локомотив». По итогам жеребьевки, прошедшей в Женеве, его соперником 5 и 19 марта будет греческий «АЕК» из Афин. В эти же сроки силами померятся следующие пары: «Рода» (Керкраде, Голландия) — «Виченца» (Италия), «Славия» (Прага, Чехия) — «Штутгарт» (Германия), «Реал Бетис» (Севилья, Испания) — «Челси» (Лондон, Англия).

КУБОК УЕФА

Истоки этих соревнований — в 1955 году. Тогда в местечке Райнфельд, что близ Базеля (Швейцария), представители самых известных ярмарочных центров – Бирмингема, Копенгагена, Лейпцига, Вены, Загреба и семи других утвердили регламент Кубка ярмарок среди команд городов. Первый розыгрыш растянулся на целых три года, что совсем не привлекало участников состязаний. А первыми победителями турнира в 1958 году стала дружина Барселоны. В финале, сыграв на выезде с футболистами Лондона вничью 2:2, на своем поле испанцы разгромили оппонентов со счетом 6:0.

До 1970 года соревнования проводились под опекой специального независимого комитета. В сезоне-71/72 шефство над турниром взяла европейская футбольная ассоциация. С тех пор он называется Кубок УЕФА. Тогда же переименованный приз нашел первого хозяина в лице лондонского «Тоттенхем Хотспура», обыгравшего в финале другой английский клуб — «Вулверхемптон Уондерерс» — 2:1 и 1:1.

Весной одна из британских команд в очередной раз попытается добиться успеха. Но для начала «Астон Вилле» из Бирмингема необходимо оставить за бортом полуфинала мадридский «Атлетико», с которым им предстоит схлестнуться 3 и 17 марта. Остальные конкуренты сведены жребием в такие тандемы: «Аякс» (Амстердам, Голландия) — «Спартак» (Москва, Россия), «Интер» (Милан, Италия) — «Шальке-04» (Гельзенкирхен, Германия), «Лацио» (Рим, Италия) — «Осер» (Франция).

Подготовил Ю. ЛИТВИНОВ.

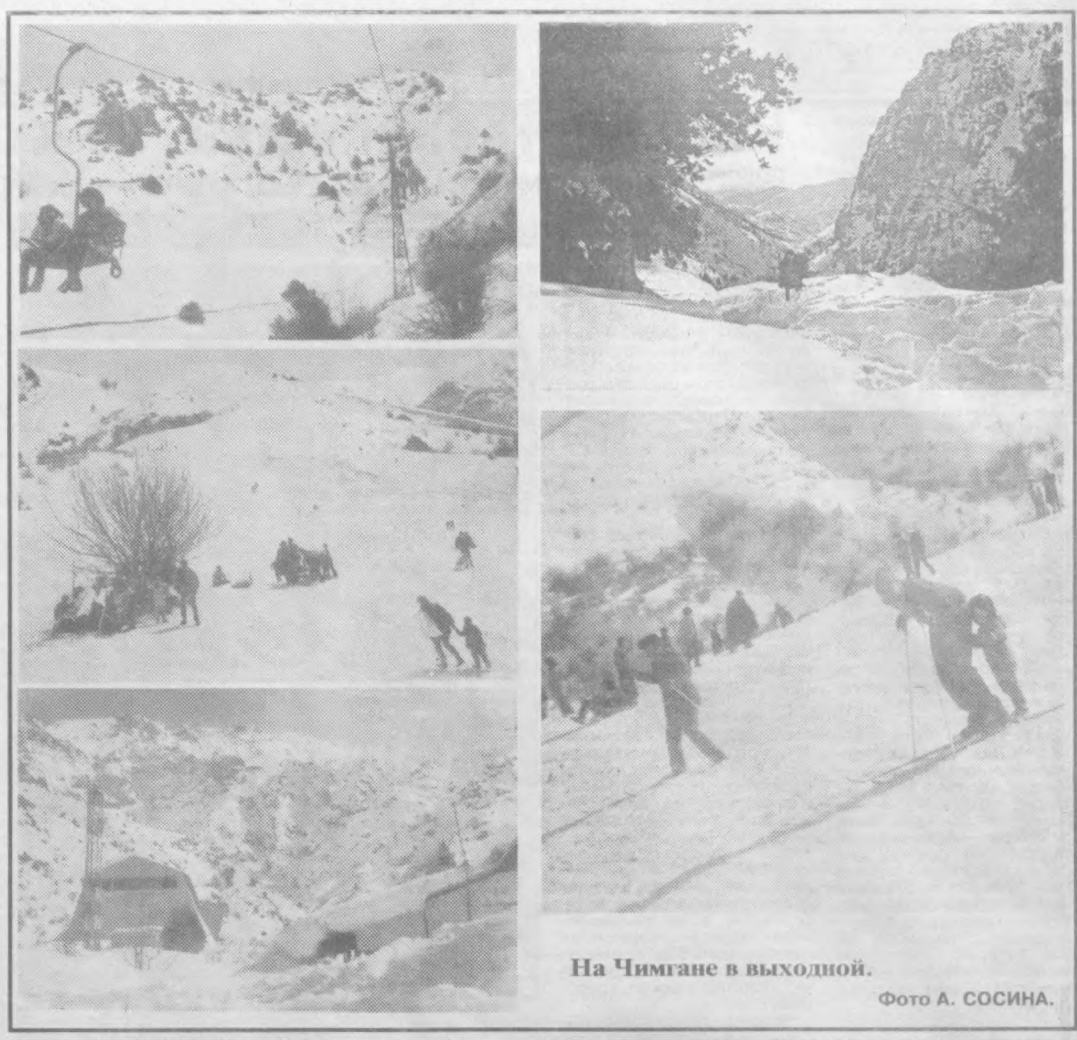

На Чимгане в выходной.

Фото А. СОСИНА.

Рецепты от «ВТ»

Милые хозяюшки! Предлагаем вам сегодня меню, в каждом из блюд которого непременно есть яблоко. Помните, во многих диетах присутствует фруктовый (чаще — яблочный) разгрузочный день? О пользе такого дня говорить не приходится. Все знают вкусовые и лечебные свойства яблок. Кроме того, яблоки — одно из самых приятных и недорогих (даже по нынешним временам) угощений, да и год минувший дал большой яблочный урожай, и многие хозяйки сумели запасти эти чудесные плоды на всю зиму. Но к разгрузочному дню, в который нужно съесть 1,5 кг яблок, разделив на порции, готовы не все, поэтому мы рекомендуем к яблокам добавить и еще что-нибудь съедобное.

Аппетитное яблоко

САЛАТ ИЗ ЯБЛОК И СВЕКЛЫ СО СМЕТАНОЙ

Яблоки – 1–2 шт., свекла – 1–2 шт., изюм – 20 г, сахар – 10 г, сметана – 2–3 ст. ложки, лимон (для сока) – 1/2 шт., соль и корица – по вкусу.

Свежие яблоки, изюм и печеную очищенную свеклу нашинковать, посыпать корицей и сахаром, слегка посолить, добавить лимонный сок, сметану (1/2 нормы), перемешать, уложить в салатницу и полить оставшейся сметаной.

СУП ИЗ ЯБЛОК ОСТРЫЙ

Яблоки – 500 г, вода – 2 стакана, масло сливочное – 1 ст. ложка, пшеничная мука – 1 ст. ложка, уксус – 1 ст. ложка, укроп, сахар, соль – по вкусу.

Кислые яблоки разрезать и потушить в слегка подсоленной воде, а затем протереть через сито. Пшеничную муку растереть со сливочным маслом, тщательно перемешать с кашицей из яблок, довести до кипения и добавить уксус, сахар и укроп. Хорошо подать к супу кубики поджаренного черного хлеба.

ОТБИВНЫЕ С КАРТОФЕЛЕМ И ЯБЛОКАМИ

Свиные отбивные – 4 шт., картофель – 1 кг, кислые яблоки – 1 кг, лук репчатый – 2 шт., картофельный отвар (для тушения) – 1/4 л, масло или маргарин, панировочные сухари, соль, перец.

Яблоки и картофель очистить и нарезать кубиками. Картофель отварить, добавить яблоки и тушить в течение 10 минут. Котлету отбить, посолить, поперчить, обвалять в сухарях и зажарить с обеих сторон в жире. Картофель и яблоки сильно поперчить, сверху посыпать предварительно обжаренными колечками лука, вокруг обложить котлетами.

ПИРОГ «БОЯРСКАЯ ШАПКА»

Мука – 2,5 стакана, маргарин (сливочное масло) – 200 г, яйца – 3 шт., сахар – стакан, яблоки – 4–5 шт.

Порубить маргарин с мукой, желтки растереть с 1/3 стакана сахара (можно взбить миксером). Тесто скатать в шар, отделить от него кусочек размером с грецкий орех и положить в холодное место (он пригодится для украшения). Форму смазать маслом и посыпать сухарями. Выложить в нее тесто так, чтобы получилась корзинка (шапка). Кислые яблоки очистить, удалить сердцевину и стереть на терке. Белки взбить с 2/3 стакана сахара, кусочек теста стереть на терке. Яблочную соломку выложить на дно корзинки, залить взбитым белком и посыпать тертым тестом. Края изделия загнуть, запечь в горячей духовке.

ЯБЛОЧНЫЙ ПЛОМБИР

Сливки – 1,75 стакана, сахар – 1/2 стакана, 2–3 желтка, яблоки – 3 шт.

Желтки и 0,75 стакана сливок смешать с сахаром, подогреть на небольшом огне, не доводя до кипения, остудить (не замораживая), 3 крупных яблока запечь, протереть через сито, смешать с охлажденной массой и взбитыми сливками (1 стакан). Поставить на холод на 1 час. Пломбир готов!

УМТС хокимията г. Ташкента

ПОКУПАЕТ:

– станок токарно-винторезный типа 1К62,
– станок фрезерный типа 6Н82,
– комплект станков для изготовления трубных сгонов,
– станок для гибких труб,
– станок универсальный – деревообрабатывающий,
– станок для разрезки досок,
– станок для плетения сетки «рабица»,
– пресс для просечки сеток,
– автомат для производства строительных гвоздей.

Телефоны для предложений: 48-53-30, 48-94-31, 48-45-41.

ВНИМАНИЮ ПРОИЗВОДИТЕЛЕЙ ПОЛИГРАФИЧЕСКОЙ ПРОДУКЦИИ, А ТАКЖЕ ФИРМ И ПРЕДПРИЯТИЙ, ОСУЩЕСТВЛЯЮЩИХ ДЕЯТЕЛЬНОСТЬ В СФЕРЕ КОМПЬЮТЕРНОЙ ГРАФИКИ И ПРОМЫШЛЕННОГО ДИЗАЙНА!

УПРАВЛЕНИЕ ПО ОРГАНИЗАЦИИ ЛОТЕРЕЙ ХОКИМИЯТА ГОРОДА ТАШКЕНТА В ПРЕДДВЕРИИ ПРОВЕДЕНИЯ ВТОРОГО ВЫПУСКА МГНОВЕННОЙ ДЕНЕЖНОЙ ЛОТЕРЕИ «ТОШКЕНТ»

ОБЪЯВЛЯЕТ КОНКУРС НА РАЗРАБОТКУ РЕКЛАМНОГО ПЛАКАТА ЛОТЕРЕИ.

В КОНКУРСЕ МОГУТ УЧАСТВОВАТЬ ФИРМЫ И ПРЕДПРИЯТИЯ, НЕЗАВИСИМО ОТ ФОРМ СОБСТВЕННОСТИ И ВЕДОМСТВЕННОЙ ПРИНАДЛЕЖНОСТИ.

ГЛАВНЫМ ПРИЗОМ ПОБЕДИТЕЛЮ КОНКУРСА БУДЕТ РАЗМЕЩЕНИЕ ВСЕГО ОБЪЕМА ЗАКАЗА ПО ИЗГОТОВЛЕНИЮ РАЗРАБОТАННОГО ИМ ПЛАКАТА.

СРОК ПРЕДСТАВЛЕНИЯ КОНКУРСНЫХ РАБОТ ДО 15 ФЕВРАЛЯ 1998 ГОДА.

СПРАВКИ О ДОПОЛНИТЕЛЬНЫХ УСЛОВИЯХ ПО ТЕЛЕФОНУ 133-91-87.

ИЛИ ПО АДРЕСУ: УЛИЦА МОВАРОУННАХР, 6, КАБИНЕТ 46 (3-й ЭТАЖ СТАРОГО ЗДАНИЯ ХОКИМИЯТА ГОРОДА ТАШКЕНТА).

Как лучше всего следить за телом, лицом, кожей? На этот счет существует множество рецептов и советов.

Попробуем разобраться, что здесь истина, а что — ложь.

1. «Жесткие ограничительные диеты не помогают» – **правда**. Резко снижая количество пищи или полностью отказываясь от определенных видов продуктов, вы переводите свой организм на самый примитивный режим существования. Поначалу вы можете сбросить вес, но проходят месяцы, и организм привыкает к новому режиму питания. Когда же вы возвращаетесь к нормальному рациону, вес быстро наращивается и даже может превысить исходный, ведь обмен веществ стал менее энергичным. Единственный способ сбросить лишний вес – есть понемногу, избегать жирного и сладкого и регулярно делать зарядку.

2. «Масло какао (или другие продукты, используемые в парфюмерии) помогает избавиться от растяжек на коже» – **ложь**. Такие растяжки, как правило, появляются как результат беременности или быстрого увеличения веса, когда пределы эластичности кожи превышены. Эти пределы различны у разных женщин и определяются наследственностью. Красные или розовые линии, так называемые растяжки, появляются на груди, бедрах, животе. Со временем они бледнеют, но все равно остаются заметными. Беременным женщинам можно посоветовать втирать в кожу питательные кремы, вреда это не принесет, кожа будет мягче.

Для вас, женщины

Секреты красоты: мифы и реальность

3. «Если сбривать волосы на теле, то они будут расти гуще и станут толще» – **ложь**. Бритье не влияет на структуру волос, просто короткие волосы, когда они отрастают, кажутся более жесткими. Единственный надежный способ избавления от лишних волос – электроэпиляция. При этой процедуре электрический ток подается по тонкой игле и разрушает волосяную луковицу.

4. «Аэробика улучшает работу сердца, циркуляцию крови, усиливает вашу психическую энергию и помогает сбросить лишний вес (при условии, что вы не переедаете)» – **правда, истинная правда!** Постарайтесь, чтобы движения под музыку стали для вас привычкой, и вы убедитесь, как они вам нужны.

5. «Употребление шоколада вызывает появление прыщей и пятен на коже» – **ложь**. Просто все нужно употреблять в меру, а если вы чрезмерно налегаете на шоколад, то лишаете организм других необходимых для питания веществ.

6. «Для вашей кожи нужны только натуральные продукты» – **ложь**. У многих женщин даже натуральные вещества вызывают аллергию. Лучшие косметические средства – это те, что сделаны из качественных компонентов, а вот природные они или синтезированы в лаборатории, значения не имеет.

7. «Самый страшный враг кожи – солнце» – **правда**. Летом защищайте свое лицо козырьком или старайтесь после десяти утра находиться в тени.

8. «Этот крем проникает в самые глубокие слои кожи» – **ложь**. Некоторые компоненты, например, гормоны, действительно могут проникать глубоко в кожу. Большинство же других проникает только в верхний ее слой – эпидермис. Сегодняшняя технология производства косметических средств позволяет добиться значительного эффекта в эпидермисе, поэтому кожа может выглядеть лучше, но глубинные процессы в ней протекают так, как заложено природой.

9. «Крем-пудра дает вашей коже возможность дышать» – **ложь**. У здоровой кожи нет никаких проблем с «дыханием»! Забитые поры – результат гормональных нарушений или применения неподходящих косметических средств. И вам надо посоветоваться с косметологом или дерматологом, чтобы выяснить причину подобных нарушений.

10. «Вы можете увеличить объем волос» – **правда**. Для этого достаточно опытного парикмахера – правильная стрижка, хорошая укладка феном визуально увеличивают объем волос. Вам пригодятся и косметические, и природные средства, «утолщающие» волосы (лак, специальные средства для укладки). Попробуйте перманент, он, как и хорошо подобранная краска, создает иллюзию более густых волос.

11. «Бальзамы для волос позволяют вам избавиться от сеченых волос» – **ложь**. Здесь поможет только старый, проверенный способ – подрезать волосы раз в несколько недель. Важно помнить также, что волосы не могут получать питания извне. Обычно бальзамы делают их шелковистыми и блестящими, смягчая внешние клетки волоса. Никакие косметические средства не могут ускорить рост и укрепить структуру волос, а их выпадение главным образом связано с гормональными процессами в организме.

12. «Мыть волосы каждый день – очень вредно» – **ложь**. Особенно если вы живете в большом загрязненном городе. Подберите себе хороший шампунь – он должен быстро растворять жир, легко смываться и не раздражать кожу головы. Достаточно намылить голову один раз, а вот споласкивать волосы нужно несколько раз, тогда никакого вреда от частого мытья не будет.

Иван ВЛАДИМИРОВ.

Главный редактор Э. М. ЭРНАЗАРОВ.

ВНИМАНИЮ АБОНЕНТОВ ГОРОДСКОЙ ТЕЛЕФОННОЙ СЕТИ!

В связи с проведением планово-профилактических работ по ремонту сооружений связи временно, со 2 по 22 ФЕВРАЛЯ 1998 г.,

будет отсутствовать связь у абонентов АТС 34/35, проживающих по адресам: ул. Дж. Абидовой, пр. Абидовой, пр. Софийский, ул. Тимирязева, Молокова, Грузинская, Татарская, Башкирская и Мазурук и прилегающие к ней улицы,

ТашгорПо телефонной сети и радиофикации.

Служба срочных объявлений

Требуются

● деловые люди для организации бизнеса. Т. 45-52-53.

Куплю

● шв. маш., холод., БК. Т. 92-21-46.

● Велосипед, можно б/у. Т. 57-82-55.

ООО «РЭДС» Бектемирского района ЛИКВИДИРУЕТСЯ.

Претензии принимаются в течение месяца со дня публикации объявления.

Коллектив АО «Юнусобод» выражает глубокое соболезнование родным и близким по поводу безвременной кончины председателя профкома АО «Юнусобод»

ПОЛЯКОВОЙ Валентины Григорьевны.

Ташкентское городское отделение пенсионного фонда при Министерстве социального обеспечения Республики Узбекистан сообщает о кончине бывшего заместителя председателя республиканского пенсионного фонда

МУКУМБАЕВОЙ Лолы Каримовны

и выражает глубокое соболезнование родным и близким покойной.

Вечерний Ташкент

Учредитель - хокимият г. Ташкента

Адрес редакции: 700000, г. Ташкент, ул. Мукимий, 32.

Газета зарегистрирована в Госкомпечати Республики Узбекистан. Регистрационный № 10

Газета выходит по понедельникам, пятницам.

Телефоны: отдел писем — 133-29-70; отдел рекламы и объявлений — 133-28-95; 132-11-39. Факс (3712) 133-29-09.

По вопросам доставки обращаться в почтовые отделения по месту жительства или в отдел эксплуатации ГСП "Ташкент почтаси" по телефону 133-74-05

Ответственность за достоверность сведений в рекламе и объявлениях несет рекламодатель.

Типография издательско-полиграфического концерна "Шарк". Адрес предприятия: ул. Буюк Турон, 41.

Способ печати — офсетный. Формат — А-2. Объем — 3 п. л. Индекс — 116.

Заказ Г-0974. Т.10355. Газета набрана и сверстана на компьютере IBM. 123456