Вечерний Ташкент

Газета выходит с 1 июля 1966 года

Общественно-политическая городская газета

№ 16 (9.054) * Понедельник, 9 февраля 1998 года * Цена свободная

В русле реформ

Три задачи «Узэлектроаппарата»

1. Новые виды продукции – в серийное производство

Акционерное общество открытого типа «Узэлектроаппарат» – одно из крупнейших предприятий электротехнической промышленности не только в Узбекистане, но и в СНГ.

Около 10 тыс. высококвалифицированных работников создают низковольтную аппаратуру, сложные комплектные устройства для целенаправленного контроля и автоматического управления технологическими процессами на тепловых и даже атомных электростанциях и многое другое.

На основе анализа тенденций развития производства на АООТ «Узэлектроаппарат» была разработана программа перепрофилирования ряда цехов и участков предприятия на выпуск продукции, пользующейся спросом на рынках как внутри республики, так и за ее пределами.

Результаты маркетинговых исследований показали необходимость модернизации выпускаемой продукции и освоения серийного производства новых изделий – автоматических выключателей тока, контакторов и магнитных пускателей, кондиционеров (бытовых и автомобильных), электроплит, систем очистки воды и так далее. Это свидетельствует о том, что спрос на нашем рынке на продукцию АО сохранился, кроме того, в связи с оживлением экономики стран СНГ ожидается бурное развитие спроса не только на традиционные аппараты, но и принципиально новую продукцию. В связи с этим скорректирована программа развития предприятия до 2000 года. В нее, в частности, включены замена устаревшего оборудования пресс-автоматами фирмы «Biller», монтаж второй линии «Гальвоур» и создание участка хромирования изделий, оборудование участка высоких технологий лазерной установкой и установкой для ионно-плазменного напыления, оснащение электроэрозионным оборудованием швейцарской фирмы «Шармиль».

Ассортимент продукции, выпуск которой освоен на АООТ «Узэлектроаппарат», исчисляется сотнями, но многие ее виды так и остаются на показательных стендах цехов – это практически полный список товаров народного потребления – подносы, утюги, детские игрушки (кстати, высокого качества), конструкторы, ключи для открывания банок и бутылок и т.д. К сожалению, на них нет заказов. Хотя, скажем, все фонари, расположенные в городе, сделаны именно в цехах «Узэлектроаппарата», и никто, думаю, не может пожаловаться на их качество.

Так какая же продукция, кроме традиционно выпускаемой на предприятии, будет выходить из цехов АО в этом году? Усовершенствованные щиты и панели управления электростанциями и подстанциями, несколько модификаций реле, сигнальные световые табло с фотореле, панели управления «ЯК-5906» для лифтовых установок, модифицированные щиты управления электродвигателей для металлургических заводов, электроплиты. Также в программе развития предприятие предусматривает серийный выпуск еще как минимум трех конкурентоспособных экспортоориентированных технических сложных изделий. Это распределительные шкафы, врубные универсальные включатели, автоматические выключатели, многое другое.

Три задачи предприятия, из которых первая – успешно «вписаться» в рыночную экономику, – глобальны и требуют постоянного безостановочного движения вперед. От их решения зависит конечный результат работы.

НА СНИМКАХ: старший сборщик В. Ермакова на предприятии уже 30 лет; бригада сборщиков выключателей, в которой работают Р. Галимова и М. Авлинова, постоянно пополняет объем продукции предприятия; цех сборки распределительных шкафов.

(Продолжение на 2-й и 3-й страницах).

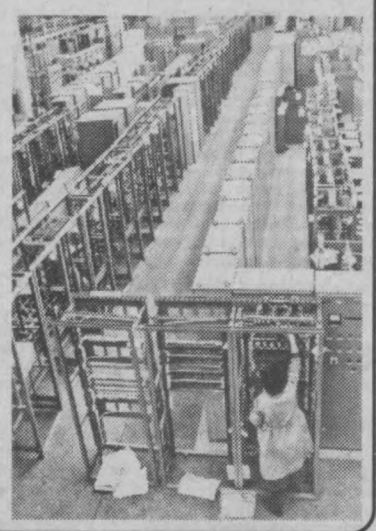

В контрольной инспекции г. Ташкента

Что показали проверки

В хокимяте города состоялось заседание контрольной инспекции по результатам проверки исполнения указов Президента и постановлений правительства республики на предприятиях хлебопекарной промышленности.

Вел заседание заместитель хокима Ташкента, начальник городской контрольной инспекции Б. Камалов.

Было отмечено, что наряду с положительными фактами качественного и своевременного обеспечения населения этим необходимым продуктом на большинстве предприятий был выявлен также ряд недостатков. Так, в ходе проверок выявилось несоблюдение всех пунктов Указа Президента от 12 мая 1995 года «О повышении ответственности руководителей предприятий и организаций за своевременное проведение взаиморасчетов в народном хозяйстве». В результате общая дебиторская задолженность предприятий составила 33.629 тысяч сумов, кредиторская – 16.196 тысяч сумов. Только по МП «Кукча-нон» (Шайхантаурский район) дебиторская задолженность составила 192.774 сума, а кредиторская – 562.971 сум. Из них 23.718 сумов дебиторской задолженности – с просроченным сроком. Задолженность предприятия «Нозик-нон» составила 2238,6 тысячи сумов, из них 47 тысяч – с просроченным сроком. Подобные факты были характерны для многих предприятий.

На 549 тысяч сумов допущены нарушения торговыми предприятиями отрасли согласно постановлению Кабинета Министров от 26 декабря 1994 года «Об использовании контрольно-кассовых аппаратов при взаиморасчетах с населением». В частности, нарушения в спецмагазине «Нон» Мирабадского района составили 3.900 сумов, КП «Зогора-нон» – 33.214 сумов. Разница между фактическим поступлением денег и зафиксированных на контрольно-кассовых аппаратах суммах предприятий «Асил-нон» и «М. Бек» составила 3000–3700 сумов. В торговых точках предприятий «Хикматли-нон», «Тансик-нон», «Шифобахш-нон» выяснилось отсутствие контрольно-кассовых аппаратов.

При проверке также выяснилось несоответствие установленным стандартам весовых категорий 27 видов хлеба. Так, при взвешивании «туркменского чурека», производимого в КП «Мархабо-нон» (Мирзо-Улугбекский район), его вес составил 867 граммов вместо 1000 граммов по стандарту, батона – 427 граммов вместо положенных 450, буханки – 580 граммов против 600 граммов по норме. В каждой буханке, выпекаемой КП «Гули-нон», недовес составлял 13,5 грамма.

Финансовые нарушения на 195.247 сумов выявились при проверках условий хранения продукции в складских помещениях предприятий. Недостача составила 134.760 сумов, излишки – 60.487 сумов. Так, «Тансик-нон» хранил на складе излишнюю продукцию на 18.100 сумов. Кроме излишков отдельных видов продукции на 11.500 сумов, на складе «Мархабо-нон» обнаружена недостача товара на 115.600 сумов.

По результатам проверок деятельности КП «Мархабо-нон» документы направлены в органы прокуратуры.

Председателю объединения «Тошкент-нон» предложено освободить от занимаемых должностей руководителей предприятий «Гулино-нон» и «Тансик-нон».

На заседании комиссии присутствовал первый заместитель прокурора города Б. Хакназаров.

Орбиты сотрудничества

Дружба, проверенная веками

На днях в Ташкенте в посольстве Республики Казахстан состоялась встреча Чрезвычайного и Полномочного Посла Казахстана в Узбекистане У. У. Узбекова с журналистами.

Отметив, что прошлый год был весьма богат событиями, касающимися политической, экономической, социальной сферы, У. У. Узбеков остановился на взаимоотношениях Казахстана и Узбекистана.

– С обретением независимости значительно расширились горизонты взаимовыгодного сотрудничества между Узбекистаном и Казахстаном, – сказал господин посол. – В области двусторонних казахско-узбекских отношений необходимо отметить, что договорно-правовую базу между нашими странами составляет уже более 40 основополагающих документов о сотрудничестве в различных областях. Среди них – Договор о вечной дружбе, договоры о едином экономическом пространстве, о свободной торговле. Последний документ ратифицирован в этом месяце парламентом Казахстана.

В прошлом году состоялся визит Президента Узбекистана И. Каримова в Казахстан, а в первой половине нынешнего года предполагается визит Президента Н. Назарбаева в Узбекистан.

Продолжаются контакты между двумя соседями и на трехсторонней основе, то есть в межгосударственном совете, в который входит и Кыргызстан.

У. У. Узбеков подчеркнул также, что весьма важна поддержка соседей во время знаменательных дат в жизни государства. Так, в торжественных мероприятиях, состоявшихся в декабре прошлого года по случаю объявления Акмолы столицей Казахстана, принял активное участие и Ислам Абдуганиевич Каримов.

Отвечая на вопросы журналистов, господин посол подчеркнул, что отношения между двумя соседними независимыми государствами еще, к сожалению, по вполне объективным причинам не достигли должного уровня. «Но это, – отметил У. У. Узбеков, – дело ближайшего будущего. И залог тому – дружба двух наших народов, которая проверена не одной сотней лет».

Соб. инф.

ИНФОРМБЮРО

В республике

● В Кабинете Министров состоялось совещание, на котором были рассмотрены вопросы импортозамещения продукции, необходимой для предприятий горнометаллургической, химической и машиностроительной промышленности.

● В Госкомитете по науке и технике (ГКНТ) начался цикл бесед по книге Президента Ислама Каримова «Узбекистан на пороге XXI века: угрозы безопасности, условия и гарантии прогресса».

● Сегодня, 9 февраля, исполняется 557 лет со дня рождения А. Навои. В честь этой даты Институт литературы АН Узбекистана подготовил к выпуску сборник научных статей «Поэтика произведений Навои», вышел в свет 13-й том полного собрания сочинений великого мыслителя. Сегодня состоится традиционная конференция, посвященная изучению его литературного и научного наследия. В Республиканской государственной библиотеке открылась выставка произведений А. Навои, изданных в разные годы. Во многих уголках республики прошли мероприятия, посвященные дню рождения выдающегося поэта, мыслителя, основоположника узбекской классической литературы.

● В Министерстве юстиции Узбекистана состоялось расширенное заседание коллегии, посвященное итогам работы органов юстиции и судов за прошлый год, а также определены задачи работников юстиции в выполнении Государственной программы по обеспечению интересов семьи в 1998 году.

● В Ташкенте состоялся пленум Высшего хозяйственного суда Узбекистана. На нем обсуждались итоги деятельности хозяйственных судов республики за прошлый год, а также задачи совершенствования правосудия и укрепления законности в экономических отношениях в нынешнем году.

● В фонде социальной поддержки ветеранов республики «Нуроний» был проведен «круглый стол», посвященный Году семьи.

● В кишлаке Дунгкишлок Пахтаабадского района открылся новый врачебный пункт, который обслуживает в общей сложности 8 тысяч жителей.

● В школе № 49 Мирзо-Улугбекского района состоялся праздник Букваря, который провели ученики начальных классов.

● В Государственном музее истории Темуридов состоялась торжественная церемония передачи в этот музей подарка американского художника Стивена Бизли Исламу Каримову по случаю его юбилея – композиции «Времен взаимосвязь».

● Столичное СП «Узиталмотор» в сотрудничестве с американской фирмой «Камминз» организовало производство более экономичных четырехцилиндровых двигателей для тракторов «ТТЗ-80» и «ТТЗ-100».

● В Каттакургане прошел конкурс «Келинчак-98» («Невестка-98»), посвященный Году семьи.

● В Андижане состоялся республиканский научно-практический семинар на тему «Женщина и право».

В мире

● На таджикско-афганской границе убиты трое вооруженных человек из группы, пытавшейся перейти границу из Афганистана.

● Президент России Борис Ельцин сегодня начинает визит в Италию. Он проведет переговоры с президентом страны Оскаром Л. Скальфаро и премьер-министром Р. Проди.

● В Алматы состоялся «круглый стол» участников предстоящих осенью военных учений Центральноазиатского миротворческого батальона, которые начнутся 25 сентября на юге Казахстана. Через два дня они будут продолжены в Узбекистане и завершатся 4 октября в кыргызском городе Оше.

● В Кыргызстане впервые рассекречена информация о действиях на территории республики иностранных разведчиков. Как сообщил на брифинге министр национальной безопасности, за прошлый и нынешний годы в республике выявлены семь иностранных разведчиков и пять завербованных агентов. Министр не назвал государства, которые заслали в Кыргызстан своих резидентов.

● В совхозе «Сад-база» Матвеево-Курганского района Ростовской области, где женщины недавно протестовали против задержки выплаты детских пособий, стали выплачивать эти пособия натурой – вином и водкой.

● Третий месяц неподвижен главный сборочный конвейер «КамАЗа». Небывалая зимняя спячка обусловлена множеством причин, главная из которых – отсутствие оборотных средств.

● На Кипре вчера прошли выборы нового президента страны.

● Ирак дал принципиальное согласие на инспекцию всех своих «подозрительных объектов», включая президентские дворцы. Багдад готов пойти на этот шаг в случае получения гарантий отмены международных санкций против Ирака в течение месяца после проведения инспекции.

● Президент США Билл Клинтон принял в Вашингтоне премьер-министра Великобритании Тони Блэра. Руководители двух стран крайне отрицательно настроены против Ирака. Однако каждый из них отметил, что постарается решить кризис мирным дипломатическим путем, но в то же самое время не отрицает возможность военного решения конфликта.

● В Латвии сеймом одобрен закон, который позволяет нанимателей увольнять работников, недостаточно хорошо владеющих латышским языком. Более того, так называемая инспекция по языку может даже потребовать от предприятий увольнения тех, кто плохо говорит по-латышски.

● Токио остается для приезжих самым дорогим городом мира, свидетельствует британский журнал «Экономист». Последующие места занимают японские города Осака и Кобе, а далее – Москва и Гонконг.

● В Кувейт поступила партия противогазов, закупленных в Египте из опасений военного развития кризисной ситуации вокруг Ирака.

● Северокорейский дипломат попросил убежища в посольстве Южной Кореи в Риме.

● Землетрясение силой 6 баллов в афганской провинции Дахор, в 280 км от Кабула, унесло жизни 4,5 тыс. человек, разрушены несколько тысяч жилых строений. Вчера произошли еще два толчка. Ведутся спасательные работы. Сегодня на место трагедии прибывает делегация миссии ООН. Противостоящие враждующие стороны соблюдают режим прекращения огня.

● Впервые за 29 лет спортсмены США приедут в Иран для участия в международном турнире по борьбе. Пятерым американским борцам уже выданы иранские въездные визы.

● Министр туризма Израиля под давлением партнеров по правящей коалиции из числа ортодоксальных партий отменил проведение международного конкурса красоты «Мисс Вселенная» в Израиле, намеченного на май этого года.

Индексация

С учетом пожеланий вкладчиков

В настоящее время продолжается выплата проиндексированных сумм со спецсчетов «Индексация». И читатели обращаются в редакцию с различными вопросами, на которые мы попросили ответить начальника городского управления государственно-коммерческого Народного банка Адхама Мирзазизовича ХАЙДАРОВА.

– Как известно, выплаты со счетов «Индексация» были начаты еще 1 июля 1996 года, и они будут производиться поэтапно в течение десяти лет. Если в 1996 году каждый желающий мог получить первые 10 процентов от суммы индексации, то в 1997 году вкладчики получали 20 процентов от остатка вклада с учетом ежегодно причисляемых процентов по ставкам, установленным по вкладу «до востребования». Соответственно, в 1998 году наши клиенты получат 30 процентов, в 1999 году – 40 процентов и т. д. до 2005 года.

– Означает ли это, что ежегодное снятие со счетов проиндексированных сумм обязательно?

– Вовсе нет. Вкладчики по своему усмотрению определяют год начала выплат со счета «Индексация». Начиная с 1 июля 1996 года учреждениями Народного банка города Ташкента выплачено населению по счетам «Индексация» более 1,5 млрд. сумов, в том числе за 1997 год – 1147,9 млн. сумов. В этом году отделениям Народного банка необходимо произвести выплату со счетов «Индексация» на сумму 2256,6 млн. сумов. Надо признать, что в начале каждого года у нас возникают определенные трудности, связанные со своевременной выплатой средств со счетов «Индексация», так как к нам устремляется огромный поток клиентов, естественно, образуются очереди. Но работники банка делают все возможное, чтобы вкладчики своевременно получали индексационные суммы.

– Если вкладчик не воспользовался средствами со своего индексационного счета в 1996 и 1997 годах, имеет ли он право получить их вкупе в нынешнем?

– Независимо от того, получал вкладчик денежные средства со счета «Индексация» или не получал в 1996 и 1997 годах, в 1998 году он может получить 30 процентов от остатка вклада с учетом причисленных к остатку процентов, установленных по вкладу «до востребования».

– Если вкладчик по каким-либо причинам не имеет возможности лично явиться в банк, может ли кто-нибудь получить за него его проиндексированную сумму?

– Выдача средств со спецсчета «Индексация» может производиться в установленном порядке по доверенностям, которые можно оформить сроком на 3 года.

– Можно ли получить индексированную сумму полностью в случае, если, к примеру, она незначительна или если вкладчику необходимы деньги для проведения каких-либо мероприятий?

– Согласно постановлению Кабинета Министров от 12.02.96 года за № 54, на основании которого мы работаем, единовременная выплата средств со спецсчетов «Индексация» не предусмотрена ни при каких обстоятельствах, включая «уважительные».

– Можно ли переоформить индексационный счет на кого-либо из родственников?

– Переоформлению этот счет не подлежит, но его владелец имеет право оформить по своему счету завещательные распоряжение или доверенность на кого-либо из родных или близких.

– Можно ли использовать средства с индексационных счетов на выплату различных платежей путем перечисления?

– По желанию вкладчика Народный банк может производить безналичные перечисления за товары и услуги населению только в размере ежегодных выплат за текущий год в установленном порядке.

– Что на сегодняшний день может предложить Народный банк своим клиентам, которые, получив индексационную сумму, желали бы ее использовать для получения дополнительных доходов?

– Конечно, мы заинтересованы в том, чтобы граждане хранили свои сбережения в нашем банке и, получив индексационные суммы, размещали их в наших же учреждениях. Сегодня мы можем предложить своим клиентам хранение денег во вкладах, которых в нашем банке 15 видов, а также можно приобрести акции ПИФов, лотерейные билеты.

Беседовала О. КОСТИКОВА.

НА СНИМКЕ: идет выдача вкладов со спецсчета «Индексация».

Фото Р. ГАЛИЕВА.

Ремонт – дело важное

Число заказов на работы, производимые техническим центром при АО «Подъемник», – электромонтаж, модернизацию и обследование козловых и мостовых кранов – неуклонно растет. Причина – сделанный упор на более широкое использование имеющихся возможностей в восстановлении различных категорий грузоподъемных машин. Это в два раза дешевле и быстрее, нежели приобретение новых.

Прельщает заказчиков, большинство из которых крупные промышленные предприятия республики, такие, как Алмалыкский медеплавильный комбинат, Алмалыкский завод железобетонных изделий, АО «Ташкабель», и многие другие, качественное выполнение работ. В этой связи техцентру выдана лицензия Госгортехнадзора на право производства всего комплекса работ на кранах любого завода-изготовителя СНГ.

Есть, конечно же, и трудности, сопряженные в основном с большими задолженностями по оплате оказанных услуг со стороны некоторых заказчиков, что сказывается на деятельности АО «Подъемник» в целом.

Но несмотря на это, техцентр с недавнего времени ведет еще и работы по реконструкции грузоподъемной техники – проводит сложное техническое усовершенствование, что поможет привлечь большее количество клиентов.

Р. АБДУРАШИТОВ.

Три задачи «Узэлектроаппарата»

2. Новый стандарт качества

Изделия с маркой «Узэлектроаппарат» исправно несут службу в жилых домах и производственных корпусах, на кораблях и самолетах, на нефте- и газопроводах, железнодорожных магистралях, в сельском хозяйстве и гидротехнических сооружениях. Чтобы перечислить весь список, нам, пожалуй, не хватило бы места на этой странице.

Но чтобы продукция была покупаемой, импортозаменяющей и способной выйти на мировой рынок, качество ее, несомненно, должно соответствовать мировым стандартам. И это еще одна важная задача акционерного общества «Узэлектроаппарат».

В прошлом году на предприятии было проведено несколько мероприятий, направленных на решение этой проблемы: в частности, проведены реконструкция малярного отделения, модернизация ремонтного производства электрослужбы; пересмотрена конструкция креплений комплектующих к аппаратуре. В цехе пластмассовых изделий были поставлены литьевые автоматы «CAUTION» фирмы «Elite Precision Machinety Co Ltd», выпущенные в Гонконге. В одном из цехов установлена автоматизированная линия гальванического цинкования шведской фирмы «Гальваур», единственная на всем пространстве СНГ. Немаловажно и то, что линия оснащена оборотной системой снабжения воды, где количество загрязненной жидкости после гальванических процессов не превышает 10 процентов. Внедрение технологии производства автоматических выключателей, порошковой полимерной окраски методом трибостатики обеспечивает технологическую точность выпускаемых механизмов, то есть качество.

В настоящее время возможности экспорта продукции тоже зависят от качества. Вероятность того, что созданная продукция будет отвечать требованиям потребителя, повышается, если на предприятии действует эффективная система обеспечения качества продукции. На АООТ «Узэлектроаппарат» совместно с Узгосстандартом подходит к концу работа по созданию постоянно действующей на предприятии системы качества в соответствии с международным стандартом ИСО 9002 «Система качества. Модель для обеспечения качества при производстве и монтаже» и ее сертификации. И хотя на данный момент продукция «Узэлектроаппарата» поступает на рынки стран Балтии, СНГ, Ирана, Пакистана, Индии, Китая, Монголии и других, при принятии системы качества цена на нее, несомненно, повысится при наличии прежней себестоимости. И чем быстрее решится этот вопрос, тем больше вероятность максимального вытеснения зарубежной продукции аналогичных образцов с рынка Узбекистана и расширения рынков сбыта во всем мире.

Предприятие постоянно занято поисками и производством новых видов продукции как для мощных предприятий, так и для массового потребителя...

НА СНИМКАХ: проверкой готовой продукции заняты монтажница А. Каримова, инженер эксплуатации И. Юдин, старший сборщик Т. Ешарина; готовая продукция АООТ «Узэлектроаппарат»; более 30 лет на производстве — слесарь-сборщица Нина Кирсанова.

Программа «Занятость»

Укрепляют свои позиции

Одним из важнейших факторов реализации сильной социальной политики в условиях перехода к рыночной экономике является существование и функционирование таких структур, как биржи труда. Принятый шесть лет назад Закон «О занятости населения» налагает большую ответственность, а вместе с тем наделяет широкими полномочиями биржи труда. За последнее время понятие «биржи труда» становится все более популярным. Об этом говорит количество людей, обращающихся на биржу за помощью, об этом также говорят те итоги, которые подводит биржа после каждого своего мероприятия по трудоустройству населения. Так что же такое биржа и как она работает? На эту тему мы поговорили с директором Чиланзарской биржи труда Баходиром Шомухамедовичем ШОМУЗАФФАРОВЫМ.

— Основной задачей работы биржи труда является обеспечение работой людей самого разного уровня подготовки, возраста и физического состояния. Особенно сильный акцент в своей деятельности мы делаем на помощь в поисках работы людям из малообеспеченных семей — тем, кто больше всего нуждается в работе. В составе любой биржи труда действует несколько подразделений — это отделы правовой и технической инспекции, отдел профориентации и трудоустройства, отдел социальной защиты, подразделение по работе по месту жительства и ряд других отделов, поэтому мы в состоянии дать ответ практически на любой вопрос, связанный с трудоустройством.

— И много ли людей обращается к вам за помощью?

— Судите сами. В нашем районе проживает более 200 тысяч человек, из этого количества людей 120,7 тысячи признаны работоспособными, 14.647 человек из этих работоспособных не заняты трудовой деятельностью. На нынешний момент около шести тысяч человек обратились за помощью на нашу биржу, из них 1.127 человек мы уже обеспечили работой, а 58 обратившихся к нам направлены на переобучение. Нужно сказать, что это довольно неплохой результат.

— А как же с остальными обратившимися к вам? Ведется ли какая-нибудь работа с ними?

— Да, действительно, иногда те вакансии, которые мы предоставляем нашим клиентам, их не устраивают. Но на этом мы не останавливаемся. При бирже существует комиссия, которая, ознакомившись с положением дел того или иного человека, присваивает ему статус безработного с выплатой пособия по безработице. С начала прошлого года комиссией нашей биржи было проведено 47 заседаний, в результате которых статус безработного получили 399 человек, сейчас 184 из них получают пособие, остальные нашими стараниями трудоустроены. Кроме того, 55 человек по решению комиссии были отправлены на пенсию, при этом учитывался их трудовой стаж и физическое состояние, так как некоторые из них даже не достигли пенсионного возраста. В целом же за прошлый год и по сегодняшний день биржей выплачено пособий по безработице на общую сумму 4.780.017 сумов.

— В перечне отделов, которые функционируют на бирже, вы назвали подразделения по работе по месту жительства. Нельзя ли рассказать поподробнее о функциях этого отдела?

— Работники этого отдела держат связь с махаллями, аксакалами, махаллинскими сходами. Так, в Чиланзарском районе находится 44 махалли, вопросами которых занимаются девять наших инспекторов. Для наших инспекторов стало правилом один день в неделю посещать махаллинские гузары, в которых собираются аксакалы сразу нескольких махаллей и приводят вместе с собой людей, желающих получить работу, представителей многодетных и малообеспеченных семей с заявлениями о выплате пособия, так как и начисление пособий теперь тоже находится в полномочиях биржи. За истекший период прошлого года биржа оказала материальную помощь 25.735 семьям района, выплатив пособия на общую сумму 31.744 тыс. сумов. Ведется нами работа и в отношении многодетных семей, из 12.744 заявлений мы удовлетворили 9.731, и сейчас все они получают пособия как многодетные семьи.

— Остается ли сотрудничество биржи с махаллями района только на уровне начисления пособий или ведется работа по каким-либо другим направлениям?

— Конечно, кроме начисления пособий, у нас есть масса других направлений по работе с махаллинскими сходами. Например, мы заключаем договора с махаллями о создании малых и частных предприятий, то есть создаем рабочие места. Но кроме этого, есть здесь и другой положительный аспект. Дело в том, что как зачисление на работу, так и увольнение на этих предприятиях производятся по согласованию с биржей, иными словами, мы «поставляем» работников из своего банка данных. Этот метод создания рабочих мест уже давно применяется на практике. Так, в махалле «Алмазар» по согласованию с махаллинским сходом, в котором председательствует аксакал Каюм Умаров, созданы парикмахерская, сапожная мастерская, столовая и мини-пекарня. Этим мы убиваем двух зайцев сразу — с одной стороны, для незанятых жителей махалли создаются рабочие места рядом с домом, с другой стороны, в махалле появились свои собственные направления в бытовом обслуживании. Сейчас мы ведем переговоры с махаллинским сходом махалли имени Гафура Гуляма, во главе которого стоит Исахол Отахонов. Здесь мы планируем открытие малого предприятия по ремонту бытовой техники. Мастера, которые будут работать там, будут получать еще и дополнительную плату за то, что по ходу работы возьмут нескольких подмастерьев и обучат их своему ремеслу. Не забываем мы в своей работе и женщин, ведь их у нас в районе 115 тысяч. Для них мы подготовили курсы обучения по направлению «Усто шогирд», где наряду с отделениями кройки и шитья существуют классы по пошиву национальной одежды, по вышивке золотом. За последний год в нашем центре переподготовки обучались 148 человек, 12 из которых попали на своих предприятиях под сокращение, а 47 до поступления в наш центр имели совсем другую профессию. Здесь, кроме курсов «Усто шогирд», они имели возможность получить специальность бухгалтеров и операторов ЭВМ. По нашим сведениям, закончив курсы, все они трудоустроились и работают по сей день.

— А каким был ушедший год для вашей биржи в целом?

— Мы считаем, что год мы проработали хорошо. В Чиланзарском районе на государственных предприятиях, на созданных фирмах, малых и частных предприятиях появилось 6019 рабочих мест, а значит, улучшилось экономическое благосостояние района и города в целом, и в этом, мы считаем, немалая заслуга бирж труда, которые за последнее время все больше укрепляют свои позиции.

Беседовал А. МАРИНИН.

Обзор писем

За что мы платим?

Этот вопрос все чаще можно встретить в письмах наших читателей

Для многих из нас с наступлением зимы главной проблемой в жизни становится коммунальная. И в редакцию со всех концов города идут многочисленные жалобы, посвященные протекающим крышам и плохому отоплению.

«Вот уже шесть лет мы обиваем пороги АП с просьбой заменить вышедшие из строя стояки, но в ответ слышим одни обещания, — пишет по поручению жильцов **дома № 29 13-го квартала Юнусабада В. Бобылев.** — Дома наши сданы в эксплуатацию в 1976 году, стояки уже давно забились, и мы замерзаем. Просим ответить: должны ли мы платить за отопление, которого нет?»

Примерно то же самое читаем в письме жильцов **дома № 20 массива Куйлюк-4:** «У нас нет отопления, мы живем, как на Северном полюсе. Наши заявки в АП-5 остаются без внимания, хотя мы ходим туда, как на работу. Отнесли коллективную жалобу в КЭУ, но тоже толку никакого. За что мы платим деньги, куда они уходят?»

«Два года назад АП-2 заменило стояки и трубы отопления в подвальной части дома, и с этого момента тепла в квартире не стало, — пишет ветеран войны и труда **А. Будагов, проживающий в доме № 49 по улице Усмана Носира.** — Хотелось бы знать — почему я должен оплачивать тепло, которого не получаю?»

Холодно **в доме № 20, что на 8-м квартале Чиланзара,** — о чем сообщает читательница **Бобыкина (кв. 64)**.

А вот письмо жительницы **дома № 3 по улице Самарканд-Дарбаза ветерана труда Е. Лувенцовой:**

«Уважаемая «Вечерка»! Благодаря твоей помощи у меня в квартире поменяли забившиеся накипью отопительные трубы. Однако на трех верхних этажах, через которые горячая вода поступает ко мне, этого не сделали, а проделанная работа в моей квартире — мартышкин труд. Я снова вынуждена за эксплуатацию холодных труб платить немалые деньги.

В то же время сколько надо денег, чтобы лечить семью из пяти человек от простуды, полученной из-за холода в квартире? В одной из комнат у нас от сырости отклеился паркет — кто компенсирует убытки?»

Сорок две подписи стоит под жалобой жильцов **дома № 77 массива Водник.** «С осени 1995 года мы не имеем возможности пользоваться ни водой, ни газом, ни светом, ни лифтом. А теперь еще из-за крайне затянувшегося капитального ремонта сидим без отопления. Квартплату АП с нас берет полностью, хотя своих обязанностей, предусмотренных договором, не выполняет».

И еще одно письмо, объединяющее тему отсутствия отопления с проблемой протекающей крыши. Пятьдесят шесть семей, проживающих **в доме № 12 на массиве Феруза-2**, пишут следующее: «Уже четыре года, как мы мучаемся без отопления и с протекающей крышей. И в то же время с нас дерут круглый год плату, получается, ни за что. Хотя, с другой стороны,отчет по нашему дому в ЖЭКе есть: крыша отремонтирована, подъезды тоже, сделана продувка отопительной системы, а на самом деле никакой продувки и не было. Убедительно просим вас направить к нам комиссию!»

Оставим содержание каждой жалобы в отдельности на рассмотрение районных хокимиятов. Остановимся на общем: жильцов интересует, за что они платят деньги.

Во-первых, за коммунальные услуги: газ, горячую и холодную воду, тепло. Во-вторых, за так называемые эксплуатационные расходы, приходящиеся непосредственно на долю жилищной организации.

Напомним еще раз: ремонт отопительных труб и подготовка теплового узла к зиме осуществляются не за счет эксплуатационных расходов, а за счет средств, перечисляемых тем же ПО «Теплокоммунэнерго».

То есть все отговорки работников жилищной организации насчет отсутствия средств, труб, карбида и т.п. никого из жильцов не должны особенно волновать. Даже если, к примеру, жильцы дружно не платят за эксплуатационные расходы, а платят только за коммунальные услуги, теоретически ЖЭК все равно обязан привести стояки, тепловой узел и прочее отопительное хозяйство в порядок. За это ему уже заплачено «Теплокоммунэнерго». А если по какой-то причине не заплачено, то это опять же проблема не жильцов, а самого ЖЭКа.

Теперь о том, нужно ли платить за отопление, которого нет. В постановлении Кабинета Министров Республики Узбекистан № 363, приложением к которому является «Типовой договор на обслуживание приватизированных квартир», написано следующее: «Перебои в подаче тепла, холодной и горячей воды и других коммунальных услуг по вине исполнителя оформляются обоюдным актом и не подлежат оплате».

Это что касается платы за отопление. Теперь перейдем к текущим крышам. Вот еще несколько писем читателей.

«Извините, что обращаюсь к вам со своей проблемой,— пишет инвалид **Р. Абзалилов, проживающий в доме № 2 «Б» по улице Нурмухамедова.** — Вся система управления коммунальным хозяйством города построена так, что куда бы ты ни писал, письмо все равно опустится к тем, на кого жалуешься.

У нас уже восьмой год протекает крыша, заливает четвертый и третий этажи. И все эти годы АП никаких реальных мер не принимает. Платим за квартиру стабильно, а спрашивается: за что? За ложь и издевательство?»

Примерно то же самое говорится в письме жителя **дома № 22 массива Карасу-2 ветерана войны Н. Лопатина.**

«Я ежегодно обращаюсь в АП-32 с просьбой отремонтировать крышу, откуда вода во время дождей стекает по стене лестничного коридора и моей квартиры. Но руководство АП никаких мер не принимает».

«Я живу на последнем, четвертом этаже, и весной прошлого года у нас стала течь крыша, — сообщает **О. Блинцова (Лисунова, 4-й квартал, дом 28)**. — От неоднократных обращений с просьбой отремонтировать кровлю в АП сначала отмахивались, а потом моему отцу-пенсионеру предложили самостоятельно заняться ее ремонтом. Лично я считаю, что это просто издевательство».

А вот письмо жительницы **дома № 40 на массиве Каракамыш, 1/3, пенсионерки З. Максимитиной.**

«У меня и у других жителей четвертых этажей ручьем течет вода с кровли. В течение семи лет мы даем заявки в АП-1, каждый год нам обещают что-то сделать, но результата до сих пор нет. Только плата возрастает постоянно, и платить заставляют за все те услуги, которые нам не оказали». Опять же, не будем комментировать каждую жалобу в отдельности, вернемся к вопросу, волнующему всех жильцов: за что платим? В параграфе 3 «Обязанности сторон» упоминавшегося типового договора конкретно указано, что должен делать ЖЭК, или, другими словами, за что жильцы платят ему деньги. **Это ремонт мест общего пользования, инженерного оборудования, элементов внешнего благоустройства; осенний и весенний осмотры конструкции жилого дома; подготовка к работе в осенне-зимний период инженерного оборудования, коммуникаций, подвальных помещений, крыш, мест общего пользования; санитарное обслуживание мест общего пользования, придомовых территорий, мусорокамер; услуги по прописке, выписке, выдаче справок. ЖЭК также обязан при наступлении нормативных сроков производить текущий и капитальный ремонты мест общего пользования, инженерного оборудования, подвалов, крыш и других конструкций жилого дома. Кстати, там же написано, что возникшие аварийные ситуации должны ЖЭКом устраняться немедленно, но не позднее, чем за 4 часа после получения заявки, а другие неисправности — в течение 24 часов.**

Из этого следует, что деньги, которые платят жильцы за эксплуатационные расходы, и идут как раз на текущий и капитальный ремонты крыш. Что позволяет жильцам предъявлять ЖЭКу серьезные юридические претензии за невыполнение пунктов договора.

Какие санкции предусмотрены по этому поводу в типовом договоре? Самые отрадные для жильцов. Из параграфа 4 «Ответственность сторон»:

1. В случае невыполнения в срок или не надлежащего исполнения своих обязанностей исполнитель уплачивает заказчику штраф в размере 0,5 процента от стоимости работ за каждый день просрочки;

3. В случае нарушения исполнителем договорных обязательств по ликвидации аварии заказчик вправе выполнить работы, предусмотренные договором, за счет исполнителя либо требовать возмещения убытков.

С жильцов в плане ответственности параграф 4 предусматривает брать ежедневную пеню в размере 0,5 процента за просрочку платежей. Пени эти ЖЭКом берутся стабильно и добросовестно — здесь коммунальники используют выгодный им пункт договора на полную катушку. Но вот еще ни разу не приходилось слышать, чтобы какой-нибудь ЖЭК заплатил жильцам штраф за плохо отремонтированную крышу или неубранный мусор.

Почему сложилось такое положение? Как ни удивительно, одна из главных, если не самая главная причина, кроется именно в таком хорошем и удобном для владельцев приватизированных квартир типовом договоре. Министерство коммунального обслуживания, разработавшее этот, в общем-то, серьезный и солидный документ, проигнорировало роль домовых комитетов и фактически «подставило» всех жильцов. Потому что озаглавило его «Типовой договор на техническое обслуживание приватизированной квартиры» — квартиры, а не всего дома! — и тем самым изначально превратило его в фикцию, пустую формальную бумажку. Ну, представьте сами, как отдельно взятая неграмотная пенсионерка будет совместно с работниками ЖЭКа составлять обоюдный акт об отсутствии в ее квартире в течение двух суток холодной воды? Или как очень занятая на работе женщина, которой дай бог успеть вечером накормить да обштопать детишек, будет брать штраф с ЖЭКа? Это же чистой воды абсурд, самая настоящая насмешка. Неудивительно, что в письмах читателей, касающихся их взаимоотношений с коммунальниками, так часто употребляются слова «обман» и «издевательство».

Как же нам в таких условиях перестать платить за то,что не сделано? Некоторые жильцы в знак протеста за скверное обслуживание перестают платить за квартиру вообще. Сразу скажем — решение далеко не самое лучшее. Потому что в таком случае сам жилец не выполняет своих обязательств, оговоренных в подписанном им договоре, и факт этого невыполнения очень легко доказать. В отличие от факта невыполнения своих обязательств ЖЭКом. И когда такого жильца вызовут повесткой в суд по поводу иска о неуплате, то жилец в свое оправдание наверняка не сможет привести ни одного путного документа, подтверждающего невыполнение работ или отсутствие услуг, будет «бекать», «мекать» и в конце концов заплатит все до копеечки.

В то же время непорядок в коммунальной сфере прекратить или по крайней мере значительно сократить не так уж сложно. Для этого достаточно вспомнить, что приватизированная квартира — собственная, что до нее теперь, как до телевизора в зале или холодильника на кухне, никому особенно дела нет, и проявить немного инициативы. ***Собрать общее собрание жильцов дома, выбрать домовой комитет из наиболее принципиальных и свободных по времени соседей, наделить его полномочиями. Потом расторгнуть договора, заключенные в свое время с каждым жильцом в отдельности, и составить один общий — на весь дом, который вправе будет подписывать только домовой комитет.***

Конечно, не исключено, что ЖЭК или КЭУ будут чинить препятствия, но при желании, используя положения вышедшего в прошлом году в Республике Узбекистан Закона «Об основах государственной жилищной политики», где четко оговорены все права граждан и органов самоуправления, их можно будет поставить на место .

А вот когда единый договор на обслуживание приватизированного дома будет все-таки подписан, тогда вполне станут реальными права жильцов, оговоренные в типовом договоре: составление обоюдных актов, взыскание штрафов с ЖЭКа, подача при необходимости иска в суд и т.п. Можете не сомневаться — обманы и издевательства прекратятся сами собой.

В. КРЫМЗАЛОВ, В. ЧЕРЕВАТЕНКО.

Из почты "ВТ"

Письмо не опубликовано, меры приняты

В письме в редакцию В. Смирнова сетовала на бездушное отношение работников АП-4 Чиланзарского района к ее жалобе по поводу отопления в ее квартире. Сигнал был направлен в хокимият Чиланзарского района. Вот что сообщили оттуда: силами АП-4 произведены регулировочные работы по налаживанию отопления. В настоящее время отопительная система работает нормально, горячая и холодная вода имеется.

***

Группа жильцов дома № 28 «В» 15-го квартала Акмал-Икрамовского района жаловалась на перебои с водоснабжением на верхних этажах вышеуказанного дома. Как сообщили нам из треста «Водоканал», в данное время для улучшения водоснабжения домов на кварталах № № 13, 14, 15 по заказу ГУКСа начато строительство повысительной насосной станции по улице Турсункулова, пуск которой намечен на первое полугодие 1998 года.

***

По вине строителей квартира семьи Фарзалиевых была с дефектом. Долгие годы жильцы этой квартиры поочередно ходили в хокимият с просьбой оказать им помощь, но все было безрезультатно. Этот сигнал редакция направила в территориально-коммунально-эксплуатационное объединение хокимията г. Ташкента. Как сообщил нам заместитель генерального директора В. Каримджанов, ремонт квартиры начат, со стороны квартиросъемщика претензий нет.

***

Читатель Н. Стрижков обратился в редакцию по вопросу капитального ремонта их дома № 15 квартала 11 Акмал-Икрамовского района. Как сообщили нам оттуда, в вышеуказанном жилом доме произведены работы по капитальному ремонту труб ГВС, ХВС, отопления в подвальном помещении, стояков. В настоящее время претензий от жителей нет.

***

«Вот уже три месяца не работает мой телефон № 57-64-89. На неоднократные обращения в аварийную службу 085 и автозал 57-17-17 я получаю один ответ: «Повреждение на линии в течение дня будет исправлено. Но результатов никаких», – пишет в письме в редакцию А. Хасанов. Как сообщили из Городского производственного объединения телефонной связи и радиофикации, была создана комиссия, факты подтвердились. Из-за повреждения в телефонном аппарате связь была прервана. За халатное отношение к своим служебным обязанностям линейному инженеру АТС 57/58 Тошхужаеву объявлен выговор. Телефон работает нормально.

Получен ответ

«УСЛОВИЯ ДОГОВОРА СОБЛЮДАТЬ НЕ ХОТЯТ»

В заметке под таким заголовком от 28 ноября 1997 г. говорилось о нарушении правил обслуживания жилого фонда. В частности, речь шла и о Хамзинском районе. Как сообщили нам из хокимията этого района, была создана комиссия, факты подтвердились. В настоящее время по адресу: ул. Лисунова, 4-й квартал, дом № 18 произведен капитальный ремонт кровли, отопление функционирует нормально, есть холодная и горячая вода.

Капитальный ремонт инженерных коммуникаций будет произведен в текущем году.

Три задачи «Узэлектроаппарата»

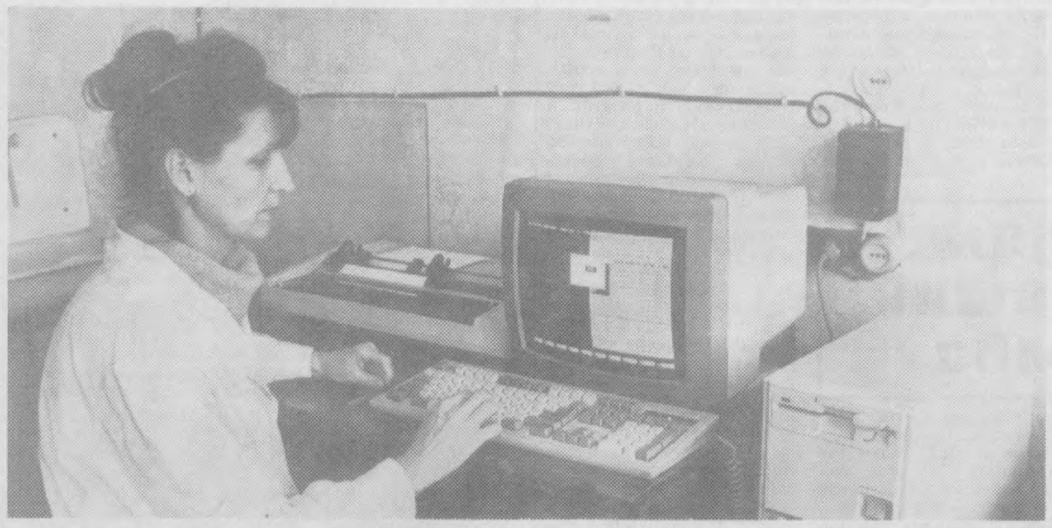

3. Интересы человека – главная цель

Все экономические реформы, проводимые в нашей стране, – это тот рычаг, с помощью которого должна быть решена главная задача государства – повысить уровень благосостояния человека, семьи. На «Узэлектроаппарате» это хорошо понимают и стараются действовать соответственно.

Работа здесь довольно сложная и трудоемкая, требующая от рабочих полнейшей самоотдачи и высокой квалификации. Поэтому руководство АО старается всеми силами удержать на предприятии классных специалистов, создавая им максимально удобные условия труда, обеспечивая социальную поддержку.

Все акции, принадлежащие «Узэлектроаппарату», – всего 15.700 – выкуплены работниками предприятия. Уже получены дивиденды за первое полугодие прошлого года в размере 70 сумов на одну акцию, что является неплохим результатом. А в ближайшее время получат и за вторую половину 1997 года.

Не забыты на «Узэлектроаппарате» и ветераны производства, получившие при распределении большее количество акций. Рабочим никогда не отказывают в материальной помощи, безвозмездно помогая в ремонте квартир, при переездах.

Для детей сотрудников есть оздоровительный лагерь «Радость», расположенный недалеко от урочища Чимган, где каждое лето отдыхают более 400 детей, есть ведомственный детский сад. Ежегодно «Узэлектроаппарат» выделяет именные стипендии, благодаря которым 20–30 юношей и девушек могут обучаться в вузах республики и после их окончания «подпитывать» кадровый состав предприятия.

И еще один немаловажный фактор социальной поддержки и защиты рабочих – поликлиника на территории «Узэлектроаппарата», где работают хирургический, гинекологический, рентгенологический и другие кабинеты. Установлено оборудование для снятия электрокардиограмм, компьютерной диагностики. Естественно, лечение в поликлинике бесплатное, так же, как и выдача лекарственных препаратов, обеспечение путевками в горфизлечебницу и санатории республики.

Все это, конечно, способствует решению главной задачи АООТ «Узэлектроаппарат» – выпуску высококачественной продукции, способной конкурировать с аналогичными образцами зарубежных производителей.

Александр ШЕВЧЕНКО.

НА СНИМКАХ: врач-терапевт Н.В. Казурова в кабинете компьютерной диагностики; в рентген-кабинете медсанчасти АООТ «Узэлектроаппарат» работают врачи Р. А. Ирубаева и Н. А. Архипова; стоматологический кабинет врача А. И. Зелендинова оснащен новейшей аппаратурой.

Фото Рустама ШАРИПОВА.

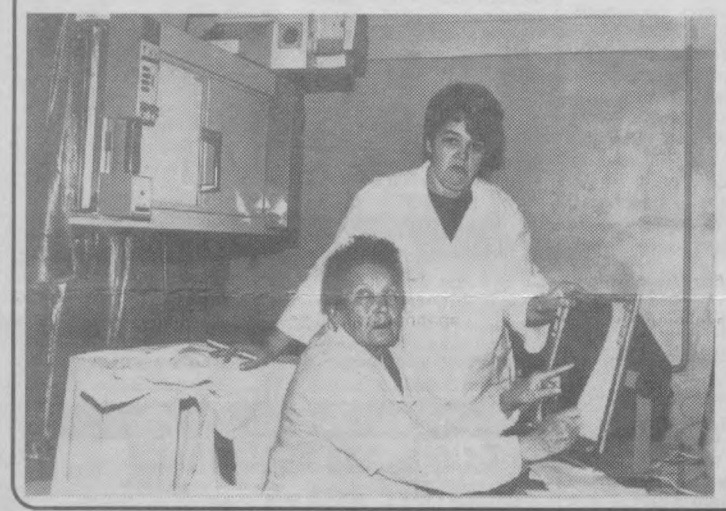

Их наградила Родина

Он начинает стройку

Есть в управлении механизации УС «Ташметростроя» машинист экскаватора «Э-652» Петр Александрович Котомцев. Работает экскаваторщиком уже двадцать лет. Быть всегда впереди, занимать активную позицию в жизни, чувствовать свою личную ответственность за общее дело, за все, что вокруг, — важнейшие черты, которые характеризуют его.

За плечами Котомцева — десятки строительных объектов. Это тоннели, или, как их называют специалисты, транспортные развязки — на проспекте Дружбы народов, по улице А. Темура, у старого ТашМИ и так далее.

Недавно я встретил Петра Александровича на строительстве подземной дороги по улице Циолковского, недалеко от центра по улице Буюк ипак йули. Погода не баловала, шел дождь со снегом. А на стройплощадке сновали грузовики, работал экскаватор. На несколько минут Котомцев остановил свою машину, вылез из кабины, осмотрел механизм — все ли в порядке.

— Надежная машина, — говорит он, вытирая ладони ветошью.

— Поехали снова!

Машинист привычно берется за рычаги. Набирая обороты, урчит двигатель. Тяжелый, многопудовый ковш экскаватора, глухо лязгнув о дно траншеи, пополз вверх, вбирая в себя темно-оранжевые пласты грунта.

— Пожалуй, профессия машиниста экскаватора не менее важная, чем профессия инженера или проектировщика. Мы первыми приходим на объект, и от своевременной и качественной подготовки строительной площадки во многом зависит успех работы монтажников, отделочников, дорожников, — рассказывает Петр Котомцев. — Свое задание стараюсь всегда выполнить качественно, в срок. А оно у нас напряженное.

Сам Петр Котомцев предпочитает все время быть в движении. Тогда и дело кажется интересней, и не заметишь, как смена пролетит. Он говорил об умело налаженном механизме, где каждая гайка надежно завернута, каждая деталь пригнана. И если устанавливается тишина, то она вносит в жизнь Котомцева тревогу. Еще бы! Ведь это может свидетельствовать о технической неисправности машины. Но такого почти не бывает, ведь Котомцев сам ухаживает за ее мощным стальным организмом, предотвращая в нем поломки, а с ними и остановку всего налаженного конвейера.

Эта преданность любимому делу как-то особенно привлекает к нему молодежь. Не скупится на добрые советы Петр Александрович, помогает другим в трудную минуту.

Побывав на объекте строительства метро «Станция Лахути», где еще совсем недавно на своем экскаваторе работал Котомцев, в беседе с рабочими, строителями, водителями автомашин, бульдозеристами я уже успел услышать много теплых слов в его адрес. «У него золотые руки, светлая голова», — говорили одни. «Человек большой души», — добавляли другие. «Это наш лидер, богатырь!» — восхищались им третьи. И хотя Котомцев по виду не отличался богатырским телосложением, в его ловких, энергичных движениях, остром взгляде, открытой улыбке угадывались те качества, о которых так много рассказывали руководители управления механизации и строители.

— Какой там богатырь, — смущенно улыбается он. И вспоминает свой приход «на экскаватор». Родился в Екатеринбургской области. После окончания средней школы поступил в училище механизаторов в Нижнем Тагиле. А потом, отслужив в армии, вернулся в родные края. И вдруг его любимая Татьяна, с которой учился в одном классе, переехала с родителями в Ташкент. Вот за ней и прикатил Петр в Ташкент. Вскоре поженились. Сейчас уже в семье дочь, которую тоже назвали Татьяной, учится на втором курсе финансово-экономического института, а сын Владимир заканчивает десятый класс.

Свою трудовую биографию Котомцев начал в «Главташкентстрое» экскаваторщиком. Готовил площадки под фундамент будущих жилых домов. А позже прослышал о грандиозной стройке Ташкентского метро. Вот и принял решение перейти в управление механизации УС «Ташметростроя»! И не ошибся в выборе. Здесь, на строительстве подземных тоннелей, впервые столкнулся, как сам говорит, с настоящей работой.

Шло время. В совершенстве овладев профессией экскаваторщика, Котомцев работал на машинах разных видов. Старался не отставать в работе от машинистов-ветеранов. Так постепенно, вместе с именами передовиков бригадира экскаваторщиков Зарипова, машиниста Бикмиева и других, стали называть и Котомцева. А в ноябре минувшего года Указом Президента Республики Узбекистан он был награжден медалью «Шухрат».

«Пришлите Котомцева», — частенько просят представители «Ташметростроя». Казалось бы, какая разница, кто будет управлять экскаватором? Оказывается, разница есть. Один ведет работу небрежно: или чрезмерно углубляет траншею, или сделает мельче, чем нужно. А то попросту нарушит ее прямолинейность. В результате увеличивается количество трудоемких ручных работ, затраты времени. У Петра Котомцева подобных огрехов не бывает. Он умеет рационально организовать труд, не создавать проблем тем, кто придет на стройплощадку вслед за ним. Этому учит и молодых ребят.

Тепло отзывается Котомцев о строителях, с которыми трудится вместе, — о бригадире Мадриде Зарипове, бульдозеристах Тимуре Касымове, Федоре Риффеле, начальнике участка Анатолии Петровиче Плетневе.

... Мы шли вдоль строительной площадки. Встречные тепло и радушно приветствовали Котомцева. Что ж, это уважение, признание и доверие заслужены долгими годами самоотверженного труда и личными человеческими качествами.

Аркадий ГРИНКЕВИЧ.
Фото Рашида ГАЛИЕВА.

С телетайпной ленты «02»

ВОСКРЕСЕНЬЕ, 25 ЯНВАРЯ

● В ночное время неизвестные, взломав замок, проникли в коммерческий ларек, расположенный около станции метро «Чиланзар», где украли одежду на 6000 сумов и скрылись. Сотрудниками милиции за совершение данного преступления задержаны три ученика школы-интерната. Вещественные доказательства изъяты.

● Сотрудниками уголовного розыска на массиве Чиланзар-20 были задержаны два нигде не работающих гражданина, у которых обнаружено и изъято 100 граммов марихуаны.

ПОНЕДЕЛЬНИК, 26 ЯНВАРЯ

● В 15 часов неизвестный, взломав дверь, проник в квартиру жительницы Юнусабадского района, где украл телевизор «ДЭУ», видеомагнитофон и аудиомагнитофон «Айва», 300 долларов США. За совершение данного преступления сотрудниками милиции установлена и задержана нигде не работающая несовершеннолетняя девушка.

● В 15 часов 30 минут сотрудниками Управления по борьбе с коррупцией, рэкетом и терроризмом ГУВД Ташкента были задержаны нигде не работающие гражданин Таджикистана и житель массива Алмазар, в квартире которого изъято 68,2 грамма героина.

ВТОРНИК, 27 ЯНВАРЯ

● Сотрудниками Управления уголовного розыска ГУВД столицы в одной из квартир на массиве Феруза, где проживает нигде не работающий, ранее судимый гражданин, обнаружено и изъято: обрез охотничьего ружья 16-го калибра, два патрона к нему и 29 патронов от автомата Калашникова. Хозяин оружия сотрудниками милиции задержан.

● В 11 часов на рынке массива Каракамыш-2/4 при осмотре автомашины «Тико», принадлежащей частному предпринимателю, под задним сиденьем обнаружен двуствольный обрез охотничьего ружья «Иж-27» 16-го калибра, а в кармане куртки владельца данной автомашины – 3,4 грамма опия. Преступник задержан милицией. Ведется следствие.

● В 01 час неизвестные со стоянки, расположенной на массиве Чиланзар, угнали автомашину «ВАЗ-21063», оставленную владельцем без присмотра. Принятыми мерами «по горячим следам» сотрудниками милиции за совершение данного преступления задержаны два нигде не работающих, ранее судимых за совершение краж молодых человека, проживающих на данном массиве.

СРЕДА, 28 ЯНВАРЯ

● В 19 часов 40 минут неизвестный ворвался в квартиру жительницы Мирабадского района, где, угрожая физической расправой, забрал аудиомагнитофон «Шарп» и скрылся. Милиционерами отдела охраны за совершение данного преступления установлен и задержан нигде не работающий, ранее судимый гражданин, проживающий в Чирчике.

● В 21 час 40 минут в подъезде дома на массиве Чиланзар неизвестный, угрожая физической расправой работнику одной из фирм, применив силу, завел жертву в его же квартиру, где ранил его ножом и забрал 400 тыс. сумов, золотую цепочку, сотовый телефон и скрылся с места преступления. Принятыми мерами сотрудниками уголовного розыска за совершение данного преступления установлен и задержан нигде не работающий, ранее судимый парень. Вещественные доказательства изъяты.

● В 14 часов на Паркентском рынке сотрудниками Управления по борьбе с коррупцией, рэкетом и терроризмом был задержан гражданин, который пытался сбыть 10 миллионов фальшивых российских рублей.

● В 23 часа 30 минут неизвестный, взломав входную дверь, проник в квартиру жителя Бектемирского района и украл женские сапоги и кожаную куртку. Сотрудниками милиции за совершение данной кражи установлен и задержан нигде не работающий гражданин.

ЧЕТВЕРГ, 29 ЯНВАРЯ

● В 04 часа неизвестный, взломав замок, проник в столовую детской больницы и пытался совершить кражу, но принятыми мерами сотрудниками отдела охраны Яккасарайского РОВД был задержан на месте совершения преступления. Задержанным оказался гражданин без определенного места жительства.

● В дневное время нигде не работающий, ранее судимый молодой человек, находясь в гостях у жительницы Хамзинского района, похитил ювелирные изделия 7 наименований. Сотрудниками милиции гость женщины задержан.

● Сотрудниками Управления уголовного розыска ГУВД Ташкента был задержан нигде не работающий, ранее судимый житель массива Чиланзар, в квартире которого обнаружено и изъято 66,2 грамма марихуаны, 45,9 грамма гашиша и 11,7 грамма опия.

ПЯТНИЦА, 30 ЯНВАРЯ

● В ночное время два нигде не работающих гражданина, находясь в нетрезвом состоянии, взломав дверь, проникли на территорию одного из складов, расположенного в Мирзо-Улугбекском районе, где украли детали на 500 тыс. сумов. Сотрудниками милиции воры задержаны. Похищенные детали у преступников изъяты.

● Сотрудниками Управления уголовного розыска ГУВД столицы по улице Мукими был задержан ранее судимый за совершение краж житель Пскента, у которого обнаружено и изъято 14 пакетов с марихуаной общим весом 48,8 грамма.

СУББОТА, 31 ЯНВАРЯ

● В 22 часа сотрудниками милиции был задержан житель массива Сергели, в квартире которого обнаружено и изъято охотничье ружье «ТОЗ-63» 16-го калибра и 21 патрон к нему.

● В вечернее время в Акмал-Икрамовском районе неизвестный, взломав лобовое стекло автомашины «ВАЗ-2103», оставленной водителем без присмотра, украл аудиомагнитофон «ДЭУ» и колонки к нему. Принятыми мерами «по горячим следам» за совершение данного преступления сотрудниками милиции задержан нигде не работающий гражданин. Похищенное у преступника изъято.

● В 14 часов нигде не работающий житель Юнусабадского района, поссорившись со своей женой, жестоко избил ее и своего годовалого сына. В результате мальчик был госпитализирован с закрытой черепно-мозговой травмой, сотрясением головного мозга, переломом лобной кости, переломом ноги, гематомой глаза. «Ласковый» семьянин задержан милицией.

Пресс-служба ГУВД г. Ташкента.

«Ташаббус»

Определены первые победители

Стало традицией проводить ежегодно республиканский смотр-конкурс «Ташаббус» на лучшего предпринимателя, фермера, мастера кустарного промысла.

Как и в предыдущие годы, начальные этапы конкурса «Ташаббус» проводятся в масштабах района. Одним из первых он прошел в Шайхантаурском районе столицы. Свою продукцию представили около 15 предпринимателей и мастеров-ремесленников.

– В «Ташаббусе» участвуем не первый год, – говорит заместитель директора СП «Олимп» В. Шин. – Кроме основной продукции – велосипедов, на нынешний конкурс привезли новые товары народного потребления нескольких наименований. Подобные конкурсы не только выявляют самых лучших, но и дают возможность чаще друг с другом встречаться, обмениваться мнениями и опытом.

«Золотая вышивка Бухары» – так назвала свои изделия молодая швея М. Иргашева, референт неправительственной организации «Центр женщин-лидеров». У нее уже есть опыт участия в конкурсах, в частности, она демонстрировала свою работу на международной выставке «Прикладное искусство», вот уже второй год проводимой в Узбекистане.

– Вышивка – это мое и дело, и хобби, – говорит она. – Золотым шитьем занимается вся наша семья – а нас семь девочек и трое мальчиков, которые, кстати, прекрасно умеют шить, кроить, вышивать. Горжусь, что моя коллекция на международной выставке «Художники-ремесленники» в Нью-Йорке была отмечена специальным дипломом. На «Ташаббус» я представила четыре модели. Хотя смотр был районным, на нем присутствовали и гости издалека, что способствовало налаживанию деловых связей. В частности, с руководителем одной из фирм Татарстана мы подписали протокол намерений на пошив и вышивку золотой нитью татарских тюбетеек.

– Разнообразие и качество продукции, представленной на конкурс, как ни странно, создало для нас определенные трудности, нелегко было выявить самых лучших, – сказал председатель жюри заместитель хокима района У. Рахманбаев. – И сырье, и готовая продукция – все ценно и, самое главное, необходимо для развития нашего производственного потенциала. Однако нам было необходимо определить самых достойных. В номинации «Лучший предприниматель» победителем был признан Олег Саркисян – руководитель частной фирмы «Альянс-курилиш», разведавшей и добывающей в Самаркандской области каолин, который по качеству намного опережает ангренский. «Лучшим хунармандом» (ремесленником) района назван усто Р. Мухамеджанов, изготавливающий керамические изделия.

Ильмира ЗАЙНУТДИНОВА.

НА СНИМКАХ: М. Иргашева, В. Шин, А. Касымов демонстрируют свою продукцию.

Фото Рашида ГАЛИЕВА.

В центре внимания – вопросы воспитания

Наверное, так можно определить основное направление работы Ташкентского городского отделения республиканского центра «Маънавият ва маърифат» в текущем году, который проходит в Узбекистане под знаком интересов семьи. Соответственно, большая часть лекций, читающихся активистами центра на предприятиях, в учебных заведениях и по месту жительства, посвящена роли семьи в обществе, вопросам воспитания молодежи. Большое внимание уделяется также освещению Национальной программы по подготовке кадров, реализация которой тесно смыкается с проблемами духовного и нравственного воспитания.

Издавна узбекская семья славилась крепостью родственных уз, почитанием старших, уважением к традициям и обычаям. Сохранить эти духовные ценности в современном мире, гармонично сочетать их со стремлением молодежи увидеть и познать мир, не отстать от времени – непростая задача, требующая заинтересованности и совместных усилий всех членов семьи. Огромную роль в этом играет позиция старших. Поэтому городское отделение центра «Маънавият ва маърифат» поддерживает тесные связи с махаллинскими комитетами, советами аксакалов.

Не менее важным направлением деятельности в ташкентском отделении «Маънавият ва маърифат» считают освещение событий, происходящих в политической и общественной жизни страны. Ряд лекций был посвящен книге Президента Узбекистана И. А. Каримова «Узбекистан на пороге XXI века: угрозы безопасности, условия и гарантии прогресса». Также проводятся лекции, освещающие материалы декабрьской (1997 года) сессии Олий Мажлиса.

А тем временем в самом Ташкентском городском отделении центра «Маънавият ва маърифат» происходят события, свидетельствующие о повышении роли организации в целом. Активно идет формирование районных отделений центра. Так, на днях было сформировано правление Яккасарайского отделения, избраны президиум правления и председатель, которым стал кандидат исторических наук, доцент З. Д. Давронов.

А. ВОЛОКО.

МЕРИДИАН ДУХОВНОСТИ

И. А. Каримов в книге «Узбекистан на пороге XXI века: угрозы безопасности, условия и гарантии прогресса» справедливо отмечает, что «в истории Центральной Азии было немало выдающихся деятелей, сочетавших в себе политический ум и моральную доблесть, религиозное мировоззрение и энциклопедическую образованность». Такой личностью был Ахмад ал-Фаргони, 1200-летие со дня рождения которого страна отмечает в этом году.

Светочи

Астроном, выручивший Колумба

Ал-Фаргони известен как крупный астроном, математик и географ. Родился он около 798 года в Ферганской долине, в семье земледельца. Начальное образование получил в Куве, затем учился в Мерве, жил в Хорезме, работал в Багдаде и Дамаске. Из обсерватории Дамаска ал-Фаргони организовывал научные экспедиции, в частности по определению долготы одной степени земного меридиана в пустыне Синжар на севере Сирии. Проведенные ал-Фаргони измерения дуги меридиана помогли определить размер земного шара и внести существенные уточнения в карту мира Птолемея. Карта древнего мудреца многие столетия считалась неоспоримой. Уточнения нашего земляка, как свидетельствуют исследователи, помогли спустя пять веков верно определить маршруты испанских и португальских мореходов. Об этом говорят выдержки и чертежи из произведений ал-Фаргони, обнаруженные в библиотеке Христофора Колумба.

Находясь в Каире, ал-Фаргони создал прибор, определявший уровень воды в Ниле. Этот прибор вошел в историю науки под названием «нилометр». Научный анализ позволил ал-Фаргони заблаговременно предсказать солнечное затмение. В своей работе «Введение в географию», анализируя «Каталог звезд» Птолемея, ал-Фаргони внес ряд уточнений к труду знаменитого грека. Наконец, на базе полученных им данных он убедительно обосновал шарообразность Земли.

Большую известность Ахмаду ал-Фаргони принесла его «Книга о небесных движениях и свод науки о звездах». Она стала популярным учебным пособием по астрономии. «Книга» не перегружена сложными геометрическими фигурами, математическими формулами, в ней доступно излагаются первичные сведения по астрономии. В XII веке некий Герардо из Италии перевел ее с арабского на латынь, а в следующем столетии она была переведена и на другие европейские языки. С тех пор имя ал-Фаргони в его латинской транскрипции – Алфрагануc – стало известно в Европе. «Книга о небесных движениях» выполняла роль основного учебника по астрономии в университетах Европы. Известный ученый Региомонтан, живший в XV веке, свои лекции по астрономии в университетах Австрии и Италии читал по указанному произведению ал-Фаргони. В некоторых переводах название этого труда дается несколько иначе – «Элементы астрономии».

Текст «Книги» распространялся сначала в рукописном виде, а в 1493 году она в числе первых печатных книг была издана на латинском языке. Имя ал-Фаргони стало еще более популярным после того, как в 1669 году голландский математик и востоковед Я. Голиус осуществил новый, более точный перевод «Книги» с арабского на латынь и опубликовал его. Небезынтересно, что имя ал-Фаргони упоминается в произведениях Данте и Шиллера.

Весьма занимательным было сочинение ал-Фаргони «Названия известных на Земле стран и городов, а также их климатические особенности». Здесь ученый дает развернутую характеристику семи климатических поясов планеты, точно определяет их координаты. Одновременно он подчеркивает влияние на климат окружающей среды и другие факторы.

Рукописи произведений Ахмада ал-Фаргони бережно хранятся в крупнейших библиотеках Берлина, Лондона, Мешхеда, Парижа, Тегерана, Каира, Патны, Рампура и многих других городов.

Отдавая должное значению ал-Фаргони в духовной и культурной жизни Центральной Азии и всего мира, ЮНЕСКО включило в план мероприятий на 1998 год празднование 1200-летнего юбилея ученого.

А. АБДУНАБИЕВ.

Ремесла

Ткань умеет разговаривать

Это знает каждый мастер, работающий с тканью. Тяжелый бархат, гордая красавица-парча, нежный и благородный шелк – каждый материал имеет свой язык. И, зная этот язык, можно говорить с людьми о красоте. И сотворять эту красоту своими руками. Как вышивальщица, что в сосредоточенной тишине выводит золотые и серебряные узоры на тюбетейках и головных платках, покрывалах и коврах. И расцветают ослепительные, сверкающие тысячами искр фантастические цветы, вьются тончайшие стебли невиданных трав, оживают мазары, мечети и минареты древней Бухары... Ведется неспешный разговор о красоте родного края. Правила этой речи узоров передаются от учителя к ученику, и благодарные ученики не преминут упомянуть имя наставника среди золотых цветов и серебряных листьев.

А вот на шелковый женский платок имя наставника не нанесешь. Но как не вспомнить с радостной благодарностью тех, кто умеет подарить женщинам эту восхитительную песню нежного и благородного шелка...

Фото Р. ШАРИПОВА.

Приобщение к истории

Нынешний год объявлен у нас в стране Годом семьи. Уникальное понятие – семья. Сколько не перечисляй, что за ним стоит, все равно всего не перечислишь. Но, несомненно, что начало духовное и нравственное закладывается в человеке именно в семье. Потому так важно, чтобы однажды отец привел тебя в места, где рассказывается об истории твоей страны, твоего народа. Чтобы обратил внимание ребенка на красоту собранных в музее экспонатов и рассказал о них. Откуда берется это волнующее любопытство в душе? Может быть, от сознания, что твой прадед тоже был гончаром и делал такие же прекрасные кувшины, как эти, выставленные в музее? Или резчиком по дереву и, может статься, это его ученик сотворил изящный резной столик вон там, в углу... Продолжается рассказ отца, и история перестает быть чем-то непонятным. Это – уже твоя собственная история. Твоей семьи, твоего рода...

Фото Р. ШАРИПОВА.

Прогулки по старому городу

Если вернуться к истокам Ташкента, надо вспомнить древнее название городища — Шаштепа. Шаштепа, или Чачтепа, — первое поселение, с которого начинался город и существовал с VI века до новой эры до XVI века.

Городище находилось в районе нынешней улицы Чаштепинской. Впервые его следы были обнаружены членами Туркестанского кружка любителей археологии в 1896 году.

Общая площадь Шаштепы занимала около 25 гектаров. Первое поселение, располагавшееся на холме с обрывистыми склонами, было укрепленным. Там находилась цитадель – резиденция правителя. Население занималось отгонным скотоводством, меньше – охотой, знало ткачество, металлургию, гончарное ремесло. Город получил развитие за счет поливного земледелия, скотоводства и ремесленного товарного производства. Наивысшего расцвета Шаш достиг в VII веке, накануне арабского завоевания. Завоеватели разрушили и сожгли Шаш. Вновь жизнь возродилась в городе лишь в XI – XII веках.

В XV веке Ташкент вошел в состав государства Амира Темура, вновь начал расти и развиваться. Темур не забывал об этой части своей огромной державы. Недалеко от Ташкента по его приказу был восстановлен город Бинкент, разрушенный Чингизханом. Он получил название Шахрухия, в честь сына Темура. Ташкент славился тогда производством хлопчатобумажных тканей, седел и литейным делом.

По преданию, Темуром был выстроен мавзолей Занги-ата, который находится сейчас в одноименном поселке недалеко от Ташкента. Занги-ата был последователем идей известного суфия Ходжи Ахмада Яссави, который почитался как духовный глава всех тюркских племен Центральной Азии. В 1870 году была достроена мечеть у мавзолея, а в 1915 году – минарет. До сегодняшнего дня мавзолей служит местом паломничества.

К средневековому периоду принадлежит мавзолей шейха Хованди-Тахура (Шайхантаур), располагающийся на проспекте Навои. Этот памятник архитектуры был выстроен над могилой ближайшего предка высокочтимого в Туркестане мистика Ходжи Ахрара. Существующий памятник возведен в XVIII – XIX веках на фундаменте более раннего мавзолея XV века. Вместе с мавзолеями Калдыргачбия и Юнусхана он образовывает архитектурный комплекс, который в свое время был одной из наиболее почитаемых святынь Ташкента.

Мавзолей Юнусхана стоит особняком на Шайхантаурском бугре. Юнусхан (1415 – 1487) был правителем Ташкента. Он был потомком второго сына Чингизхана, получил хорошее образование, много занимался науками. Мавзолей Юнусхана таит много загадок – в нем не обнаружено захоронение, а прекрасные резные двери оказались музыкальными – между створками был искусно встроен старинный музыкальный инструмент – чанг.

XVI век оставил в истории Ташкента несколько известных архитектурных памятников, таких, например, как медресе Баракхана. Сейчас в этом здании находится Духовное управление мусульман Узбекистана. Первоначально это был мавзолей, посвященный предположительно ташкентскому правителю Суюниджхану. Затем, в середине XVI века, его сын Науруз Ахмед, прозванный Баракханом, выстроил здесь медресе.

Науруз Ахмед был внуком Улугбека, и во времена его правления Ташкент стал интеллектуальным центром, куда стекались богословы, философы, поэты.

Рядом с медресе Баракхана расположен мавзолей Каффаль Шаши, посвященный имаму Абубакру Мухаммаду ибн Али ибн Исмаилу ал Каффаль аш Шаши, одному из образованнейших богословов и поэтов своего времени. Мазар Каффаль Шаши пользовался огромной популярностью, это было место богословских диспутов, чтения Корана хафизами. Первоначальный мавзолей не сохранился, а тот, что мы можем видеть ныне, возведен в 1541 – 1542 годах.

Центр средневекового Ташкента украшало медресе Кукельдаш. Это медресе и мечеть Джами составляли основу площади Регистан. В XVI веке было возведено еще одно медресе – Абдул Касым-шейха. Это был целый комплекс, состоявший из медресе, мечети и бани. До нашего времени дошло только медресе, располагающееся недалеко от площади Дружбы народов.

Говоря о старинных архитектурных памятниках Ташкента, нельзя не назвать мавзолей Шейха Зайнуддина Бобо. Согласно преданию, шейх Зайнуддин приехал в Ташкент из Багдада. Он прославился аскетичной и святой жизнью. В частности, рассказывают, что дни уразы он проводил в небольшой подземной келье – чилляхоне, соблюдая молчание. После его смерти над чилляхоной был построен маленький чортак, который впоследствии разрушился. В 1390 году, во время своего пребывания в Ташкенте Темур приказал возвести новый мавзолей над могилой Зайнуддина Бобо. Нынешнее основание стен мавзолея возведено в XVI веке, а верх здания и портал построены в конце XIX века.

В. ЦОЙ.

Мысли, которые мы выбираем

«Следовало бы богам почитать людей...»

Сколько мы их знаем? Четыре? Да, четыре — признанных, канонизированных не только церковью, но и мировой культурой и нашим сознанием. Четыре Евангелия. Даже те, кто не разбирается в тонкостях спора о триединстве и боговоплощении, да что там — даже те, кто убежден, что десять заповедей поведал миру именно Иисус из Назарета, часто без запинки перечисляют: Евангелия от Матфея, от Марка, от Луки, от Иоанна.

Сознание на этом успокаивается до тех пор, пока не наткнется на уже привычный в своей всемирной известности факт: когда-то Евангелий было намного больше, и образ Иисуса из Назарета в них поражает своими масштабами не менее, чем привычный образ Христа канонических Евангелий. И, может быть, даже больше поражает неканоничной смелостью и живостью речений и поступков. В этих полустертых временем текстах, найденных исследователями в пустынях возле Мертвого моря, в землях у истоков Нила, на берегах Евфрата, в коптских монастырях Египта и у монофизитов Эфиопии, звучит очень близкое нам, сегодняшним, настроение.

* * *

– Как ты, который не знаешь, что такое альфа, можешь учить других, что такое бета. Лицемер! Сначала, если ты знаешь, научи, что такое альфа, и тогда мы поверим тебе о бете.

* * *

– Если вы не познаете себя, тогда вы в бедности, и вы – бедность.

– Открыли ли вы начало, чтобы искать конец?

– Если плоть произошла ради духа – это чудо. Если же дух ради тела – это чудо из чудес. Но я, я удивляюсь тому, как такое большое богатство заключено в такой бедности.

– Будьте прохожими.

– Если двое в мире друг с другом в одном и том же доме, они скажут горе: «Переместись!» – и она переместится.

— Блажен человек, который потрудился: он нашел жизнь.

– Несчастно тело, которое зависит от тела, и несчастна душа, которая зависит от них обоих.

– Горе той плоти, которая зависит от души, и горе той душе, которая зависит от плоти.

* * *

Свет и тьма, жизнь и смерть, правое и левое – братья друг другу. Их нельзя отделить друг от друга. Поэтому и хорошие – не хороши, и плохие – не плохи.

– Вера получает, любовь дает.

– Есть люди, которые много ходят и никуда не продвигаются.

– ... люди создают богов и почитают свои создания. Следовало бы богам почитать людей.

— Истина – пожиратель жизни.

Топленое масло, соединяющее мужа и жену

Традиции

В ташкентском центре Международного Общества Сознания Кришны был проведен обряд ведической церемонии бракосочетания, так называемая виваха-самскара. Кого-то из многочисленных гостей поразила атмосфера торжественности и таинственности, кого-то приятно удивил царивший здесь дух доброжелательности, кто-то припомнил экзотические подробности обряда: горел жертвенный огонь, велись древние мантры, в огонь лилось топленое масло, на женихе и невесте были ритуальные ведические одежды. Все, как тысячу лет назад.

Но, думается, хотя бы некоторые из присутствовавших, оставив в покое экзотику, пытались найти ответ на вопрос о сути и целесообразности обряда. Попробуем ответить на него и мы.

Человек ведической культуры на протяжении своей жизни проходил через множество очистительных обрядов. Проводились они для того, чтобы очистить сознание, сделать его ясным, серьезным и целеустремленным, направить на постижение смысла жизни. Человек должен осознать смысл своего бытия, и самскары – очистительные обряды – должны были способствовать этому. Вивахасамскара – брачная церемония – тоже принадлежит к числу очистительных обрядов. Через нее, согласно Ведам, проходят мужчины и женщины, принявшие решение вести совместную жизнь. При этом они берут на себя определенные обязательства. Муж обещает защищать жену всю свою жизнь, а она, в свою очередь, клянется помогать ему в духовной жизни и хранить верность. Оба они клянутся не расторгать брак. В ведической культуре не существует понятия развода, обещания даются на всю жизнь. Согласно Ведам, женщина всегда должна находиться под защитой и опекой. В молодости она находится под опекой отца, в зрелом возрасте – мужа, в старости – взрослого сына. Эта точка зрения не вяжется с идеей эмансипации женщин. Но если мы трезво взглянем на вещи, то поймем, что в ней есть свои плюсы. Мужчина, согласно Ведам, — глава семьи не в смысле деспота, а в смысле самой надежной защиты и опоры для своих домашних. Он поддерживает членов своей семьи как материально, так и морально. В то же время и женщине не нужно делать никаких сверхъестественных усилий, разрываясь между семьей, обществом и нормами религии и морали. Ей обещано, что она достигнет совершенства в жизни, просто посвятив себя семье и домашнему очагу. В принципе семья и домашний очаг – заветная мечта большинства женщин, только не все и не всегда могут в этом признаться.

Развивать духовное знание – этому была посвящена вся жизнь носителя ведической культуры, в том числе и семейная жизнь. Веды говорят о том, что человек не должен становиться учителем, мужем или отцом, если он не уверен в том, что может дать своим подопечным знание о жизни, в том числе и духовное знание.

А. САДОВСКИЙ.

Ищем себя

Мечта о горах

Отправиться в горы, чтобы вдохнуть острого свежего воздуха, побродить по колено в ослепительно белом снегу, увидеть невероятно синее небо — об этом мечтает каждый второй. Встать бы пораньше, успеть на электричку... А за окном темно, а ранним утром холодно: ладно, в следующий раз...

Для таких любителей понежиться сообщим, что существует любопытная система самосовершенствования, именуемая Сердце Гор. В основе всей системы лежит убеждение, что именно в горах человеческий организм получает все необходимое для своего оздоровления.

Сердце Гор – действенная энергетическая сила, получив которую, человек в состоянии ритмизовать свою жизнь в городе и чувствовать себя спокойно в стрессовых ситуациях. Конечно, для этого мало просто время от времени выбираться в горы. Сердце Гор включает в себя целый ряд упражнений, призванных успокоить эмоции и дать телу и сознанию заряд бодрости. Среди упражнений есть такие любопытные, как «Роза в облаках», когда человеку предлагается лечь, расслабиться и в течение получаса смотреть на небо, воображая в проплывающих облаках отдельные образы и целые картины, развивая воображение; «Корень звука», когда пропеваются отдельные гласные, и т. д. Что ж, Чимган и Ходжикент – недалеко, так что можно и попробовать. По крайней мере, вылазка в горы еще никому не приносила разочарований.

Музыка. Фото Р. ГАЛИЕВА.

Духовность

Непреходящая ценность – книга

В наше время бурного научно-технического и социального прогресса книга попрежнему остается самым большим чудом цивилизации, ибо не стареет ее суть — нести людям знания, устанавливать связь между поколениями, между человеческими сердцами.

Когда знакомишься с работой профсоюзной библиотеки ташкентского аэропорта, то убеждаешься в том, какую важную роль играет она в формировании мировоззрения своих читателей.

Ныне фонд библиотеки составляет 37 тысяч книг, более 60 наименований газет и журналов. Из 3700 человек, проживающих в авиагородке ГА, почти 2 тысячи являются ее активными читателями. Ко всем книжным стеллажам здесь открытый доступ: читатели сами выбирают нужную им литературу. Ну а если кому-то трудно найти интересующую его книгу, на помощь приходят опытные библиотекари – директор Татьяна Индина и ее помощники Ирина Перепелицына, Лариса Синицына и Валентина Конькова. Они трудятся здесь по многу лет и хорошо знают не только свою работу, но и всех читателей. Вот, к примеру, зашел в библиотеку авиационный техник цеха № 3 3. Циплин, библиотекари предлагают ему новинки научно-популярной литературы, по истории, трудовое законодательство. Здесь знают, что бывшего бортинженера П. Руденко и пенсионера А. Бессонова интересуют книги на исторические темы, завхоза поликлиники аэропорта В. Колесникову – книги с военной тематикой.

Не бывает ни одного сколько-нибудь значительного события в общественной или международной жизни страны, которое не было бы отмечено здесь соответствующей книжной выставкой или плакатом.

Тон всему задает директор библиотеки Т. Индина. Человек высокой культуры, она ведет многогранную и обширную пропаганду книги: организует читательские конференции, обзоры, вечера. Проводятся они не только в библиотеке, но и в рабочем общежитии авиагородка ГА.

Любит Татьяна Индина общаться с детьми всех возрастов, придумывать им занятия. Специально для них организовала кружок «Домовенок», устраивает «Книжкины именины», утренники, посвященные различным детским писателям, сказкам. В последнее время ребята загорелись идеей сцены: на праздники сами и с помощью взрослых составляют программы концертов. Провели новогодние, рождественские конкурсы. Благодаря усилиям работников библиотеки традиционными стали конкурсы на лучший рисунок. Победителям вручаются призы. А затем оформляются выставки рисунков ребят, с которыми знакомятся читатели библиотеки.

Проводимые в клубе авиаторов по субботам встречи также прививают детворе не только навыки работы с книгой, но и любовь к ней.

Бывает и такое: библиотека не может удовлетворить запрос читателя. В таких случаях библиотекари подбирают литературу в республиканской периодике. Здесь комплектуют папки с подборками материалов для профсоюзных работников.

За минувший год значительно обновлена художественная литература на узбекском языке. Сейчас библиотекари думают пополнить отдел по экономике и истории республики. Подготовили историографию узбекского языка.

Вот почему едут в эту библиотеку из разных концов города. Подлинные книголюбы понимают: книге противопоказана неподвижность. Книга должна работать с полной отдачей, приносить радость и пользу как можно большему числу людей. Сейчас читатель, не заходя в библиотеку, может взять для чтения нужную книгу прямо в профкоме аэропорта.

Много полезных, интересных задумок у работников профсоюзной библиотеки. С января этого года стали проводить в зале библиотеки семинары для профсоюзных работников. Запланировали организовать клуб семейных встреч, где люди вместе со своими детьми смогли бы просто пообщаться и каждый получил бы для себя что-то новое, полезное. Намечено использовать проводимые в клубе авиаторов дискотеки для встречи с интересными людьми города, участковыми инспекторами, артистами. Разработана программа для школьников и ребят детских садов на период весенних школьных каникул. Уже готовится сценарий, посвященный весеннему празднику Навруз.

Конечно, проведение всех этих мероприятий дается нелегко. Все залы библиотеки требуют основательного ремонта. Чтобы создать во время проводимых встреч, конкурсов и так далее уют детям, да и взрослым, нужна хорошая мебель. А где взять на это средства? В минувшем году библиотекари обратились в авиационно-технический и летный комплексы за оказанием содействия для приобретения новых изданий. Летный комплекс выделил небольшую сумму, а администрация авиационно-технического комплекса заняла молчаливую позицию. Одному профкому аэропорта не под силу содержать библиотеку на должном уровне. Сегодня библиотекарям не помешал бы компьютер для составления электронной картотеки, способной в считанные минуты дать ответ читателям о наличии требуемой книги. Другой пример. Один из читателей предложил вести курсы английского языка в библиотечном зале. Но нужны столики и кресла, которые можно было бы приспособить для прослушивания магнитофонных записей. Благо, помогают библиотеке активисты-общественники, например, бывший командир самолета, пенсионер В. Доркин. Он делает стенды, оформляет их, ремонтирует мебель, реставрирует книги. Сотрудники библиотеки надеются, что и руководители комплексов авиакомпании откликнутся на их просьбы, ведь они стремятся к заполнению досуга человека, расширению его кругозора, воспитанию чувства прекрасного.

Аркадий ГРИНКЕВИЧ.

Наши консультации

Работодатель обязан это знать

Продолжаем разговор о регулировании рабочего времени в законодательстве республики, начатый в январе 1998 года в материале «Делу—время...» И снова за разъяснениями мы обратились к правовому инспектору юридического отдела Совета Федерации профсоюзов Узбекистана Н. И. ЕФИМОВОЙ.

– Напомню, что законодательство о труде различает три вида рабочего времени: нормальное, сокращенное, неполное. Сегодня поговорим о неполном рабочем времени для женщин и тех случаях, где по условиям производства невозможно организовать работу по режиму пятидневной или шестидневной рабочей недели.

В статье 229 Трудового кодекса говорится, что по просьбе беременной женщины, женщины, имеющей ребенка в возрасте до 14 лет (ребенка-инвалида до 16 лет), в том числе находящегося на ее попечении, или лица, осуществляющего уход за больным членом семьи в соответствии с медицинским заключением, работодатель обязан устанавливать им неполный рабочий день или неполную рабочую неделю.

Прием на работу на такой режим производится на общих основаниях, т. е. путем заключения письменного трудового договора, в котором оговариваются условия оплаты.

В приказе (распоряжении) о приеме на работу с неполным рабочим временем указываются: срок, на который устанавливается неполный рабочий день, продолжительность рабочего времени и его распорядок в течение рабочего дня или недели. В частности, могут предусматриваться: сокращение продолжительности ежедневной работы (смены) на определенное количество рабочих часов во все дни рабочей недели; сокращение числа рабочих дней в неделю; сокращение при нормальной продолжительности ежедневной работы; сокращение продолжительности ежедневной работы (смены) на определенное число рабочих часов при одновременном сокращении числа рабочих дней в неделю.

– А как производится определение трудового стажа лиц, работающих на условиях неполного рабочего времени?

– На основании записей в трудовой книжке или других документов из расчета год работы на таких условиях за год трудового стажа.

Основные вопросы, связанные с определением вида рабочей недели и режима рабочего времени, решаются на предприятии Правилами внутреннего трудового распорядка, иными локальными нормативными актами, а при их отсутствии – по соглашению между работником и работодателем.

Режим рабочего времени работников разрабатывается с учетом режима работы предприятия, интересов данного коллектива.

На отдельных предприятиях, где по условиям производства невозможно организовать работу по режиму пятидневной или шестидневной рабочей недели (например, на непрерывных производствах, на предприятиях торговли и т. п.), применяются графики сменности, при которых число рабочих дней и выходных совпадает с календарной неделей.

При двух- или более сменной работе режим рабочего времени определяется графиками сменности, утверждаемыми работодателем по согласованию с профсоюзным комитетом с соблюдением установленной продолжительности рабочего времени за неделю или другой учетный период.

Графики сменности определяют количество и продолжительность рабочих смен, время начала и окончания работы, порядок чередования работников по сменам, перерывы для отдыха, выходные дни и доводятся до сведения работников.

В соответствии с принятой на предприятии продолжительностью рабочей недели (но не свыше установленной законодательством) работодатель по согласованию с профсоюзным комитетом или иным представительным органом работников утверждает продолжительность ежедневной сменной работы.

Графики работы, в зависимости от конкретных организационно-технических условий, составляются на определенный учетный период, т. е. на отрезок времени, в рамках которого должна быть соблюдена (в среднем) продолжительность рабочей недели, установленная законодательством. При этом для всех категорий работников как с нормальным, так и сокращенным рабочим днем должно быть обеспечено сохранение годового баланса рабочего времени, рассчитанного предприятием в соответствии с принятой продолжительностью рабочей недели.

Переработка или недоработка установленного рабочего времени в отдельном месяце не может служить основанием для пересмотра графика, если общий баланс рабочего времени соответствует установленной на предприятии норме часов в течение учетного периода и календарного года. В этом случае переработка, предусмотренная графиком, не признается сверхурочной работой, т. к. в непрерывном производстве нельзя организовать работу одинаковыми семи- и шестичасовыми сменами.

– А чем компенсируется переработка по графику?

– Переработка по графику компенсируется не повышенной оплатой, как сверхурочная работа, а дополнительными днями отдыха.

Дополнительные дни отдыха должны предоставляться в соответствии с графиком и в пределах учетного периода.

Продолжительность ежедневной работы (смены) накануне праздничных дней сокращается на один час для всех работников.

При шестидневной 40-часовой рабочей неделе продолжительность работы работников накануне праздничных дней сокращается на один час против пятичасового рабочего дня и поэтому составляет 4 часа.

– А определена ли законом продолжительность работы в ночное время?

– Да. Ночным считается время с 22 часов до 6 часов утра (статья 122 ТК РУз). Продолжительность работы (смены) в ночное время сокращается на один час.

Продолжительность ночной работы уравнивается с дневной в тех случаях, когда это необходимо по условию производства, в частности в непрерывных производствах, а также на сменных работах при шестидневной рабочей неделе с одним выходным днем.

– Кто не допускается к работе в ночное и сверхурочное время, а также в выходные дни?

– Это беременные женщины и женщины, имеющие детей в возрасте до 14 лет (детей-инвалидов до 16 лет), без их согласия, работники моложе 18 лет. Инвалиды могут привлекаться к работе в ночное и сверхурочное время лишь с их согласия и при условии, если такая работа не запрещена им медицинскими рекомендациями.

Указанные выше работники не могут привлекаться к работе ранее 6 часов утра и позднее 22 часов. Это правило распространяется и на те случаи, когда на ночное время приходится лишь часть смены, например, с 16 часов до 24 часов. Они должны закончить работу не позднее 22 часов.

На предприятии может вводиться суммированный учет рабочего времени. При этом необходимо, чтобы продолжительность рабочего времени за учетом периода не превышала нормального числа рабочих часов.

Порядок применения суммированного учета рабочего времени, а также меры, направленные на выравнивание размера заработной платы, выплачиваемой работникам ежемесячно в течение учетного периода, устанавливаются коллективным договором, а если он не заключен – работодателем по согласованию с профсоюзным комитетом либо иным представительным органом работников.

– А предусматривается ли законом возможность выполнения работником работы сверх установленной для него продолжительности ежедневной работы (смены)?

– Такая работа считается сверхурочной и может применяться с согласия работника.

Сверхурочные работы не допускаются при продолжительности рабочей смены в 12 часов, а также на работах с особо тяжелыми и особо вредными условиями труда.

Ни при каких условиях нельзя привлекать к сверхурочным работам лиц моложе 18 лет.

Женщины, имеющие детей в возрасте до 14 лет (детей-инвалидов до 16 лет), а также инвалиды могут привлекаться к сверхурочным работам только с их согласия.

Оплата труда за сверхурочные работы, а также в выходные и праздничные дни производится не ниже, чем в двойном размере. Конкретные размеры оплаты устанавливаются коллективным договором либо работодателем по согласованию с профсоюзным комитетом или иным представительным органом работников. По просьбе работника сверхурочная работа может быть компенсирована предоставлением отгула в размере, соизмеримом с количеством отработанных сверхурочных часов. В этих случаях оплата труда производится не менее чем в одинарном размере.

Работодатель обязан своевременно осуществлять точный учет рабочего времени, фактически отработанного каждым работником, в том числе и сверхурочных работ.

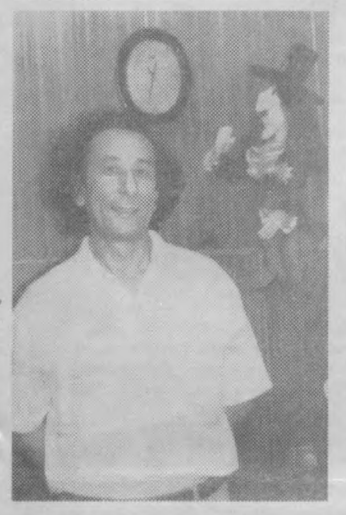

Более 100 кукольных спектаклей поставил за 17 лет своей сценической деятельности художественный руководитель и главный режиссер Республиканского государственного театра кукол, заслуженный артист Узбекистана Шамурад Юсупович Юсупов. Разноплановые по тематическому воплощению, они олицетворяют победу добра над злом и являются плодотворной воспитательной средой для младшего поколения. Над какими спектаклями сегодня работают артисты театра, каковы их планы и задумки? Об этом мы беседуем с Шамурадом Юсуповичем.

Встреча с интересным собеседником

Навсегда в удивительном мире кукол...

— История нашего театра начинается с 1939 года. Тогда он размещался на одной из оживленнейших магистралей города, и не одно поколение ташкентцев воспитывалось на его спектаклях. Однако хоть и уютное, но небольшое здание со временем перестало вмещать всех желающих побывать на представлениях. И тогда было принято решение о строительстве нового. Оно было построено в 1979 году. Так что в будущем году мы отметим сразу два юбилея — 60-летие со дня основания и 20-летие вселения в новое здание.

— Так уж получилось, что я со своими маленькими друзьями по нескольку раз хожу на ваши спектакли и не перестаю восторгаться неудержимой восприимчивостью детей к происходящим на сцене событиям. Поделитесь секретами вашего творчества, творчества артистов...

— Особых секретов нет, есть особенности кукольного театра, которые мы претворяем в жизнь на сцене с обязательными творческими разработками в каждой новой постановке. Технологический механизм кукольного спектакля, когда чаще всего дети видят кукол, а артисты остаются на подмостках, обязательно сопровождается загадочными ситуациями, трюковыми номерами, шумовыми и звуковыми эффектами. Здесь главенствующую роль играет мастерство артиста. И в этом отношении мне повезло: у нас великолепный ансамбль артистов, которые тонко воспринимают все новое и даже необычное.

Особую роль в спектакле имеет музыка, а ее к большинству спектаклей пишет Алишер Икрамов, талантливый композитор, проникновенно чувствующий динамику и особенности спектакля.

— Давайте затронем необычное: у вас аншлаг. В зале примерно одинаковое количество мальчиков и девочек. Есть ли у них, хотя бы немного, разное видение происходящего, определенные нюансы восприятия?

— Конечно, мальчики и девочки подчас по-разному, в зависимости от сюжетной канвы, ощущения того или иного образа, воспринимают спектакль. Так, в дни Победы мы показываем так называемый «мальчиковский» спектакль «Ястребок». По всему залу прямо над головами зрителей летают наши и фашистские самолеты, строчат пулеметы, ошеломляют световые эффекты — и все это на фоне тревожной, а потом и приближающейся победоносной музыки. На все это мальчики бурно реагируют, девочки ведут себя спокойно. И, наоборот, спектакль «Золушка» — лиричный, но в то же время драматический — воспринимается более трогательно маленькими зрительницами.

Конечно, это понятно и закономерно, как и то, что новогодний спектакль «Каникулы в Простоквашино» почти одинаково будоражит и мальчиков, и девочек.

— А кто среди наиболее любимых героев ваших зрителей?

— Очень многие. Аладдин, Буратино, Качал-палван, Золушка, Фатима, Карлик-Нос, Бегихон, Мальчик-горошек, Мальчик-с-пальчик, или Иссубоси, так как мы показываем этот спектакль по мотивам похожей по сюжету японской сказки с очень красочными японскими костюмами, и другие.

Каждый герой обладает своеобразными и в то же время схожими положительными качествами, которые мы раскрываем всеми доступными средствами. Конечно, все это на фоне борьбы добра и зла и безусловной победы любимого героя.

— Может быть, это звучит и несколько абсурдно, но нет ли в ваших планах постановки кукольных спектаклей для взрослых?

— В будущем, юбилейном для нас году мы намереваемся поставить кукольный спектакль «Гамлет».

— Музей кукол в вашем театре очень впечатляет. Какова история его создания?

— Музей создан одновременно с театром. Экспонаты его постоянно обновляются куклами, отобранными из старых спектаклей. Кроме того, мы много ездим. По приглашениям побывали в США, Индии, Франции, Англии, Германии, Пакистане, Турции, Болгарии, Чехословакии и других странах. И везде нам дарят куклы — они-то и пополняют экспонаты музея.

— Бывая в театре с детьми, я заметил, что иногда вместе с куклами на сцене играют и артисты театра. Что это — дань моде?

— Комбинированное участие на сцене артистов и кукол в спектаклях «Аладдин и волшебная лампа», «Золотой ключик», «Каникулы в Простоквашино» и других весьма доходчиво и воспринимается зрителями с большим интересом. Поэтому мы и используем подчас этот живой план.

— А как вы заставляете своего маленького зрителя думать?

— Всеми средствами: драматургией, артистизмом, музыкой, необычностью решения отдельных сцен и так далее. Например, в спектакле «Снежная королева» встреча Герды с Каем очень трогательна, и она заставляет детей втихомолку утирать слезы.

— Я убедился: вы мягкий, интеллигентный человек. И тогда, выражаясь спортивным языком, что помогает вам побеждать, что никогда не простили бы другому, чего пожелали бы себе, есть ли мечты, связанные с театром?

— Я не принимаю непрофессионализм, работу просто так. В каждом поставленном мною спектакле — часть моей души, я вкладываюсь весь в него и этого требую от других. Требую жестко, не терплю халатного отношения к театру. Конечно, как и у любого человека, есть особенности — я не люблю возвращаться к пройденному. Если нужно сделать прогон спектакля уже с новым артистом, замененным по тем или иным причинам, я это поручаю другому режиссеру.

Помогает побеждать любовь к работе. Что еще? Я умею прощать людей, в конце концов, есть Бог, и он их накажет.

Раньше хотел быть актером, снялся в нескольких фильмах. Наиболее запомнился фильм «Семь дней с русской красавицей», снятый на Одесской киностудии. Этот фильм есть в кассетах. Но моя жизнь — это театр кукол. Еще много не сделано, а хочется сделать все.

— И последнее. Ваши планы на будущее?

— Планы большие. В этом году поставим четыре новых спектакля: «Маугли», «Дюймовочка», «Кукольная концертная программа». Последний спектакль определим позднее.

Беседу вел Павел ГРУДСКИЙ.

НА СНИМКЕ: Ш. Ю. Юсупов.

В творческих союзах

Готовимся к Наврузу

Без преувеличения можно сказать, что 1997 год для Союза театральных деятелей Узбекистана был насыщенным и плодотворным. О наиболее значительных мероприятиях мы попросили рассказать ведущего специалиста союза Наталью Эдуардовну ФИОЛЕТОВУ.

– Прежде всего хочется вспомнить о двух крупных фестивалях, организованных Союзом театральных деятелей Узбекистана. Один из них – «Навруз-97» – проходил в марте. Этот фестиваль уже можно назвать традиционным. В течение десяти лет коллективы ташкентских и областных театров представляют на суд жюри и зрителей лучшие свои спектакли. Сегодня это весьма популярный фестиваль. На него приезжают и из соседних республик.

Отличительная черта «Навруза-97» – посвящение фестиваля 660-летию Амира Темура. И хотя первое место не получил никто, на этом смотре были представлены весьма интересные постановки спектаклей, и он явился своеобразным итогом работы театров в юбилейный год.

Второй, тоже довольно крупный республиканский фестиваль – «Лучшая актерская роль театрального сезона-96 – 97» проходил в Ташкенте в октябре-ноябре. Таким образом Союз театральных деятелей отметил свое 50-летие. В этом фестивале приняли участие театры Узбекистана. Причем жюри, просмотрев спектакли на ташкентских театральных подмостках, отправилось в областные театры.

46 актеров республиканских театров были награждены дипломами, призами, ценными подарками.

– Наталья Эдуардовна, насколько мне известно, Союз театральных деятелей Узбекистана не ограничивает свою деятельность республиканским уровнем, но ведет активную работу в международном масштабе...

– Да, так это и есть. И прошлый год не был исключением. В Малайзии был записан первый лазерный диск Большого симфонического оркестра Государственного академического Большого театра оперы и балета имени Алишера Навои.

Союз театральных деятелей старается помочь молодым артистам выйти на международные сценические площадки. Так, Руслан Гафаров при содействии нашего союза побывал на международном конкурсе в Турции, Лола Нигматова – на международном конкурсе «Гран-при Париж». Особо хотелось отметить участие Нормумина Султанова в международном конкурсе вокалистов в Испании, где наш тенор выступил весьма успешно и стал дипломантом этого конкурса, а летом он выезжает на стажировку в Испанию.

Хотелось бы отметить, что не только наши артисты и музыканты выезжают за рубеж, но и к нам приезжают иностранные артисты. В Ташкенте побывали с гастролями американский дирижер В. Фогель и ведущий солист «Геликон-опера» В. Заплечный. Союз театральных деятелей Узбекистана старается помочь своим землякам, проживающим за пределами Узбекистана. Мы подарили Латвийскому культурному центру «Нур» для фольклорного ансамбля узбекской диаспоры Латвии национальные инструменты и костюмы.

– Наталья Эдуардовна, поделитесь планами Союза театральных деятелей на ближайшее будущее...

– Сегодня ведется подготовка к проведению VI Республиканского фестиваля театров кукол, учрежденного союзом в 1987 году. Начали мы готовиться и к Наврузу, во время которого нам предстоит провести очередной республиканский театральный фестиваль «Навруз-98». Это очень большая и ответственная работа.

Ну и, наконец, не за горами Международный женский день 8 Марта и празднование Международного дня театра. И это только планы на ближайшее будущее, а у нас впереди – целый год активного и плодотворного творчества.

Беседу вел В. БЫЕВ.

В объективе — индийский город Калькутта. **Фото А. ТУРАЕВА.**

ВЕЧЕРНИЙ КУРЬЕР

«Трабант» в поднебесье

Уникальный самолет сделал летчик-самоучка из литовского города Йонавы Миндаугас Вашкунас. Он приспособил к дельтаплану двигатель автомобиля «Трабант» и... поднялся в воздух.

Местного «кулибина» подвел недостаток опыта. Десять раз взмывал в воздух крылатый «Трабант», а на одиннадцатый самодельный самолет попал в воздушный вихрь и рухнул. Пилот остался жив, хотя и получил множество переломов. А власти, вместо того чтобы вручить ему медаль за мужество, хотят «сорвать» с него 200 баксов в качестве штрафа за нарушение правил эксплуатации летательных средств. Не понимают, что человек летать хотел. Да и узнали-то о его экспериментах в своих кабинетах только потому, что он рухнул...

Выпил — не садись даже на велосипед

Каждый немец знает, что за руль автомобиля можно садиться, если алкоголя в крови не более 0,8 промилле.

Знал это и 33-летний житель Нюрнберга Клаус Р. Именно поэтому, отправляясь в пивнушку, он взял у дочери детский велосипед. Поздно вечером полиция остановила взрослого человека, который выписывал на детском велосипеде кренделя по пешеходной дорожке. Замерили алкоголь в крови—1, 77 промилле. Потребовали штраф. Клаус возмутился, отказался платить деньги, заявив, что «он не за рулем авто». Зря шумел. Оказывается, в ФРГ есть закон, о котором мало кто знает. В соответствии с ним на велосипеде нельзя ездить, если в крови более 1,6 промилле алкоголя.

Черепаха по имени Жанка

Полноправным членом уфимской семьи стала за 35 лет обитания в доме черепаха Жанка.

За это время выросли и разъехались дети хозяйки экзотического животного Ларисы Л., сама она стала пенсионеркой. Возраст Жанки неизвестен. Летом она живет на балконе, но перед грозой заползает в комнату, предсказывая непогоду точнее гидрометцентра. Черепаха очень любит тепло. Когда в доме пекут пироги, она приползает на кухню погреться у плиты и получить кусочек стряпни. Впрочем, с наступлением холодов черепаха зарывается в ворох тряпок и впадает в зимнюю спячку.

Сын за отца не ответчик

Обнаружив на автостоянке возле офиса, где работает отец, его незапертую «девятку», сын-восьмиклассник решил преподать забывчивому папаше предметный урок бдительности.

Забравшись в салон, он вытащил из гнезда на панели автомагнитолу «Сони» и был таков. Обнаруживший пропажу родитель, дабы не выглядеть в глазах домочадцев простофилей, наскреб у знакомых денег на новый магнитофон такой же марки, вставил его на прежнее место... И был приятно удивлен, когда дома сын вручил ему «пропажу». Не став пенять отпрыску за злую шутку, он отнес покупку обратно в магазин, «Марийская правда» сообщает, что вскоре у отца вновь украли «Сони» – на этот раз ... вместе с авто. И сын был уже ни при чем.

Тайсон тренировался на тиграх

Теперь выясняется, каким образом оттачивал свое «мастерство» Майк Тайсон, американский боксер-тяжеловес (ему 31 год), перед тем как откусить часть уха у своего противника — Эвандера Холифилда.

Как заявил голливудский дрессировщик Карл Митчел, «кусачую» технику Тайсон отрабатывал на своих... тиграх. Митчел, пишет немецкий журнал «Шпигель», как-то посоветовал Тайсону — владельцу двух бенгальских тигров и одного африканского льва, «добиться авторитета у зверей с помощью нежного покусывания их ушей». Что и делал боксер. Однако у Тайсона это получалось слишком грубо. Нет, до крови дело не доходило, говорит дрессировщик, но следы от ран были заметны. Карл Митчел рассказывает, что он был в шоке, когда Тайсон в третьем раунде укусил Холифилда «точно так же, как он это делал по отношению к тиграм». Теперь дрессировщик требует от «зубастого» боксера 200 тысяч долларов — за моральный ущерб. «Ведь я себя тоже чувствую ответственным за этот поступок», – говорит Митчел.

Что в имени твоем...

От звучания имени во многом зависит характер человека, а отчество дорисовывает его психологическую характеристику.

Проанализировав отчества более 50 тысяч человек, психолог Борис Хигир сделал вывод, что обладателям «жестких» отчеств (Николаевич, Игоревич, Станиславович) приходится в жизни труднее, чем их тезкам с более мягкими отчествами (Михайлович, Сергеевич, Ильич). Человек с отчеством Александрович обычно импульсивен. Сначала совершает поступок и лишь потом обдумывает его. Игоревичи упрямы и жестки. Отчество Николаевич придает человеку повышенную эмоциональность, часто противоречивость. Нейтрализовать «жесткие» отчества можно, добавив более «мягкое» имя.

И ты, как Овен, — на красный свет?

Родившиеся под знаком Овна автомобилисты наиболее опасны для пешеходов и других водителей, по их вине происходит больше всего несчастных случаев. Это мнение астрологов подкрепляют статистические данные автомобильной страховой компании Борнмута в Южной Англии.

Как считает директор этой компании П. Аблетт, Овны в критической ситуации оказываются «достойными» своих гипотетических признаков. Никто так часто не мчит на красный свет и не обгоняет вопреки правилам, как они. Самым осторожным и, следовательно, самым безопасным за рулем считается Стрелец. А в списке наиболее отчаянных водителей за Овном следуют Рыбы, Дева, Водолей, Весы, Близнецы, Скорпион, Лев, Телец, Рак, Козерог.

Мэр приглашает «постучать» на полицейских

Проблема коррупции среди полицейских Буэнос-Айреса достигла такого накала, что власти аргентинской столицы решили открыть «горячую линию» для граждан, желающих привести факты нарушения закона его служителями в мундирах.

Телефон, по которому можно звонить бесплатно, работает круглые сутки. При этом заявителю нет необходимости сообщать о себе какие-либо данные.

Полиция Буэнос-Айреса насчитывает более 46 тысяч сотрудников. Нелегальное распространение наркотиков, покровительство подпольному игорному бизнесу и проституции, взятки – вот далеко не полный перечень «букета» преступлений среди полицейских, который дал основание мэру столицы Эдуардо Дуальде уволить в последние два года свыше четырех тысяч «служителей закона». В судах заведены тысячи дел на сотрудников столичной полиции. Есть свидетельства и того, что совершенный три года назад взрыв еврейского центра «Амиа», унесший жизни 86 человек, не обошелся без участия в этой акции полицейских.

«Сексотный» телефон, введенный в действие несколько недель назад, уже принес первые плоды: по заявлению граждан арестовано более десятка полицейских.

Солидарность курящих

После того как сначала финская «Финэйр», а затем и общескандинавская авиакомпания «САС» объявили о полном запрете на курение на борту своих самолетов во время полета, негодование заядлых курильщиков нашло довольно-таки неожиданный выход: группа неизвестных энтузиастов взяла на себя инициативу поддержать их через «Интернет».

Отныне все озабоченные «попранием своих прав» авиапассажиры, не мыслящие перемещения в воздушном пространстве без сигареты во рту, могут найти на дисплее компьютера специально им предназначенные «страницы». «Не позволяйте изводить себя ни «САС», ни другим «антиникотиновым» авиаперевозчикам!» – под таким лозунгом пострадавшим от «произвола» предлагается сделать пересадку на другой рейс, но не унижаться до такой степени, чтобы надеть, как это предлагают на рейсах «для некурящих», специальный респиратор и вдыхать в себя слабую концентрацию никотина или жевать резинку с никотиновым наполнителем. Прилагается расписание полетов авиакомпаний, где куряка может чувствовать себя вполне вольготно.

Перченое счастье

Некоторые продукты питания поднимают настроение. На первое место специалисты ставят острый перец.

Считается, что натуральный ингредиент, который придает ему остроту, стимулирует нервные окончания во рту, вызывая ощущение жжения. В ответ на это мозг выделяет эндорфины – естественные вещества, убивающие боль, благодаря чему повышается настроение. Чем больше перца вы едите, тем спокойнее себя чувствуете.

Кроме того, совершенно точно доказано, что полный отказ от мяса приносит больше вреда, чем пользы. У вегетарианцев может возникнуть дефицит железа в организме, из-за чего появляется чувство усталости и портится настроение.

Для улучшения настроения рекомендуется шоколад. При этом одни специалисты считают, что многие сладкие углеводы, содержащиеся в нем, оказывают благотворное влияние на настроение, другие полагают, что роль стимуляторов в данном случае играют кофеин и подобные ему вещества.

На ранчо в Техасе клонировали телят

Еще не улеглись страсти после сенсационного заявления американца Р. Сида о решимости клонировать человека, а мировые СМИ разнесли весть о новом успехе биомедицины. По сообщениям из Бостона, исследователи Джеймс Вобл и Стивен Стайс провели успешный эксперимент по выведению генетически идентичных телят.

Разгуливающие по двору техасской фермы парнокопытные Джордж и Чарли не просто вошли в пока еще немногочисленное семейство клонированных животных на правах младших братцев, но по усовершенствованной технологии своего появления на свет превзошли старшую «сестру» – шотландскую овечку Долли.

Для получения телят ученым не пришлось прибегать к хирургическому вмешательству – взращенную в лабораторных условиях яйцеклетку с заданными генетическими свойствами без особых проблем поместили в материнскую утробу. Доскональное исследование новорожденных животных показало наличие в их организмах всех запрограммированных генов.

Об успехе эксперимента американских ученых высоко отозвался и «крестный отец» Долли – шотландский доктор Иен Вилмут.

«Букет» мнимых болезней

34-летняя Петра К. явилась в отделение неотложной помощи университетской клиники, утверждая, что у нее «закупорка кишечника, сильные спазмы в желудке, тошнота, рвота».

Хирурги вскрыли брюшную полость и после тщательного обследования пришли к заключению, что женщина абсолютно здорова. За ее бесчисленные и совершенно неоправданные посещения врачей больничная касса выплатила полмиллиона марок. 48-летняя Игна П. из Дюссельдорфа «лечилась» у восьми врачей и лежала в двух клиниках. Она жаловалась на боли в груди, аритмичное сердцебиение и прочие недуги. Настояла даже на оперативном вмешательстве по поводу «воспаления суставов». Заключение врачей: пациент физически абсолютно здоров.

В чем же дело? В Германии это получило название «синдрома «Briguet». Врачи считают, что при так называемом синдроме «Briguet» люди, попросту говоря, придумывают себе болезни. Такие пациенты сидят на больничном в среднем семь дней в месяц, что в 14 раз чаще, чем в среднем по всему населению ФРГ. 80 процентов из них досрочно отправляются на пенсию, каждый десятый оказывается в конце концов в инвалидной коляске, хотя у них не выявлено очевидной физической патологии. Женщины страдают от этого синдрома в двадцать раз чаще мужчин.

Психологи отмечают, что этот синдром чаще всего возникает в тех семьях, где слишком много разговоров о болезнях, у людей, которые систематически смотрят рекламу медикаментов или уделяют чрезмерное внимание телепередачам на медицинские темы.

Укрепляем кабель

Для прокладки в квартире кабеля телевизионной антенны удобно использовать скобы, сделанные из тонкой жести, например, из старых крышек для консервирования (см. рисунок).

Улыбнитесь!

Муж устраивается в кресле перед телевизором и говорит жене:

– Милая, не хочешь ли ты мне что-нибудь сказать, пока еще не начался футбольный сезон?

***

Беседуют две подруги. Одна спрашивает другую:

– Когда ты выходила замуж, ты все знала о своем муже?

– Нет, только самое необходимое.

– Понимаю, дорогая: он сообщил, сколько зарабатывает?

***

Жена обращается к мужу:

– Если я уйду к другому мужчине, ты будешь жалеть?

– Зачем мне жалеть чужого мужчину?

***

– Даже не знаю, какой подарок приготовить своей жене к дню рождения, чтобы он был не слишком дорогой и чтобы одновременно ее обрадовал.

– Напиши ей анонимное любовное письмо.

***

Звонок в милицию:

– Срочно наряд на бульвар Капуцинов, дом пять, пятый этаж, налево. Жена избивает мужа, и тот ужасно кричит.

– Вызов принял. Наряд высылаем. А вы кто, сосед?

– Нет. Я муж.

По материалам печати и информационных агентств.

Мозаика соревнований

В штаб-квартире ФИФА подведены итоги опроса журналистов по выявлению лучшего футболиста мира 1997 года. Большинство тружеников пера из разных стран отдали предпочтение бразильцу Рональдо Луизу Назариу де Лимо, набравшему 480 очков. Второе место занял его соотечественник Роберто Карлос, у которого 65 очков. Третье место, имея по 62 очка, поделили Денис Бергкамп из Голландии и француз Зинедин Зидан.

* * *

В Ташкенте на площадке межвузовского спорткомплекса завершился первый тур чемпионата Узбекистана по гандболу среди мужских команд первой лиги. Пальму лидерства, набрав 10 очков, удерживает дружина «Сырдарья». Второе и третье места соответственно занимают коллективы «Шахрихан» и «Кургантепа». У них 8 и 3 очка. Столицу на этих соревнованиях представляют две юношеские команды ДЮСШ № 5, которые пока замыкают турнирную таблицу с активом в 3 очка на двоих.

* * *

Аналогичный турнир стартовал и в Чирчике, где в борьбу за первенство вступили женщины. Здесь ташкентские команды «Сергели», «Авиаглобал-Джасур» и «Д-клуб-Ильхом» занимают соответственно 1-е, 3-е и 6-е места. На 2-й, 4-й и 5-й позициях располагаются алмалыкская «Надежда», сырдарьинский «Темирйулчи» и дружина «Андижанка».

* * *

В Ташкенте на искусственном скалодроме завершился открытый турнир спортшколы «Олимп Востока» по скалолазанию. Среди мужчин в своих возрастных группах первые места заняли Валерий Костюк из Алмалыка, а также ташкентцы Максим Вдовкин, Ринат Мардалиев и Геннадий Фомин. У женщин лучше всех дистанцию преодолели столичная спортсменка Елена Горлова и Александра Жирнова из Чирчика.

* * *

В Англии состоялся чемпионат мира по шахматам среди любителей. В нем принимали участие спортсмены, не имеющие международного рейтинга. На этом турнире, проходившем по швейцарской системе в 11 туров, от нашей республики выступали ташкентцы Сергей Каюмов и Роман Ким. Набрав по семь очков, они вошли в десятку сильнейших.

* * *

В Ташкенте на спортплощадке ТашГИФК завершился второй тур чемпионата Узбекистана по волейболу среди мужских команд. По итогам двух этапов турнирную таблицу возглавляют два коллектива – кокандский «Автомобилчи» и «Самарканд-телеком-кенап», набравшие по 19 очков. Третье–четвертое места, имея по 15 очков, делят столичный «Скиф» и чирчикский «Ватанпарвар». На пятой позиции «Каракалпакстан» из Нукуса, у которого 12 очков. Замыкает шестерку участников дружина ТГПИ. На ее счету 5 очков.

* * *

Сборная Узбекистана по плаванию возвратилась из Австралии, где принимала участие в седьмом чемпионате мира по водным видам спорта. По словам специалистов, все наши спортсмены выступили на своем уровне. Лучшие результаты показали столичная пловчиха Елена Лисицкая, а также Равиль Начаев, Олег Пухнатый и Петр Васильев из Навои. Для большинства членов команды это была первая проба сил в плане подготовки к Всемирным юношеским играм в Москве и Азиатским играм в Бангкоке.

* * *

Представительницы художественной гимнастики Узбекистана взяли тайм-аут до весны. А по итогам 1997 года наиболее отличились четыре спортсменки. Это столичные грации Татьяна Бударина, Ирина Замятина и Елена Мещерякова, выступавшие под руководством тренера Анеллы Малкиной, а также Феруза Шарипова из Бухары – воспитанница Риммы Хохловой. Всем гимнасткам присвоено звание мастера спорта международного класса.

* * *

В отличие от художественной, в спортивной гимнастике соревнования продолжаются. Так, во французском городе Арк завершился международный турнир на Кубок Эрика Шампаня. В составе 24 команд трофей оспаривали 97 девушек из 14 стран. Отрадно, что титул победителя завоевал коллектив нашей республики. Вторым и третьим призерами стали хозяйки состязаний. В личном зачете узбекистанки также были на высоте. Светлана Бахридинова из Ташкента и Александра Гордеева из Чирчика, опередив француженку Стефани Онепхандру, финишировали соответственно на 1-м и 2-м местах.

* * *

В Ташкенте на площадке межвузовского спорткомплекса завершился третий тур чемпионата Узбекистана по гандболу среди мужских команд высшей лиги. Турнирную таблицу по-прежнему возглавляют чирчикские армейцы. На второй позиции команда ТашГУ, на третьем – «Наманганмаш». Следующие места занимают кургантепинский «Тукимачи», дружина ташкентской ДЮСШ № 5 и команда «Кооператор» из Нукуса. Игры четвертого этапа пройдут в Андижане.

* * *

Открытый чемпионат Парижа по каратэ собрал немало участников из 49 стран, в том числе и Японии. Любопытно, что родоначальники данного вида спорта не смогли попасть в призеры. Это говорит о повышении уровня спортсменов во всем мире. От нашей республики первенство оспаривали ташкентцы Дмитрий Мельников в весе до 70 кг и в абсолютной категории Джасур Джамилов. Оба узбекистанца заняли пятые места. Для них турнир послужил хорошей проверкой мастерства перед чемпионатом мира в Бразилии.

* * *

В Ташкенте на спортплощадке Центрального дома офицеров завершился первый тур чемпионата Узбекистана по баскетболу среди мужских команд в первой группе. Одержав победы во всех матчах, турнирную таблицу возглавила дружина МХСК-2, набравшая 10 очков. На одно очко от лидера отстает чирчикский «Кимегар». Замыкает первую тройку коллектив из Гулистана под названием «Университет», в активе которого 8 очков. Далее следуют сборная школьников столицы и команда «Андижан». У них соответственно 7 и 6 очков. А в Самарканде состоялись игры второй группы. Здесь лидерство, набрав 8 очков, захватила команда «Бухара». На втором месте с багажом в 7 очков – хозяева соревнований из коллектива «Афросиаб». Третью строчку занимает ташкентский «Алмаз», у которого 6 очков. 5 очков у «Зарафшона». В арьергарде квинтета участников – дружина «Самарканд-2», в ее активе 4 очка.

* * *

В Новгороде завершился международный турнир по спортивной гимнастике. В женских соревнованиях первенство оспаривали такие известные спортсменки, как Джина Годжиан из Румынии, россиянки Анна Ковалева и Евгения Кузнецова, а также наша соотечественница Оксана Чусовитина. В финале она допустила ошибку лишь на бревне. В остальных видах программы – опорном прыжке, брусьях и вольных упражнениях – ташкентская гимнастка выступила удачно, завоевав серебряные награды.

* * *

В Ташкенте, в зале республиканского шахматно-шашечного клуба, завершился чемпионат столицы по шахматам среди женщин. Первенство, проводившееся по швейцарской системе в 9 туров, оспаривали около 60 участниц. В середине турнира первенство захватила Лидия Захарова, конкуренцию которой составила Ирина Барковская. В итоге они набрали по 8 очков, и лишь по дополнительным показателям чемпионкой стала Захарова. Третье и четвертое места заняли Ильвира Куртеева и Алия Усманова, у них соответственно 7 и 6,5 очка.

* * *

В Алматы состоялся открытый чепионат города по спортивной гимнастике. Кроме хозяев соревнований в них принимали участие представители Кыргызстана и Узбекистана. Тренеры нашей женской команды рассматривали этот турнир как один из этапов подготовки к первым Всемирным юношеским играм в Москве, которые пройдут этим летом. А посему высокие цели перед спортсменами не ставились. Тем не менее, в группе кандидатов в мастера спорта ташкентская гимнастка Инна Симанович заняла второе место. А среди мастеров Альмира Камбекова из Янгиюля и Рената Хабибрахманова из Ферганы финишировали соответственно на 10-й и 12-й позициях.

Т. ЗАХАРОВ.

Умеете ли вы решать свои проблемы?

Одни играючи решают самые сложные проблемы. Других может «положить на лопатки» и незначительная мелочь. К какому психотипу относитесь вы? Давайте проверим.

1. Рассказываете ли вы о своих проблемах, неприятностях:

а) нет, это бы вам не помогло – 3 очка;

б) конечно, если есть подходящий собеседник – 1 очко;

в) не всегда, иной раз вам и самому тяжело думать о них – 2 очка.

2. Насколько сильно вы переживаете неприятности:

а) всегда очень тяжело – 4 очка;

б) это зависит от обстоятельств – 0 очков;

в) вы стараетесь терпеть, не сомневаясь, что любой неприятности рано или поздно приходит конец – 2 очка.

3. Если вы не употребляете спиртное, то переходите к следующему вопросу. Если употребляете, то для того, чтобы:

а) «утопить» в нем свои проблемы – 5 очков;

б) хоть как-то рассеять свои «головные боли» – 3 очка;

в) просто это нравится – 1 очко.

4. Что вы делаете, если вас что-то глубоко ранит:

а) разрешаете себе радость, которую долго не могли позволить, – 0 очков;

б) идете к хорошим друзьям – 2 очка;

в) сидите дома и «жалеете» самого себя – 4 очка.

5. Когда близкий человек вас обижает:

а) «прячетесь в свою раковину» – 3 очка;

б) требуете объяснений – 0 очков;

в) рассказываете об этом каждому, кто только готов слушать, – 1 очко.

6. В минуту счастья:

а) не думаете о перенесенном несчастье – 1 очко;

б) боитесь, что эта минута слишком быстро пройдет – 3 очка;

в) не забываете о том, что в жизни есть и много неприятного – 5 очков.

7. Что вы думаете о психиатрах:

а) вы бы не хотели стать их пациентом – 4 очка;

б) многим людям они могли бы помочь – 2 очка;

в) человек и сам во многом может помочь себе – 3 очка.

8. По вашему мнению, судьба:

а) вас преследует – 5 очков;

б) к вам несправедлива – 2 очка;

в) к вам благосклонна – 1 очко.

9. О чем вы думаете после ссоры с супругом (любимым человеком), когда ваш гнев уже проходит:

а) о том приятном, что у вас было в прошлом, – 1 очко;

б) мечтаете о тайном мщении – 2 очка;

в) думаете о том, сколько вы от нее (него) уже вытерпели, – 3 очка.

А теперь, пожалуйста, подсчитайте очки, которые вы набрали.

Тест

От 7 до 15 очков. Вы легко миритесь со своими неприятностями, даже бедами, поскольку умеете верно их оценить. Крайне важно и то, что вы не слишком любите себя жалеть (слабость, которую к самому себе питают многие). Ваше душевное равновесие достойно восхищения!

От 16 до 26 очков. Бывает, что вы подчас «проклинаете судьбу». И все же у вас есть прекрасная «отдушина»: возможность выплеснуть свои проблемы на других. После этого вам, конечно, сразу же становится легче. (При этом важно, чтобы вас внимательно слушали и сопереживали вашим проблемам, неприятностям). И все же задумайтесь: не стоит ли вам побольше владеть собой, а не пользоваться постоянно лишь таким «способом» решения своих проблем?

От 27 до 36 очков. Вы еще не научились правильно «расправляться» со своими бедами. Быть может, поэтому они вас так и терзают. Вы предпочитаете затвориться в себе, нередко пожалеть себя. Но, может быть, стоит использовать и иной способ? Мобилизуйте свою энергию! В вас достаточно доброго, хорошего начала, которое поможет вам с успехом решить все ваши проблемы и неприятные ситуации.

Главный редактор Э. М. ЭРНАЗАРОВ.

ВНИМАНИЮ АБОНЕНТОВ ГОРОДСКОЙ ТЕЛЕФОННОЙ СЕТИ!

В связи с проведением планово-профилактических работ по ремонту сооружений связи временно, с 9 по 19 ФЕВРАЛЯ 1998 г., будет отсутствовать связь у абонентов АТС 54/55, проживающих по адресу: ул. Бобура, д. 69, а также с 6 по 14 февраля 1998 г. у абонентов АТС-76, проживающих по адресам: м-в Чиланзар, кв-л 9, дома с № 2 по №№ 5, 9а, 13; кв-л 10, дома с № 1 по № 13.

ТашгорПО телефонной сети и радиофикации.

ООО «ЭЛДОР» Чиланзарского района ЛИКВИДИРУЕТСЯ. Претензии принимаются в течение месяца со дня публикации объявления.

ООО «ЧАС» Чиланзарского района ЛИКВИДИРУЕТСЯ. Претензии принимаются в течение месяца со дня публикации объявления по тел. 76-49-60.

УТЕРЯННЫЙ диплом, выд. Таш. государственным техническим университетом в 1997 г. на имя Мухаммада Нуруддина Ниязи, СЧИТАТЬ НЕДЕЙСТВИТЕЛЬНЫМ.

УТЕРЯННЫЕ удостоверение участника войны на № 370974 и вкладыша № 215744 на бесплатный проезд в городском транспорте, выд. ассоциацией «Ташпассстранс» на имя Рубцовой Екатерины Артамовны, **СЧИТАТЬ НЕДЕЙСТВИТЕЛЬНЫМИ.**

Коллектив управления юстиции Ташгорхокимиата выражает искреннее соболезнование нотариусу нотариальной конторы № 1 Юнусабадского района Уразбаевой З. А. по поводу кончины ее матери **ГАФУРОВОЙ Екатерины Николаевны.**

СЛУЖБА СРОЧНЫХ ОБЪЯВЛЕНИЙ

КУПЛЮ
- шв. маш., холод., БК. Т. 92-21-46.

ПРОДАЮТСЯ
- 1-комн. кв. в центре. Т. 22-47-39, 75-85-08.
- разборный гараж. Т. 66-17-10.
- вяз. маш. «Нева-5». Т. 191-16-84.

УСЛУГИ
- кровельные работы. Т. 63-36-21.

Вечерний Ташкент

Учредитель - хокимиат г. Ташкента

Адрес редакции: 700000, г. Ташкент, 100, ул. Мукимия, 32.

Газета зарегистрирована в Госкомпечати Республики Узбекистан. Регистрационный № 10

Газета выходит по понедельникам, пятницам.

Телефоны: отдел писем — 133-29-70; отдел рекламы и объявлений — 133-28-95; 132-11-39. Факс (3712) 133-29-09.

По вопросам доставки обращаться в почтовые отделения по месту жительства или в отдел эксплуатации ГСП "Ташкент почтаси" по телефону 133-74-05

Ответственность за достоверность сведений в рекламе и объявлениях несет рекламодатель.

Типография издательско-полиграфического концерна "Шарк". Адрес предприятия: ул. Буюк Турон, 41.

Способ печати — офсетный. Формат — А-2. Объем — 3 п. л. Индекс — 116.

Заказ Г-0974. Т.10355. Газета набрана и сверстана на компьютере IBM. 123456