Вечерний Ташкент

Общественно-политическая городская газета

Газета выходит с 1 июля 1966 года

№ 19 (9.057) * Среда, 18 февраля 1998 года * Цена свободная

На мировой уровень

«Узбекхлопкомаш»: лучшая торговая марка

Недавно узбекистанская корпорация «Узбекхлопкомаш» была удостоена Международного приза «За лучшую торговую марку», ежегодно присуждаемого предприятиям промышленного комплекса международным «Клубом Лидеров Торговли».

Переход к рыночным отношениям требует от сельскохозяйственных предприятий особо тщательного изучения конъюнктуры рынка, поскольку техника высокого качества фермерским хозяйствам республики жизненно необходима. И, подчиняясь требованиям рынка, корпорация «Узбекхлопкомаш» взяла курс на организацию выпуска прогрессивных видов техники для хлопководства, зерноводства и других областей сельского хозяйства, средств малой механизации для фермерских хозяйств и приусадебных участков. И вот продукция узбекистанской компании уже по достоинству оценена экспертами мирового уровня. Об этом свидетельствует и присуждение приза «За лучшую торговую марку», вручение которого состоится 9 марта в Женеве на торжественной церемонии.

Приз руководителю корпорации «Узбекхлопкомаш» будут вручать представители «Клуба Лидеров Торговли» и издательства «Офис». Как нам сообщили, в церемонии вручения награды примут участие представители дипломатического корпуса и официальные лица, деятельность которых имеет отношение к потребительскому сектору. На торжественное мероприятие приглашены также уже завоевавшие авторитет на мировом рынке фирмы и предприятия из 25 стран.

В тот же день будет организована встреча представителей деловых кругов, где им будет предоставлена возможность установить интересные коммерческие контакты, обговорить условия перспективных контрактов и договоров. На встречу будут приглашены и представители средств массовой информации Женевы.

Что ж, отрадно, что деятельность нашей, узбекистанской корпорации по достоинству отмечена лидерами мирового сельхозмашиностроения, и хочется верить, что продукция предприятия попрежнему будет оцениваться, как «лучшая торговая марка».

Ирина КУЗЕВАНОВА.

На строительных площадках

Готовят подарок к Наврузу

В июле-августе прошлого года встрепенулась размеренная жизнь на перекрестке улиц Буюк ипак йули и Файзулы Хужаева — 250 семей переезжали на новые квартиры в районе массивов Карасарай, Караташ, С-15. Немалую помощь переезжающим оказали и Мирзо-Улугбекский РСУ, и хокимят района, и махалля имени Юлдоша Ахунбабаева № 16 с председателем Халимой Махмудовой.

В чем причина столь массового переезда? Оказалось – новая крупная транспортная развязка, строительство которой началось в октябре 1997 года. Причиной послужил увеличившийся поток автотранспорта, идущего от станции метро «М. Горького» по улице Буюк ипак йули и с массива Карасу по улице Файзуллы Хужаева.

Генеральными подрядчиками выступили мостостроительный трест № 7 и объединение «Гордорстройремонт». Также на строительстве действуют и субподрядчики, занятые переносом коммуникационных сетей, труб, кабеля, высоковольтных линий. Ведь без этого работать на объекте было бы просто невозможно. Особенно отличились в работе сотрудники «Таштелефонстроя» – благодаря их стараниям уже переложено более девяти километров труб, перенесено 70 процентов телефонных сетей, находящихся на территории строительства.

Надо заметить, что эта транспортная развязка по количеству занятых в ее строительстве людей (более полутора тысяч рабочих) и организаций не уступает комплексу «Жар» около гостиницы «Чорсу». Да и сама развязка поражает своими объемами – строительная площадка протянулась на три с половиной километра по улице Хужаева, а основной мост по Буюк ипак йули будет одним из самых крупных в Ташкенте – его длина составляет 600 метров. Вынутый грунт, что интересно, не останется без дела, сотрудники «Ташгоргрузтранса» отвозят его в строящиеся парковые зоны в районе площади Хадра и Национального парка имени Алишера Навои.

На строительстве проводится сейчас весь спектр возможных работ – от земляных до монтажных. Земляными работами занято объединение «Узстроймеханизация» корпорации «Узпромгражданстрой», трест «Ташоблтранс» поставляет технику, необходимую для производимых работ, этим же занят и трест «Таштройменханизация» корпорации «Ташкентстрой». Немалую помощь в строительстве этой транспортной развязки оказывает и трест «Метрострой», сотрудникам которого подобные работы не в новинку.

Основную же работу в строительстве моста выполняют, конечно, мостостроители. И не только столичные. На его возведение в Ташкент прислали своих рабочих мостостроительный отряд № 68 из Андижана, мостоотряды № 15 из Сурхандарьи и № 67 из Бекабада. Ну и, конечно, ни одно строительство моста в столице Узбекистана не обходится без тринадцатого мостостроительного отряда, главного инженера которого, Альберта Рафаэлевича Сафиулина, знают как специалиста высокого класса и настоящего знатока своего дела.

Немалую помощь строителям и горожанам оказывают сотрудники городской автоинспекции, которые обеспечивают удобное и безостановочное движение автотранспорта в районе строительства, которое идет круглосуточно – в три смены. Впрочем заданный темп себя оправдывает, так как первая очередь транспортной развязки должна быть сдана в эксплуатацию к празднику Навруз.

Александр ШЕВЧЕНКО.

НА СНИМКАХ: мастер Бури Азаматов и Фатхулла Камалов — лучшие в «Таштелефонстрое»; монтажник Фахритдин Вохидов, мастер Абдулла Шодиев и бригадир Юлдаш Норматов приехали на строительство из Сурхандарьи; так пока выглядит путепровод.

Фото Рустама ШАРИПОВА.

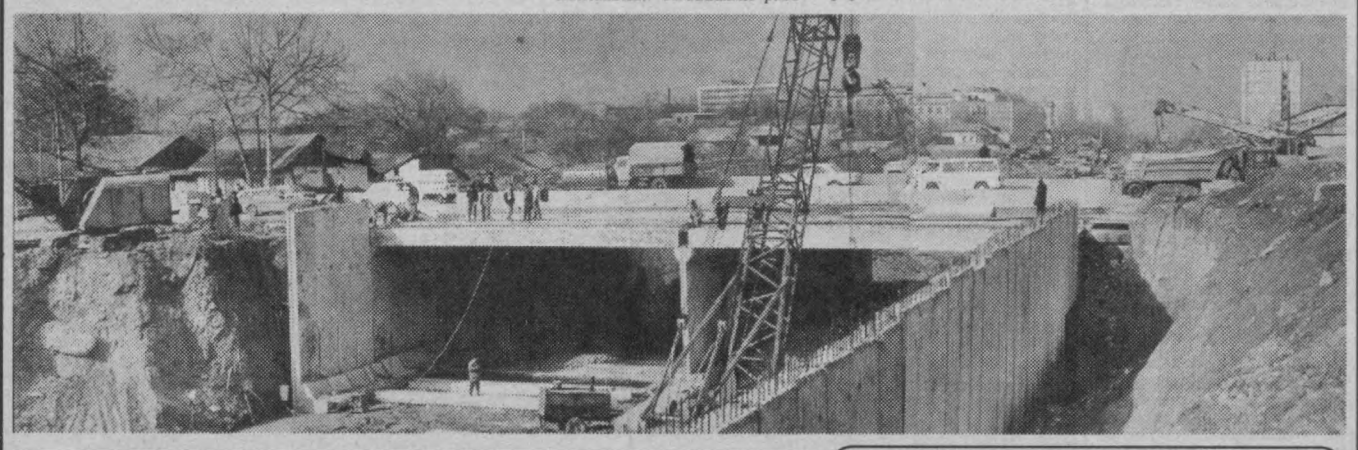

ФАКТЫ АРГУМЕНТЫ КОММЕНТАРИИ СОБЫТИЯ

ФАКС

▪ 133-29-55 ▪ 133-21-56 ▪ 133-08-74 ▪

• К Наврузу — первая очередь путепровода.

• Приз авторитетной международной организации — у «Узбекхлопкомаша».

• Узбекистан — Болгария: связи крепнут.

• Новая победа наших мастеров ракетки.

• Конституция и мы.

По пути демократизации общества

Участники активно включились в дискуссию

Недавно Академия государственного и общественного строительства при Президенте Республики Узбекистан, Конституционный суд республики, международный центр переподготовки журналистов и Фонд имени Конрада Аденауэра провели «круглый стол» на тему: «Конституционный суд — гарант в обеспечении верховенства Конституции и законов в Республике Узбекистан».

Открыл встречу проректор Академии Р. Джумаев. С приветствием к ее участникам обратились председатель Конституционного суда Б. Эшонов и региональный уполномоченный представитель Фонда имени Конрада Аденауэра В. Шрайбер.

Здесь обсуждались такие проблемы, как механизм реализации верховенства Конституции и законов в актах органов государственной власти на местах, взаимодействие Конституционного суда с исполнительной, законодательной и судебной властью в республике, освещение его работы в средствах массовой информации, и другие.

Участники встречи, а это правоведы, хокимы районов не были просто слушателями, они задавали вопросы, активно включившись в дискуссию.

Соб. инф.

Святой Валентин помогает и теннисистам

Пятница, 13-е, или «черная пятница». Волею судьбы именно в этот день начинался матч между теннисистами Узбекистана и Китая за право выхода из группы зоны Азии и Океании в отборочный турнир мировой группы. В третий раз на этом пути у наших ребят стояли китайские спортсмены. Напомним, что первые два раза наша дружина уступала. Однако в этой встрече, которая проходила под сводами СОК «Юнусабад», узбекистанцы взяли убедительный реванш.

Начало этой победе еще в первый день соревнований положил Вадим Куценко, который наголову разбил своего китайского оппонента Ю Вей Янга со счетом 6:2, 6:2, 6:1. Во второй встрече в этот день на корт вышел первый теннисист Узбекистана Олег Огородов, который сразился со второй ракеткой Китая Ю Зангом. Олег также одержал хотя не столь быструю, но убедительную победу – 6:3, 3:6, 6:1, 6:4, тем самым обозначив общий счет матча в первый день – 2:0.

На следующий день, 14 февраля, в День святого Валентина, теннисисты играли парами. Эта встреча была самой важной для обеих команд. Одержи китайцы победу в этот день, они добыли бы себе шанс на победу во всей встрече. Но наша пара Олег Огородов и Дмитрий Томашевич этого шанса Ю Зангу и Лингу Лю не оставила – 3:6, 7:6, 6:4, 6:4 – победа за узбекистанцами.

В финальный день соревнований китайцы не сумели реализовать возможность хотя бы сократить разницу в счете – Олег Огородов и Вадим Куценко не отдали ни одного очка.

5:0 – таков окончательный результат встречи сборных Узбекистана и Китая, которая лишний раз подтверждает народную мудрость «Терпение и труд все перетрут». Ну а следующий матч в рамках Кубка Дэвиса сборная Узбекистана проведет в Сеуле против теннисистов Кореи в апреле этого года.

Соб. инф.

Рождение нового общества дружбы

Народная дипломатия

Недавно состоялось учредительное собрание общества дружбы «Узбекистан — Болгария».

Выступившие, а это видные ученые, деятели искусства, культуры, представители промышленности, сельского хозяйства, предпринимательства, средств массовой информации, отметили давние и тесные связи болгарского и узбекского народов. Как дань уважения узбекскому народу высятся здания, построенные руками болгарских строителей, немало совместных предприятий производит товары народного потребления, пользующиеся большим спросом на внутреннем и внешнем рынках.

В 1994 году в Болгарии было создано общество дружбы «Болгария-Узбекистан», которое возглавил журналист Иван Палчев, приехавший сейчас в Ташкент специально из Софии для участия в открытии нового общества. Председателем общества дружбы «Узбекистан-Болгария» избран Бахром Насиров, являющийся председателем холдинговой компании «Узмевасабзавотузумсаноат».

– Наша организация создана для объединения граждан на основе взаимовыгодного сотрудничества и эффективного использования возможностей народной дипломатии в вопросах развития культурно-просветительских связей и укрепления дружбы с болгарским народом и Болгарией, – отметил он, – ознакомления их с историей и культурой народов Узбекистана, содействия формированию у общественности Болгарии всестороннего и объективного представления о нашей стране как суверенном демократическом государстве, которое становится активным партнером стран мира в культурных, научных, гуманитарных, экономических связях.

Иван Палчев преподнес обществу «Узбекистан – Болгария» книги издательств Болгарии и зачитал приветственное письмо от имени Болгарской Федерации дружбы.

Ф. ФАХРУТДИНОВА.

ИНФОРМБЮРО

В республике

• Президент Республики Узбекистан Ислам Каримов принял прибывшего в нашу страну с рабочим визитом премьер-министра Республики Казахстан Нурлана Балгимбаева. На встрече были обсуждены вопросы, связанные с упрочением давних дружественных отношений между двумя братскими странами.

Н. Балгимбаев встретился также с премьер-министром Узбекистана У. Султановым.

• Как уже сообщалось, сегодня начался официальный визит Президента Республики Узбекистан Ислама Каримова на Украину.

• Указом Президента Республики Узбекистан Президент Украины Л. Д. Кучма награжден орденом «Буюк хизматлари учун» за выдающиеся заслуги в укреплении дружбы между народами Узбекистана и Украины, развитии двусторонних межгосударственных отношений.

• На прошедшем в МИДе Узбекистана брифинге для представителей СМИ республики и зарубежных стран говорилось о том, что, по имеющимся сведениям, в последнее время на территории Пакистана при содействии отдельных религиозных организаций и центров экстремистского толка осуществляется обучение молодых людей, преимущественно из Ферганской долины Узбекистана. Им проповедуются и внушаются экстремистские настроения, идеи джихада и вахабизма. Все это направлено на дестабилизацию обстановки в Узбекистане. МИД Республики Узбекистан обратился к властям дружественного Пакистана с просьбой принять в рамках действующих в стране законов действенные меры для пресечения вышеуказанных негативных проявлений.

• Вчера в Доме приемов МИДа прошла презентация книги Ислама Каримова «Реформы и стабильность», изданной в Анкаре на турецком языке.

• Ташкентскому институту текстильной и легкой промышленности присужден грант Комиссии Европейского союза по образовательной программе «ТЕМПУС-ТАСИС». Проект рассчитан на 1998 – 2000 годы.

• В Совете республиканских обществ дружбы и культурно-просветительских связей с зарубежными странами состоялось учредительное собрание узбекско-датского общества дружбы.

• Студентка 4-го курса Ташкентского государственного технического университета Ольга Кешишева стала второй на прошедшем в Южной Корее международном конкурсе красоты «Miss World University-97». Она представляла Ташкентское модельное агентство «Asian Style».

В мире

• При президенте Кыргызстана будет создана национальная комиссия по борьбе с бедностью. Для этих же целей будет создан и специальный фонд.

• Вчера президент России Б. Ельцин выступил с ежегодным посланием к Федеральному собранию. В своем послании глава государства уделил особое внимание проблемам необходимости корректировки бюджета, призвал к административной реформе, предостерег страны Балтии от вступления в НАТО.

• Грузинские правоохранительные органы сообщили, что раскрыто покушение на главу государства Э. Шеварднадзе, пять человек уже арестованы. Как выяснилось, покушение организовано сторонниками экс-президента Грузии Звиада Гамсахурдиа, чему имеется немало доказательств. Однако в свете выясненных обстоятельств заявление чеченского полевого командира Салмана Радуева о своей причастности к покушению не выглядит уже лишь саморекламой и провокацией, как это было расценено раньше. Как сообщено, подтвердился ряд высказываний С. Радуева. Против него генпрокуратурой Чечни возбуждено уголовное дело, однако самого обвиняемого найти не удалось, на него объявлен розыск. Между тем, президент Грузии Э. Шеварднадзе продолжает утверждать, что покушение было организовано за пределами страны. Кроме того, грузинские власти вновь обратились с просьбой к Москве содействовать в поимке и выдаче бывшего шефа национальной безопасности Грузии Игоря Георгадзе.

• Президент Туркменистана С. Ниязов заявил, что в будущем году предполагается внести в Конституцию страны изменения, направленные на усиление роли парламента. Завтра же в Туркменистане отмечается День Государственного флага, приуроченный к дню рождения Туркменбаши.

• Президент Казахстана Н. Назарбаев госпитализирован с осложнениями после гриппа, однако врачи говорят, что это скорее профилактическая мера.

• Сегодня в Минске открывается V Международная книжная ярмарка, в которой примут участие 300 фирм и компаний стран СНГ и Европы.

• Вчера в Ашгабате началась международная конференция по региональной безопасности под эгидой ОБСЕ. В конференции принимает участие генеральный секретарь этой международной организации Дж. Арагона.

• Генеральный секретарь ООН К. Аннан после консультаций с членами Совета Безопасности объявил о своем намерении прибыть в Ирак на этой неделе, чтобы предпринять последние усилия по недопущению военной конфронтации.

Возможно, визит состоится в пятницу. Между тем, британские аналитики считают, что удар по Ираку может быть нанесен на следующей неделе, хотя вчера истек срок ультиматума, предъявленного Багдаду десять дней назад.

• Переизбранный на днях президентом Кипра Г. Клиридис приступил к формированию правительства народного единства.

• По предварительным данным, более 200 человек погибли в результате катастрофы аэробуса «А-300» китайских авиалиний в международном аэропорту Тайбэя «Чан Кайши». Самолет, летевший с острова Бали, при заходе на посадку упал и загорелся. При этом он задел жилой дом. Пожар перекинулся и на соседние дома. Ликвидации аварии и спасению людей мешал сильный туман.

• В Индии начались всеобщие парламентские выборы, которые продлятся в течение этой недели. Окончательные итоги голосования станут известны 3 марта. К сожалению, выборы сопровождаются актами насилия, проявляемого сторонниками различных группировок и партий. В выборной кампании принимает участие как кандидат Индийского национального конгресса Соня Ганди.

• Близ польского города Миколайки потерпел катастрофу и упал в озеро вертолет «Ми-2» с семью российскими туристами на борту. Пока найдены тела трех человек, один из них тяжело ранен.

• В результате трагедии в столице Камеруна Яунде погибли 120 и ранены более 150 человек. При столкновении двух товарных поездов с горючим местные жители решили собрать «пропадающее даром» топливо. От брошенного окурка вспыхнул огромный пожар, который и стал причиной трагедии.

• Британское правительство настаивает на исключении из переговоров по Северной Ирландии «Шин Фейн» за причастность ИРА к недавним убийствам протестантов. В свою очередь Ирландская революционная армия утверждает, что со времени начала переговоров соблюдает заключенное соглашение о прекращении огня.

ПРОГНОЗ ПОГОДЫ С 18 по 22 февраля

По сведению Гидрометцентра Республики Узбекистан, в течение этого периода в столичной области и городе Ташкенте временами будут осадки, в отдельных районах утром и ночью туман.

Температура воздуха будет колебаться ночью от 2 – 7 градусов мороза до 0 – 5 градусов тепла. Днем – от 1 градуса мороза — 4 градусов тепла до 5 – 10 градусов тепла.

«Камолот»: будни и праздники

Скоро исполнится два года со дня выхода в свет Указа Президента Республики Узбекистан И. А. Каримова о создании молодежного фонда «Камолот». В задачи фонда, которые оглашены в Уставе организации, входит организация всевозможных мероприятий культурного, общественного и духовного направлений, содействие трудоустройству молодежи, стимулирование интереса к учебе и многое другое. За более чем полуторагодичный срок «Камолот» окреп, да и по сей день продолжает набирать обороты. Сегодня нам хотелось бы рассказать об одном из районных отделений фонда — о команде «Камолот» Мирзо-Улугбекского района. Это послужило поводом к встрече с председателем этого отделения Искандером Аслановым.

— Главная цель фонда и нашего отделения в частности — это организационная, материальная и моральная поддержка инициативной молодежи, создание условий для воспитания молодых людей в духе уважения и почитания законов. Кроме этого, наш фонд делает установку на среду несовершеннолетней молодежи. Проделывается объем работ, направленный на пропаганду борьбы с курением, наркоманией, алкоголизмом. Только за период 1997 года нами совместно с центром «Саломатлик», с наркологическим центром города, РОВД было проведено около пятнадцати семинаров на эту тему. Работники центров приходили на эти мероприятия, которые проводились в махаллях, школах, других учебных заведениях, с видеопрограммами, разъяснявшими пагубное влияние вредных привычек, перерастающих в дальнейшем в почти физическую зависимость. Эта наша инициатива имела большой успех, потому что на этот год мы получили приглашение посетить с подобной программой школы, махалли и даже производственные предприятия. И, естественно, все эти мероприятия уже занесены нами в план работы на нынешний год.

— А по каким еще направлениям проводится работа вашего отделения?

— Одним из приоритетных направлений в работе нашего отделения является создание рабочих мест и привлечение молодых людей к трудовой деятельности. С этой целью при нашем отделении созданы фирмы «Камолот-ярдс» и «Камолот-тим». Первая фирма по договоренности с махаллями открывает ряд магазинов, обеспечивающих население хлебо- и мясопродуктами, образует точки общественного питания. Фирма «Камолот-тим», расположенная на территории экскаваторного завода, занимается вопросами запасных частей для транспорта, кроме того, имеется и своя хозрасчетная строительная бригада. Этой бригадой был заключен договор с администрацией Паркентского рынка на изготовление столов и навесов. Сейчас заключен договор с Главным управлением внутренних дел города Ташкента на капитальный ремонт центрального здания, в этом году мы надеемся выполнить свои обязательства. Также в планах нашего отделения – открытие столярного участка при профессиональном училище № 16. Участок, созданный нами, будет обеспечивать практикой учащихся, а практиканты будут получать еще и заработную плату за проделанную работу. Не забываем мы в своей работе и другую категорию юношей и девушек. Через Клуб родителей, имеющих детей-инвалидов, мы стараемся оказывать им посильную помощь. Есть у нас договор и с учебным центром ООО «Васса». В этом центре ежегодно бесплатно обучается 12 детей из малообеспеченных семей. Взяли шефство над школой № 223 нашего района, сейчас ведется разработка плана восстановления спортивного комплекса школы.

— Кстати, как обстоит дело в спортивном плане?

— Спортивная жизнь у нас также не стоит на месте. С прошлого года стал работать летний военно-спортивный лагерь в Газалкенте. В этот лагерь мы набираем детей из разряда трудновоспитуемых, а открытие лагеря стало возможным при содействии МВД и городского фонда «Камолот». Совместно с ОСО «Ватанпарвар» проводятся военно-спортивные игры «Шункорлар», недавно закончился турнир по стрельбе, который в течение недели проходил в тире кабельного завода. Есть у нас еще одна фирма — «Камолот-спорт», название которой говорит само за себя. Основная цель этой фирмы – привлечение молодежи к спорту. Сейчас она располагается на базе школы № 208 на массиве Карасу. Здесь за символическую плату ведутся тренировки по семи видам спорта, а отличники и дети из малообеспеченных семей имеют возможность заниматься спортом бесплатно. С ребятами работают тринадцать тренеров, и уже есть определенные успехи. Баскетбольная команда «Камолот-спорта» заняла первое место на городских соревнованиях и получила право на участие в международных соревнованиях по баскетболу, которые пройдут в этом году в Финляндии. Кстати, этот клуб – один из первых примеров спортивных клубов при фонде «Камолот», и на этот год у нас запланировано расширение деятельности этого клуба.

— Ну а каковы вообще планы вашего отделения на этот год?

— 1998 год в нашем государстве объявлен Годом семьи, поэтому наш план мероприятий нацелен прежде всего на разъяснение молодым людям роли семьи. Есть у нас планы и в области практической деятельности. Дело в том, что на этот год нами запланировано строительство в одной из махаллей района бытового комплекса, и это, на мой взгляд, также можно отнести к планам, касающимся Года семьи. А ближайшие наши мероприятия связаны с наступающими праздниками — Международным женским днем и Наврузом, в честь которого наш фонд совместно с районным спорткомитетом проведет баскетбольный турнир, на который мы и приглашаем всех желающих полюбоваться этой красивой игрой.

Беседовал Андрей КИМ.

«Имидж – ничто, жажда – все»

— утверждают герои известной телевизионной рекламы

Однако любому здравомыслящему человеку не составит труда понять, что эти молодые люди просто обладают свойством сильно преувеличивать и делать скоропалительные выводы под разрушительным действием временного обезвоживания организма. Но все же, думается, жажду можно утолить в кратчайшие сроки (если, конечно, вы не «загораете» на раскаленных песках пустыни), а вот создать неповторимый имидж – гораздо сложнее.

И даже если щедрая природа-матушка наградила вас неистощимой фантазией, бьющей ключом энергией и безупречным вкусом, без опыта и умения выразить свой собственный образ порой бывает затруднительно.

Сегодня такой проблемы для подрастающего поколения фактически не существует, поскольку все необходимые знания они могут приобрести в имидж-студии «Созвездие», созданной в Ташкенте год назад. Здесь вам помогут не только найти свой собственный образ, но, что самое главное, пройдя курсы обучения в «Созвездии», можно приобрести престижные профессии парикмахера-стилиста, визажиста-косметолога, массажиста. Впервые в Ташкенте здесь были организованы и курсы имиджмейкеров.

– Это понятие относительно недавно вошло в нашу жизнь, – рассказала мне руководитель имидж-студии «Созвездие» Замира Алиева, когда я, движимая любопытством (а может быть, еще и стремлением сменить свой имидж), пришла в студию «на разведку». – Имиджмейкер – именно тот, кто нужен человеку, находящемуся «на распутье», еще не определившемуся в своих вкусах, стремлениях и желаниях. Он создает вам новый стиль, образ, который раскроет окружающим всю глубину вашей неповторимой индивидуальности. Имиджмейкер подбирает и макияж, и прическу, и гардероб. В программу курса обучения имиджмейкеров также входят основы психологии, поскольку при создании определенного имиджа важна гармония между внешним и внутренним миром. Сегодня «имидж» и «бизнес» – два неразделимых понятия. Во многом успех в делах зависит от образа, который вы себе создали. Определенному стилю жизни соответствуют и прическа, и наряд, и манеры – все в комплексе. Например, совершенно недопустимо, если женщина появится в солидном офисе или на деловой встрече в брюках и свитере. Поверьте, такая женщина обречена на провал в глазах партнеров по бизнесу. В деловой обстановке уместен лишь строгий костюм, в котором, однако, женщина выглядит элегантной и очаровательной. Человеку же, работающему в сфере красоты, позволительно одеваться более свободно и раскованно, здесь нет определенных рамок и ограничений. Главное – определенно и четко знать, какого эффекта вы стремитесь достичь. С этого и надо начинать поиск своего «я»...

Молодые девушки и ребята, которые приходят в «Созвездие», наверняка определенно видят перед собой цель, только у каждого она своя. Кто-то, получив сертификат по окончании курсов, собирается найти себе работу по новой специальности в салонах красоты, кто-то прибережет ценные знания для себя – быть красивой, как говорится, «никогда не поздно и никому не рано».

Преподаватели имидж-студии единодушно считают, что мода модой, а стильная прическа, искусно наложенный макияж – и есть основа успеха. Наверное, именно поэтому такой популярностью у девушек пользуются курсы косметологов-визажистов, которые ведет Адэля Лукманова. Здесь вам помогут научиться выбирать (в соответствии с вашим типом кожи) и правильно накладывать макияж, выполнять ряд косметических процедур и самостоятельно изготавливать косметические средства.

Важным критерием успеха для любой девушки является прическа — модная, стильная, подчеркивающая особенности лица и даже характера. Моделирование, интересная стрижка, укладка, химическая завивка и окраска волос – вот лишь неполный перечень того, чему обучают своих учеников Мария Рощина и Оксана Шарыкина. Они проводят подготовку мастеров широкого профиля – мужского, дамского и детского. Овладеть премудростями парикмахерского искусства довольно сложно, но как увлекательно!

– И многие выпускники нашей студии сегодня успешно работают в парикмахерских салонах города, – продолжает Замира. – С сертификатами «Созвездия» наших девочек на работу часто принимают вне конкурса. Это говорит о том, что мы становимся известны в Ташкенте, нас уже знают, и это, конечно, радует. Так что мы приглашаем всех девушек, которые стремятся к совершенству и успеху, пройти обучение в нашей студии.

Но к словам руководителя «Созвездия» добавлю сразу, что юноши тоже найдут для себя здесь интересное занятие. Дать отдых утомленному и изнуренному телу, оздоровить его – задача, которую ставит перед собой высоко-квалифицированный массажист. На курсах, которые проводит в студии Екатерина Батищева, тонкостями этой профессии вполне можно овладеть.

...Пока я с любопытством, присущим без исключения всем женщинам, заглядывала во все уголки имидж-студии и листала учебные пособия, предоставленные мне парикмахером Мариной Рощиной, в маленьких учебных классах начались занятия. Сосредоточенные лица будущих парикмахеров, склонившихся над своими конспектами, и дружный смех массажистов, которые никак не могли найти себе живую «модель» для практики, подействовали на меня самым благотворным образом. Приятно было сознавать, что молодежь (наперекор общепринятому мнению) не становится хуже, безразличнее к себе и окружающим. Сегодняшние девчонки и мальчишки перестали капитулировать перед неким модным образцом, идолом, начали поиск собственного «я», они создают свой имидж, придумывают собственный образ и стиль жизни. И «Созвездие» им в этом помогает. Что ж, ищите, дерзайте, будьте неотразимыми – от этого мы все только выиграем...

Ирина КУЗЕВАНОВА.

Молодежный пресс-ВиТраж

Вопрос с первого взгляда

Как я борюсь с грубиянами

Наверняка в жизни каждого из нас бывали минуты, когда приходилось общаться с незнакомыми или малознакомыми людьми (причем в обстановке, которая наименьшим образом располагала к расслаблению) — например, в поликлинике, на почте, в сберкассе. И зачастую не все представители старшего поколения бывают предельно внимательны, нежны и ласковы по отношению к нам, молодым и зеленым. Наверняка нашего брата иногда доводили до слез и блокировали при этом возможные пути к отступлению. И напрасно, надо сказать, мы стремительно уносились с «поля битвы», а затем обходили эти казенные учреждения за несколько километров. Напрасно, ведь с хамством в любом его проявлении можно и нужно бороться. Но вот у каждого ли есть силы противостоять людям, которые откровенно выражают недовольство вами? Об этом мы и решили разузнать у молодых людей, которые, как нам показалось, вели себя на улице, словно «агнцы небесные», не способные даже на тихую ругань «про себя».

Первой на нашем пути встретилась юная красавица **Анюта**, которая с первых же слов ошарашила нас, твердо заявив, что хамам она спуску не дает, к какой бы «весовой категории» они ни относились. «Если мне вдруг начинают хамить где-нибудь в общественном месте, – нежным голосом пропела девушка, – тем более несправедливо и совершенно напрасно, я стану хамить в ответ...» Напрасно мы пытались вмешаться в этот страстный монолог рьяной защитницы своих прав – Анюта стала припоминать случай за случаем, факт за фактом, день за днем. И вот уже на наших глазах начали наворачиваться слезы жалости к бедной и вечно обижаемой девочке... Но когда мы поняли, что мир просто заполонили «злобные старушки» и «крикливые мужчины» (по выражению Анюты), мы стали поспешно прощаться...

С кислым выражением лица и горьким чувством в душе брели мы теплым, пахнущим приближающейся весной вечерком по ташкентским просторным улицам. И вдруг в наших глазах (причем одновременно) померкло все вокруг: навстречу нам твердой, уверенной походкой шел брюнет двухметрового роста. Первое, что бросалось в глаза, – гора мышц и задумчивый взгляд. На наш вопрос **Анвар** ответить сразу не смог, он задумался... «С хамством бороться, конечно, нужно. Это же подавляюще действует на нервную систему, – он попытался воскресить в памяти смутные обрывки медицинского просвещения, но, похоже, в его красивой голове мысли отказывались собираться воедино. – Да чего говорить-то? Уж мне-то ничего не грозит. В случае чего могу так двинуть!..»

Да... К такому лучше не приставать ни в сберкассе, ни в магазине (хотя вряд ли нога Анвара когда-либо ступала на «неведомые дорожки» вышеперечисленных учреждений...).

Изрядно уставшие,мы отважились присесть на скамейку в главном сквере нашего города. На соседней лавочке царило бурное веселье: несколько мальчишек и симпатичных девчушек до слез хохотали над инсценированным рассказом своего приятеля, явно обладающего актерскими способностями. Мы решили «втесаться» в эту веселую компанию и «убить нескольких зайцев» одним метким вопросом. Наше неожиданное обращение к ребятам развеселило их еще больше.

– Господи, живите проще, – с поучительной интонацией воскликнул **Арсен**, – почему людям всегда кажется, что их хотят обидеть? Не хами – и тебя не обругают – вот мой девиз в этой жизни.

– А я, например, – вступила в разговор улыбчивая **Назира**, – борюсь с неврастениками таким способом: если в магазине продавщица заорет на меня: «Давай быстрее, чего рот разинула?», я говорю: «Не нужно кричать, я и так неплохо соображаю, и не виновата, что у вас плохое настроение». Могу гарантировать, что 70 процентов разгневанных взрослых стушуются и сменят тон. Главное – дать достойный отпор!» (Мы восхищенно переглянулись: Назира – прямо готовый психолог!)

А розовощекая **Пена** совершенно справедливо заметила, что в любой ситуации самое важное – это сохранить чувство собственного достоинства. «Если ты ни в чем не виноват, тебя невозможно оскорбить и обидеть, – сказала девушка. – Не лезь на рожон – и тебя никто не тронет».

Аргументов против у нас не нашлось. Сердечно распрощавшись с молодыми, беззаботными оптимистами, по пути домой мы подвели своеобразные итоги нашего опроса: дабы не попадать в обстановку, где человеческие эмоции выплескиваются наружу с быстротой молнии, молодые люди просто стараются не провоцировать скандал с самого начала. Но уж если кто-то из старших сознательно пытается довести вас до белого каления своей отборной бранью, лучше не уподобляться им, сдержаться и...отнестись к происходящему с чувством юмора. А если ситуация начнет казаться вам комичной, она уже не будет представлять опасности для здоровья.

Заодно с молодыми были Саша и Ира.

Английский, сэр!

Полку англоманов прибыло — в Ташкенте открылся клуб разговорного английского языка. Что здесь делают? Разговаривают. По-английски. Это, в общем, и есть главная цель клуба — говорить, говорить, говорить. Говорить быстро, говорить, когда тебе мешают. Разговаривать с несколькими людьми сразу. Общение очень интенсивное: в месяц получается около 50 часов. Это разговорная практика 6-месячных курсов. Но на курсах язык преподается больше в теории, а здесь — именно практика. И это оказывается намного результативней.

Во многом это удалось благодаря созданию в клубе атмосферы полного равноправия (а, между прочим, возраст членов клуба – от 12 до 60 лет), непринужденности, игры. Люди приходят в этот клуб еще и для того, чтобы просто развлечься, сделать свою жизнь более интересной. Отдохнуть. Отдыхая, добиваются таких результатов, что даже мамы, приводящие в клуб детишек и раньше просто сидевшие в уголке и молчавшие, теперь начинают потихоньку переговариваться по-английски.

Происходит это во многом потому, что за каждое неанглийское слово следует немедленное и довольно суровое наказание. Не секут, конечно, но штрафы взимают неукоснительно. Тут уж действительно время – деньги. Чем быстрее выучишься языку, тем меньше потратишься на штрафы.

Бывают и курьезы. Один раз членов клуба приняли за иностранцев. В другой раз познакомились по электронной почте с ташкентским парнем, пригласили его в клуб, а он оказался... американцем. Потом пригласили в клуб американца, который оказался русским. В общем, превращениям нет конца.

Суббота в клубе – свободный день, когда все занимаются празднношатанием. И, конечно, играми, во время которых стоит такой хохот, что стекла дрожат.

А у нас в планах – еще несколько клубов открыть. Так что, будем готовить ведущих. Людям так не хватает общения. Особенно по-английски.

Виола.

Не бойся, мы — свои!

Клуб неординарной прессы. Звучит. Даже как-то обидно звучит. Вот мы, например, трудящиеся в поте лица над очередным выпуском «Пресс-ВиТража», — ординарные, что ли? А это как вам понравится. Так любил говаривать мой любимый драматург, Шекспиром звали. Нравится обижаться — обижайтесь. А нравится узнавать новое — пожалуйста, знакомьтесь. И, пожалуйста, ничего не бойтесь — в клубе неординарной прессы «Свой» своих любят.

Что же это за загадочный «Свой»? Объединение подростков и молодежи, которые в один прекрасный день собрались, чтобы: а) общаться в неформальной обстановке; б) обучаться технике журналистского мастерства; в) сотрудничать со средствами массовой информации и... Словом, целей много, задач тоже, а голова каждого члена клуба представляет собой кейс с идеями. И если их все реализовать, «Свой» можно будет смело вносить в книгу рекордов Гиннесса как самое творческое из всех творческих объединений.

Руководит клубом журналист, сотрудник газеты «Учитель Узбекистана» Наталья Сайдалимова. Вернее, она направляет поток идей, не давая им принять форму броуновского движения. Каждый ее приход на очередное заседание клуба – это как первый день творения. Все очень весело и ни в не разберешься, пока из шутливого хаоса не проклевывается рациональное зерно. Теперь самое время бежать за лейками и усиленно поливать зерно, взращивая очередной грандиозный замысел.

Ну вот, если вы до сих пор не поняли, что же такое клуб неординарной прессы «Свой», и чем там занимаются, перехожу на язык беспристрастной информации. Два раза в неделю в этом клубе собираются старшеклассники, которые хотят если не посвятить свою жизнь журналистике, то хотя бы попробовать себя в ней. Здесь, на заседаниях клуба, они осваивают азы журналистского мастерства, пробуют писать заметки, репортажи, брать интервью (самое любимое в клубе занятие), знакомятся с правилами оформления периодических изданий и тому подобное. А чтобы дело не ограничивалось знакомством только с формой журналистского дела, ребята одновременно учатся проводить социологические опросы, быть в курсе событий столичной жизни.

На заседания клуба приглашают социологов, журналистов и просто интересных людей. Время от времени ребята решают просто отдохнуть и совершают совместные вылазки в горы или торжественно отмечают чей-нибудь день рождения. Потому что это действительно «свой» клуб – свой для ВСЕХ в нем собравшихся. Здесь каждый уверен, что его выслушают, что его идея имеет право на существование, а его взгляды будут уважаться. В этот клуб входят замечательные ребята, которые хотят сделать свою жизнь ярче, интереснее и приглашают к тому же своих сверстников.

А. ВОЛОКО.

Все это рок-н-ролл

«Богатыри» из Шотландии

Давным-давно в британском царстве, шотландском государстве жили-были четыре добрых молодца — рок-богатыря. Махнут своими гитарами-палицами налево — новый убойный диск забацают, махнут направо — первое место в хит-параде срубят. Они и сейчас пребывают в добром здравии и с прежним юношеским задором лупят по струнам многострадальных гитар. Их уже пятеро, но называют они себя по-прежнему (для конспирации, наверное) совсем не британскими словом «Nazareth», что, в общем, и не слово-то вовсе, а город такой в Израиле.

Христос, кстати, был известен как Иисус из Назарета. Группа с этим названием никогда не сравнивала себя с Христом (в плане популярности), как это опрометчиво сделал «Битлз», между тем, во многих странах мира они были более чем популярны, и регулярно соперничали с «Black Sabbath» и «Led Zeppelin».

Образовалась группа в далеком 1969 году в скромном городишке Данфермлине, где первоначально лабали они на танцевальных площадках. И, видимо, неплохо, так как через год компания «Маунтин» заключила с ними долгосрочный контракт. «Они» – это клавишник и гитарист Менн Чарлтон, вокалист Дэн Маккаферти, басист Пит Эгню и ударник Дарелл Свит – состав, который не менялся до 1990 года. Первым из группы ушел на вольные хлеба Чарлтон, которого сменил маститый Джимм Мурисон. Пятый музыкант – клавишник Рон Лихи до присоединения в 1994 году к группе играл с такими мастерами гитары, как Элвин Ли, Джек Брюс и Ван Моррисон.

Но вернемся в далекие семидесятые. Три первых альбома группы – «Назарет», «Занятия» и «Разаманаз» – представляли собой некий коктейль из рока, кантри и шотландских напевов (сказалось происхождение музыкантов). Больше того, для записи альбомов «Назарет» приглашал скрипачей и волынщиков из любимой их сердцу Шотландии. И надо сказать, альбомы получились достаточно интересными, но в это же время выходят в свет опусы «Лед Зеппелин», «Блэк Саббат», «Дип Перпл», которые просто заглушили своим саундом мелодичные баллады шотландцев.

В это время за «Назарет» взялся Роджер Гловер из того же «алого пурпура», под его чутким руководством группа выпускает свой первый нашумевший альбом о павлине – «Громкий и гордый». «Рампант», «Собачья шерсть», «Это почти рок-н-ролл» закрепили за «Назаретом» авторитет суперзвезд хард-рока. С тех пор их альбомы и хиты регулярно входят в «десятку» лучших произведений рок-групп мира. Их баллады «Guilty» и «Please Don't Judas Me» не могут не заворожить и оставить равнодушными ни одного нормального любителя рок-музыки.

Вплоть до выхода в свет их очередного альбома «Зло в прекрасной странс» в 1980 году «Назарет» делал добротный хард-рок, все больше набирая в ряды поклонников молодежь со всего мира. Но в трех последующих альбомах группа стала, мягко говоря, отходить от своего стиля. А 1984 год, ознаменованный альбомом «Добыча», вывел «Назарет» на орбиту простейшего помп-рока с вульгарно-незатейливыми аранжировками, что поставило группу в один ряд с коммерческим «Смокки». Критики не промедлили – на страницах музыкальных изданий «Назарет» был разбит в пух и прах. После этого целых два года музыкальный Олимп жил в ожидании очередного перла шотландцев. И в результате долгой студийной работы в свет выходит альбом «Cinema», получившийся очень даже симпатичным в своем синтезе хард-рока и кантри-баллад. Затем опять годы упорной работы в студии, и в чартсах – вновь на высоких местах группа «Назарет». Добрый старый рок-н-ролл со специфической стилистикой, но, к сожалению, семидесятые прошли, а именно там осталась настоящая слава рок-богатырей из Шотландии.

Алекс МАКШЕВ.

Ты только посмотри!

Молодому хорошо везде. На улицах Калькутты можно забыть, как тебя зовут, – от жары, толчеи и суматохи. Но если ты молод, ты сумеешь увидеть в толчее нечто, достойное внимания. И тогда все окружающее пропадет, и словно райский сад раскинется вокруг. Э, так и хочется вспомнить какую-нибудь веселую песенку из любимого кинофильма...

Молодому хорошо во всем. Кто вам сказал, что парень неотразим только, когда он в пиджаке от Версачче? Вот если бы мастера высокой моды обратили внимание на традиционные индийские накидки, все пижоны Парижа и Лондона извелись бы от зависти – ведь на них бы эти накидки колом торчали и при ходьбе неминуемо сваливались, а тут человек с детства привык ее носить.

Молодому хорошо всегда. И ничего невероятного ему от жизни не нужно – просто немного молодости, чуть-чуть хорошего настроения и... Да отстаньте же от парня! Он, кажется, понял, что любовь повсюду – только посмотри, и такое увидишь...

Фото А. ТУРАЕВА.

Концерты

Авторская песня любима

Дворец культуры тракторостроителей расположен далеко от центра Ташкента, но тем не менее, многие ехали сюда с другого конца города на концерт Александра Феськова, исполнителя авторской песни.

Лирическая программа под названием «Дом из поцелуев», украшенная аранжировками соло-гитариста Александра Александрова, была насыщенной и разнообразной. Зрителями тепло были приняты песни «Вечный гость», «На берегу», «Два поезда», «Свадебный баран», «Шара-бара», «Ковровая галактика» и другие. Хотя, по мнению некоторых, песни Феськова более эстрадные, чем бардовские, в них органично сочетаются и раздольная напевность, и городской шансон, и восточные мотивы.

Концерт, организованный при содействии Русского культурного центра, клуба КСП «Виктория» и учебного центра «Бизнес-Олами», понравился зрителям, а значит, А. Феськов порадовал старых и приобрел новых друзей и поклонников.

В. ГАВРИЛЕНКО.

Когда она бывает счастлива

Видимо, тогда, когда в театре аншлаг, когда море аплодисментов волной гуляет по залу, когда ее не видно из-за букетов цветов от поклонников. Ольга Володина, актриса театра русской драмы имени Горького, счастлива сама и дарит ну если не счастье, то хотя бы радость своим зрителям. Может быть, именно поэтому собрал полный зал ее творческий вечер «Иногда я бываю счастлива», устроенный при организационно-техническом обеспечении продюсерского центра фирмы «Геликон» и поддержке фонда «Камолот», театра Горького, а также студии «ДЭМ», фирм «Олсофт» и «Шоутехника».

Что из себя представлял спектакль или вечер, как бы его ни называли организаторы, ясно – танцевально-вокальное шоу. Танцевальное потому, что в нем приняли участие шоу-балет «Dance machine» и танцевальный дуэт Игоря и Марины Ким. Ну а вокальное – Ольга Володина пела. И пела превосходно, так как не зря считается одной из лучших поющих актрис города.

Правда, общее впечатление от концерта несколько подпортила работа звуко- и светорежиссеров, иногда сводящая на нет выступление и шоу-балета, и героини вечера. Но эти досадные мелочи все же не испортили главного – ощущения праздника, радости от встречи с актрисой, дарования которой раскрылись перед поклонниками новыми гранями. Хорошо известные песни на русском, турецком, французском, английском, испанском, хинди и еще на многих языках звучали в исполнении О. Володиной свежо и оригинально. Особенно тепло были приняты зрителями знаменитая «Голубка» и «Аве Мария», продемонстрировавшие диапазон вокальных данных актрисы.

Многими приятными неожиданностями был отмечен этот вечер. Одной из них был выход на сцену девочки семи-восьми лет, пусть порой и «мимо нот», но трогательно и старательно исполнившей песенку про черного кота. А затем юная певица, почти до слез растрогав зал, спела вместе с мамой, Ольгой Володиной, «Дочка моя».

Так что творческий вечер актрисы удался на славу, и она, без сомнения, на сей раз была счастлива.

Ф. ВУДСТОК.

НА СНИМКЕ: О. Володина.

Фото В. ХАРИТОНОВА.

Духовность

Крупнейшая в регионе

В Ташкенте около семидесяти библиотек – детских, научных, технических и других, не считая тех, что принадлежат различным учебным заведениям, и где книжные фонды в большинстве своем невелики. Однако библиотека Государственной консерватории имени М. Ашрафи – одна из крупнейших в Центральной Азии.

– Фонд нашей библиотеки, – говорит ее заведующая Лидия Ивановна Майорова, – составляет более 220 тысяч экземпляров, и он продолжает пополняться. И, естественно, кроме специальной музыкальной, у нас богатый фонд художественной и общественно-политической литературы. Мы часто проводим выставки, и на наших стендах всегда можно увидеть новую или особо интересную и важную литературу.

А о том, что фонд библиотеки не пылится на полках, говорит тот факт, что ежедневно ее посещают около трехсот читателей.

У. УСМАНОВ.

НА СНИМКЕ: библиотекари Н. Севастьянова, Л. Майорова и И. Ивлева.

Фото автора.

Здоровье. Как его сберечь?

Добрый помощник хирургам

О четырнадцатой детской больнице наслышан, пожалуй, каждый третий ташкентец. Да это и неудивительно, потому что здесь если не лечились их дети и внуки, то обязательно – малыши ближайших друзей или коллег по работе. Что делать – никто не застрахован от болезней, но каждый знает, что если случится такая напасть, в четырнадцатой всегда придут на помощь квалифицированные врачи и медицинские сестры. Одна из них – Саодат Саидхонова. В больнице она работает со дня ее основания. И, конечно, опыт накопила немалый. Со многими из детских хирургов она работала за операционным столом, помогая в успешном проведении операций. Особенно ей запомнилась одна.

– У ребенка, – рассказывает она, – был разрыв селезенки. И мы 11 часов буквально не отходили от операционного стола, все делая для того, чтобы помочь малышу выбраться из тяжелейшего состояния. К концу операции буквально валились с ног от усталости, но как же были счастливы от того, что добились успеха, что позади самое трудное, и малыш будет жить!

Хотя сегодня Саодат Саидхоновой уже больше 60 лет, она во время операции очки не носит. «Все вижу и чувствую, – улыбается она. – Без слов знаю, что требуется хирургу в каждую следующую долю секунды. Конечно, сказывается опыт и еще – горячая любовь к детям. Желание им помочь, облегчить их боль, выжить, наконец!».

НА СНИМКЕ: Саодат Саидхонова в операционной.

Фото Р. ШАРИПОВА.

Предвидеть, чтобы предупреждать

Пандемии гриппа, зарождаясь, как правило, в одной какой-либо стране, распространяются затем по всем земному шару, поочередно захватывая разные регионы, ведь возможности для этого при современных средствах передвижения чрезвычайно широки. Грипп появляется обычно сначала в одном каком-то городе, где имеется, скажем, международный аэропорт или морской порт. И уже через несколько дней гриппозная инфекция по транспортным магистралям проникает в другие города, а спустя какое-то время заболевание регистрируется по всей стране.

Скорость распространения гриппа при каждой новой волне различна и зависит во многом от типа и свойств вируса. Известно также, что пути распространения инфекции из города в город совпадают с основными направлениями потоков пассажиров. Это позволило разработать схему распространения гриппа по районам в случае его появления в любом из крупных городов. Тем самым был сделан первый шаг на пути составления математического прогноза развития эпидемического подъема заболеваемости гриппом. Дальнейшая разработка этой проблемы позволила создать специальную программу, в соответствии с которой электронно-вычислительная машина после ввода в нее информации о повышенной заболеваемости гриппом в одном из городов способна рассчитать, когда такое повышение начнется в других городах, и в какие сроки заболеваемость окажется наиболее высокой.

Эта информация чрезвычайно важна для нас, работников здравоохранения. Она позволяет заблаговременно осуществить ряд профилактических и организационных мер в общегосударственном масштабе. Например, перестроить работу медицинских учреждений, ввести в действие необходимые резервы. В период сезонного подъема заболеваемости гриппом и другими острыми респираторными инфекциями перепрофилируются некоторые стационары, мобилизуются дополнительные кадры медицинских работников.

Кстати, попутно хочу напомнить читателям: проявляйте заботу о здоровье своем и окружающих, не ходите с высокой температурой в поликлинику, вызывайте врача на дом.

Оказание своевременной квалифицированной помощи больным гриппом – только один из аспектов сложной проблемы борьбы с этой инфекцией. Главное в ней – предупреждение заболеваемости.

Наиболее эффективным средством предупреждения являются профилактические прививки. Введение вакцины, содержащей определенные количества убитых или ослабленных возбудителей, не вызывает у человека заболевания, но способствует развитию иммунитета – специфической невосприимчивости организма. Иными словами, у тех, кому сделана прививка, в случае заражения возбудители гриппа в организме не размножаются, и человек не заболевает, или, если это случается, болезнь протекает легко. Конечно, иммунизация против гриппа сопряжена со многими трудностями. Прежде всего они обусловлены особенностями возбудителя, а именно – его чрезвычайно быстрой изменчивостью, что позволяет вирусу обходить защитные барьеры организма, созданные в результате предыдущих контактов человека с другими вариантами вируса.

Это обстоятельство заставляет постоянно вводить в состав противогриппозных вакцин новые штаммы вируса, именно те, распространение которых предполагается в будущем сезоне.

Ныне арсенал борьбы с гриппом включает целую группу вакцинопрепаратов. Это традиционная, применяемая в нашей стране уже десять лет живая вакцина, содержащая ослабленный живой вирус гриппа и смесь нескольких разных вирусов. Выращивается она на куриных эмбрионах. Эту вакцину вводят в носовые ходы. Для создания достаточного уровня невосприимчивости требуется двукратное введение вакцины с интервалом в 25–30 дней, так как эффективность однократной прививки значительно ниже. У особо восприимчивых к гриппу людей живая вакцина может вызвать легкий насморк, чихание. По этой причине она противопоказана детям до 16 лет, а также страдающим некоторыми хроническими заболеваниями и беременным.

Применяется и так называемая тканевая вакцина, содержащая ослабленный вирус, который выращивается в культуре специальных клеток. Эта вакцина обычно не вызывает побочных реакций, поэтому она рекомендуется для иммунизации детей начиная с года: три раза ребенку дают выпить вакцину с интервалом в 10–15 дней.

В последние годы в практику здравоохранения были внедрены две принципиально новые инактивированные (убитые) гриппозные вакцины, даже однократное введение которых создает высокий уровень невосприимчивости. Вводить эти вакцины разрешено в основном взрослым.

Н. БАХРАМОВА,
главврач городского центра здоровья.

Остерегайтесь простуды

Старинная пословица гласит, что легче предотвратить зло, чем бороться с ним. Это можно сказать и в отношении простудных заболеваний. О том, как уберечься от них, сегодня рассказывают главный врач поликлиники № 17 Нурулла Акимниязович Тажетдинов и врач-терапевт Хулкар Алиакбаровна Хикматова.

– Острые респираторные вирусные инфекции (ОРВИ) – это группа болезней, передающихся воздушно-капельным путем и характеризующихся поражением у человека различных отделов верхних дыхательных путей, – начал Нурулла Акимниязович . – Здоровый человек заражается, вдыхая инфицированную аэрозоль, состоящую из капелек слюны и мокроты, выбрасываемых при чихании больного на расстоянии до 2 м, а при кашле – до 3-3,5 метра. Заражение возможно и через предметы обихода (посуда, полотенце и др.). Заболеваемость гриппом регистрируется в течение всего года, но в холодный осенне-зимний период она нарастает в виде пирамидальных взрывов с длительностью 3–5 недель, когда переболевают 25–30 процентов населения.

В этот период времени большое значение имеет соблюдение профилактических мер. В холодную погоду особое внимание надо уделять одежде и обуви. Главное, чтобы ноги были в теплой, сухой и нетесной обуви. Для предохранения их от холода желательно вместо одного толстого надевать два тонких носка, так как находящийся между ними слой воздуха лучше защитит вас от холода.

Не забывайте и о головном уборе. Ходить без него опасно, так как постоянное воздействие холода приводит к сужению кровеносных сосудов головы, что, в свою очередь, снижает ее кровоснабжение. Нелишне напомнить, что это одна из причин выпадения волос.

Из препаратов, действие которых направлено на предупреждение простудных заболеваний и гриппа, прежде всего следует назвать витамины, играющие важную роль в повышении защитных сил организма. Учитывая, что в эти дни, особенно в зимнее время, в пищевом рационе, как правило, ощущается недостаточность витаминов, восполнить их дефицит можно витаминными препаратами, которые имеются в аптеках. Это поливитамины, содержащие в комплексе витамины В, А, B_1, B_2, и др.

Особую роль в профилактике играет витамин С – аскорбиновая кислота. Установлено, что прием повышенных доз (1–3 г в день) в период роста заболеваемости в значительной степени способствует устойчивости организма к инфекции. Рекомендуется пить отвар шиповника, в котором содержится большое количество витамина С.

Хорошо зарекомендовал себя противовирусный препарат оксолин. Необходимо 0,25-процентной оксолиновой мазью смазывать 2–3 раза в день слизистую оболочку носа. Для повышения защитных сил организма рекомендуется применять экстракт элеутерококка. Прием его в период ненастной и холодной погоды, во время распространения инфекционных заболеваний дыхательных путей и гриппа дает возможность сократить случаи их возникновения в 3–4 раза. Принимать препарат следует по 28–40 капель 2–3 раза в день до приема пищи. Доза для детей – по 1–2 капли на год жизни два раза в день. С целью экстренной профилактики и защиты организма от заражения может с успехом применяться ремантадин по 0,05 г два раза в сутки.

Закаливающие процедуры также относятся к мероприятиям, повышающим сопротивляемость организма к простудным заболеваниям, но, начиная их, посоветуйтесь предварительно с врачом, ибо во всем нужны мера и постепенность в проведении процедур.

– Если в доме все-таки появился больной, изолируйте заболевшего в отдельную комнату, – продолжила разговор Хулкар Алиакбаровна. – При отсутствии таких условий кровать больного можно отгородить ширмой, занавеской или простыней. Заболевший должен помнить, что при кашле и чихании ему надо закрывать рот и нос носовым платком, который после использования так же, как и полотенце, следует кипятить.

Во время ухода за больным рекомендуется надевать четырехслойную марлевую повязку, закрывающую рот и нос, со сменой каждые четыре часа, чаще мыть руки с мылом. Помещение следует несколько раз в день проветривать, производить влажную уборку 0,2–0,3-процентным раствором хлорамина или 0,5-процентным осветленным раствором хлорной извести. Больной не должен забывать, что ему нельзя ходить на работу, в гости и другие общественные места. При первых же признаках заболевания гриппом больного уложите в постель и вызовите врача на дом.

Первый признак заболевания – повышение температуры до 39° и выше. Больной ощущает озноб, сильную головную боль, особенно в области лба, общее недомогание, упадок сил, ломоту во всем теле, отсутствие аппетита. Часто, но не всегда, бывают рвота, судороги. У многих больных гриппом развивается кашель. Позже появляется насморк. Такое состояние длится 3 дня, при осложнении – более длительно.

В начальном периоде заболевания очень полезно попарить ноги в горячей воде. Обильное питье теплого чая, компота, чая с малиновым вареньем, медом способствует удалению из организма токсинов и ускоряет выздоровление больного.

Острые респираторные заболевания опасны, поэтому не занимайтесь самолечением. Врач в соответствии с состоянием больного сам назначит необходимые лекарства.

Записал Николай ДИНЬКО.

Чжень-цзютерапия

Иглорефлексотерапия как метод лечения имеет многовековую историю и своими корнями уходит в глубокую древность. Возникла она в странах Востока — Тибете, Непале, Корее, но наибольшее развитие получила в Китае, где этому методу придавали особое значение.

Существует легенда, что давным давно одного крестьянина одолевали нестерпимые головные боли. И вот в один прекрасный день, обрабатывая поле, он случайно ударился ногой о каменную мотыгу. Каково же было его удивление, когда головную боль как рукой сняло! Узнав об этом, император Фу-си, человек сведущий во многих науках, попытался заменить удары менее болезненными уколами каменной иглой. В дальнейшем выяснилось, что подобные уколы, наносимые в определенные точки тела, полезны не только при головной боли, но и при многих других заболеваниях. Метод постепенно совершенствовался, и появились первые трактаты и руководства по чжень-цзю (иглоукалывание и прижигание), где освещались вопросы методов воздействия: техники иглоукалывания и прижигания; показания и противопоказания. Первоначально иглы делались из камня, бамбука, кости, о чем свидетельствуют археологические раскопки. Затем они были заменены на металлы (золото, серебро, медь).

С момента возникновения ИРТ по настоящее время стоит вопрос, каким образом иглоукалывание воздействует на организм?

В разное время было предложено множество теорий – тканевая, электрическая, но ни одна из них в отдельности не выдерживает критики. Ученые предполагают, что имеет место так называемая «жизненная точка».

Жизненная точка – это небольшой участок кожи, включающий комплекс взаимосвязанных микроструктур (сосуды, нервы, сухожилия), благодаря которым создается биологически активная зона, оказывающая влияние на нервные терминалы и обеспечивающая связь между участком кожи и внутренним органом.

ИРТ находит широкое применение в различных областях медицины – терапии, хирургии, неврологии, гинекологии, урологии. Наиболее широко применяется в неврологии – при остеохондрозах, радикулитах, невралгиях, мигрени, энурезах, астанизации нервной системы – бессоннице, а также при бронхиальной астме, экземах и многих других заболеваниях.

В последнее время значительно возрос интерес врачей различных специальностей к чжень-цзютерапии, что объясняется, во-первых, тем, что ИРТ является одним из наиболее физиологичных методов, эффект которого связан с активным вовлечением больного в лечебный процесс путем мобилизации собственных ресурсов организма, стимуляцией иммунной системы. Во-вторых, она дает возможность в век «лекарственной агрессии» обойтись без них или же значительно сократить их употребление, что является одним из главных достоинств. А при аллергической предрасположенности больного к лекарствам ИРТ просто незаменима. В нашей республике ИРТ широко применяется. Во многих поликлиниках, больницах работают врачи, прошедшие специализацию у С. С. Бусакова. Немало их перенимало опыт у Н. Ф. Фидаева, Ш. К. Алмазбекова, которые обучались в Китае.

Иглорефлексотерапия – ценное наследие народной медицины, и наша задача – умело и рационально сочетать ее с другими методами, чтобы добиться значительного улучшения состояния больных.

Н. ГАППАРОВ,
иглорефлексотерапевт городской физиотерапевтической поликлиники.

Спрашивают — отвечаем

Горчичники помогают не всем

«При простуде хорошо помогают горчичники, но как ни поставлю их сыну, он начинает кашлять еще больше. Не можете ли объяснить, почему?

Т. Абдурахимова».

Горчичники — старое испытанное средство, которое помогает нам избавиться от кашля, снять боль в области сердца, спазмы сосудов при высоком артериальном давлении, боль при межреберной невралгии. Однако у некоторых людей, страдающих хроническим бронхитом, бронхиальной астмой, горчичники могут стать причиной усиления кашля и даже спровоцировать приступы удушья. Это бывает потому, что при смачивании горчичника появляется резкий запах горчичного масла, который раздражает обладающие повышенной чувствительностью трахеобронхиальные рецепторы. Раз ваш сын начинает больше кашлять, лучше воспользуйтесь перцовым пластырем или сделайте согревающий компресс.

До еды или после?

«Сейчас в аптеках можно купить практически любое лекарство, но вот беда: приобретаешь, а не знаешь, когда их лучше принимать — до еды или после. Каковы основные правила на этот счет?

В. Игнатова».

Основное правило — это консультация с врачом по поводу приема того или иного лекарства. Но коль у врача не довелось побывать, надо знать, что все лекарства имеют свою химическую природу и действуют на организм по-разному. Одни из них принимаются до еды, другие — во время ее, а третьи — после. Например, натощак надо принимать эритромицин и пенициллин, так как они разрушаются в кислой желудочной среде. Препараты кальция, принятые после еды, могут образовывать с кислотами пищи нерастворимые осадки. Неомицин, нистатин и полимиксин образуют такие же осадки с желчью. Препараты ландыша и строфанта весьма чувствительны к пищеварительным сокам — принятые вместе с пищей, они вместе с ней и перевариваются.

Принимать перед едой надо и желчегонные средства: сернокислый магний (обычно его принимают в составе минеральной воды), холецин, циквалон, бисульфат берберина, а также препараты цветков бессмертника песчаного и кукурузных рылец. Все они принимаются за 10–30 минут до еды.

После еды принимаются аллахол, лиобил или холензим, линетол. Настой золототысячника, экстракт и настой полыни, настой и чай из корней одуванчика, настой травы душицы, аппетитный сбор принимаются до еды за 5–10 минут.

Все таблетки нужно обязательно запивать. Лучше всего теплой водой. Но не всегда. Аспирин, эритромицин, фенобарбитал нужно запивать щелочными минеральными водами или молоком. Индометацин и резерпин — предпочтительнее молоком, поскольку они жирорастворимые. Кофеин, теобромин, теофиллин — кислыми соками. В то же время препараты кальция нельзя запивать кислыми соками, а тетрациклин — молоком. Альмагель и фосфалгель принимают за полчаса до еды. О всех лекарствах не расскажешь – их слишком много. Поэтому советуйтесь с врачом.

ВЕЧЕРНИЙ КУРЬЕР

Новость для рисоводов

Многие годы рис обильно опрыскивали в начале сезона, чтобы потравить личинок листовертки, которые губят листья растений.

Однако недавние опыты наводят на мысль, что растение обходится и половиной листьев, чтобы дать такое же количество риса. Некоторых вьетнамских рисоводов уговорили не опрыскивать в начале сезона -- на что уходит 30 — 50 процентов всех пестицидов, применяемых азиатскими фермерами, и на урожае это ничуть не сказалось.

Химичили, не зная химии

Плохое знание химии едва не закончилось трагически для нескольких рабочих Асбестовского филиала АО «Уралтранс».

В обеденный перерыв они собрались в бытовке и решили очистить технический спирт, чтобы сделать его годным для употребления. Но, видно, применили не те реактивы. Произошла бурная химическая реакция, напоминающая взрыв. Трое рабочих получили ожоги лица и рук. Сочувствующие советуют экспериментаторам срочно взяться за учебники химии, а городская прокуратура выясняет, почему в рабочее время на предприятии проводятся не свойственные его профилю эксперименты.

Татьяна ему объяснилась

Только в зрелом возрасте сбылась заветная мечта жительницы Перми Татьяны С., с детства влюбленной в Робертино Лоретти.

Многие годы она собирала пластинки с записями песен в его исполнении, фотографии, газетные публикации о нем. Татьяна даже выучила итальянский язык и, узнав адрес своего кумира, написала ему несколько проникновенных писем. Однако ответа не получила.

Недавно Татьяне удалось побывать на концерте Робертино Лоретти в Самаре. Пермячка проникла за кулисы и познакомилась со знаменитостью. Оказалось, что синьор Лоретти помнит ее письма и очень рад такому вниманию. Во время гастролей итальянца в России Татьяна встречалась с ним несколько раз и вернулась домой окрыленной.

Благословенный папаша

Жительница саудовского города Абха родила сразу шестерых.

Все дети, сообщает «Сауди газетт», чувствуют себя прекрасно. Ну а папаша, Абдалла Мухаммед Али, просто счастлив. 55-летний саудовец считает, что это благословение Аллаха. У Али, правоверного мусульманина, еще две жены, а вот сколько всего детей – газета не сообщает.

Горластый немой

На улице Одессы к 50-летнему жителю города подошел глухонемой и вручил записку, в которой спрашивал, как пройти к центральной аптеке.

Сердобольный одессит с помощью жестов долго объяснял, где она находится, а инвалид только разводил руками – дескать, не пойму.

Когда же мужчина нарисовал маршрут на клочке бумаги, немой вдруг заорал: «Понял! Понял!» – и рванул на другую сторону улицы. Ошеломленный мужчина, сунув машинально руку в карман, обнаружил, что у него исчез бумажник с тысячей долларов.

Краса по дешевке

Гастролировавший в Набережных Челнах Курский драматический театр обратился к прекрасной половине автограда с необычным предложением -- продать волосы.

Труппе они понадобились для обновления сценических париков. Требования к качеству волос были строгие: некрашенные, непосеченные, длинные. Сидевшие без зарплат горожанки активно понесли свои косы и локоны на продажу. Незадолго до этого с подобной же просьбой к населению обращалась администрация передвижной коллекции восковых фигур из Санкт-Петербурга. Но жертвовать волосами ради ремонта исторических причесок желающих не нашлось. Вот и пойми этих женщин.

Сверяй характер по часам

Психологи утверждают, что о характере человека могут рассказать часы, которые он носит на руках.

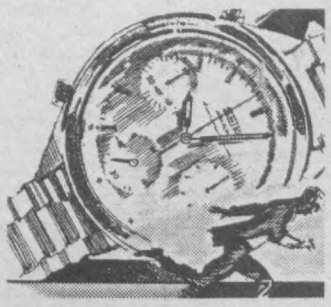

Если у вас модные часы, на которых стоит фирменный знак знаменитой фирмы, значит, вы элегантны, аккуратны и любите, чтобы все было на своих местах. Люди, носящие модные часы, никогда не опаздывают на деловые встречи и любовные свидания. Тот, кто носит золотые часы, любит и умеет работать. Тот, кто предпочитает обыкновенные недорогие часы, является человеком ищущим и артистичным. Даже для старой проблемы он может найти новое решение. А вот человек, не носящий часы, легок на подъем и не ленив. Его можно отнести к тем людям, которые запросто могут подняться среди ночи, чтобы заняться любимым делом. Он легко влюбляется, а сталкиваясь с проблемами, находит, к сожалению, не самое лучшее решение.

Бизнесмен с автоматом

Можно ли делать бизнес, находясь в карауле? Оказывается, можно. Один весьма предприимчивый солдат армии обороны Израиля заработал при этом больше тысячи шекелей.

Каким образом? Очень просто. Он стал служить «за себя и за того парня» – ходить в караул за тех, кому этого не хотелось. Не бесплатно, конечно. Действовал четкий тариф: за несение караула в будний день – 70 шекелей, а в праздничный – аж 180. Причем службу нес, надо заметить, исключительно добросовестно. Ни одного замечания от вышестоящего начальства не получил. Если, конечно, не считать того, что однажды оно заинтересовалось, почему этот солдатик все время в караул рвется. А когда разобрались, в чем тут дело, решили его отдать под суд.

Только вот непонятно за что, человек-то просто делал свой маленький бизнес...

Диссидент попал в антигерои

Сфера кинопроизводства в Израиле находится не в ведении министерства культуры, а в ведении министерства промышленности и торговли. Однако последнее время само это ведомство находится на «голодном пайке».

Руководствуясь соображениями экономии бюджета, нынешний министр (а им является бывший советский диссидент Натан Щаранский) распорядился ликвидировать статью расходов на дотацию кинопроизводства, чем, конечно же, весьма осложнил жизнь израильским актерам и режиссерам.

Однако, потеряв немалую сумму денег, они сохранили нечто не менее важное – чувство юмора. Академия кино приняла специальное решение и призвала кинопродюсеров к весьма тонкому и изощренному «акту мести». В титрах решено указывать не только действующих, но и «противодействующих» лиц. Зрители увидят такую надпись: «Этот фильм создан вопреки министерству промышленности и торговли и лично министру Натану Щаранскому».

Он предсказал смерть Дианы

28 августа, за три дня до смерти британской принцессы, в полицейский участок крохотной деревушки Маунтэн Эш, что в Уэльсе, зашел Эдвард Уильямс, 74-летний пенсионер, бывший горняк, и сказал: «На меня сошло предвидение, что вскоре погибнет принцесса Ди».

Полицейские высмеяли старика, но заявление строго запротоколировали, отметив время с точностью до минут – 28 августа, 14.12. Правда, дальше сообщению хода не дали.

«Я стоял на холме и собирал ежевику, – рассказывает пенсионер. – Вдруг налетел ветер, мне стало холодно, а перед глазами возник тоннель. Показались лица, заблистали молнии. И вдруг я увидел лицо Дианы как бы в оружейном стволе». Эдвард вернулся домой, рассказал обо всем жене, она посоветовала супругу немедленно идти в полицию: «Нужно спасать принцессу». «Я решил – пусть меня высмеют, но зато на моих плечах не будет груза ответственности за смерть человека».

Бывший горняк никогда не слыл провидцем и этим не занимался. «Иногда снисходили на меня какие-то видения, но никто не верил, я и перестал рассказывать об этом», – говорит он.

Каждый малыш — в папу

Американские психологи предложили совершенно посторонним, непредвзятым людям сравнить фотографии незнакомых детей различного возраста и их родителей...

Обнаружилась любопытнейшая закономерность: в процессе взросления каждого ребенка его индивидуальные «индексы похожести» на мать и на отца непрерывно изменяются. Причем «индекс похожести» на отца у всех детей достигает максимума в возрасте одного года. Не раньше и не позже. Ученые предполагают, что за странным на первый взгляд явлением скрывается глубокий эволюционный смысл: в этом, чрезвычайно ответственном для малыша возрасте, отец больше о нем заботится, если видит в нем свое оптическое воплощение.

Меньше ртути — здоровее сердце

В Восточной Финляндии издавна любят полакомиться нежирной пресноводной рыбой.

Но, как показали исследования финских ученых, этот деликатес содержит большое количество ртути, что в свою очередь ведет к исключительно высокой смертности от кардиоваскулярных болезней. Поклонники рыбы не только имели высокое содержание ртути в волосах и моче, но и вдвое выше риск сердечных приступов, а также втрое выше риск их смертельных исходов, чем те, кто к этому блюду был более равнодушен и, соответственно, ртути имел поменьше.

А вот любители жирной океанской рыбы – лосося, сельди или тунца – вне опасности: ртуть такой ассортимент не любит.

Витаминный щит против астмы

Каждый пятый из ста молодых американцев сегодня страдает астмой.

Большинство из них таким наследством наделили курящие родители, хотя свою лепту внесло и воздушное загрязнение. Но одной из главных причин возникновения астмы, бронхита и одышки, по данным Управления США по охране окружающей среды, является низкое потребление витамина С.

Сравнительный анализ группы астматиков и здоровых людей показал, что концентрация витамина С в крови здоровых людей вдвое превышала ее в крови страдающих астмой. Таким образом, витамин С является мощной защитой легочных тканей против вредных эффектов азотных окисей. Эксперименты также показали, что ежедневные добавки от 1 до 2 граммов витамина С снижают риск астмы и смягчают ее симптомы.

Не выбрасывайте — пригодится

Сломалась кровать-раскладушка, и починить ее уже невозможно. Не спешите выбрасывать. Из нее можно сделать для балкона складные сушилки для белья. В дело идут ножки с прилегающими трубками остова кровати. Белье вешается на натянутые между трубками отрезки лески.

Улыбнитесь!

***

Муж приходит домой и говорит жене:

– Ты заметила, что я отремонтировал часы с кукушкой?

– Заметила. Теперь она каждые пятнадцать минут высовывается и спрашивает, который час!

***

В южном городе двое алкашей распивают бутылку водки. Вдруг видят – идет их любимый киноартист. От избытка чувств они предлагают ему выпить.

– Что? Водку? Стаканом? – гремит артист хорошо поставленным голосом. – В такую жару?

Мужики стоят ни живы, ни мертвы.

– Без закуски? – кричит артист. – Не откажусь!

***

В Бутырке разговаривают двое надзирателей:

– Ты знаешь, Сергей, меня начинает беспокоить заключенный Сидоров!

– В связи с чем?

– Уже пятую ночь в камере не ночует!

***

Мужик рассказывает приятелю:

– Моя жена – ангел! Когда я прихожу с работы, она снимает с меня пальто, приносит тапочки, помогает надеть резиновые перчатки...

– А перчатки зачем?

– В них посуду удобнее мыть!

***

Поддавшие мужики разговаривают о своих женах.

– Моя жена, как лань, – говорит один. – Легкая, трепетная, глаза огромные, влажные...

– А моя Танюшка – как птица. Все порхает, щебечет...

– Не знаю, что и сказать, – бурчит третий. – Моя внешне выглядит, как человек...

***

В театре дама кричит на кого-то из зрителей:

– Безобразие! Вы сели на мой веер!

– Да? То-то я чувствую, что снизу дует!

***

«Крутой» парень, отец маленького сына, женился во второй раз. Спустя неделю он спрашивает:

– Ну, сынок, как тебе нравится твоя новая мама?

– По-моему, тебя кинули, пап. Не такая уж она и новая!

По материалам печати и информационных агентств.

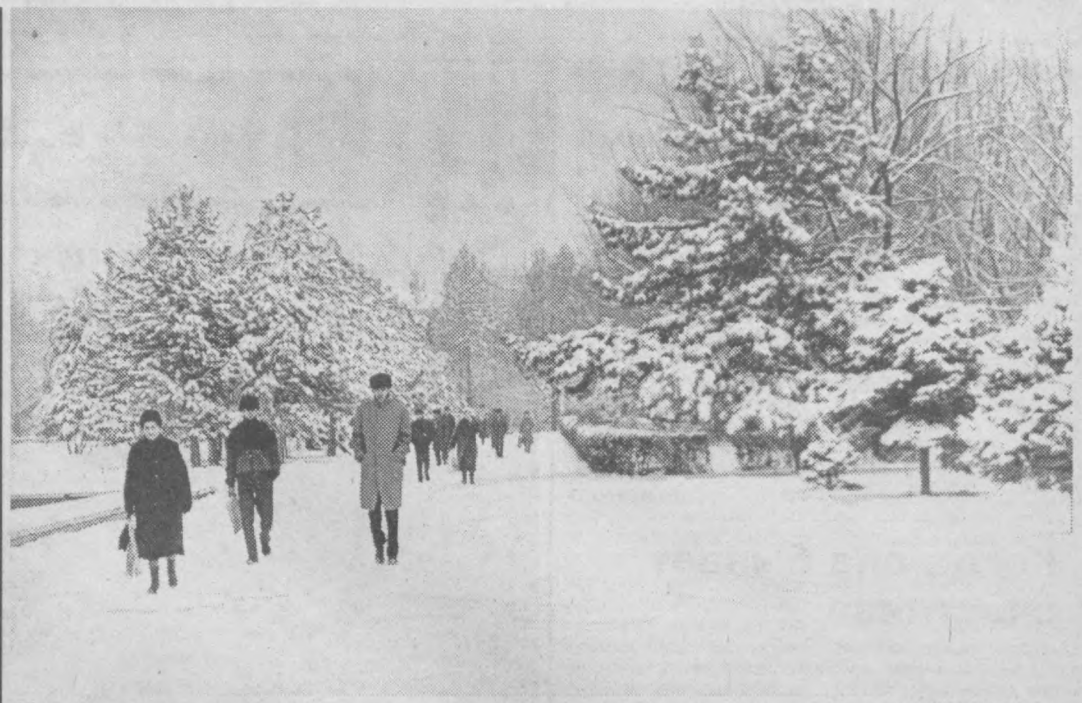

И снова снег... **Фото Р. ШАРИПОВА.**

Звезды над нами

Многозначительное молчание Рыб

С 19 февраля по 20 марта Солнце находится в зодиакальном знаке Рыб — время таяния снегов и начала половодья, слякоти и распутицы, когда земля покрывается водой в преддверии буйного расцвета весенней растительности. Это время напоминает об изначальном водном Хаосе, где зародилась жизнь.

Знак Рыб настраивает на глубину погружения в происходящие процессы и вызывает брожение души, предчувствующей пробуждение природы. Но энергия еще по-зимнему слаба: этот знак располагает к меланхолии и принятию жизни такой, какова она есть. Это время сопричастности и сопереживания вечному круговороту бытия, но также скрытого мятежа души против устоявшегося порядка.

Созвездие Рыб на небе занимает около 900 квадратных градусов. В нем 75 звезд, видимых невооруженным взглядом, ярких светил нет. От главной звезды веером расположены цепочки слабых звезд, охватывающие с юга и востока «квадрат» Пегаса. Звезда альфа носит арабское название Аль-Риша, то есть «веревка». Она находится на карте звездного неба в том месте, где как бы связаны узлом две цепочки звезд, соединяющие северную и южную Рыбы. Аль-Риша – единственная астрономическая достопримечательность созвездия. В телескоп видно, что рядом с этой голубой горячей звездой находится еще одна горячая звезда.

Созвездие Рыб было известно еще на Древнем Востоке. Так, в Сирии оно отождествлялось с богиней плодородия и благополучия Атаргатис. В каждом храме, который воздвигался в честь Атаргатис, был водоем со священной рыбой. Древнегреческий поэт Лукиан посвятил ей одно из своих произведений – поэму «Сирийская богиня». Существовал миф: когда Атаргатис с сыном совершала прогулку у реки, на них напало чудовище. Спасаясь от преследования, они бросились в Евфрат и превратились в рыб.

Повторяется этот сюжет и в более позднем древнегреческом мифе. Богиня красоты Афродита как-то прогуливалась с сыном Эротом по берегу реки. Вдруг на них напал стоглавый Тифон, извергая пламя и сотрясая землю. Рожденная из морской пены, Афродита, спасаясь, бросилась с сыном в реку, и они стали рыбами. Древнегреческие астрономы видели на небе двух воображаемых рыб: северная – Эрот, южная – Афродита. Эрот и Афродита не расставались на земле, на небе они тоже связаны.

В Китае рыба считалась одним из символов богатства. Ярко отразился культ рыбы и в шумерской мифологии. Свидетельство тому – дошедший до наших дней трактат «Дом рыбы», своеобразный монолог божества, посвященный заботам о безопасной жизни рыбы, для которой строился специальный дом.

Астрологи полагают, что люди, появившиеся на свет под знаком Рыб, который Солнце проходит с 19 февраля по 20 марта, находятся под покровительством планеты Нептун, придающей характеру человека тонкую интуицию, ранимость и совестливость. Рыбы – самый проблематичный знак Зодиака, склонный терять самого себя. Слабый энергетически, с восприимчивой психикой, которая сформировалась на исходе тяжелой зимы, он открыт всем влияниям и принимает как светлое, так и темное, что может как поднять его до созерцания тайн жизни, так и опустить на самое ее дно.

Рыбы скрытны и нередко молчаливы, потому что им сложно найти слова для испытываемого ими, хотя на эмоциональном посыле их молчание может смениться не расчлененным на отдельные мысли потоком слов. Превратности судьбы они переносят довольно безразлично, и даже если они обижаются, об этом может никто ничего не узнать. Они вообще могут быть равнодушными к внешнему, общаясь с миром на интуитивном языке ощущений: основная их жизнь, полная бурь, идет в глубине души. Но даже само их молчание способно дать другому много: Рыбы, настроенные в резонанс с жизнью, и пропуская ее сквозь себя, являются благодарными слушателями чужих проблем – даже ничего не советуя в ответ, одним только пониманием позиции другого они во многом решают их, давая человеку возможность расслабиться и настроиться на верное отношение к делу.

Пассивность Рыб позволяет Вселенной проводить через них в мир свою волю всеобщей гармонии и определяет их зодиакальную миссию перераспределителей энергии и сглаживателей негативных явлений жизни, своим включением в ситуацию нейтрализующих зло. Рыбы не боятся внутреннего мира преступника, понимают больного и способны проявить истинное милосердие и заботу о нуждающихся. И если Рыбы поставили себе задачу самоусовершенствования – к чему они, как правило, бывают склонны, стремясь укрепить свой зыбкий внутренний мир, то развивать им следует прежде всего заложенное в них сочувствие и жертвенность.

Рыбы всегда чувствуют нечто, стоящее над ними и звучащее в них, поэтому обычно они верят, даже когда не знают, во что. И даже когда их религиозность не оправдана рационально, их вера способна сдвинуть горы. Рыбы сильнее и способнее, чем они думают, – за счет этой своей невидимой причастности к единству мира, через растворение в его ритмах. Люди, рожденные под знаком Рыб, уходят от ясности и блеска нашего материального мира, чтобы обратить свой путь к туманной Вселенной, как это сделали Коперник и Эйнштейн, создавшие наше современное представление о мире, или Гагарин, через себя открывший нам взгляд на Землю извне ее самой. Рыбы теряют под ногами почву Земли, чтобы открыть человечеству бездонный Космос и мир наших снов.

Для Рыб 1998 год тяжел потому, что много планет скопилось в Водолее, а это самый загадочный знак для Рыб, тут даже их интуиция может подвести. И все же перспективы есть: 5 февраля «Звезда королей», планета Юпитер, вошла в знак Рыб и будет находиться там до 14 февраля 1999 года. А это дает определенный шанс всем Рыбам добиться успеха.

Еще один небесный фактор, на который Рыбам нужно обратить особое внимание в этом году, – это выбор партнеров – как деловых, так и для брака. С марта по ноябрь 1998 года кармическая Белая Луна (Селена) будет проходить по знаку Девы, а для Рыб это знак партнеров. Если при этом вы еще и выберете Деву себе в партнеры – точно не ошибетесь.

Владимир ЕВТЕЕВ.

Главный редактор Э. М. ЭРНАЗАРОВ.

«Вечерний Ташкент»

разместит вашу рекламу, рекламные частные объявления и объявления по частному бизнесу, а также некрологи, поздравления с днем рождения, свадьбой, юбилеем, брачные объявления и т. д.

Прием объявлений ежедневно (кроме субботы и воскресенья) с 9.00 до 17.30.

Телефон для справок: 33-28-95.
Факс: (3712) 33-29-09.

Наш адрес: ул. Матбуотчилар, 32, второй этаж, кабинет 204.

ЧПКФ «АЙРИЧА»
Мирзо-Улугбекского района
ЛИКВИДИРУЕТСЯ.
Претензии принимаются в течение месяца со дня публикации объявления.

АООТ «САРАТОН»

извещает своих акционеров, что 16 марта 1998 г. в 15.00 в клубе завода по адресу: проезд Файзуллы Ходжаева состоится общее собрание акционеров.

ПОВЕСТКА ДНЯ:

– Отчет правления о результатах хозяйственно-финансовой деятельности АООТ «Саратон» за 1997 г.
– Отчет ревизионной комиссии и заключение аудиторской проверки.
– Распределение и утверждение прибыли по итогам хозяйственно-финансовой деятельности за 1998 г., выплата дивидендов.
– Разное.

СПРАВКА
о деятельности АООТ «Саратон» в 1997 г.

№№ пп	Актив	№№ пп	Пассив
1. Остаточная стоимость основных средств	– 1962 т. с.	1. Уставный капитал	– 1804 т. с.
2. Производственные запасы	– 4369 т. с.	2. Резервный капитал	– 884 т. с.
3. Готовая продукция	– 2492 т. с.	3. Нераспределенная прибыль	– 4747 т. с.
4. Денежные средства	– 3832 т. с.	4. Авансы полученные	– 5502 т. с.
5. Дебиторы	– 3273 т. с.	5. Кредиторы	– 2991 т. с.
Всего по активу	– 15928 т. с.	Всего по пассиву	– 15928 т. с.

Правление.
Наблюдательный совет.

ВНЕОЧЕРЕДНОЕ ОБЩЕЕ СОБРАНИЕ АКЦИОНЕРОВ АООТ «ПАРИЗОД»
состоится
18 МАРТА 1998 г. в 14 часов по адресу: г. Ташкент, ул. Носыра, 12, в здании АО «Паризод».

ПОВЕСТКА ДНЯ:

1. Реорганизация АО «Паризод» в форме выделения обществ из состава АО «Паризод».
2. Утверждение порядка и условий выделения обществ (плана мероприятий).
3. Утверждение разделительного баланса.
4. Утверждение изменений в устав АО.

По вопросам организации и проведения внеочередного общего собрания акционеров обращаться по телефону: 56-06-84.

Наблюдательный совет АООТ «Паризод».

«Вечерний Ташкент»

Учредитель - хокимият г. Ташкента

Адрес редакции: 700000, г. Ташкент, 100, ул. Матбуотчилар, 32.

Газета зарегистрирована в Госкомпечати Республики Узбекистан. Регистрационный № 10

Газета выходит по понедельникам, средам, пятницам.

Телефоны: отдел писем — 133-29-70; отдел рекламы и объявлений — 133-28-95; 132-11-39. Факс (371) 133-29-09.

По вопросам доставки обращаться в почтовые отделения по месту жительства или в отдел эксплуатации ГСП "Тошкент почтаси" по телефону 133-74-05

Ответственность за достоверность сведений в рекламе и объявлениях несет рекламодатель.

Типография издательско-полиграфического концерна "Шарк". Адрес предприятия: ул. Буюк Турон, 41.

Способ печати — офсетный. Формат — А-2. Объем — 3 п. л. Индекс — 116.

Заказ Г-0974. Т.10355. Газета набрана и сверстана на компьютере IBM. 123456