O'ZBEKISTON RESPUBLIKASI MILLIY KUTUBXONASI
INV.№

ВАТАНПАРВАР

ЎЗБЕКИСТОН РЕСПУБЛИКАСИ МУДОФАА ВАЗИРЛИГИНИНГ МАРКАЗИЙ МАТБУОТ ОРГАНИ

● 2003 йил, 28 январь, сешанба № 13 (1745). ● Сотувда эркин нархда.
Газета 1992 йилнинг 24 июнидан чиқа бошлаган.

ЦЕНТРАЛЬНЫЙ ПЕЧАТНЫЙ ОРГАН МИНИСТЕРСТВА ОБОРОНЫ РЕСПУБЛИКИ УЗБЕКИСТАН

● Вторник, 28 января, 2003 г. № 13 (1745). ● В розницу — цена свободная.
Газета издается с 24 июня 1992 г.

Президент Испанияга жўнаб кетди

Ўзбекистон Республикаси Президенти Ислом Каримов 27 январь куни давлат ташрифи билан Испания Қироллигига жўнаб кетди.

Шу муносабат билан Тошкент аэропортида давлатимиз раҳбари журналистларга интервью берди.

— Испания жуғрофий жиҳатдан нисбатан бизга узоқ мамлакат бўлса-да, Ўзбекистон учун яқин давлатлардан бири,— деди Президент Ислом Каримов.—Амир Темур саройида Испания элчиси Клавихо фаолият кўрсатган. Ўз навбатида Амир Темур томонидан Испания Қироллигига Муҳаммад ал-Қозий элчи этиб тайинланган.

Ушбу маълумотларнинг ўзи ҳам бундан 600 йил муқаддам икки халқ ўртасида маданий, маърифий, сиёсий ва иқтисодий алоқалар яхши йўлга қўйилганини кўрсатиб турибди.

Тарих манбаларида қайд этилишича, испаниялик машҳур тарихчи Руи Гонсалес де Клавихо анча вақт давомида Амир Темур саройида яшаган. Ўша вақтда нафақат Испания, балки бутун Европа Клавихо асарлари орқали мамлакатимиз, бу заминда яшовчи халқларни танинган. Амир Темур давлатида юритилаётган сиёсат, минтақамиздаги сиёсий жараён, халқимизнинг маданияти ва илм-фанда эришган ютуқларидан бохабар бўлган. Шу нуқтаи назардан қараганда, икки мамлакат халқлари қадимдан бир-бири билан яхши алоқада бўлган, дейишга тўла асос бор.

— Бугунги Испанияга келсак,— дея давом этди давлатимиз раҳбари,— ҳозир ушбу мамлакат аҳолиси 40 миллиондан ошиқроқ. Йиллик ички ялпи маҳсулот ҳажми 600—700 миллиард АҚШ долларига тенг. Ушбу рақам Испаниянинг дунё иқтисодиётидаги мавқеи қай даражада эканини кўрсатади.

Испания сиёсат майдонида ҳам фаол мамлакатлардан. Мисол учун, халқаро ҳамжамият томонидан Афғонистонда тинчлик ўрнатиш, урушдан зада бўлган заминда тикланиш ишларини олиб боришда ҳам Испания фаол иштирок этаётир. Испания ҳукумати минтақамизда тинчлик ва барқарорликни мустаҳкамлаш масаласига ҳам бефарқ қараётгани йўқ.

Ўзбекистон билан Испания ўртасидаги иқтисодий ҳамкорлик ҳақида гапирадиган бўлсак, афсуски, бу борадаги ишлар кўнгилдагидек эмас. Ҳозиргача Ўзбекистонда Испания ишбилармонлари билан ҳамкорликда атиги олтита қўшма корхона ташкил этилган. Савдо-сотиқ ҳақида ҳам шунга монанд фикр билдириш мумкин. Мазкур сафардан кўзлаган асосий мақсадларимиздан бири ҳам алоқаларни янада жонлантириш, Испания сармоясини мамлакатимиз иқтисодиётига имкон қадар кўпроқ жалб қилиш билан боғлиқ масалаларни муҳокама этишдир.

Ҳозирги кунда мамлакатимизда бир қанча молиявий лойиҳалар Испания ажратаётган кредитлар билан амалга оширилмоқда.

Муҳокама этиладиган энг муҳим масалаларнинг яна бири, сайёҳлик соҳасига таллуқли. Маълумки, Испания дунёдаги сайёҳлик ривожланган энг йирик давлатлардан саналади. Мамлакатнинг ушбу соҳадан кўрадиган йиллик даромади 34 миллиард АҚШ долларини ташкил этади. Ўзбекистонда ҳам Самарқанд, Бухоро, Хива, Шаҳрисабз каби сайёҳларни ўзига жалб этадиган шаҳарлар кўп. Ушбу соҳада ҳамкорликни яхшиласак катта самара кўришимиз, шубҳасиз. Бу борада Жаҳон сайёҳлик ташкилоти раҳбарияти билан музокара ўтказиш ниятидамиз. Шунингдек, ташриф давомида таълим ва маданият, молия соҳаларида ҳамкорликни кенгайтириш масалалари ҳам муҳокама этилади. Сенат, ишбилармонлар ҳамда жамоатчилик вакиллари билан учрашувлар режалаштирилган.

Яна бир гап. Испанияга бир йилда кўпи билан бир ёки икки мамлакат раҳбарларининг давлат ташрифи уюштирилар экан. Ўзбекистон делегациясининг бундай юқсак мақомда қабул қилиниши, Испания Қироллигининг мамлакатимиз, халқимиз ва Президентимизга юқсак ҳурмат-эҳтиромидан далолатдир.

Президентимизнинг Испанияга ушбу давлат ташрифи икки мамлакат, икки халқ ўртасидаги ҳамкорликни барча соҳаларда янги босқичга кўтариш учун асос бўлишига шубҳа йўқ.

Саидмурод РАҲИМОВ.
ЎзА мухбири.

Ислом Каримовнинг Испания қироли билан учрашуви

МАДРИД, 27 январь. ЎзА махсус мухбири Озод РАЖАБОВ хабар қилади.

Президент Ислом Каримов раҳбарлигидаги мамлакатимиз делегацияси бугун Мадридга етиб келди. Ўзбекистон ва Испания давлат байроқлари билан безатилган «Эл Пардо» қироллик саройида олий мартабали меҳмонни расмий кутиб олиш маросими бўлиб ўтди. Мамлакатимиз раҳбари шарафига фахрий қоровул саф тортди. Давлат мадҳиялари янгради. Президент Ислом Каримов ва Қирол Хуан Карлос Биринчи фахрий қоровул сафи олдидан ўтди.

Мамлакатимиз раҳбари жойлашган қароргоҳда Испания Ташқи ишлар вазирлиги давлат котиби Р. Мигел томонидан Ўзбекистон делегацияси учун қабул маросими уюштирилди.

Шундан сўнг Ислом Каримов Испания қироллик хонадонининг расмий қароргоҳи бўлмиш «Сарсуэла» саройига ташриф буюрди. Бу ерда Қирол Хуан Карлос Биринчи билан учрашув бўлди. Самимий суҳбат чоғида икки томонлама муносабатлар ҳамда халқаро муаммоларга оид кўплаб масалалар юзасидан фикр алмашилди.

Оқшом саройда олий мартабали меҳмон шарафига Испания Қироли номидан расмий қабул маросими уюштирилди.

Сафар давомида Ислом Каримовнинг Испания ҳукумати Раиси, Сенат ҳамда Депутатлар конгресси доимий қўмиталарининг аъзолари, Мадрид мэри, ишбилармонлар билан учрашувлари режалаштирилган. Ташриф дастурида мамлакатимиз раҳбарининг Жаҳон сайёҳлик ташкилоти Бош котиби Ф. Франжиали билан мулоқоти ҳам кўзда тутилган.

(ЎзА).

АТРОФ-МУҲИТНИ АСРАЙЛИК

Ўзбекистон Ташқи ишлар вазирлиги Қабуллар уйида Европа Иттифоқи ТАСИС Комиссиясининг ЕвропЭйд Дастури томонидан молияланадиган Қўшма Экологик Дастурнинг (ҚЭД) дастлабки лойиҳасига бағишланган матбуот анжумани бўлиб ўтди.

Қайд этилганидек, ҚЭД мамлакатимиз ҳамда Европа Иттифоқидаги ҳамкор давлатлар ташаббусига кўра ТАСИС Дастури доирасида кредит олиш учун халқаро молия институтларига тақдим этилаётган соғлиқни сақлаш соҳасидаги лойиҳаларни ишлаб чиқишга кўмаклашмоқда.

ҚЭД ТАСИС Дастури билан шерик мамлакатларда сув ресурслари лойиҳасини тайёрлаш, ўрмон хўжалиги, энергия ресурслари ва бошқа масалалар бўйича лойиҳалар тайёрлаш юзасидан кенг тадқиқот ишларини амалга оширмоқда. Ўзбекистонда Экологик Дастур доирасида иккита тадқиқот лойиҳаси бажарилмоқда. Уларнинг биринчиси 2002 йил февраль ойида ишга тушган бўлиб, шу йил февралида ниҳоясига етади.

Қўшма Экологик Дастурнинг иккала лойиҳаси ҳам Ўзбекистонда Жаҳон Банкининг қиймати 105 миллион АҚШ долларига тенг бўлган «Дренаж ва ирригация инфратузилмасини қайта қуриш ҳамда ветландларни тиклаш» бўйича йирик лойиҳасини тайёрлашда ёрдам беради. Мазкур лойиҳадан мақсад қишлоқ хўжалиги ишлаб чиқариши самарадорлигини оширишдир ҳамда атроф-муҳитнинг ифлослашишини камайтириш учун Жанубий Қорақалпоғистоннинг Амударё ўнг қирғоғидаги ирригация зонасидаги дренаж тизимини таъминлашдан иборат.

Европа Комиссияси яқинда атроф-муҳитни муҳофаза қилиш бўйича янги Дастурни амалга оширишга киришди. Дастурдан мақсад иқлим ўзгаришларига қарши кураш, табиий бойликлар ҳамда турли-туман биологик манбаларни муҳофаза қилиш, аҳоли саломатлигини яхшилаш, шунингдек, табиий бойликлардан самарали фойдаланиш, чиқитларни йиғиб, қайта ишлашдан иборат.

Матбуот анжуманида сўзга чиққан лойиҳа раҳбари Жорж Макдоннелл ҳамда «Европа Уйи» бошлиғи Питер Реддиш журналистларни қизиқтирган саволларга жавоб берди.

Ҳулкар СОДИҚОВА,
ЎзА мухбири.

● ДАЛА-ЎҚУВ МАШҒУЛОТЛАРИДАН ДАРАКЛАР

Десантчилар шайлиги юксак

Навбатдаги сафарга отланиб, Чирчиқ олий танк қўмондонлик-муҳандислик билим юртига келганимизда, бир гуруҳ курсантлар полигонга кетишганини эшитгандик. Бўлажак офицерларнинг дала шароитларидаги ҳаракатларини бевосита кузатиш ниятимизни билдирганимизда, уларнинг раҳбарияти бизга бажонидил ёрдам беришди.

— Яқинда тўртинчи курсдаги йигитларимиз ҳарбий қисмларга охирги амалиёт учун жўнатилади,— дейди биз билан суҳбатда билим юрти бошлиғи генерал-майор Феруз Усмонов. — Шу боисдан ҳам бўлаётган дала-ўқув машғулотларининг аҳамияти жуда катта.

Навбатчи машинанинг кузовида чайқалиб бораётганимизда ҳаво анча совуқлигини яхши ҳис қилдим —тоғлар яқин бўлганиданми ёки туман кўтарилишиданми, ишқилиб, қор ҳиди сингган шамол юзларимизни беихтиёр пастга қараб ўтиришга мажбур этди.

Ниҳоят, «директриса БМД» деган ёзув бизни манзилга келганимизни кўрсатди. Ўт очиш майдонини бошқариш биносидан чиққан ёш офицер ўзини таништирди:

— Курсантлар взводи командири катта лейтенант Айнабеков.

Ўқув режасига кўра, бўлажак десантчи-офицерлар навбатдаги машғулотда жанговар машина қуролини нормал отиш ҳолатига келтириш билан банд эди. Ўт очиш майдонида турган машиналар атрофида билим юрти қурол-аслаҳа ва ўқ отиш кафедрасининг катта ўқитувчиси майор Олег Федоровни учратганимизда, офицер курсантларга кўрсатмалар бераётганди. Махсус мосламалар ёрдамида йигитлар ҳар бир пулемёт, тўплардаги мўлжалга оладиган приборларни текшириб чиқишди.

Ўша пайтда ўт очиш чизиғининг узоқроқ томонида турган жанговар машиналарнинг бири отишни бошлаб юборди. Бирпас тўхтаб қолган йигитлар хизматдошлари йўллаётган снаряд нишонни бехато урганини мамнуният билан кузатиб қолди.

— Катта сержант Мўминовдан ўрнак олсангиз арзийди,— деган майор О. Федоровнинг сўзлари отилган ўқ овозидан зўрга эшитиларди.

Кейин маълум бўлишича, устоз олқишларига фақатгина катта сержант Баҳодир Мўминов эмас, у билан бирга курсантлар Акром Ашуров ва Қайрат Байимбетовлар ҳам сазовор бўлишган экан. Умуман олганда, бугун взвод шахсий таркиби жанговар қуролни шайлашда юксак маҳоратини кўрсата олди.

— Эртага тунги шароитларда отиш машқини бажарамиз,— дея изоҳлади бугунги машғулотнинг моҳиятини ёнимдаги курсантлардан бири.— Кундузи қуролларимизни яхшилаб текшириб олсак, тунда панд бермаслиги кафолатланади.

Шу сабабли ўзлари учун жуда муҳим иш билан банд бўлган курсантлар ҳаво ҳарорати пасайганини, изғирин шамолни ҳам сезишмасди. Ҳамманинг фикру зикри бўлажак амалиётларга пухта тайёрланишга қаратилганди.

Майор Аблай КАМОЛОВ,
«Ватанпарвар» мухбири.
Александр МРУЧАК
олган суратлар.

БУГУННИНГ ТАЛАБИ

Бугун мамлакатимизда катта ўзгаришлар бўляпти. Бунёдкорлик ишлари авжида. Халқимиз тинч ва осойишта меҳнат билан банд. Мустақиллик ўз мевасини беряпти.

Бугун Ватан ҳимояси йўлида хизмат қилиш, ҳарбий бўлиш ҳар қачонгига қараганда ҳам шарафли ва масъулиятли иш. Юртбошимиз таъкидлаганларидек, ҳарбийлик мардлар иши.

Давр ҳарбийларимиз олдига жуда кўп талабларни қўймоқда. «...халқимизнинг энг ишончли таянчи ва суянчи, фахри ва ифтихори бўлмиш миллий армиямизни барпо этиш давлатимиз ва жамиятимиз, Ватанимизнинг тақдирига бефарқ қарамайдиган ҳар қайси инсоннинг муқаддас бурчига айланиши зарур».

Армия замонавий жанговар техника, ҳарбий ускуналар, қурол-яроғлар билан таъминланмас экан, ҳарбий ҳаракатларда муваффақият қозониши амри маҳол. Бизда бу борада ижобий ишлар амалга ошириляпти.

Армияда ҳам ҳамиша инсон омили биринчи ўринда турган, бундан кейин ҳам шундай бўлиб, қолаверади. Ҳарб илмини пухта эгаллаган, маънавий жиҳатдан камол топган, юксак маҳоратга эга, ҳар қандай машаққатларга бардош берадиган, иродали, эътиқодли шахсий таркибга эга армияни енгиб бўлмайди.

Бизнинг ҳарбийларимиз — ўғлонларимиз томирида буюк Амир Темур, Жалолиддин Мангубердиларнинг қони оқиб турибди. Ўзбек аскари бошқа давлатлар армияларининг аскарларидан маҳорат борасида ҳам, ҳарб илми борасида ҳам қолишмайди.

Бугун ҳаётини шартнома бўйича ҳарбий хизмат билан боғлаётганлар бошқа соҳаларда иши юришмаганлар эмас, аксинча, ҳар қандай соҳада ҳам ўзини кўрсата оладиганлардир.

Офицер — командир дегани, Командир ўз қўл остидагиларга ҳамиша ҳар томонлама ибрат бўлиб юриши керак. Юриш-туриши, кийиниши, муомаласи, билими юксак даражада бўлиши керак. Ўзининг тарбиясида номукаммалликлар бор офицер узоққа бормайди.

«...армиямизда соғлом маънавий муҳитни яратишда таълим-тарбия ишларига алоҳида эътибор бериш, ҳарбий тайёргарлик жараёнини илғор техник ва технологик воситалар, янгича усул-услублар асосида ташкил этиш, ҳарбий хизматнинг интеллектуал мезонлари ва йўналишларини такомиллаштириш йўлида бошлаган ишларимизни изчил давом эттиришимиз керак».

Айни кунларда Қуролли Кучларимиз қисм ва бўлинмаларида қишки мавсум ўқув машғулотлари қизғин давом эттирилмоқда. Шахсий таркиб ўз билим, маҳоратларини ошириш борасида тинмай ўқиб-изланмоқда. Улар жанговар шайлик ҳар вақт, ҳар қачон талаб даражасида бўлиши зарурлигини жуда яхши тушунишади.

Майор Абдураззоқ ОБРЎЕВ,
«Ватанпарвар» мухбири.

● ИХ НАГРАДИЛА РОДИНА

ЭНЕРГЕТИКА НИЯЗАЛИЕВА

Магнетизм личности... Во все времена этот феномен волновал человечество — как, за счет чего одному человеку удается буквально зажечь людей своими идеями и планами, а другому такого не дано. Мудреные слова-названия типа «харизма» и «аура» мало что объясняют: загадка все равно остается...

Полковника Бахтиёра НИЯЗАЛИЕВА с полным правом можно отнести к этой категории загадочных людей. Его дар нашел реальное применение, он — начальник Бронетанкоремонтного завода Министерства обороны. Накануне 11-й годовщины Вооруженных Сил его ратный труд высоко оценен — Указом Президента Республики Узбекистан полковник Б. Ниязалиев награжден орденом «Мехнат шухрати».

ПРОСТЫЕ СЛАГАЕМЫЕ «ЧУДА»

Читатель, возможно, будет несколько удивлен вступлением — ну что тут загадочного в том, что офицера-трудягу наградили орденом? Согласен, в этом нет ничего чудесного. Все даже очень просто — награждаются лучшие. Чудо в другом — в обретении «второго дыхания» предприятием, по новым рыночным механизмам обреченного когда-то на крах. Ведь в августе 1998 года полковник Б. Ниязалиев принял завод с миллионными долгами. Стояли цеха, частью с разукомплектованным оборудованием и расшатанной дисциплиной — человеческий фактор. И буквально через два года предприятие сумело выполнить плановые показатели впервые за последние годы!

Впрочем, в успехе есть вполне реальная, объясняемая основа. Все гениальное просто. Здесь начали с наведения чистоты в «доме». Как вспоминает с улыбкой собеседник, только мусор с территории пришлось вывозить целых три дня.

Наведя жесткой рукой радующую глаз чистоту и установив армейский порядок, начальник взялся за людей. Ну как требовать дисциплину и послушание от работников, месяцами не видевших зарплаты, большей частью слоняющихся без дела ввиду неисправности агрегатов? Да и солдаты выглядели как-то удрученно. Вот с них-то начальник и начал — с создания уюта и комфорта в казармах, бытовках, библиотеке, качественного питания в столовой. И для рабочих и служащих улучшились условия труда. Стало уделяться пристальное внимание мерам безопасности, повелась твердая линия на ликвидацию травматизма. Наконец, третье направление, взятое за приоритет, — это восстановление неисправного оборудования в целях сокращения объема тяжелого ручного труда.

Почувствовав реальную заботу о себе, трудовой коллектив воспрянул духом — авторитет строгого, но справедливого руководителя рос день ото дня. Однако одного этого для коренного поворота было все-таки недостаточно.

ОРИЕНТИР — НА РЕКОНСТРУКЦИЮ

Тут надо учесть, что завод в свое время создавался под ремонт танков и другой бронетехники всего большого военного округа, войска которого находились тогда на территории пяти республик. С развалом бывшего Союза былые экономические связи оборвались, а новые еще не были налажены. В сложившейся непростой ситуации требовались немалая смекалка и организаторский опыт, чтобы в сжатые сроки переориентировать технологические процессы с ремонта танков на колесные бронемашины. И здесь полковнику Б. Ниязалиеву неоценимую помощь оказал замес-

(Окончание на 2-й стр.).

Сайёрамиз садоси • Пульс планеты

Количество безработных во всем мире достигло в 2002 году 180 млн. По прогнозам Международной организации труда (МОТ), уровень безработицы будет продолжать расти. Уже через два года число безработных увеличится на 10% по сравнению с нынешним уровнем. Из-за ухудшающейся экономической ситуации особые трудности с работой испытывают молодежь, впервые ищущая работу и женщины, занятые в экспортирующих секторах экономики, таких, как текстильная промышленность. Также за последние два года, по данным МОТ, выросло число людей с низкими заработками. В 2002 году в мире было зафиксировано около 550 млн. человек, которые зарабатывают менее 1 доллара в день.

В связи с ростом безработицы особо отмечаются следующие регионы, где ее уровень возрос особо резко: это Латинская Америка и страны Карибского бассейна, страны Азии, Ближнего Востока и Африки.

***

Президент Южной Кореи Но Му Хен заявил, что он хочет встретиться с лидером КНДР Ким Чен Иром для решения проблемы, связанной с ядерными разработками Северной Кореи. «Для того, чтобы найти решение проблемы, нужно встретиться лично, без посредников. Я хочу встретиться с лидером КНДР, даже если это испортит мою репутацию»,— сообщил Но Му Хен в интервью СНН.

***

Совет революционного командования Ирака принял чрезвычайный закон на случай войны. Согласно новому закону, вооруженное ограбление или кража, совершенные во время войны, будут караться смертной казнью. Высшая мера наказания предусматривается также и за кражу без оружия, если преступление совершено ранее судимым человеком. За подделку военного билета грозит тюремное заключение сроком от 10 до 15 лет. Новый закон принят с учетом опыта войны 1991 года. В первые послевоенные годы, вплоть до введения программы ООН «Нефть в обмен на продовольствие» в 1997 году, страну захлестнула волна грабежей и бандитизма.

***

Президент Бразилии Луис Игнасио Лула да Силва в воскресенье в ходе выступления на Всемирном экономическом форуме в Давосе призвал развитые мировые державы основать новый международный фонд по борьбе с бедностью в наиболее отсталых странах. «Я предлагаю создать международный фонд по борьбе со страданием, голодом и бедностью в странах третьего мира»,— заявил бразильский лидер. По словам да Силвы, фонд может быть учрежден странами «Большой семерки» при поддержке международных инвесторов. Других предполагаемых основ для создания фонда да Силва не назвал.

***

На северо-западе России без тепла остаются 102 жилых дома, в которых проживают 4003 человека. Об этом сообщили в Северо-Западном региональном центре (СЗРЦ) МЧС России. В частности, отметили в СЗРЦ, в Ленинградской области в аварийном состоянии находятся 29 домов, в которых проживают 2 тыс. 984 человека. Карелии — 17 жилых домов, в которых живут 461 человек и Архангельской области — 56 жилых домов, в которых проживают 658 человек.

***

Специалисты Минобороны России провели в рамках договора СНВ-1 проверку на военно-морской базе атомных подводных лодок-ракетоносцев Бангор (штат Вашингтон). В течение четырех дней они провели инспекцию объекта по обновленным данным по состоянию на 1 января 2003 г. Российские эксперты проверили изменения по стратегическому вооружению на заявленном объекте и правильность выполнения процедуры реализации соглашения. Договором СНВ-1, вступившим в силу в декабре 1994 г., предусмотрено сократить суммарное количество развернутых межконтинентальных баллистических ракет, ракет на подводных лодках и тяжелых бомбардировщиках до уровня не более 1600 единиц и не более 6000 единиц числящихся за ними боезарядов.

***

Грузия согласится продлить мандат миротворческих сил СНГ в зоне абхазского конфликта лишь в случае выполнения определенных условий. Об этом журналистам сообщил член Совета Безопасности страны Тамаз Надарейшвили после завершения заседания Совбеза, которое продолжалось около пяти часов. По его словам, «продление мандата возможно при условии расширения зоны действия миротворцев на всю территорию Гальского района, прекращения налаженного в одностороннем порядке железнодорожного сообщения между Сочи и Сухуми и отказа от массовой выдачи российских паспортов жителям Абхазии».

***

За минувшие выходные на таджикско-афганской границе российские пограничники изъяли у наркокурьеров более 323 кг наркотиков. Как сообщили в пресс-службе погранвойск России в Таджикистане, в ночь на понедельник на участке Пянджского погранотряда были обнаружены 3 нарушителя границы, проникшие из Афганистана в Таджикистан. При попытке задержания наркокурьеры скрылись на сопредельной территории. В ходе осмотра места переправы нарушителей были обнаружены 4 мешка с героином общим весом более 113 кг. Как отметили в пресс-службе, накануне российские пограничники изъяли еще 210 кг наркотиков.

***

Во Владивостоке задержан несовершеннолетний преступник, который устроил побег из милиции. Как сообщили в УВД Приморского края, в минувшие выходные находившийся под стражей в Ленинском РОВД арестованный за организацию заказного убийства собственной матери 15-летний подросток сбежал из милиции. Спустя сутки милиционеры задержали преступника. 17 января в Ленинский РОВД Владивостока пришел 15-летний подросток, который сообщил, что неизвестные убили его мать. Как выяснили оперативники в ходе расследования преступления, убийство матери заказал ее сын, пообещав своим 18-летним друзьям разделить наследство на троих. Тело 30-летней предпринимательницы было обнаружено в квартире с 20 ножевыми ранениями.

***

США намерены в ближайшее время опубликовать собственный отчет об иракском оружии массового уничтожения. Об этом заявил в понедельник в интервью итальянской газете госсекретарь США Колин Пауэлл. По его словам, Соединенные Штаты обладают информацией, основанной на данных разведки, о наличии у Ирака оружия массового уничтожения. Как сказал Пауэлл, на следующей неделе или ранее США обнародуют значительную часть этих материалов.

(По страницам Интернета).

Тайёргарлик калити

— Хўш, оддий аскар Иброҳимхўжаев, аскарнинг мажбуриятлари нимадан иборат экан?

— Аввало юклатилган вазифа ва топшириқларни аниқ, ўз вақтида бажариши, ишониб топширилган жанговар техника ёки қуролни кўз қорачиғидай асраши зарур. Тўғридан-тўғри бошлиқлари, командирларининг исми-шарифи, унвони, лавозимини билиш, ҳарбийча саломлашиш қоидаларига риоя этиш талаб этилади. Кийим-кечакни, ҳарбий мулкни авайлаш, жанговар техника ва қуролни доимо шай ҳолатда тутиш ҳам аскар мажбурияти. Қисм ҳудудидан маълум вақтга бирон ёққа чиқса, командирдан сўраши, қайтгач, келгани хусусида билдирув бериши керак...

Хуллас, Умумҳарбий Низомлар бўйича ўтказилаётган имтиҳоннинг биринчи саволига оддий аскар Акмал Иброҳимхўжаев шу зайлда жавоб берди. Қолаверса, навбатдаги саволларга ҳам аниқ жавоб бериб, Низомлар бўйича билими юксаклигини исботлади. Аслида посбоннинг Низомларни қай даражада билишига қараб ҳам жанговар тайёргарлигига баҳо берса бўлади. Ахир ўзингиз ўйлаб кўринг, Умумҳарбий Низомларни яхши билмайдиган аскар қандай қилиб саф тайёргарликларини қўнгилдагидек адо эта олади. Ёки бўлмаса, қоровуллик хизматини ўташни Низом талабларисиз тасаввур қилиб бўладими. Қолаверса, интизомни мустаҳкамлаш учун аскар Низомда бу борада белгиланган қоидаларни билиши шарт-ку. Умуман, посбоннинг кундалик жанговар ҳаётини Низомларсиз тасаввур этиш қийин. Демак, ҳар соат, ҳар минутда бу талабларга рўбарў келар экан, аввало уларни пухта ўрганмоғи лозим. Командирлари буни яхшилаб тушунтиргани учун ҳам оддий аскар Иброҳимхўжаев ва сафдошлари Умумҳарбий Низомлар тайёргарлигига жиддий эътибор қаратишади.

Юқоридаги лавҳа якуний синов машғулотларидан бир кўриниш эди. Айтиш мумкинки, айнан ўша имтиҳонни Акмал аъло баҳога топширди.

— Взводимиз командири ва кичик командирлари биз аскарларга Низомлардан доимо пухта сабоқ беришади. Капитан Т. Айдарқулов, шартнома бўйича хизмат сержантлари И. Абдураззоқов, Ж. Маҳкамов, шартнома бўйича хизмат кичик сержанти З. Раҳмонбердиевларнинг бу борадаги хизматларини алоҳида таъкидласам арзийди. Жамоамиз синовларда муваффақият қозонишининг асосий сабаби ҳам уларнинг жонкуярлиги. Хизматни энди бошлаганимда тарбиячи офицеримиз «жанговар тайёргарликнинг калити Низомларда», деганида ажаблангандим. Мана, энди бунинг моҳиятини англаб турибман. Оддий аскарлар—Ш. Камолов, Н. Шаропов, Қ. Валиқулов, Ў. Ражабов каби сафдошларим, дўстларим қишки ўқув мавсумининг етакчиларидан. Мақсадимиз мавсумни яхши натижалар билан якунлаб, жанговар шайлигимиз даражасини ошириш,— дейди оддий аскар А. Иброҳимхўжаев.

Қашқадарёлик бу ўғлоннинг шижоати, қатъиятидан ҳам маълумки, у лафзида турадиган йигитлардан.

Капитан Ш. ТОЛМАСОВ.

Добрая традиция

Хорошая традиция сложилась в подразделении, где служит сержант по контракту Олег Мирзаян. Если воин является отличником боевой учебы на протяжении нескольких месяцев подряд, выполняет взятые обязательства, то в расположении взвода вывешивается его фотография.

Такая честь недавно была оказана рядовым Гайрату Мамедову, Ганишеру Иргашеву и Евгению Савенкову. Они, как и другие воины, в зимнем периоде обучения взяли высокие обязательства. И надо отметить, что воины с ними справляются. Добросовестное ведение конспектов, плодотворная работа на практических занятиях, дополнительные занятия в техническом классе и спортгородке помогают этим воинам добиться успехов по всем предметам обучения.

Хочется отметить и то, что, когда надо помочь кому-нибудь из отстающих, разъяснить непонятный вопрос, и Гайрат, и Ганишер, и Евгений обязательно сумеют найти время, чтобы сделать это. Особенно их отзывчивость стала заметна, когда они заступили во внутренний наряд — Мамедов дежурным по роте, а Иргашев и Савенков дневальными. И в силу сложившихся обстоятельств они часто заступали в наряд, пока молодые не освоились. Нагрузка, которая легла на плечи воинов, не отразилась на успеваемости.

Наряду с этим эти воины активно участвуют в общественной жизни подразделения. Причем не только выполняют отдельные поручения, но и помогают организовывать и проводить интересные вечера, встречи, другие мероприятия.

И улыбающиеся лица рядовых Г. Мамедова, Г. Иргашева и Е. Савенкова на цветных фото в комнате общественно-политической информации словно освещают те добрые дела, которых немало на счету передовиков боевой учебы, активистов, настоящих товарищей.

Майор Хайритдин ЗАИНИЛОВ, корр. «Ватанпарвара».

МАҚСАДИ — ОЛДИНГИ САФДА БЎЛИШ

Одимжон болаликда ўз тенгдошларига ўхшаб «қайси касбни танласам экан», дея бош қотириб ўтирмади. Ҳеч иккиланмасдан ҳарбийликни танлади. Ўғилларининг орзусини илк бор эшитганда Абдулҳаким ака билан Замира опа ҳам ажабланганлари йўқ. Фақат бирбирларига қараб қулимсирашди. Ахир Олимжоннинг бир эмас уч тоғаси — Ботиржон, Алижон ва Тоҳиржонлар ҳарбий бўлгандан сўнг ундан бошқа гап ҳам кутиш мумкин эмас эди-да.

Болаликдан ўзини ҳарбийликка ҳар томонлама тайёрлаган, тоғаларининг маслаҳатларига, йўл-йўриқларига амал қилган йигит унча қийналмасдан Чирчиқ олий танк қўмондонлик-муҳандислик билим юрти курсантлари сафидан жой олганда, ота-онаси, ака-укалари роса суюнишган. Айниқса, тоғаларининг хурсандчилигини сўз билан таърифлаб бўлмасди. Ҳар бири «Бизни жиян-да» дея қучоқлаб, елкасига қоқишган ўшанда...

Мана, лейтенант Олимжон Дадабоев 2001 йилдан бери подполковник Азимжон Худойбердиев бошчилигидаги зенитчи-ракетачилар дивизионида батарея командири лавозимида хизмат қилиб келмоқда. Агар ёш офицернинг ўтган икки ярим йил ичида эришган ютуқларини сарҳисоб қиладиган бўлсак, кишини қувонтирмасдан қолмайди. Масалан, у командирлик қилаётган батарея шахсий таркиби 2001 йил кузги синов машғулотларида қисм батареялари орасида учинчи ўринни олишган бўлишса, ўтган йил якунларига кўра фахрли биринчи ўринга сазовор бўлишди. Албатта, бу муваффақиятлар аҳамияти, Қуролли Кучларимизда ҳарбий ислоҳотлар давом этаётган, профессионал — касбий маҳорати юксак жангчиларга талаб кучаяётган бир даврда қўлга киритилганини эътиборга оладиган бўлсак, янада ошиши табиий. Тўғри, ҳарбий жамоанинг умумий натижасига барча баҳоли қудрат ҳисса қўшган. Жумладан, батарея старшинаси шартнома бўйича хизмат кичик сержанти Мингали Каримов, батарея техники шартнома бўйича хизмат кичик сержанти Зокиржон Оқбоев, оддий аскарлар — Бахтиёр Абдуқодиров, Набижон Иброҳимов кабилар номини алоҳида таъкидлаб ўтса арзийди. Бироқ, ҳарбийда кўп нарса командирга, унинг касбий маҳоратига, тайёргарлик даражасига боғлиқ эканлигини асло эсдан чиқармаслик лозим. Лўнда қилиб айтганда, лейтенант Олимжон Дадабоевнинг ўзига ва қўл остидагиларга нисбатан талабчанлиги, қаттиққўллиги, аскарларнинг руҳиятини яхши билиши, улар учун қайғуриши, қийинчиликларни ҳазил билан енгиб ўта олиши шахсий таркибнинг имкониятларини аниқ бир мақсадга йўналтирувчи куч вазифасини ўтади, десак асло хато бўлмайди.

Энг муҳими, Олимжон эришган ютуқлар билан чекланиб қоладиган йигит эмас. У янги-янги марраларни қўлга киритиш учун доим изланишда. Билмаганларини устоз командирлардан сўраб ўрганади. Худди шунинг учун ҳам у бошлиқ батарея илғорлар ичра илғор. Жамоанинг, командирнинг ягона мақсади — доим олдинги сафларда бўлиш.

Майор Азимбек УСМОНОВ, «Ватанпарвар» мухбири.

Мақсад — аълочи бўлиш

Менинг сафдошларим — оддий аскарлар Умид Абдусатторов, Бобомурод Юлдошев ва Азим Тўлаганов ҳайдовчи бўлиб хизмат қилишмоқда. Улар ўз ҳаракатчанлиги ва тиришқоқлиги билан яхши натижаларга эришмоқдалар.

Яқинда бўлиб ўтган далаўқув машғулотларида Абдусатторов, Юлдошев ва Тўлаганов ўз маҳоратларини яна бир бора намойиш этишди. Улар ўз командирлари топширган барча вазифаларни аъло баҳога бажаришди.

Демак, менинг сафдошларим олдига қўйган мақсадларини — қишки ўқув мавсумида аълочи бўлиш сари яна бир қадам ташлашди, десак ҳам тўғри бўлади.

Оддий аскар З. КОМИЛОВ.

Оддий аскар Хуршид Абдулазизов жисмоний тайёргарликларга катта эътибор қаратади. Шу боис ҳам у ҳаёт мактабида роса тобланди, чиниқди. Айнан жанговар тайёргарликларда фаоллиги ҳам унинг жисмоний устуворлигидан. Хатто турникда тортилиш бўйича Хуршид сафдошларига намуна.

Суратда: **оддий аскар Х. Абдулазизов навбатдаги жисмоний тайёргарлик машғулотида.**

Александр МРУЧАК суратга олган.

ЭНЕРГЕТИКА НИЯЗАЛИЕВА

(Окончание. Начало на 1-й стр.).

титель начальника техотдела В. Туркин, Виктор Иванович—полковник запаса—до увольнения в запас—одно время командовал этим предприятием.

Однако решающую роль в успехе дела сыграла заинтересованность в нем руководства Министерства обороны. Глава военного ведомства неоднократно бывал на предприятии — оказывал помощь в решении оргвопросов, требовал принятия конкретного плана по выходу из прорыва. И вот уже Министром обороны утверждается программа развития и реконструкции завода на 2001—2004 годы, которая неукоснительно выполняется. По другому и быть не могло. Ведь над этой программой работали специалисты высокого класса.

По мнению полковника Б. Ниязалиева, работу по претворению в жизнь упомянутой программы можно условно разделить на три основных этапа. Первый — это капитальный ремонт всех производственных цехов, оснащение новым оборудованием. Второй — ремонт остальных зданий и сооружений, ведение ремонта техники и вооружения в объемах нужд Министерства обороны и других силовых структур, модернизация морально устаревшей техники. Третий — выход завода на такие мощности, когда в полной мере будут удовлетворяться запросы Вооруженных Сил. В настоящее время близится к завершению второй этап.

МОДЕРНИЗАЦИЯ — ВЕЛЕНИЕ ВРЕМЕНИ

Не секрет, что в наследство от бывшего Союза Узбекистану, как и многим из окраинных республик, достались далеко не самые современные образцы бронетехники. Например, бронетранспортер БТР-70 давно уже морально устарел и во многих странах снимается с вооружения. Однако для полковника Б. Ниязалиева, как истинно рачительного хозяина, показалось нерациональным отправлять в металлолом эти неплохо сохранившиеся боевые машины. И он крепко задумался над тем, как их можно «довести до ума».

— Главные его недостатки — это слабоватая силовая установка и недостаточно мощное вооружение,— рассказывает Бахтиер Анарметович.— Мы заменили 2 бензиновых двигателя одним мощным дизелем, усилили и вооружение. Это дало «вторую жизнь» нашим БТР-70.

Данное нововведение не только помогло вернуть в строй действующих списанные БТРы, но и дало ощутимую экономию государственных средств.

Однако инженерная мысль нашего героя отнюдь не ограничилась этим — на заводе создан новый образец бронетехники со звучным названием «Чимган». Эта боевая разведывательная патрульная машина, права на которую уже оформлены патентом, с очень большим интересом воспринята в войсках — уже есть заказы и от Министерства обороны, и от Комитета по охране Государственной границы. К слову, услугами завода активно пользуется и МВД — на линейке готовности в день знакомства с «хозяйством» полковника Ниязалиева стояли БТРы, выкрашенные в цвета милицейского камуфляжа.

ОПОРА — НА ЕДИНОМЫШЛЕННИКОВ

Слова о магнетизме личности, сказанные во вступлении, снова приходят на память перед началом рассказа о помощниках руководителя-реформатора. Ведь смог же он зажечь веру в успех не только в сердцах простых работяг или больших начальников «сверху» — но и, в первую очередь, в него поверили те, кому непосредственно довелось взяться и нести эту нелегкую ношу. С большой теплотой начальник отозвался о них — это главный инженер завода подполковник Анвар Азимов, заместитель начальника по материально-техническому обеспечению майор Азимжон Мамадалимов, начальник производства майор Ойбек Аскаров. Большую признательность выражают на заводе КЭУ Министерства обороны, принявшему деятельное участие в выполнении задач по реконструкции завода.

Слаженные действия «команды Ниязалиева» уже дают свои результаты — последние три года завод стабильно справляется с плановыми заданиями по ремонту бронетехники, только за прошлый год получено несколько десятков млн. сумов прибыли.

КОГДА «ТЫЛ» НАДЕЖЕН

Со своей супругой Зохидой-апа уже 30 лет живет душа в душу Бахтиер Анарметович. Вырастили четверых детей, двое из которых стали военными. Офицер—сын Ихтиер, закончивший ЧВТКИУ и имеющий за плечами 21 прыжок с парашютом, дочь Дильдора — младший сержант по контракту, санинструктор... Дети гордятся своим отцом, который имеет и боевые ордена. Что ж, не всегда полковник Б. Ниязалиев командовал производством — начинал в 1973 году после ТВОКУ с мотострелкового взвода. Был и танкистом. Потом — спецназ, позже— учебный десантный полк. На завод пришел с должности начальника бронетанковой службы армейского соединения.

Полковник Б. Ниязалиев частенько задерживается на службе, но дома не ропщут, понимают—их отцу выпала доля поднимать один из ключевых объектов «оборонки» нашей страны. И он сам не ищет лучшей участи, легкой жизни. Бывает, и выходные проводит на заводе — больше часа-другого возле внуков да телевизора не усидит. Очевидно, в этом и заключен магнетизм и обаяние личности его — в фанатичной преданности своему делу, в стремлении отдавать всего себя укреплению оборонной мощи независимого Узбекистана.

Майор Аблай КАМАЛОВ, корр. «Ватанпарвара».

СЛОВО НЕ РАСХОДИТСЯ С ДЕЛОМ

...Боевые машины пехоты застыли на исходном рубеже. В одной из них готовится к выполнению упражнения рядовой Санжар Исмоилов. Считанные минуты понадобились ему, чтобы проверить исправность систем и механизмов, войти в связь с руководителем занятия.

Отработанными до автоматизма движениями воин запустил двигатель, и как только в наушниках шлемофона прозвучала команда «Вперед», машина рванулась с места. При подходе к первому препятствию механик-водитель направил ее так, чтобы колышки, обозначающие проход в «минном поле», слились в один ряд. Этот нехитрый, но давно проверенный на практике прием позволил ему уверенно преодолеть сложный участок.

Умело используя ранее приобретенные знания, опыт, рядовой Исмоилов мастерски провел машину по сложной, скользкой трассе, в очередной раз продемонстрировав высокую полевую выучку, знание боевой техники, правил ее эксплуатации, отличные навыки.

Рядовой Санжар Исмоилов обязался к концу зимнего периода обучения стать отличником боевой учебы. Сегодня он уверенно идет к намеченной цели. Результаты, показанные им в ходе недавнего полевого выхода, свидетельствуют о том, что слова у воина не расходятся с делами.

Майор З. ХАЙРИТДИНОВ.

КУРГАЗМАЛИ МАШҒУЛОТНИ «АЪЛОГА»

Мана, хизматни бошлаб юборганимизга ҳам уч ойдан ошди. Ҳозир мени ва ўртоқларимни — оддий аскарлар Алишер Жаҳонов, Илҳом Маҳмудовларни ҳушёр ва сергак ҳарбий хизматчилар, деб атайдилар. Лекин бу ютуқлар ўз-ўзидан келгани йўқ. Бизга секция командиримиз шартнома бўйича хизмат сержанти Миржалол Неъматов жанговар тайёргарлик «сирларини» биринчи кунданоқ ўргатган. У бўш вақтини аямасдан бизга ҳар доим ҳамроҳ бўлиб келмоқда.

Ундан ташқари ўзимиз ҳам ҳаракат қилмоқдамиз. Шунинг учун яқинда бўлиб ўтган кўргазмали машғулотларда биз барча соқчилик вазифамизни фақат «аъло» баҳога бажардик ва командиримиз олқишига сазовор бўлдик.

Оддий аскар Б. МАЛЛАБОЕВ.

Военно-политические новости

«ЖЕЛАНИЕ БЫТЬ ГЕНСЕКОМ»

Бывший премьер-министр Дании Поуль Нюруп Расмуссен заявил о своем желании занять пост генерального секретаря НАТО после ухода в отставку Джорджа Робертсона. Об этом Расмуссен заявил, выступая по датскому телевидению. Однако, по его словам, он пока не консультировался на эту тему с нынешним премьером Андерсом Фог Расмуссеном.

Накануне Джордж Робертсон объявил о том, что намерен уйти в отставку в декабре 2003 года.

СОВМЕСТНАЯ РАБОТА ПО ПРО

Российская сторона «не отвергает возможности совместной с США работы по созданию системы противоракетной обороны». Об этом Владимир Путин заявил в четверг на встрече с известным российским ученым Роальдом Сагдеевым и его супругой Сьюзан Изенхауэр.

Вместе с тем, президент подчеркнул, что у России есть мнение насчет целесообразности создания такой системы, но с точки зрения совместной работы можно говорить о некоторых аспектах. При этом глава государства отметил, что специалисты находятся в контакте друг с другом.

СРОКИ ОПРЕДЕЛЕНЫ

Российское военное руководство обладает сведениями о предполагаемых сроках и сценарии возможной военной операции США и их союзников против Ирака, заявил высокопоставленный источник в Генштабе России. «По имеющимся данным, операция запланирована на вторую половину февраля. Решение о ее проведении принято, но пока не оглашается», — сказал он.

НА ВОЕННОМ ПАРАДЕ

Индия отметила День республики парадом, демонстрирующим военную мощь государства. Во время военного парада в столице Индии Дели были продемонстрированы ракеты, способные нести ядерные боеголовки. Во время парада были предприняты беспрецедентные меры безопасности. В охране порядка во время празднования 53-й годовщины республики в Дели были задействованы 25 тысяч полицейских.

ИНЦИДЕНТ В АФГАНИСТАНЕ

Двое сотрудников афганских служб безопасности погибли в результате нападения вооруженного отряда на автомобиль, сопровождавший колонну из четырех машин Управления ООН по делам беженцев. Инцидент произошел на востоке Афганистана. Об этом сообщил глава местного Управления верховного комиссара ООН по делам беженцев Филиппо Гранди. По его словам, нападение было предпринято, когда колонна двигалась по территории провинции Нангархар, граничащей с Пакистаном. Никто из сотрудников Управления по делам беженцев не пострадал. Личности нападавших не установлены.

(По страницам Интернета).

Ҳарбий Техника Шарҳи

ТУРКИЯ ҚУРОЛЛИ КУЧЛАРИ: РИВОЖЛАНИШ ИСТИҚБОЛЛАРИ

Сўнгги йиллар мобайнида Туркия қуролли кучлари бош штаби мамлакат армиясини мустаҳкамлаш ва унинг жанговар тайёргарлигини оширишга қаратилган чора-тадбирларнинг катта комплексини амалга оширди.

Қуруқликдаги қўшинлар дивизия тизимидан бригада тизимига ўтказилди (пиёда, мотопиёда ва механизациялаштирилган дивизиялар базасида тоғ-ўрмон ҳудудларида янада самарали ҳаракатланувчи пиёда, механизациялаштирилган ва бронетанк бригадалари ташкил этилди). Қўшилма ва қисмларнинг манёврчанлиги, ўт очиш ва зарба бериш қудрати оширилди (танклар, БТРлар ва пиёдалар жанговар машиналари (БМП), турли мақсадларда қўлланиладиган вертолётлар, ўзиюрар артиллерия ва миномётлар миқдори анча кўпайтирилди). Махсус вазифаларни бажарувчи «командос» мобиль бригадалари сони иккитадан бештага оширилди. Ҳарбий-ҳаво кучлари эса Ф-16 ва Ф-4 (бир қисми модернизациялаштирил г а н) тактик қирувчи самолётлари билан тўлиқ қайта қуроллантирилди. Шунингдек, ҳаво ҳужумидан мудофаа қўшинларининг ҳам имкониятлари оширилди.

Туркия қуролли кучларини ривожлантириш режаларига кўра, бошқарув ва алоқа тизимларини янада такомиллаштириш кўзда тутилган. Яқин йилларда стратегик автоматик алоқа тизими барпо этилиши ва уни дала шароитидаги армияларнинг тактик зоналарида янгидан тузилаётган худди шундай алоқа тизимлари билан мувофиқлаштириш, шунингдек, йўлдош орқали разведка қилиш тизимини йўлга қўйиш якунланади.

Яқин 25—30 йил ичида қўшинлардаги қурол-аслаҳа ва ҳарбий техникаларни модернизациялаштириш, ҳисобдан чиқарилаётган намуналарни замонавий қуроллар билан алмаштириш кўзда тутилган. Ушбу чора-тадбирларни амалга ошириш учун, тахминий ҳисобларга кўра, 150 миллиард АҚШ доллари миқдорида маблағ талаб қилинади. 2010 йилгача қуролли кучларни қайта тузиш ва модернизациялаштиришга 30 миллиард доллар атрофида маблағ сарфлаш режалаштирилмоқда. Бу йўналишдаги асосий ишларни миллий мудофаа саноати корхоналарида амалга ошириш кўзда тутилмоқда.

Туркия қуролли кучлари қурилиши уларни қайта тузиш ва модернизациялаштириш ўн йиллик режасига ва унга киритилаётган ўзгаришларга мувофиқ олиб борилмоқда. Қуролли кучларни ривожлантириш дастурини молиялаштириш асосан миллий ҳарбий бюджет, АҚШ, Германия ва бошқа давлатлар — НАТО бўйича иттифоқчилар, турли миллий ва халқаро жамғармалар ёрдами, шунингдек ҳарбий хизматдан озод қилинган учун фуқаролар томонидан тўланадиган бадал (компенсация)лар орқали амалга оширилмоқда.

Туркия қуролли кучлари шахсий таркибининг умумий сони 621 минг киши, жандарм қўшинлари — 150 минг кишидан иборат.

Қуруқликдаги қўшинлар (490 минг киши) қуролли кучларнинг асосий турларидан бири бўлиб, улар ҳиссасига умумий қўшин сонининг 80%дан ошиқроғи тўғри келади (доимий таркиб 450 минг кишидан иборат). Улар таркибига барча энг муҳим қўшин турлари ва хизматлар киради. Бевосита раҳбарликни қуруқликдаги қўшинлар қўмондони ўз штаби орқали амалга оширади.

Қуруқликдаги қўшинларни ривожлантириш режасига мувофиқ қуйидагилар кўзда тутилмоқда: ўт очиш қудратини, қўшилма ва қисмлар манёврчанлигини янада ошириш; душманни янада ичкаридан разведка қилишни уюштириш ва уни олиб бориш учун имкониятлар яратиш; ҳар қандай об-ҳаво шароитида ва кунниг исталган вақтида мудофаа ва ҳужум операцияларини олиб боришни таъминлаш; қўшиларни тезлик билан бир ҳудуддан бошқа жойга олиб ўтишни ва жангда улардан самарали фойдаланишни таъминловчи аэромобил (вертолёт) қисм ва бўлинмаларини ташкил қилиш.

Қуролли кучларни ривожлантириш режаларида бригадалар, келажакда эса армия авиацияси корпусини ташкил қилиш кўзда тутилган. Шу мақсадда бешта вертолёт ва ўнта ўқув батальонларини қуроллантириш учун танкларга қарши жанг олиб борувчи 145 та, шунингдек 27 та зарбдор ва 27 та разведкачи вертолётлар сотиб олиш режалаштирилган, «Кугар» АС-532 вертолётларини 2001—2007 йиллар мобайнида Туркияда йиғиш, 2005 йилгача 50 та «Блэк Хок» вертолётларини олиб келиш кўзда тутилмоқда. Ҳозирда фойдаланилаётган УН-1Н вертолётлари модернизация қилинади. Шунингдек, «Бэлл» ва «Кинг Кобра» вертолётларини сотиб олиш бўйича музокаралар олиб борилмоқда.

Қуруқликдаги қўшинлар қисм ва бўлинмаларининг танкларга қарши жанг қилиш имкониятларини ошириш мақсадида уларни замонавий танкка қарши ҳимоя комплекслари билан қуроллантириш режалаштирилмоқда. МКЕК, «Эльроксан», «Бариш электрик» ва «Рокетсан» каби турк фирмалари «Эрикс» танкка қарши ракета комплексини ишлаб чиқаришда иштирок этмоқда. Ҳарбий саноат корхоналарида М113 русумли бронетранспортёрларини М113А2 русумига модернизациялаштириш бошланди.

Танклар паркини янгилаш дастури бўйича 1000 та замонавий танклар сотиб олиш, шунингдек 600 та М60А1 ва М60А3 танкларини такомиллаштириш кўзда тутилган. Шу сабабдан миллий корхоналарда лицензия бўйича «Леопард» (Германия), «Абрамс» (АҚШ) ва Т84 (Украина) танкларини ишлаб чиқариш имкониятлари ўрганилмоқда.

Отиш қуролларини янгилаши эса ҳозирда қўлланилаётган 7,62 мм калибрли қуролларни Туркиянинг МКЕК фирмаси немис фирмаси билан ҳамкорликда ишлаб чиқараётган 5,56 ммли қурол билан алмаштириш орқали амалга ошириш режалаштирилган. Шунингдек, шу калибрдаги ўқ-дориларни ишлаб чиқаришда Туркия ҳарбий саноати корхоналари ҳам иштирок этиши борасида келишув имзоланган.

Режада кўзланган давр охирига келиб Туркиянинг қуруқликдаги қўшинларида тинчлик вақти штатлари бўйича 300—350 минг кишидан иборат шахсий таркиб, 4 та армия ва 10 та корпус бошқармалари, 40 дан ортиқ алоҳида бригадалар тузиш ҳамда уларни 4700 дан ошиқ танклар (шу жумладан «Леопард-2», «Абрамс» ва М60А3), 6500 та атрофида БТР ва пиёдалар жанговар машиналари, 160 тагача жанговар вертолётлар ва 4000 дан ошиқ тўплар ва миномётлар, шунингдек бошқа замонавий жанговар техникалар билан қуроллантириш кўзда тутилмоқда.

Ҳарбий-ҳаво кучлари (71 минг киши, тайёрланган резерв 75 минг киши) миллий қуролли кучларнинг энг ёш тури ҳисобланади (1911 йилда ташкил этилган). 1951 йилда Туркия НАТОга аъзо бўлгандан сўнг улар АҚШда ишлаб чиқарилган реактив самолётлар билан таъминлана бошланди, шахсий таркиб эса Америка ҳарбий билим юртларида ёки АҚШлик ўқитувчилар ва инструкторлар раҳбарлигида Туркияда ўқитила бошланди. Ҳарбий-ҳаво кучлари доимий равишда такомиллаштирилиб ва замон талабларига мос ҳолда таъминлаб борилгани сабабли ҳозирги вақтда улар Туркия қуролли кучларининг жанговар тайёргарлиги энг юқори тури ҳисобланади.

Ҳарбий-ҳаво кучларини ривожлантириш дастурида қуйидаги чора-тадбирларни амалга ошириш кўзда тутилган: Г-16 самолётларини такомиллаштириш лойиҳасини бажариш; ҳозирги даврда фойдаланилаётган Г-4 ва Г-5А самолётларини модернизация қилиш бўйича тузилган Туркия—Исроил ва Туркия—АҚШ келишувлари бажарилишини якунлаш ва улардан жанговар фойдаланиш муддатини 2010—2015 йилгача узайтириш, КС-135 ёнилғи билан таъминловчи самолётларини сотиб олишни давом эттириш; ҳарбий-ҳаво кучларининг юқоридан разведка олиб бориш учун учувчисиз учиш аппаратларига бўлган эҳтиёжини тўлиқ қондириш; АҚШнинг «Лорал» фирмаси билан имзоланган битимга биноан замонавий радиоэлектрон кураш воситалари билан таъминлаш дастурини бажариш; замонавий «ҳаво-ер» ва «ҳаво-ҳаво» русумидаги ракеталар, энг янги техника, қурол-аслаҳа ва ўқ-дорилар билан қуроллашни давом эттириш; миллий ҳарбий саноат корхоналарининг истиқболли зарбдор самолётлар ишлаб чиқаришда иштирок этиши ва ҳарбий-ҳаво кучларига шундай самолётлар етказиб бериш; шунингдек Г1А транспорт самолётлари устида ҳамкорликда иш олиб бориш ва кейинчалик 32 та шу русумдаги самолётлар харид қилиш; ҳаракатдаги радиолокацион аниқлаш ва бошқариш тизими учун қўшимча равишда 4 та самолёт сотиб олиш бўйича музокараларни давом эттириш.

Ҳозирги вақтда бошқарув пунктлари ва алоқа узеллари учун мобиль радиолокацион станциялар харид қилиш лойиҳаси амалга оширилиб, улар ягона ҳаво ҳужумидан мудофаа автоматик тизимига киритилади.

Туркиянинг «Аселсан» фирмаси миллий мудофаа вазирлигидан ҳаво ҳужумидан мудофаа бўлинмалари фаоллигини кучайтириш учун 208 та «Стингер» зенит-ракета комплекслари тайёрлашга буюртма олди.

Ҳарбий-транспорт авиацияси имкониятларини хориждан транспорт самолётлари сотиб олиш, шунингдек ҳарбий-ҳаво кучлари жанговар таркибига Испания технологияси бўйича миллий авиация корхоналарида йиғилган СП-235 самолётларини киритиш ҳисобига ошириш режалаштирилмоқда.

Туркия ҳарбий-денгиз кучлари (55 минг киши, тайёрланган резерв 70 минг киши) таркибига тўртта қўмондонлик — ҳарбий-денгиз флоти, Шимолий ва Жанубий ҳарбий-денгиз зоналари ва ўқув қўмондонликлари киради.

Ҳарбий-денгиз кучларини ривожлантириш ва модернизациялаш дастурига биноан 2012 йилга бориб жанговар таркиби 24 та фрегат, 15 та сув ости кемаси, 24 та тральщик, 7 та мина тўсқичлари, 12 та соқчи кемалари, 18 та ракета катерлари, 67 та десант кемалари, 6 тадан радиолокацион ускуналари ва кемаларга қарши ҳимоя самолётлари, 36 та вертолёт билан таъминлаш кўзда тутилмоқда.

Келажакда эса миллий ҳарбий-денгиз кучларини ривожлантириш мақсадида мамлакат ҳарбий-сиёсий раҳбарияти томонидан хориждан 1 та авианосец харид қилиш ва зарбдор гуруҳ ташкил қилиш масаласи ишлаб чиқилмоқда.

«Зарубежное военное обозрение» журнали (сентябрь, 2002 йил) материаллари асосида подполковник В. КАЛОШИН тайёрлаган.

Аждодларга ҳурмат, ёшларга ибрат

Таниқли шарқшунос олим ва ёзувчи Ғулом Каримнинг яқинда нашрдан чиққан «Соҳибқирон ва аллома» («Шарқ» нашриёти, 2002 й.) китобини ўқиб, бу ҳақда дарҳол севимли «Ватанпарвар» газетасига ёзишга киришдик. Уни эл-юрт ҳимоясига масъул ҳарбийлар, айниқса аскар укалар ҳам ўқишини жуда истадик. Нега?

Ҳарбийларда генерал бўлишни орзу қилмаган аскар аскар эмас, деган маълум ва машҳур ибора бор. Бу уларнинг ҳарб илмини эгаллаш йўлида камолотга эришишга нисбат бериб айтилган. Зеро, китобни ўқиб, уларнинг ана шу орзу сари интилиши янада кучайса, қалбларидаги журъат, қонларидаги шиддат тагин ҳам ошса, ажабмас. Чунки бу китобда улуғ саркардалар Темур Малик ва Амир Темур боболаримиз ҳаёти ва фаолиятига доир ёрқин ва жозибали лавҳалар битилган. Улар ўқувчини бефарқ қолдирмайди.

Китобдаги «Турон қоплони» драматик қиссасида халқимизнинг мўғул босқинчиларига қарши кураши акс этган. Воқеалар марказида жасур юрт ўғлони, ёвқур саркарда Темур Малик сиймоси туради. Мўғуллар юриш бошлаганда, Темур Малик Туронзаминнинг бир қисми бўлган Хўжанд шаҳрининг ҳокими эди. У бутун мамлакатни, жумладан ўзи ҳоким бўлган юртни душманлардан ҳимоя қилиш учун қаттиқ курашга бел боғлайди.

У нафақат жисмонан кучли баҳодир, ҳарбий жиҳатдан етук саркарда, шу билан бирга оқил ва тадбиркор, иродали юрт раҳбари ҳам. Душманга қарши бутун халқ бир бўлиб курашиши лозимлигини тўғри англайди ва қўл остидаги барча фуқароларни Ватан ҳимояси учун отлантиради, руҳлантиради. «Халқ ҳеч қачон ўз юртига хиёнат этмайдур,— дейди Темур Малик,— ўз экинзори ва қишлоғини деҳқондан ҳам кўра кўпроқ, ўз маҳалласи ва шаҳрини эса ҳунарманд — косибдан кўра кўпроқ севадиган яна ким бор? Қурол ишлатишни эса биз ўргатурмиз».

Шу тарзда у оқил ҳукмдор сифатида халқ қудратига тўғри баҳо бера олади.

Темур Малик сон жиҳатдан кўп бўлган ёв қаршисида асло эсанкирамайди, бор имкониятдан фойдаланади. «Ёшу қари бир жону тан бўлиб жанг қиламиз. Зафар бизга ёр бўлса, манфур ёвни юртимиз тупроғидан қувиб юборурмиз. Мағлуб бўлсак ҳам, сўнгги томчи қонимиз қолгунча курашиб, ёруғ юз билан шу тупроққа бош қўямиз»,— дейди қатъият билан. Тенгсиз олишувлардан сўнг Сайҳун бўйидаги оролга чекинишганда ҳам руҳан чўкмай, курашни давом эттиради. Ёғочлардан қайиқлар ясаттириб, босқинчиларга қутилмаган қақшатқич зарбалар бериб туришади. Темур Маликнинг бундай шеҳураклиги, мардонаворлиги ёзувчи томонидан ишончли ва таъсирли тарзда тасвирланган. Бу эса асарнинг қизиқиш билан ўқилишини таъминлаган.

Бир сўз билан айтганда, шавкатли саркарда бобомиз ҳақидаги бу асар китобхонларни, айниқса ҳарбий дўстларимизнинг қалбидаги жасорат ҳиссини, ватанпарварлик ва эркпарварлик туйғуларини янада алангалатишга ёрдам беради.

«Соҳибқирон ва аллома» драматик қиссасида эса Амир Темур бобомизнинг сиймоси яратилган. «Турон қоплони» асарида Темур Маликнинг шундай хитоби бор: «Искандар ва Қутайба каби фотиҳлар ҳам бизни абадий бўйсундирмоқни ҳаёл қилган эдилар. Аларнинг бу машъум режалари сароб бўлиб чиқиб, охир оқибат бу юрт яна ўз эгалари қўлига ўтди. ...Турон халқи бир кунмас бир кун бош кўтаради ва Туронзамин узра интиқом ва озодлик туғлари мағрур ҳилпираяжак».

Худди мана шу эзгу ният-истак, Турон халқининг орзу-армони Амир Темур сиймосида ўз рўёбини топди. Улуғ аждодимизнинг буюк қудрати ва даҳоси билан Туронзамин мустамлака юртдан озод ва обод, қудратли мамлакатга айланди, юксак тараққиёт поғонасига кўтарилди.

Истиқлол шарофати билан тарихимизни тўлиқ ўрганиш, уни ҳаққоний ёритишга имкониятлар очилиб, улуғ Амир Темур шахси, ҳаёти ва фаолиятига доир жуда кўп тарихий, илмий ва бадиий асарлар яратилди ва яратилмоқда. Уларда Соҳибқирон бобомизнинг турли қирралари ёритилган.

Ғулом Карим ўз асарларига Амир Темурнинг мағриблик улуғ аллома Ибн Халдун билан учрашуви, суҳбат-мулоқоти воқеасини асос қилиб олган. Зафарли қадами Мағрибга ҳам етиб борган жаҳонгир бобомиз нафақат ҳарб ишининг устаси, балки турли замонавий илмлардан ҳам яхши хабардор заковатли инсон бўлган.

Бу ҳақда тарихий манбаларда маълумотлар бор. Амир Темурга хос ана шундай илму зако, кенгфикрлилик, донишмандлик асарда яхши очиб берилган.

Шу билан бирга, салтанатдаги мураккабликлар, буюк шахснинг буюк армонлари фожиалари ҳам ёрқин, ишонарли ёритилганки, бу улуғ бобомизнинг қиёфасини янада тўлароқ тасаввур этиш имконини берган. Асарнинг ҳаётийлигини, жозибалилигини таъминлаган.

Китобдаги илк қисса «Карвон» эса улуғ туркшунос, қомусий илмлар соҳиби бўлган аждодимиз Маҳмуд Қошғарийнинг ёшлиги-йигитлик йиллари ҳақида. Қисса ҳарбий мавзудан йироқ бўлса-да, ёшларнинг маънавий баркамол бўлиб ўсишларида ижобий қиймат касб этади.

Хулоса шуки, ажойиб ёзувчи Ғ. Каримнинг қўлларда ва дилларда олиб юришга арзигулик ушбу китоби аждодларимизга ҳурмат, ёшларимиз учун эса ибратдир.

Қаҳрамон РАЖАБОВ,
тарих фанлари номзоди,
Дилшод РАЖАБОВ,
филология фанлари номзоди.

„ДЕМОГРАФИЯ ДАРЧАСИ" ҲАМДА ИҚТИСОДИЁТНИНГ РИВОЖИ

Пойтахтимиздаги «Шератон» меҳмонхонасида ЮНФПАнинг (БМТнинг Аҳолишунослик жамғармаси) «2002 йилда жаҳон аҳолишунослиги» ҳисоботининг тақдимотига бағишланган матбуот анжумани бўлиб ўтди. Маросимга журналистлардан ташқари республикамиз вазирлик ва идоралари, жамоат бирлашмалари, шунингдек, юртимизда фаолият кўрсатаётган халқаро ташкилотлар вакиллари таклиф этилди. ЮНФПАнинг вазифаси турли мамлакатлар, биринчи навбатда, ривожланаётган ва бозор иқтисодиётига ўтиш жараёнидаги мамлакатларга аҳолишунослик ва аҳолининг репродуктив саломатлиги борасидаги муаммоларни ҳал этишга кўмаклашиш, шунингдек, бу масалалар хусусида кишиларни кўпроқ хабардор қилишдан иборат. Жамғарма Ўзбекистонда 1993 йилдан бери фаолият кўрсатиб, соғлиқни сақлаш соҳасидаги дастурларни қўллаб-қувватлаб келаётир.

Матбуот анжуманини БМТнинг Ўзбекистондаги доимий вакили Ричард Конрой очди. У йиғилганларни ЮНФПАнинг республикамиздаги янги вакили Несим Тумкай билан таништирди.

ЮНФПАнинг «Аҳоли, қашшоқлик ва имкониятлар» мавзуидаги мазкур ҳисоботи Бирлашган Миллатлар Ташкилотининг Мингйиллик саммитида белгилаб берилган мақсадларга мувофиқ танланган,— деди БМТнинг Аҳолишунослик жамғармаси вакили Несим Тумкай.— Бу — ЮНФПАнинг 25-ҳисоботи. Уларнинг ҳар бири глобал тараққиётнинг энг долзарб масалаларига бағишланган.

Бугунги кунда 3 миллиард киши қашшоқликда кун кечирмоқда. Бу 1960 йилдан буён ўсган аҳоли сонига тенгдир. Статистика маълумотларига қараганда, қашшоқ ва ривожланмаган мамлакатларда туғилиш юксаклиги кузатилмоқда. Тахминларга кўра, бу мамлакатлар аҳолиси 2050 йилга келиб уч баробар кўпайиши мумкин. Ҳисоботда қайд этилганидек, қашшоқлик билан кўп туғилиш ўртасида бевосита боғлиқлик йўқ. Бироқ қашшоқлик муаммоларини ҳал этиш чора-тадбирларини кўришда демографик кўрсаткичлардан кўз юмиб бўлмайди. 1994 йилда ўтказилган Аҳолишунослик ва тараққиёт масалаларига бағишланган халқаро конференцияда ҳозирги босқичда бу муаммо энг кескин бўлиб турғани баён этилган эди. Қашшоқликни бартараф этишда репродуктив саломатликни муҳофаза қилишни кучайтириш, умумтаълимни ривожлантириш ва тендер тенглиги таъминлаш каби омиллар устувор йўналишлар сифатида белгиланди. Иқтисодий тараққиётга салбий таъсир кўрсатиши мумкин бўлган ОИВ/ОИТСга қарши курашга ҳам алоҳида эътибор қаратилмоғи лозим. Африканинг айрим мамлакатларида аҳолининг 30—40 фоизи ОИТС билан касалланган бўлиб, қисман ёки тамомила меҳнат қобилиятини йўқотган.

Жаҳон ҳамжамияти томонидан ривожланаётган мамлакатларнинг устувор соҳаларига сармоя киритилган ҳолларда уларда бой ва камбағаллар тоифаси ўртасидаги фарқни қисқартириш, кам даромад олаётган оилаларнинг турмуш шароитини яхшилашга эришилди. Ижтимоий соҳага сарфланган маблағлар инсон ҳуқуқларини амалга ошириш, аёллар учун шароитни яхшилаш, уларнинг жамиятдаги нуфузини ошириб, ишлаб чиқаришда иштирокини таъминлаш, болаларнинг аҳволини яхшилашга йўналтирилди. Бундай сармоялар, умуман олганда, иқтисодий тараққиётнинг муҳим омилларидан бири бўлган аҳоли ўсиш суръатини пасайтиришга эришишга кўмаклашади.

Мутахассисларнинг фикрига қараганда, у ёки бу мамлакатда бир авлод умри давомида туғилишни камайтириш ўзига хос «демография дарчаси»ни очиб берар экан. Бу даврда меҳнатга қобилиятсиз аҳоли сони камаяди ҳамда сармояни иқтисодиётга киритиш имконияти туғилади. Мисол учун, «демография дарчаси» устунликларидан фойдаланиш туфайли бир қанча Шарқий Осиё мамлакатларида бу кўрсаткичлар уч маротаба ошган. Бу ўринда кўп нарса қатор институтлар — оила, давлат, фуқаролик жамиятларининг қўллаб-қувватлашига ҳам боғлиқлигини қайд этиш лозим.

Матбуот анжуманида бугунги кунда Ўзбекистондаги аҳоли ўсиши 1,2 фоизни ташкил этаётгани қайд этилди. «Демография дарчаси» вазияти кузатилмоқда, у эса халқ ҳаётидаги иқтисодий аҳволни яхшилашни юксалтиришга қаратилган турли ислоҳотларни амалга ошириш учун қўшимча имкониятлар туғдиради. Бу ислоҳотларни ЮНФПА ҳам ўз фаолияти доирасида қўллаб-қувватламоқда. Жамғарманинг Ўзбекистонда 2000—2004 йилларга мўлжалланган дастури амалга оширилмоқда. Бу ёрдам 6,2 миллион АҚШ долларидан иборат бўлади. Бу йил қариб 800 минг долларни сарфлаш кўзда тутилган. Дастур асосан аҳоли саломатлигини муҳофаза қилишга қаратилган. Ўзбекистон раҳбарияти бу борадаги вазиятни яхшилаш борасида катта ишларни амалга оширмоқда. Кейинги йилларда оналар, чақалоқ ва болалар ўлимининг кескин камайиши бу чора-тадбирлар яхши самара бераётганидан далолат. Оналик ва болалик муаммолари билан шуғулланувчи соғлиқни сақлаш идоралари, жамоатчилик ташкилотлари, шу йўналишдаги халқаро тузилмалар ҳамкорлиги ҳам бу борадаги ишлар самарадорлигини янада ошириши, шубҳасиз.

А. ИВАНОВА,
ЎзА мухбири.

Экономика. Наука. Техника

РЕФЕРЕНДУМУ БЫТЬ ИЛИ...

Британское правительство намерено в ближайшее время объявить о том, входит ли в его планы проведение референдума по вопросу перехода страны на единую евровалюту. Об этом сообщило издание «Дайли Телеграф». Ссылаясь на высокопоставленный источник в правительстве, издание сообщает, что государственным служащим было поручено быть готовыми к важному заявлению, которое будет сделано, по меньшей мере, до июня. Точная дата принятия решения о референдуме, по данным источника, зависит от развития ситуации вокруг Ирака, но в теории все может решиться уже в ближайший месяц. Согласно данным социологических исследований, большинство британцев скептически относятся к отказу от национальной валюты.

ЗА РЕКОРДНУЮ СУММУ

Уникальное полотно кисти художника эпохи Возрождения Андреа Мантенья было продано на аукционе «Сотби» за рекордно высокую сумму — более 28 млн. долларов. Эта цифра превысила предыдущий рекорд более чем в два раза. Картина датирована XV веком. На ней изображен эпизод, когда Христос спускается в ад и освобождает души праведников, умерших до его пришествия. Полотно было продано за 28,568 млн. долларов на январском аукционе работ древних художников в Нью-Йорке. Это полотно — последнее из работ Мантеньи, находящееся в частной коллекции. Дирекция аукциона отказалась назвать имя покупателя раритета.

ПЕРВЫЕ УБЫТКИ

Компания «МакДоналдз» объявила о первых в своей истории квартальных убытках после того, как была вынуждена закрыть сотни закусочных по всему миру. В период с октября по декабрь прошлого года крупнейшая в мире сеть предприятий быстрого питания потеряла 344 млн. долларов. В позапрошлом же году ситуация была существенно лучше, и прибыль компании составила 272 млн. долларов. Однако в 2002 году компании пришлось потратиться на сокращение числа рабочих мест, уход с трех рынков в Латинской Америке и оплату закрытия более чем 700 закусочных — в первую очередь в Японии и США. По данным аналитиков, убытки стали следствием стремительно падающего объема продаж, сильнейшей конкуренции и отношения инвесторов, потерявших доверие к американским корпорациям.

СМЕРТЬ ОТ ГОЛОДА

На западе Мозамбика в одной из деревень в окрестностях города Тете от голода умерли девять жителей. Еще около 175 тыс. находятся на грани голодной смерти. Об этом сообщила местная радиокомпания. Власти страны заявили, что голод связан с сильной засухой в регионе. Представители международных гуманитарных организаций и фондов помощи уже отправились в Мозамбик для оказания гуманитарной помощи местному населению.

ВЫСОТА БАШНИ — КИЛОМЕТР

Возможно, в ближайшее время в Австралии будет возведена самая высокая в мире постройка. К 2006 году австралийская энергетическая компания в рамках проекта по расширению использования возобновляемых источников энергии планирует построить установку по преобразованию солнечной энергии в электрическую. Высота конструкции, согласно проекту энергетиков, составит 1000 метров. Планируется, что этот уникальный объект будет возведен в юго-западном штате Новый южный Уэльс. По планам организаторов проекта, энергетическая установка по своей высоте более чем в два раза будет превосходить башни-близнецы в Малайзии. Их высота составляет 452 метра. Менее чем в два раза будет побит рекорд самой высокой на настоящее время постройки на Земле. Общая мощность установки составит примерно 200 мегаватт. Общая стоимость всего проекта составит примерно 563 млн. долларов. Строительство башни планируется начать до конца 2003 года.

(По страницам Интернета).

ЖОНКУЯР АЁЛЛАР

Ҳарбий қисмимизда амалга оширилаётган маданий-маиший ишлар ва ўтказилаётган турли хил тадбирларда қисм хотин-қизлар кенгашининг катта ўрни бор. Кенгашнинг асосий иш фаолияти ҳарбий хизматчиларнинг оиласига қаратилган. Яъни, уларнинг оиласидаги баъзи бир қийинчиликлар ёки шахсий ҳаётларидаги муаммоларнинг ижобий ҳал этилишида самарали иш олиб борилади. Айниқса, янги қурилган оилаларга моддий ва маънавий томондан ёрдам кўрсатиш, оила бекасини ишга, фарзандларини боғчага жойлаштириш, улар билан яқиндан суҳбатлашиб, турмуш ўртоғининг хизмати нақадар масъулиятли эканлиги, бу масъулият уларнинг зиммасига ҳам ўзига хос қийинчиликлар юклаши ҳамда мана шу қийинчиликларга бардошли бўлиб, ҳамма ҳавас қиладиган оилага эга бўлишлари тўғрисида суҳбатлар ўтказилади. Бу борада қисм хотин-қизлар кенгашининг раиси Майрам Болтаеванинг жонкуяр ва тиниб-тинчимас хизматчи эканлигини таъкидлаб ўтиш жоиз. У бошчилигидаги кенгаш аъзолари ҳарбий хизматчиларнинг болалари билан ҳам алоҳида иш олиб бормоқда. Ҳарбий жамоада ўтказиладиган маданий тадбирлар ва байрам кечаларида болалар билан турли хил чиқишлар қилиш, ҳар хил ўйинлар ўтказиш, «Ўзбекистон — Ватаним менинг», мавзуида расм чизиш бўйича танловлар ташкил этиш, шу билан бирга ҳарбийларнинг фарзандлари барча болаларга ўрнак бўлишлари кераклиги тўғрисида суҳбатлар ўтказиш кенгаш доимий амалга ошираётган вазифалардандир.

— Биз нафақат оилалар билан, балки ҳарбий қисмдаги аскарлар билан ҳам суҳбатлашиб турамиз, — дейди кенгаш раиси М. Болтаева.— Уларнинг яшаш шароити, казармалардаги ҳолат, тозаликка риоя этиш бўйича маслаҳатлар берамиз. Ота-оналари ва яқинларига ўз вақтида хат ёзишларини тавсия этиб, почта масаласида ёрдам берамиз. Байрамларда уларнинг руҳини кўтариш, яхши кайфият доимо уларга ҳамроҳ бўлиши учун қўлимиздан келганича ҳаракат қиламиз.

Ҳақиқатан ҳам подполковник Алишер Алимов бошчилик қилаётган ҳарбий жамоа хотин-қизлар кенгашининг иш фаолиятини ўрнак қилиб кўрсатса арзийди.

Подполковник А. БОБОҚУЛОВ,
қисм командирининг тарбиявий ишлар бўйича ўринбосари.

Суратда: (чапдан ўнгга) **кенгаш аъзолари: телеграфчи Зинаида Аминова, ҳарбий дўкон мудираси Надежда Писаренко, қисм хотин-қизлар кенгашининг раиси Майрам Болтаева ҳамда механик-телефончи Светлана Шамсиевалар навбатдаги тадбирга ҳозирлик кўришмоқда.**

Александр МРУЧАК
суратга олган.

РЕФОРМЫ ОБРАЗОВАНИЯ

Национальная программа по подготовке кадров, принятая в нашей стране в целях воспитания здорового и гармонично развитого поколения, сегодня дает свои положительные результаты.

Эти реформы, последовательно осуществляемые по инициативе Президента страны Ислама Каримова, вызывают сегодня все больший интерес во всем мире. Эти позитивные процессы признаются в мире как «узбекская модель» образовательных реформ. Самые авторитетные в мире высшие учебные заведения с многовековой историей, международные организации выражают готовность к сотрудничеству с учебными заведениями, министерствами нашей страны.

Одним из таких престижных вузов является французский университет Париж-Сорбонна. Этот университет был основан в 1253 году Людовиком IX — Робертом де Сорбоннном, он считается одним из самых авторитетных научных центров не только во Франции, но и во всем мире. Среди 25 тысяч его студентов, приехавших сюда учиться из разных государств мира, находятся и наши одаренные соотечественники — обладатели грантов фонда «Умид».

Университет Париж-Сорбонна ведет плодотворное сотрудничество с министерствами, вузами, научными центрами Узбекистана. Еще одна основная причина сотрудничества университета Париж-Сорбонна с нашей страной заключается в том, что в процессе обучения там уделяется особое внимание тщательному изучению научного наследия таких наших великих соотечественников и предков, как Ибн Сино, Аль-Хорезми, Мирзо Улугбек.

В прошлом году между французским университетом и Министерством высшего и среднего специального образования был подписан меморандум о сотрудничестве. В нем предусматривалось участие в ряде международных программ, совместное проведение исследований.

Университет Париж-Сорбонна наладил сотрудничество с Ташкентским государственным экономическим университетом, Ташкентским государственным институтом востоковедения, Самаркандским государственным институтом иностранных языков.

Назокат УСМОНОВА,
корр. УзА.

● У ВОИНОВ - ПОГРАНИЧНИКОВ

ДОВЕРИТЕЛЬНЫЙ РАЗГОВОР

После изучения материалов десятой сессии Олий Мажлиса Республики Узбекистан, просмотра по телевидению интервью Президента И. А. Каримова у военнослужащих каждого подразделения накопилось немало вопросов, особенно по новым законам, направленным на дальнейшие реформы в Вооруженных Силах.

Поэтому выступления в подразделениях заместителя командира части по воспитательной работе майора А. Рахмонова и других опытных офицеров неизменно встречают интерес у военнослужащих. Опытный офицер-воспитатель не только раскрывает перед слушателями суть принятых высшим законодательным органом Узбекистана решений, но и акцентирует их внимание на ту заботу о вооруженных защитниках Родины, которую постоянно осуществляет руководство республики. Это и строительство новых военных городков для вновь образованных частей и подразделений, и существенное улучшение материального и технического обеспечения пограничных войск, и сокращение срока службы солдат.

Офицер отвечает на многочисленные вопросы, касающиеся улучшения условий службы, укрепления воинской дисциплины, организации полноценного досуга в подразделении. Вот так, незаметно, разговор о государственных проблемах и направлениях военной реформы оказывается напрямую связан с повседневными вопросами службы и быта пограничников данного подразделения.

Подобные встречи офицеров-руководителей с военнослужащими отдаленных подразделений стали в этой пограничной части традиционными, необходимость постоянных прямых контактов с солдатами и сержантами, их высокая действенность подтверждены самой жизнью. Немалую роль играют эти встречи и для молодых офицеров. Присутствуя при общении старших начальников с солдатами и сержантами, они учатся, как строить беседу, налаживать откровенный диалог с подчиненными, над чем нужно поработать, чтобы стать ближе к людям.

Шоснбек КАРИМБАЕВ.

ДЕНГИЗКЎЛ ТАҚДИРИ

ҲАҚИДА БАЛИҚЧИЛАР ВА ИРРИГАТОРЛАР ТУРЛИЧА ФИКРДА

Бухоро вилояти жанубий — Олот туманидаги 50 минг гектарлик майдонни эгаллаб ётган табиий сув ҳавзаси — Денгизкўл суви йилдан-йилга камайиб боряпти. Сабаби, яқин йилларгача Навоий вилоятининг Қизилтепа, Бухоро вилоятининг Когон, Бухоро, Жондор, Қоракўл туманларидаги зовур сувлари параллел зах каш орқали кўлга қуйилиб, унинг сатҳини бир маромда ушлаб турарди. Кейинчалик, аниқроғи, 1995 йилдан Бош сув ташланма — Шўрдарё барпо этилгач, зовур сувлари шу ўзандан Амударёга оқизила бошланди.

Сув камайган сайин Денгизкўл сувининг шўрлик даражаси кескин ортиб, балиқлар умуман урчимай қўйди. Кейинги 20 йил мобайнида Денгизкўлдан «Бухоробалиқсаноатсавдо» ҳисадорлик жамияти ҳар йили ўртача 75—100 тонна, айрим йилларда эса 300 тоннагача балиқ овлар эди. Айни кунларда бу иш бутунлай тўхтаган.

Денгизкўлни табиий ҳолатида сақлаб колиш керакми ёки йўқми? Бу ҳақда турлича фикрлар мавжуд.

— Тиббий асосларга кўра ҳар бир инсон мунтазам равишда балиқ истъмол қилиши лозим,— дейди «Бухоробалиқсаноатсавдо» ҳисадорлик жамияти раиси ўринбосари Ҳусан Ғаффоров.— Денгизкўл вилоят аҳолисининг шундай оҳтиёжини қондиришга салмоқли ҳисса қўшиб келаётган эди. 1995 йилгача Денгизкўлга ҳар йили ўртача 320—430 миллион кубометр сув қуйилиб турарди. Кейинчалик Бош сув ташланма барпо этилиб, кўл суви чиқариб юборилиши натижасида унинг майдони 15 минг гектарга торайди. Сув таркибидаги туз миқдори эса балиқ яшаши ва урчиши учун зарур бўлган меъёрдан кескин ошиб кетди.

Мелиораторлар эса бу борада балиқчилардан бошқачароқ фикрда.

— Кейинги йилларда Денгизкўл сув сатҳи кескин кўтарилиши натижасида Олот туманидаги зовурлар суви тескари оқиб, ерларнинг мелиоратив ҳолатига салбий таъсир кўрсата бошлади,— дейди Бухоро вилоят гидрогеология мелиоратив экспедицияси бошлиғи Олим Қодиров.— Бундан ташқари, кўл атрофидаги стратегик аҳамиятга эга нефть-газ саноати иншоотларига зах кўтарилди. Шу боис Бош сув ташланмаси барпо этилди ва Денгизкўлнинг бир қисм суви Амударёга оқизилди. Натижада Олот туманининг суғориладиган ерларида барқарор мелиоратив шароит яратилди, нефть-газ саноати иншоотлари, нефть минораларига зах кўтарилиши бартараф этилди.

Денгизкўл тақдири ҳақида учинчи фикр ҳам бор.

— Балиқчилар ва ирригаторлар баҳсига ҳакамлик қилиш фикридан йироқмиз, —дейди қариб йилдан буён Денгизкўл муаммолари билан шуғулланиб келаётган ихтиолог олим, Бухоро Давлат университети профессори, биология фанлари доктори Маъди Абдуллаев.— 1993 йилда Денгизкўл ЮНЕСКОнинг «Глобал экологик фонди»га киритилган. Шу маънода, ундаги балиқлар, кўл ён-атрофидаги ҳайвонот, қушлар, ўсимликлар дунё мулки бўлиб, у қўриқланиши шарт. Денгизкўлда 20 дан зиёд балиқ тури мавжуд бўлиб, улардан иккитаси — шип ва куракбурун «Қизил китоб»га киритилган. Денгизкўлнинг чор-атрофидаги 30 минг гектар майдондаги тўқайзорларда табиий ҳолда кўпайиб яшаётган қўён, тулки, жайрон, тўнғиз, чиябўри каби ёввойи ҳайвонлар, ёввойи ўрдак, ғоз, тувалоқ, бургут, лочин каби қушлар биз яшаётган, нафас олаётган олам вакилларидир. Бундай жонзодларни келгуси авлод учун авайлаб-асрамоғимиз лозим, деб ҳисоблайман.

Ирригаторларнинг Олот туманидаги ерларнинг мелиоратив ҳолати ёмонлашгани тўғрисидаги фикрига келсак, бир нарса дея олмайман. Бундан 15—20 йил муқаддам Денгизкўл суви ҳозиргидан бир неча баробар кўп эди. Аммо унинг атрофидаги ерлардан, билишимча, яхши ҳосил олинарди.

Кўриниб турибдики, Денгизкўл ҳақида фикрлар турлича. Ким ҳақ, ким ноҳақ — мутасадди ташкилотлар аниқлик киритар. Аммо Мўйноқ атрофида ўндан зиёд сунъий кўл яратиб, экологик вазиятни яхшилаш, балиқчиликни ривожлантириш, аҳолини иш билан таъминлаш мақсадида миллион-миллион сўмлик маблағ сарфланаётган бир пайтда, Денгизкўлни ўз ҳолига ташлаб қўйиш кўпчиликни безовта қилаётгани рост.

Илҳом САФАР,
ЎзА мухбири.

ХАТИРЧИ — НАВРУЗ ТАДОРИКИДА

Хатирчи тумани ҳокимлиги Наврўз байрамини муносиб кутиб олиш учун «Ободончилик ва кўкламзорлаштириш икки ойлиги»ни эълон қилди. Ойлик доирасида тадбирлар дастури ишлаб чиқилди.

Туман хўжаликларида, корхона ва ташкилотларда, ўқув муассасаларида байрамгача беш юз минг тупдан ортиқ мевали ва манзарали дарахт, юз минг туп тут ва иккі юз эллик минг туп терак кўчати ўтказилади. Шунингдек, 10 та фуқаролар йиғини ҳамда 80 дан зиёд маҳаллада ободончилик ишлари амалга оширилади. Байрам арафасида туманда иккита гузар қурилиб фойдаланишга топширилади.

Туман хўжаликларида кўкламги ишларга тайёргарлик ҳам қатъий жадвал асосида амалга оширилмоқда. Мавжуд техника-механизмлар баҳорги мавсумга созлаб қўйилди. Далага март ойигача 50 минг тоннадан зиёд маҳаллий ўғит ташиб чиқарилиб, юз километрдан зиёд ариқ ва зовурлар тозаланади.

Ёркул УМАР,
ЎзА мухбири.

●ШАРҲЛОВЧИ МИНБАРИ

Жимми Картернинг таклифи

Венесуэладаги сиёсий норозиликларнинг ҳамон охири кўринмаяпти. Муаммони тезроқ ҳал этишда халқаро ташкилотлар, қўшни давлатлар ва таниқли сиёсатдонлар ҳам қўлдан келган ёрдамини аямаяпти.

Яқинда АҚШнинг собиқ президенти Жимми Картер Уго Чавес ҳукумати билан мухолифатни музокара ўтказишга даъват этиш мақсадида ушбу мамлакатга келди. Америкалик кекса сиёсатчи бўлажак музокарада воситачилик қилишни режалаштирган.

Ж. Картер журналистларга интервью берар экан, Уго Чавеснинг президентлик ваколатини узайтириш мақсадида референдум ўтказиш, конституцияга ўзгартишлар киритиш ҳамда президентлик ва парламент раисининг раҳбарлик ваколати муддатини қисқартириш таклифини илгари сўраётганини айтди.

РАТА—ТАСС ахборот маҳкамаси хабарига кўра, нсёнчи гуруҳ вакиллари Ж. Картернинг таклифини маъқуллаган. Шунингдек, У. Чавес ҳам конституцияга ўзгартиш киритиш ва муддатидан олдин президент сайлови ўтказишга розилик билдирган. Бироқ, президентнинг таъкидлашича, буни халқ қўллаб-қувватламоғи керак.

Венесуэлада конституцияга ўзгартириш киритиш ва референдум ўтказиш таклифини қонун бўйича, энг аввало, мамлакат парламенти — Миллий ассамблея тасдиқлаши лозим.

Маълумотларга кўра, жума куни Вашингтонда «Венесуэла дўстлари гуруҳи»га аъзо олти давлат ташқи ишлар вазирларининг Венесуэладаги сиёсий инқирозга барҳам бериш масаласига бағишланган учрашуви бўлиб ўтади. Жимми Картернинг таклифи ҳам шу анжуманда муҳокама қилиниши мумкин.

Кузатувчилар мамлакатда кечаётган жараённи турлича баҳоламоқда. Жумладан, Америка давлатлари ташкилоти раҳбари Сесар Гавари президент истеъфоси билан боғлиқ муаммони тезроқ ҳал қилиш кераклигини таъкидлаётир. Венесуэла нефть компанияларининг иши тўхтаб қолгани туфайли кўрилган зарар 4 миллиард АҚШ долларидан ошиб кетган. Икки мингдан ортиқ савдо корхонаси хонавайрон бўлган.

Ҳозирча кузатувчилар, «Венесуэла дўстлари гуруҳи», Жимми Картер ёки бошқа сиёсатчи бўлсин, Венесуэла қонунларига риоя қилиб, ҳар қандай саъй-ҳаракатни мамлакат конституцияси доирасида амалга оширса, инқирозга барҳам берилади, демоқда. Айрим кузатувчилар эса, Америка давлатлари ташкилоти ташаббуси билан Вашингтонда бўлиб ўтадиган учрашувга умид боғлаб турибди.

Фазлиддин АРЗИЕВ,
ЎзА шарҳловчиси.

ЮЗ—ХОТИР ҚИММАТГА ТУШАДИ

ЁХУД ИСТЕЪМОЛЧИ КИМГА АРЗИ ҲОЛ ҚИЛИШНИ БИЛАДИМИ?

Яқингинада бозордан сотиб олган буюми нобоп чиқиб қолганидан, сифатсизлигидан нолиётган кишиларни ҳаммамиз учратганмиз. Бу муаммо ўзимизнинг ҳам бошимизга тушган.

Баъзан билио-билмай, фойдаланиш муддати аллақачон ўтиб кетган, қўлбола усулда тайёрланган озиқ-овқат маҳсулотларини ҳам сотиб оливерамиз. Ишқилиб, арзон бўлса бўлди. Харидор сифатида нималарга эътибор беришимиз лозимлигини, нималарга ҳаққимиз бору, нималар таъқиқланганини қисман биламиз ҳам, бироқ ҳар доим ҳаққимизни талаб қилавермаймиз. Шундай ҳолларда кимга мурожаат қилиш зарурлигини ҳам яхши билмаймиз. Ҳолбуки, эндиликда арзимизни тингловчи, ёрдам қўлини чўзувчи ташкилот — Ўзбекистон истеъмолчилар ҳуқуқларини ҳимоя қилиш жамиятлари федерацияси ва унинг таркибида ҳудудий бирлашмалар ташкил этилди.

Вазирлар Маҳкамасининг «Истеъмолчилар ҳуқуқларини ҳимоя қилишда жамоатчилик иштирокини кенгайтириш чора-тадбирлари тўғрисида» қарорига мувофиқ Тошкент вилояти шаҳар ва туманларида ҳам истеъмолчилар ҳуқуқларини ҳимоя қилиш жамиятлари ва уларнинг таянч гуруҳлари тузилди ва фаолиятини бошлаб юборди. Мазкур янги жамоат ташкилотининг асосий мақсад ва вазифалари нималардан иборат? ЎзА мухбири Тошкент вилоят истеъмолчилар ҳуқуқларини ҳимоя қилиш жамиятлари ҳудудий бирлашмаси раиси Комилбек ШОДИМБЕТОВ билан шу ҳақда суҳбатлашди.

— Комилбек ака, истеъмолчи ким ўзи? Уни нимадан ва кимдан ҳимоя қилиш керак? Аввало, шу саволга ойдинлик киритиб олсак.

— Истеъмолчи бу — сиз, мен, ҳаммамиз. У ёки бу товарни сотиб олар экан, ёки хизмат турларидан фойдаланар экан, демак, ҳаммамиз истеъмолчи ҳисобланамиз.

Истеъмолчи аввалари кўпроқ монополь ташкилотлардан кўп жабр кўраётган эди. Чунки рақобат йўқ жойда монополист товарни ўзи истагандек ишлаб чиқаради ёки хизмат кўрсатиш тартибини бузаверади. Иқтисодиётда хусусий сектор ўлушининг ўсиши натижасида янги бир муаммо пайдо бўлди. Яъни, бундан буён нафси ҳалалак отган тадбиркорлардан ҳам ҳимояланиш керак бўлиб қолди. Сифати паст, истеъмолга яроқсиз маҳсулотлар бозорларимизга қаердан келиб қоляпти? Ана шу ноинсоф тадбиркорнинг мўмай даромад кетидан қувиб, бошқалар манфаати йўлидаги масъулиятини унутиб қўйиши орқасидан эмасми? Улар товарларини истаган жойида, яна сифат сертификатларисиз, касса аппаратларидан ўтказмасдан, ҳисобкитоб чекларисиз сотаверади. Шундай экан, бу борада биз — истеъмолчи жонбозлик кўрсатишимиз, қонуний ҳақ-ҳуқуқларимизни талаб қилишимиз керак. Токи бизга сифатсиз, соғлиқ учун зарарли маҳсулотларини алдаб ўтказишмасин. Бунинг учун истеъмолчи ўз ҳақ-ҳуқуқларини яхши билиши керак, албатта.

— Ўз ҳақ-ҳуқуқини билди ҳам дейлик. Лекин зарурат туғилганида у қаерга мурожаат қилиши лозим. Ҳимоя механизмлари борми?

— Ўтган йилнинг декабрь ойида вилоятнинг барча қишлоқ фуқаролар йиғинларида таянч гуруҳларининг таъсис конференциялари ўтказилди. Бундай конференциялар шаҳар ва туман жамиятларида ҳам бўлиб ўтди. Ниҳоят яқинда вилоятда истеъмолчилар ҳуқуқларини ҳимоя қилиш жамиятлари ҳудудий бирлашмасининг анжумани бўлди. Бошқача айтганда, мазкур гуруҳ ва бўлинмалар ўз ҳудудларида жамоат назоратини амалга ошириш, истеъмолчи ҳуқуқларини тўла ҳимоя қилиш имкониятига эга бўлди.

Истеъмолчи ҳуқуқларини ҳимоя қилиш жамиятлари ва уларнинг таянч гуруҳлари ишни аҳоли ўртасида истеъмол маданиятини шакллантиришдан бошлади. Шу пайтга қадар ҳам муайян ишлар олиб борилганига қарамай, аҳолининг истеъмол маданиятини кўнгилдагидек, деб бўлмайди. Бунга мисоллар етарли. Масалан, ўтган йилда вилоят монополиядан чиқариш ва рақобатни ривожлантириш ҳудудий бошқармаси томонидан қонунга риоя қилиш бўйича ўтказилган 29 та текширишнинг 28 тасида истеъмолчи ҳуқуқи бузилгани аниқланган. Аммо бу ҳолатда бирорта ҳам фуқаро ўз ҳақини талаб қилмаган, ёрдам сўраб ҳеч қаерга мурожаат этмаган. Бу жамоатчилик ўртасида мавжуд қонунни яхши билмаслик, ўз ҳақ-ҳуқуқини талаб қилишда юзхотирчиликка берилганидан далолат эмасми?

Энди қуйидаги ҳолатга эътибор беринг. Истеъмолчилар ҳуқуқлари поймол қилинаётгани юзасидан бор-йўғи 24 та шикоят ва ариза тушган. Уларнинг деярли ҳаммаси ўз ечимини топган. Баъзаси жиноий иш қўзғатиш учун прокуратурага юборилган. 15 тасида масала истеъмолчилар фойдасига ҳал этилган. Натижада айбдор ташкилот ва фирмалардан 9,6 миллион сўм ундириб берилган. Кўриниб турибдики, инсон ўз ҳуқуқларини қанчалик билса ва талаб қилса, ўзига фойда. Эндиликда истеъмолчи ҳақ-ҳуқуқи поймол этилса кимга арз қиламан, деб бош қотириб ўтирмайди. Тўппа-тўғри жамиятга, унинг таянч гуруҳларига мурожаат қилади.

— Мазкур таянч пунктлари қаерда фаолият кўрсатади, уларнинг аъзолари кимлар?

— Таянч пунктлари асосан аҳоли орасида иш олиб бориши керак. Шуни эътиборга олиб, бугунги кунда вилоятимиздаги 846 та маҳалла ва қишлоқ фуқаролар йиғини, 66 та уй-жой эгалари ширкати, 16 та бозор ва ярмаркада таянч гуруҳлари ташкил этилди. Уларнинг вазифаси жуда масъулиятли. Шу боисдан ҳам гуруҳлар раислиги ва аъзолигида шу ҳудудда истеъмолчилар учун жон куйдирадиган, ҳалол, эл орасида ишонч қозонган кишилар сайланди. Таянч гуруҳлари қонун ҳужжатларидан келиб чиққан ҳолда истеъмолчилар дуч келаётган муаммоларни жойида бартараф этишга кўмаклашади. Лозим бўлса, бу масалаларни ваколатли давлат органлари орқали ҳал қилади.

— Истеъмолчи ҳуқуқини бузган ташкилот ёки фирманинг айбини асослаш, сотилган товар ёки кўрсатилган хизматлар юзасидан экспертиза хулосаси лозим бўлган ҳолларда қандай иш тутилади?

— Монополиядан чиқариш ва рақобатни ривожлантириш ҳудудий бошқармаси, Соғлиқни сақлаш бошқармаси, «Ўзстандарт» агентлигининг вилоят бошқармаси ва бошқа ташкилотлар бу борада зарур ёрдам кўрсатишга жалб қилинмоқда. Вазирлар Маҳкамасининг қарорига мувофиқ улар товарлар сифатини сертификатлаш ва экспертизадан ўтказиш ҳамда натижалари тўғрисида ахборот олишда беминнат ёрдам беришади.

Бироқ, барибир, асосий мақсадга истеъмолчилар ҳуқуқини ҳимоя қилишда жамоатчилик назоратини кучайтириш орқалигина эришиш мумкин. Айтайлик, сиз дўкондан бирорта товар сотиб олмоқчисиз. Сотувчи назорат-ўлчов асбобларини, мурожаатингизга мувофиқ товарнинг нархи ва сифатига доир ҳужжатларни тақдим этиши, товарни ишлатиб кўрсатиши, ундан хавфсиз ва тўғри фойдаланишни ўргатиши, зарур бўлса, товарни экспертизага бериши шарт.

Масалан, сиз товарнинг сифатини, бутлигини, вазни ва нархини текшириб кўриш ҳуқуқига эгасиз. Аммо юзхотирчилик қилиб, индамай олиб кетаверасиз. Аслида нафақат товар сотиб олишда, балки иш ва хизматлардан, масалан, электр ва иссиқлик энергияси таъминоти, телефон ёки почта алоқасидан фойдаланишда ҳам ўз ҳақ-ҳуқуқларимизни талаб қилишимиз лозим.

— Шу нуқтан-назардан олиб қараганда, сиз раҳбарлик қила бошлаган истеъмолчилар ҳуқуқларини ҳимоя қилиш жамиятлари вилоят ҳудудий бирлашмаси кўпроқ нималарга эътибор бермоқчи?

— Ишлайман деганга иш кўп. Биз, ҳали айтиб ўтганимдек, энг аввало, аҳолининг ҳуқуқий маданиятини оширишга кўпроқ эътибор қаратмоқчимиз. Шу мақсадда талай режалар тузяпмиз. Истеъмолчилар ҳуқуқларини ҳимоя қилиш тўғрисидаги қонун ҳужжатлари моҳиятини кенг тарғиб қилиш, истеъмол маданиятига доир маърифий ишларни кучайтириш чора-тадбирларини белгилаяпмиз. Шунингдек, ходимларни истеъмолчининг ариза ва шикоятлари асосида унинг бузилган ҳуқуқини тиклаш юзасидан тезкор чора-тадбирлар кўриш, ички бозорда сотилаётган истеъмол товарлари сифати ва хавфсизлиги талабларини бажариш бўйича мониторинг олиб боришга сафарбар этганмиз. Бу борада давлат бошқаруви, фуқароларнинг ўзини ўзи бошқариш органлари, назорат қилувчи бошқа ташкилотлар ҳамда кенг жамоатчилик билан яқин ҳамкорликда иш олиб борилади.

Энг муҳими, истеъмолчилар ҳуқуқ ва манфаатини етарли ҳимоя қилиш учун зарур қонуний асослар мавжуд. Уларни ҳаётга кенг жорий этадиган кучлар ҳам бор. Фуқароларимиз ана шу куч ва имкониятларга суяниб, ўз ҳақ-ҳуқуқларини талаб қилишга ўрганишлари зарур.

Н. ДУШАЕВ,
ЎзА мухбири.

Прививая любовь к Родине

Центр культуры Ибн Сино Шайхантахурского района Ташкента — участник многих мероприятий как в столице, так и за пределами страны. Его коллективы можно увидеть на многих международных фестивалях, конкурсах.

Заслуженный работник культуры Узбекистана Азим Азизов — профессиональный танцовщик. Сегодня это убеленный сединами отец, дедушка. Как директор центра, художественный руководитель народной студии «Умид», основой работы он считает пропаганду и поиск народного песенного, музыкального и танцевального творчества.

Мы встретились с Азимом-ака на одном из конкурсов юных дарований.

— Трудно мне как бывшему исполнителю оценивать выступления, часто мое мнение расходится с мнением коллег. Ведь я практик,— сокрушается он, и тут же добавляет,— но и без практиков трудно. Если сам не умеешь петь, танцевать, музицировать, трудно оценивать работу других, особенно детей. К ним особый подход. Сегодня родители поняли, что без духовного общения с прекрасным, с музыкой, словом, танцами нелегко воспитать настоящего человека. Вот почему я всегда был энтузиастом работы с детьми.

И результаты его творческой деятельности радуют. Диера Махкамова знает теперь вся республика, его брат Ильер тоже стал победителем районного конкурса. Музыкальная районная школа № 23 имени Фаттаха Назарова каждый год радует новыми «звездочками». У них замечательный хор, солист этого хора Амир Щакиров стал лауреатом и вышел на городской смотр, как Диер и Ильер. Детский эстрадно-танцевальный коллектив «Настарин», которому всего год, показывает профессиональное исполнение благодаря руководителю Ангелине Ли.

А. Азизов гордится, что является работником народной культуры, педагогом. Он был организатором ансамбля «Баёт», с которым побывал в более десяти странах. Создал ансамбль «Чаман» при Дворце школьников, которому присудили звание народного коллектива. Созданный при центре детский фольклорно-танцевальный ансамбль «Умид» тоже заслужил звание народного.

— Руководитель нашей страны Президент Ислам Каримов,— говорит Азим-ака,— большое внимание уделяет подрастающему поколению. Многое делается для того, чтобы наши дети были образованными, физически крепкими, развивали свои таланты и способности, духовно обогащались, росли настоящими патриотами. Всем нам небезразлично, какой будет наша завтрашняя смена. Прививая детям любовь к народной песне, музыке, танцу, я тем самым прививаю им и любовь к своей Родине, способствую развитию патриотических чувств. А это очень важно. Ведь в недалеком будущем многие мои воспитанники станут в армейский строй, будут охранять мир и покой своих сограждан. И поэтому стараюсь внести свою лепту в это важное общегосударственное дело — воспитание подрастающего поколения.

Сергей БУДАЕВ,
корр. «Ватанпарвара».

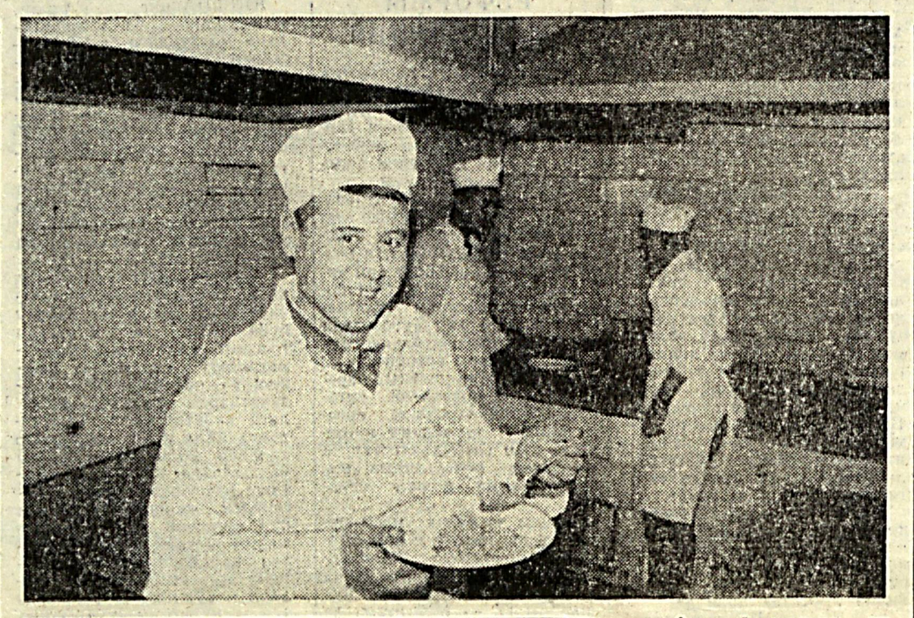

ЁШ ПОЛВОНЛАР БЕЛЛАШУВИ

Қуролли Кучларимиз терма командалари учун малакали резерв тайёрлаш, ёшларни жисмоний томондан чиниқтириш спортнинг барча турларини ривожлантириш ҳам муҳим вазифалардан ҳисобланади.

Яқинда Нукус гарнизони ҳарбий шаҳарчасидаги 16-сонли ўрта мактаб спорт залида ўқувчи ёшлар орасида эркин кураш бўйича мусобақа ўтказилди. Унда олти команда қатнашди (Нукус шаҳри бўйича). Беллашувлар икки кун давом этди. Мусобақа қизиқарли тарзда ўтказилиб, ундаги ҳар бир ютуқ томошабинлар томонидан олқишланиб турилди. Айниқса финал беллашувлари барчанинг эътиборини тортиб, кескин ва муросасиз ўтди. Команда ҳисобида Мудофаа вазирлигига қарашли 16-сонли ўрта мактаб ёш полвонлари биринчи, Нукус шаҳар болалар спорт мактаби иккинчи, шаҳардаги 34-сонли ўрта мактаб ёш полвонлари эса учинчи совринли ўринни эгалладилар.

Шахсий биринчиликда эса 23 килограммгача бўлган вазнда ёш полвон Жаҳонгир Тўхтаев, 30 килограммгача бўлган вазнда Бобур Нуримбетов, 33 килограммгача бўлган вазнда беллашган Мурат Ўрозбоев ва 45 килограммгача бўлган вазнда Ғофур Машариповлар финал беллашувлари голиблари бўлишди.

Ғолиблларга Шимоли-ғарбий ҳарбий округ қўшинлари қўмондонининг Фахрий ёрлиқ ва эсдалик совғалари тантанали равишда топширилди.

Шартнома бўйича хизмат сержанти Аманбай АРЗИЕВ.

Доброта безгранична

С каждым днем служба в рядах Вооруженных Сил становится для узбекистанской молодежи все более престижным делом. Постоянная забота Президента И. А. Каримова и правительства республики, последние решения Олий Мажлиса, всеобщее внимание народа — явное свидетельство того, что призывники искренне стремятся в армию, с гордостью носят военную форму. Ну, а если молодой организм, столкнувшись с немалыми армейскими нагрузками, неожиданно дал сбой, и солдат приболел? Тогда на помощь незамедлительно приходят люди в белых халатах.

Не так давно мне довелось посетить Каршинский военный госпиталь, куда прибывают для лечения военнослужащие Юго-Западного особого военного округа, и убедиться, как профессионально грамотно и в установленные сроки ставит солдат и сержантов в армейский строй, излечивая от простуд и других недугов, военные врачи.

Вместе с начальником одного из отделений госпиталя майором медицинской службы Жонимкулом Жаббаровым и врачем высшей категории подполковником медицинской службы в отставке К. Сафаровым идем осматривать больных.

В палатах, где размещены для лечения солдаты, чисто и уютно, на лицах больных солдат не заметно ни грусти, ни уныния.

Беседую с рядовым Павлом Летелкиным. Он призван на срочную службу из Ташкента. Сообщил, что его возвращения со службы ждут родители, а также любимая девушка Наташа, которые регулярно пишут ему письма. О своем подразделении Павел рассказал, что это отличный воинский коллектив, между всеми солдатами сложились дружеские и товарищеские отношения, что помогает новичкам быстро освоить сложную воинскую специальность.

На соседней койке лежит рядовой Нурлан Туртаев, призванный из Чирчика. Он охотно подтверждает слова Павла, о том, что в подразделениях округа дружно выполняют свой воинский долг молодые граждане Узбекистана разных национальностей.

— Мы не только в части, но и здесь, в госпитале, чувствуем себя как в родной семье, — добавляет Нурлан.

Конечно, в армии огромное значение имеют современное оружие, мощная техника, высокий профессионализм солдат, сержантов и офицеров. Но не меньшее значение играют и такие факторы, как поддержка народа, сплоченность, дружба и взаимовыручка защитников Родины.

Лариса БОРТКОВСКАЯ.

● ФУТБОЛ. «КУБОК ЧЕМПИОНОВ СОДРУЖЕСТВА»

ТОРЖЕСТВО НОВЫХ ТЕНДЕНЦИЙ

Завершившийся в воскресенье одиннадцатый розыгрыш «Кубка чемпионов Содружества» дает полное основание для такого оптимистичного вывода, несмотря на досадное поражение «Пахтакора» в полуфинале.

Говоря о новых тенденциях, мы в первую очередь подразумеваем смену лидеров в стане «законодателей мод» на постсоветском пространстве — России и Украины. И так уже затянувшаяся гегемония «Спартака» и «Динамо» даже породила невеселую для нас шутку среди россиян — мол, претендентов на первенство много, но чемпионом в конце концов станет «Спартак».

Тенденция вторая — оба главных претендента на Кубок наконец-то наказаны за самонадеянность. «Локомотиву» оказалось не по плечу дойти вторым составом до финала, чтобы уже там с игроками «основы» сыграть, как ожидалось, против «Шахтера». Тираспольский «Шериф» сумел зажечь «красный свет» на пути «Локо», обыграв его в полуфинале 1:0. Хочется верить, что этот урок возымеет действие и заставит в будущем более уважительно относиться к соперникам.

Тенденция третья — специалистов наверняка удивил рост качества футбола в Центральной Азии. Украинский чемпион «Шахтер» надолго запомнит поражение, нанесенное ему обновленным «Пахтакором», основу которого составили игроки молодежной сборной. Впрочем, одного ветерана публика знала и раньше, о чем свидетельствует комментарий московского тележурналиста: «Да, время не властно над штрафными ударами в исполнении Миржалола Касымова». Достойно поддержал честь региона и «Регар-ТадАЗ» обыгравший ереванский «Пюник» — 3:1. Впрочем, от «Иртыша» со «СКА-ПВО» их болельщики ждали большего, а вот «Ниса», похоже, всерьез настроилась на игры Лиги чемпионов азиатских стран, прислав вместо себя «Шагадам».

Возвращаясь же к полуфиналу, в котором «Пахтакор» уступил рижскому «Сконто», хочется выделить основные проблемы, помешавшие ташкентцам вырвать победу в этом драматичном поединке. Первая — нехватка в обороне рослых, атлетичных игроков, могущих перенгрывать соперника на «втором этаже». В первом тайме очень много верховых мячей выиграл Ашурматов, но стоило во втором ему «подсесть», как мы получили гол именно после удара головой.

Второе — просчеты в выборе позиции защитниками. Сразу трое оказались не у дел, когда последовала передача на Елисеева, поразившего практически пустые ворота. И, наконец, третья проблема — пробитие пенальти. Три подряд незабитых одиннадцатиметровых, даже в матче такого накала — это очень и очень много. Досадно и то, что третий удар взялся исполнять вратарь Нестеров — счет был 2:1, и если бы пробил форвард и сравнял его, то у Игнатия был бы стимул проявить себя в своем основном амплуа...

Поскольку матч дважды транслировался по телеканалу «Ёшлар», нет нужды его пересказывать. Для тех же наших читателей, кому не удалось посмотреть телерепортаж, вкратце сообщим основные моменты. В начале первого тайма Кошелев со штрафного открыл счет, в начале второго Елисеев сравнял его и в середине тайма вывел «Сконто» вперед, но Крохмаль восстановил равновесие. В серии послематчевых пенальти удачливее были рижане, а из наших забил лишь один Гочкулиев — Ашурматов, Кошелев и Нестеров не сумели поразить ворота. Впрочем, и наш голкипер отразил один удар... Во втором полуфинале все было гораздо проще.

Итак, в финале встречались «Шериф» и «Сконто», где со счетом 2:1 победу праздновал чемпион Молдовы. А «Пахтакор» завершил турнир на четвертой позиции, поскольку по регламенту матч за третье место не проводится — оно автоматически присуждается команде, проигравшей чемпиону.

Что ж, несмотря ни на что, данное соревнование стало для подопечных Виктора Джалилова хорошей пробой сил перед ответственными матчами Лиги чемпионов. Если учесть, что игроки «Пахтакора» составляют костяк как национальной, так и молодежной сборных, то значение сыгранных матчей еще более возрастает — ибо противостояли им команды, также составляющие основу сборных своих стран. И самое отрадное — наш чемпион показал футбол высокого уровня.

Майор Аблай КАМАЛОВ,
корр. «Ватанпарвара».

— Аскар ўз вақтида, сифатли овқатланса, ҳар қандай топшириқни тез ва соз бажаради, — дейди ошхона бошлиғи шартнома бўйича хизмат сержанти Неъмат Ҳасанов. — Мана, бугун ошпазларимиз палов тайёрлашибди. Ўзиям, ошмисан ош бўлибди-да! Таъми зўр.

Шу чоққача аскарлар таом масаласида бирон-бир муаммога дуч келишгани йўқ. Эрталабки нонушта ҳам, тушлик ҳам, кечки овқат ҳам ўз вақтида тайёрланади. Яна қандай денг?! Мазали! Бунда ошхона бошлиғи сержант Неъмат Хасановнинг хизмати таҳсинга лойиқ бўляпти.

Александр МРУЧАК
олган сурат.

СКАНВОРД

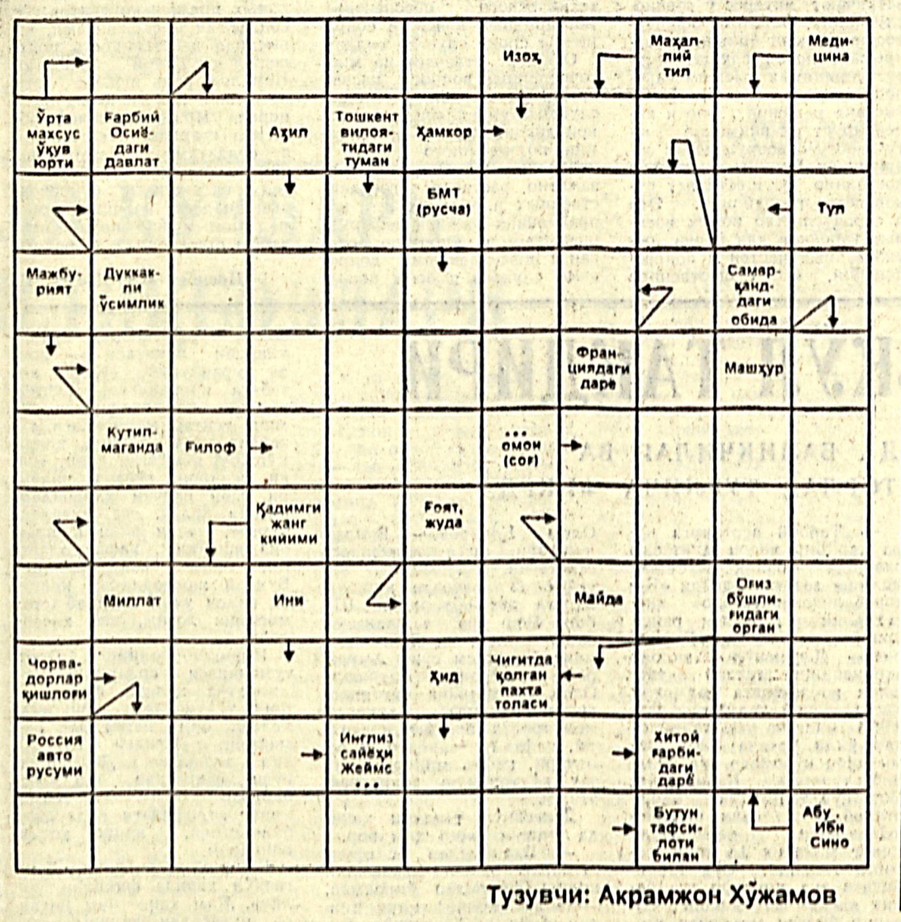

Тузувчи: Акрамжон Хўжамов

Этот пестрый мир

НОВЫЙ СОБАЧИЙ ПАРФЮМ

Домашние любимцы тоже не обделены вниманием модельеров. «Бенеттон», например, шьет комбинезончики и шапочки, «Гуччи» выпускает собачьи солнцезащитные очки (1000 долларов за пару), знаменитый «Гермес» — дорогие ошейники, поводки и башмачки. Теперь к тому же выпущена серия спреев под названием «Ох, май дог!» с ароматом розы, апельсинового дерева, ванили и фрезии... Первая партия уже появилась в магазинах. Конечно, хозяевам мосек и бетховенов придется основательно затянуть пояса, если им захочется преподнести такой недешевый подарочек своим любимцам. Но чего не сделаешь ради их милых мордашек!

БОШИ ТАНАСИДАН ЖУДО БЎЛГАН ЭДИ

Ажали етмаган қирқ йил қирғинда ҳам омон қолади, деганлари рост экан. Бу иборанинг тўғрилигига америкалик 18 ёшли Маркос Парранинг бошига тушган ташвиш яққол мисол бўла олади.

Яқинда АҚШнинг Аризона штатига қарашли Феникс шаҳридаги Бэрроу неврология институти шифокорлари тиббиётда, ҳали учрамаган ноёб жарроҳлик операциясини амалга оширди.

Жарроҳлар автомобиль ҳалокатига учраган ҳайдовчининг узилиб кетган бошини танасига қайта тикди. Маркос Парра шифокорлар тиги остидан соғ-омон чиқиб, ҳозир баскетбол ўйнашни машқ қилмоқда.

Ўтган йили юз берган бўлса-да, унинг тафсилотлари энди ошкор этиляпти. Маркос ўтирган машина катта тезликда қарши томондан маст ҳайдовчи бошқариб келаётган автомобиль билан тўқнашади. Қаттиқ зарбдан Маркоснинг боши олдинга отилиб кетади. Зарба шунчалик қаттиқ бўладики, бўйин териси бошни ушлаб қолишга кучи етмай узилиб кетади. Ўсмирни Яратганнинг ўзи ёрлақаган экан. Маркоснинг артерия қон томирлари қаттиқ зарбага бардош бериб, узилмай қолади. Бош миянинг лат еган бўлса-да, орқа миядан узилиб кетмаган экан.

МУЖ В АРЕНДУ

Всегда готова прийти на помощь одиноким женщинам Джоан Смит, предприимчивая дама из Уэст-Мидлэнда. Она сдает подругам своего мужа Терри в аренду. Эта идея пришла ей в голову после того, как муж потерял работу и начал кормиться случайными заработками. Как-то увидев его работающим на одном из соседних дворов (он устанавливал кондиционер и чинил машину), Джоан поняла, насколько муж профессионален в бытовых вопросах, и решила, что это стоит денег. Она дала объявление в местную газету, предлагая мужа в аренду на час, сутки и неделю. Телефон трезвонил весь день не переставая. Правда, некоторые дамы поняли объявление как предложение каких-то особых услуг. С такими Джоан не разговаривает. Ведь это не входит в обязанности ее обожаемого Терри.

ПОД ОДНОЙ КРЫШЕЙ

На Камчатке двадцатисемилетний мужчина больше года провел в одной квартире с убитыми родителями. Как сообщили в пресс-службе управления внутренних дел Камчатской области, накануне с повинной в милицию пришел житель Петропавловска-Камчатского, 1975 года рождения. По его словам 31 декабря 2001 года во время ссоры с родителями он убил собственных отца и мать, нанеся им множественные ножевые ранения. После этого он завернул тела в полиэтиленовую пленку и оставил лежать в квартире. Выехавшей на место преступления оперативной бригадой в квартире были обнаружены завернутые в пленку тела мужчины и женщины в крайней стадии разложения. Ведется следствие.

(По страницам Интернета).

Коллектив ГП «Узмахсусимпэкс» выражает глубокое соболезнование первому заместителю генерального директора Мусаеву Мухаммаджону Махмудовичу в связи с кончиной его отца

МУСАЕВА
Махмуда Мусаевича.

Бош муҳаррир
полковник
И. Қ. АБДУКАРИМОВ

АДРЕС РЕДАКЦИИ:
г. Ташкент, 700031
ул. Д. Кунаева, 21

Газета выходит по вторникам, четвергам, субботам.

Заместитель главного редактора — 56-17-98; ответственный секретарь — 56-04-60. Отделы воинской службы и воспитательной работы — 56-02-51; по связям с государственными и общественными организациями — 56-02-49; массовой работы и спорта — 56-08-72, культуры и организации досуга — 56-03-48, социологии и рекламы — 56-54-76.

Начальник издательства и типографии — 56-04-90; бухгалтерия — 56-03-82, отделы подписки — 56-03-46; заказов — 56-18-44; дежурный — 56-09-81.

Позиция редакции может не совпадать с точкой зрения авторов публикуемых материалов.

Письма, рукописи, фотографии и рисунки не рецензируются и не возвращаются.

Газета зарегистрирована в Государственном комитете Республики Узбекистан по печати. Рег. № 00050.

Отпечатано в типографии газеты «Ватанпарвар».

Заказ № 030.