Пролетарии всех стран, соединяйтесь!

Вечерний Ташкент

ОРГАН ТАШКЕНТСКОГО ГОРКОМА КОМПАРТИИ УЗБЕКИСТАНА И ТАШГОРСОВЕТА

№ 204 (5495)
7 СЕНТЯБРЯ 1984 г.
ПЯТНИЦА.
Цена 3 коп.
Издается с июля 1966 г.

ПО СТРАНИЦАМ УТРЕННИХ ГАЗЕТ

Почетная обязанность каждого трудового коллектива — сделать все необходимое, чтобы ознаменовать четвертый год пятилетки, год 60-летия Узбекской ССР и Компартии Узбекистана, высокими достижениями в труде, привести в действие все резервы производства. Это подчеркнуто на состоявшемся в Ургенче областном совещании партийного и советского актива, руководителей предприятий, строек, агропромышленного комплекса, рассмотревшем ход выполнения трудящимися Хорезма высоких социалистических обязательств юбилейного года.

С речью на совещании выступил первый секретарь ЦК Компартии Узбекистана И. Б. Усманходжаев.

В Политбюро ЦК КПСС

Политбюро ЦК КПСС рассмотрело на очередном заседании вопрос о внедрении в народное хозяйство автоматических роторных и роторно-конвейерных линий.

Как отмечалось на заседании, широкое внедрение таких автоматических линий, характеризующихся точностью, устойчивостью и непрерывностью технологических процессов, дает возможность резко повысить уровень интенсификации промышленного производства. Обеспечивается значительный рост производительности труда, сокращение производственных площадей, высвобождается большое количество персонала, улучшаются условия труда работающих. Опыт использования роторных и роторно-конвейерных линий подтверждает высокую результативность их применения и необходимость активного внедрения в штамповочном, литейном и метизном производстве, в ряде отраслей машиностроительной, химической и пищевой промышленности.

Учитывая высокую экономическую отдачу и социальный эффект применения этого вида прогрессивной техники, Политбюро поручило Госплану СССР, Государственному комитету СССР по науке и технике, Академии наук СССР и соответствующим министерствам и ведомствам разработать задания по ее внедрению в производство, которое должно осуществляться при самом активном участии научных и производственных коллективов страны. Партийные организации призваны осуществлять за этой работой постоянный контроль.

Учитывая, что в мае 1985 года будет отмечаться тридцатилетие со дня подписания Варшавского Договора, Политбюро ЦК КПСС одобрило мероприятия, которые намечается провести в Советском Союзе в связи с этим крупным политическим событием. При этом было подчеркнуто, что существование Варшавского Договора неотделимо от последовательного упрочения единства и сплоченности социалистических стран, совместного противодействия агрессивной милитаристской политике США и их союзников по НАТО, от обеспечения мира и безопасности в Европе и во всем мире.

На заседании Политбюро ЦК КПСС обсужден также ряд других вопросов дальнейшего развития политического и экономического сотрудничества братских стран социализма, внешней и внутренней политики Коммунистической партии и Советского государства.



Во время вручения наград. Фото В. Круглякова. («Правда»).

ЗА МУЖЕСТВО И ГЕРОИЗМ В ОСВОЕНИИ КОСМОСА

В Кремле вручены высшие награды космонавтам комплекса «Салют-7»—«Союз»

Новой яркой страницей в истории освоения космического пространства явился успешно завершенный в июле этого года полет экипажа с участием женщины-космонавта на орбитальном научно-исследовательском комплексе «Салют-7» — «Союз». Результаты проведенных исследований и экспериментов найдут широкое применение в различных отраслях науки и народного хозяйства нашей страны, открывают широкие перспективы дальнейшего развития космической техники и исследований космического пространства в мирных целях.

5 сентября в Кремле Генеральный секретарь ЦК КПСС, Председатель Президиума Верховного Совета СССР К. У. Черненко вручил высшие награды Советского Союза летчикам-космонавтам СССР В. А. Джанибекову, С. Е. Савицкой и И. П. Волку.

При вручении наград выступил тов. К. У. Черненко.

Выступление К. У. ЧЕРНЕНКО

Дорогие товарищи!

У нас сегодня встреча радостная, торжественная. По доброй традиции мы собрались здесь, в Кремле, чтобы сердечно приветствовать героев космоса Владимира Джанибекова, Светлану Савицкую и Игоря Волка, вернувшихся на родную Землю после блестящей работы в космических далях.

А потрудиться им, как все мы знаем, пришлось не только в обжитом комплексе «Салют-7» — «Союз Т-12». Светлана Савицкая и Владимир Джанибеков провели сложные эксперименты вне корабля, поработали в качестве небесных монтажников. При этом Светлана стала первой в мире женщиной, вышедшей в открытый космос.

Их драгоценный опыт наверняка найдет применение при создании крупных орбитальных станций, которые будут не только лабораториями, но и своего рода космическими производственными цехами.

Триумф славного экипажа «Союза Т-12» по праву разделяют Леонид Кизим, Владимир Соловьев и Олег Атьков — гостеприимные хозяева космического комплекса. Они настолько освоились с условиями длительного полета, что, похоже, выходы в открытый космос стали для них регулярной прогулкой. Уже сейчас можно сказать, что успешное выполнение ими насыщенной и новаторской программы исследований станет еще одной заметной вехой в познании человечеством земных тайн и тайн Вселенной.

Космическая эра пока насчитывает не так уж много лет. Всего 23 года с небольшим отделяют нас от легендарного полета Юрия Алексеевича Гагарина. А как много знаний накоплено, насколько совершеннее стала техника, какое бурное развитие получили самые различные отрасли науки. В успехах космонавтики мы видим сплав смелой мысли ученых, замечательного мастерства инженеров, техников, рабочих и великого мужества космонавтов. Впереди у нас обширные замыслы и планы. Есть они и у других стран. И наше государство, наша партия убеждены: жизненно необходимо позаботиться о том, чтобы космос был мирным и только мирным.

К этому и направлены наши предложения о переговорах с целью недопущения милитаризации космоса. Хотелось бы надеяться, что Соединенные Штаты в конце концов проявят политическую дальновидность и по достоинству оценят конструктивный подход Советского Союза. Великие научные открытия, призванные служить благу людей, нередко использовались во зло людям. Этого нельзя допустить в отношении космических открытий. Космос должен быть не ареной военного соперничества, а ареной мирного сотрудничества государств, независимо от их социального строя.

Договоренность по этой проблеме была бы жизненно важной для всего человечества. Кроме того, она могла бы в какой-то мере привнести в советско-американские отношения столь недостающие им элементы взаимного доверия.

А теперь, наверное, пора приступить к церемонии награждения.

За успешное осуществление космического полета на орбитальном комплексе «Салют-7» — «Союз Т-12» и проявленные при этом мужество и героизм Указом Президиума Верховного Совета СССР командир корабля летчик-космонавт СССР, дважды Герой Советского Союза Владимир Александрович Джанибеков награжден орденом Ленина.

Летчик-космонавт СССР, Герой Советского Союза Светлана Евгеньевна Савицкая награждена орденом Ленина и второй медалью «Золотая Звезда».

Космонавту - исследователю Игорю Петровичу Волку присвоены звание Героя Советского Союза с вручением ордена Ленина и медали «Золотая Звезда», а также звание «Летчик-космонавт СССР».

Сердечно поздравляю вас, дорогие товарищи, с высокими наградами!

От всей души желаю крепкого здоровья, счастья и новых успехов в благородном и самоотверженном труде на благо Родины!

* * *

В своих выступлениях космонавты выразили глубокую благодарность Центральному Комитету КПСС, Президиуму Верховного Совета СССР, Советскому правительству, товарищу К. У. Черненко за оказанное доверие выполнить космический полет и за высокие награды Родины.

— Успешная реализация программы полета,— сказал **В. А. Джанибеков,**— стала возможной благодаря слаженной работе многих коллективов специалистов по созданию надежной космической техники, подготовке экипажей, по обеспечению и управлению полетом. Неоценимую помощь в нашей работе, особенно при операциях, связанных с выходом в открытый космос, оказал нам экипаж «Маяков» Леонид Кизим, Владимир Соловьев, Олег Атьков, которые на космической вахте находятся уже 211 суток. Они просили передать, что намеченную программу выполнят полностью.

Мы и впредь будем прилагать все силы и знания для полного выполнения заданий Коммунистической партии и Советского правительства по дальнейшему освоению космического пространства.

Выступившая **С. Е. Савицкая** подчеркнула, что награды, которыми отмечен ее посильный вклад в дальнейшее изучение и освоение космоса, она относит к огромному и созидательному труду ученых, инженеров и техников, рабочих, всех специалистов, обеспечивших выполнение программы полета.

— Работая в открытом космосе,— продолжала она,— отчетливо видишь величие и красоту Вселенной. И в то же время особенно чувствуешь тепло и свет родной планеты Земля — общего дома всего человечества. Понимаешь, что нет сейчас более важной и достойной человека цели, как сохранить мир и жизнь на нашей планете, сохранить нашу цивилизацию. Мы, советские космонавты, горячо поддерживаем мудрую политику нашего государства, направленную на недопущение ядерных войн, предотвращение милитаризации космического пространства.

Программа работы нашего экипажа является убедительным наглядным примером использования космического пространства в мирных целях на благо человека.

В своем выступлении **И. П. Волк** сказал:

— Я полностью присоединяюсь к тем словам, которые сказали мои товарищи по совместной работе. Все, что мы имеем, чем обладаем, в том числе и возможностью трудиться, предоставлено Родиной, Коммунистической партией и обеспечено всем нашим народом. Большое спасибо им за это и низкий поклон.

Впереди очень много работы. Разрешите заверить Вас лично, Коммунистическую партию и правительство, что любое задание, которое будет поручено, мы выполним с максимальной отдачей сил, опыта и знаний.

Выступления были выслушаны с вниманием и встречены аплодисментами.

В память о полете космонавты вручили тов. К. У. Черненко свидетельство о полете на борту научно-исследовательского комплекса «Салют-7» — «Союз Т-11» — «Союз Т-12», подписанное всеми членами космического экипажа.

При вручении наград присутствовали заместитель Председателя Совета Министров СССР Л. В. Смирнов, заведующий Отделом ЦК КПСС И. Ф. Дмитриев, секретарь Президиума Верховного Совета СССР Т. Н. Ментешашвили, помощник Генерального секретаря ЦК КПСС В. В. Прибытков, начальник Центра подготовки космонавтов имени Ю. А. Гагарина генерал-лейтенант авиации Г. Т. Береговой, другие официальные лица.

(ТАСС).

СОВЕТСКО-БОЛГАРСКАЯ ДРУЖБА НЕРУШИМА

Тесная, крепнущая год от года братская дружба связывает советский и болгарский народы. Побратимами стали многие города и области Узбекистана и народной Болгарии. В их числе — Ташкентская область и Хасковский округ НРБ.

Хорошей традицией стало соревнование родственных трудовых коллективов двух братских стран. Много раз делегации трудящихся столичной области выезжали в Хасковский округ, с радостью принимали мы у себя дорогих болгарских гостей.

В эти дни, когда братский болгарский народ готовится торжественно отметить 40-летие социалистической революции, в Узбекистане, как и по всей стране, проходит месячник советско-болгарской дружбы. Лекции, беседы о братской стране, фотовыставки, рассказывающие о сегодняшнем счастливом дне болгарского народа, проходят во многих трудовых коллективах столичной области.

Вчера в республиканском Доме кино состоялось торжественное собрание, посвященное 40-й годовщине социалистической революции в Болгарии.

Вступительным словом собрание открыла секретарь Ташкентского горкома партии А. В. Гончарова. Заместитель министра культуры УзССР, заместитель председателя правления Узбекского отделения Общества советско-болгарской дружбы У. Р. Умарбеков отметил в своем докладе, что братская дружба наших народов нерушима и вечна. В одном строю идут наши народы к великой цели.

Об общей борьбе с фашизмом во время войны, тесных связях своих коллективов с тружениками Болгарии рассказали собравшимся участник освобождения Болгарии полковник в отставке Н. Г. Березняк, ткачиха Ташкентского текстильного комбината Герой Социалистического Труда Л. П. Казанцева, директор совхоза имени Свердлова Калининского района К. Мирпулатов, руководитель бригады коммунистического труда завода «Узбекхиммаш» С. В. Киося.

ДЕКАДА БОЛГАРСКОЙ КНИГИ

СЕГОДНЯ

в Ташкенте открылась декада болгарской книги, посвященная национальному празднику болгарского народа — Дню свободы.

Книжно-иллюстративные выставки «Болгария сегодня», «По городам Болгарии», «Издатели Болгарии— детям», «Болгария — страна туризма», «Народно-прикладное искусство Болгарии» познакомили книголюбов с книгами об общественных и государственных деятелях, ученых и литераторах, с изданиями альбомного типа о городах и историко-архитектурных памятниках, которыми так богата эта страна.

О всесторонних связях советских и болгарских издателей, о выпуске в СССР произведений авторов народной Болгарии, о вековых узах братства и дружбы, связывающих болгарский и русский народы, говорилось на торжественном открытии праздника братской страны.

В декаде приняли участие специалисты болгарской фирмы «Книга и периодика».

Р. ИГНАТОВА.

• Двухмиллионный житель Ташкента

СААДАТ — ШЕСТЬ МЕСЯЦЕВ

СЕГОДНЯ

двухмиллионной жительнице нашего города Саодат Дадахановой исполнилось полгода. Как поживает наша малышка, какие изменения произошли в ее ребячьем счастье, рассказывает мама — Дильбар Дадаханова.

— Саодат радует все семейство — растет крепкой и здоровой. Как и дети ее возраста, любит гулять, иногда... капризничать. Но мы уже взрослеем — сидим самостоятельно, и мир для нас становится гораздо интереснее. Саодат любит «следить» и играть с сестренкой Гузаль, которая ее обожает.

А вечером, когда приходит с работы муж Ильхамджан, первую улыбку дочка дарит ему.

Дети в доме— большая радость. Нам, советским людям, дорого счастье наших малышей, для которых государство делает все.

Наш край славится многодетными семьями, в которых растет по 8—10 детей. И воспитывать их помогает Родина: ведь только у нас дети — единственно привилегированный класс социалистического общества.

Подрастет Саодат, и ее тоже ждут детский садик и школа, пионерские лагеря— все то лучшее, что даст к ей Страна Советов.

ПОСВЯЩАЕТСЯ ЮБИЛЕЮ

Фундаментальный научный труд «Рабочий класс Узбекистана в условиях научно-технической революции» завершил коллектив Института истории АН УзССР. Группа авторов—старшие научные сотрудники Л. Г. Тетеньева, К. А. Акилов, Л. А. Аббасова и другие—под руководством члена-корреспондента АН УзССР, доктора исторических наук М. А. Ахуновой посвятила эту работу 60-летию образования Узбекской ССР и Компартии Узбекистана.

Книга охватывает десятилетний период (1960—1970 гг.) и раскрывает на материалах Узбекистана рост материально-технической базы рабочего класса, ведущую роль его в научно-технической революции на основе последних достижений науки и техники.

И еще одну свою работу посвятили славному юбилею сотрудники института. Это «История культуры Узбекистана» с древнейших времен до середины XIX века в трех томах. Работа над первым томом также завершена.

ЭХО ДНЯ

Сегодня в Ташкенте:

Первую опытную партию медицинских гелиоустановок в количестве 20 штук выпустил завод Узмедтехники. Эта новинка разработана учеными Физико-технического института АН УзССР в содружестве со специалистами Главного управления медицинской техники при Минздраве республики. Такие установки предназначены для лечения нервных и кожных заболеваний с помощью концентрированных солнечных лучей. По предварительным результатам, подобный метод весьма эффективен. Предприятие уже получило заказ на новую «солнечную аппаратуру» от медиков Алма-Аты.

Завершена также разработка новой системы подогрева лечебных газов (при ингаляции, приеме наркоза и т. д.), так как нередко вдыхание больным охлажденного газа влечет простудные и легочные заболевания. Эта система создана совместно с коллективом конструкторского бюро Института электроники АН УзССР.

ПОГОДА

В 11 часов утра в Ташкенте было 19 градусов. В ближайшие сутки температура ночью 11—13, днем — 26—28 градусов.

XVII ВСЕСОЮЗНАЯ СПАРТАКИАДА ШКОЛЬНИКОВ

ДНЕВНИК СОРЕВНОВАНИЙ

Вчера завершился третий день предварительных соревнований по ручному мячу. Он еще более прояснил соотношение сил, уровень подготовки и выступлений команд в подгруппах.

Сборная школьников Узбекистана, играющая в подгруппе «Б», потерпела второе поражение. На этот раз юноши нашей республики уступили сборной РСФСР со счетом 16:33. А девушки, наоборот, порадовали своих поклонников, выиграв у сверстниц из Таджикистана с рекордным пока результатом турнира — 52:15. Если школьницы Узбекистана практически и теоретически сохранили шанс попасть в финальную шестерку, которая поведет спор за награды, то у юношей этот «шанс» проглядывается только в теоретических предположениях.

Командам в предварительных состязаниях осталось провести по две встречи. Они состоятся 8 и 9 сентября. Сегодня у участников гандбольного турнира день отдыха. Посланцы союзных республик познакомятся с достопримечательностями нашей столицы, побывают в кинотеатрах. А завтра возобновят свои выступления. Юноши Узбекистана встретятся с командой Азербайджана, девушки — со сборной Казахстана.

✦ ФОТОРЕПОРТАЖ

И вырос сказочный городок!

Ребята из студенческого строительного отряда «Легенда» Ташкентского института инженеров железнодорожного транспорта стали сегодня героями праздника в детском саду № 398. Здесь состоялось торжественное открытие сказочного городка, возведенного бойцами ССО в период третьего трудового семестра. Торжественный митинг открыл первый секретарь Ташкентского горкома комсомола С. Т. Алиев. Он отметил, что в нынешнем году это уже третий сказочный городок, который воздвигнут студентами, работающими под девизом «Сами проектируем, сами строим». Два других построили бойцы ССО САМПИ и ТашМИ в детсаду № 243 и на массиве Карасу.

— Хороший подарок детворе сделали студенты Ташкентского института инженеров железнодорожного транспорта, — сказала в своем выступлении заведующая детсадом № 398 Л. А. Саитқулова. — Сказочно-спортивный городок, возведенный ими, позволит нам в свете требований реформы школы совершенствовать работу по физическому воспитанию детворы.

Вручая малышам символический ключ, руководитель отряда доцент ТашНИИТа Виктор Михайлович Дмитриев отметил, что это уже второй сказочный городок, который строят ташиитовцы. Много выдумки и смекалки вложили в эту работу студенты Юрий Пастернак, Оля Арестова, Нуритдин Джалилов, Роберт Ислакаев, Игорь Власов и другие.

И вот наступает самый торжественный момент праздника. Секретарь Ташкентского горкома КП Узбекистана А. В. Гончарова перерезает ленточку, и веселая детвора устремляется в сказочно-спортивный городок. Одни избирают местом своих игр — горку-черепаху, выложенную из майоликовых разноцветных плиток, другие — шведскую стенку, третьи — лестницы - лианы. Им весело и хорошо в этом сказочно-спортивном городке, где каждая деталь привлекает яркостью красок, выдумкой ее создателей, их желанием принести радость детворе.



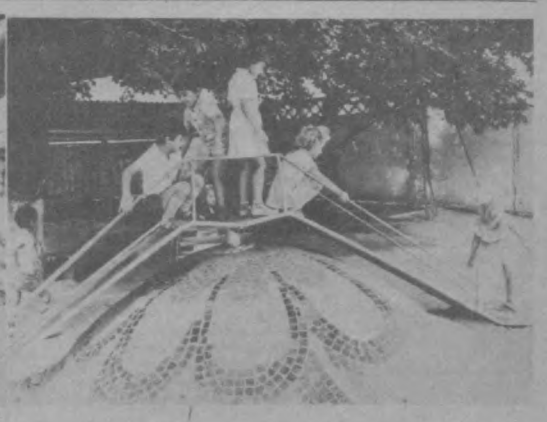

НА СНИМКАХ: доцент ТашНИИТа В. Дмитриев, вручает символический ключ малышам; веселье царит в сказочном городке.

Фото М. Нуритдинова.

ПАРТИЙНАЯ ЖИЗНЬ: ОТЧЕТЫ И ВЫБОРЫ

ПОВЫШАТЬ ЧУВСТВО ОТВЕТСТВЕННОСТИ

Для партийной организации цеха № 2 швейного производственного объединения им. 50-летия УзССР и Компартии Узбекистана отчетный период характерен тем, что в это время на участках проходило дальнейшее совершенствование производства. Об этом красноречиво говорят цифры и факты: внедрено немало новой техники, план семи месяцев перевыполнен по всем технико - экономическим показателям, сверх задания реализовано продукции на 60 тыс. рублей. Около половины выпускаемых изделий удостоено государственного Знака качества.

В докладе парторга Н. В. Христуновой, а также в выступлениях коммунистов отмечена определенная организаторская и политическая работа партгруппы, говорилось об авангардной роли коммунистов на всех участках производства.

Вместе с тем выступившие в прениях швеи-мотористки Д. Рахимова, М. Исмаилова, прессовщица В. Ахунджанова отметили, что в работе партийной группы имеется еще много недостатков. Не всегда достаточно строго спрашивается с нарушителей трудовой дисциплины, не всегда коммунисты партгруппы активно участвуют в воспитательной работе. Партгруппа еще не смогла добиться, чтобы новички, приходящие из технического училища, активно обучались смежным профессиям, получали квалифицированную помощь от своих наставников.

Коммунисты не просто перечислили недостатки, а смело и открыто говорили о сути и причинах упущений, о конкретных лицах, допустивших ошибки. Так, серьезной критике подверглась инженерная служба (главный инженер объединения Р. Новицкий) за то, что вновь установленное высокопроизводительное оборудование работает еще нестабильно. Не все сделал и профком объединения (председатель Р. Султанханова) для налаживания четкой работы транспорта.

Высказаны и предложения в адрес парткома объединения, которому необходимо больше интересоваться деятельностью партгрупп. Время от времени весьма полезно было бы заслушивать отчеты патгрупоргов о своей работе на заседаниях парткома.

Красной нитью на собрании проходила мысль о том, что убеждение словом и личным примером было и остается главным средством воспитания людей. В то же время выступившие коммунисты потребовали давать более принципиальную оценку каждому факту недобросовестного труда, строже спрашивать с тех, кто нарушает ритм производства, допускает брак. Все это наносит и материальный, и моральный ущерб.

Участники собрания были единодушны во мнении, что о всех недостатках, даже самых маленьких, должен идти принципиальный разговор на партсобраниях, иначе создается впечатление, что некоторые недостатки имеют право на жизнь.

Конечно, критическое слово — лишь начало дела, и коммунисты наметили конкретные пути устранения имеющихся недостатков. Пути эти определены в принятом постановлении собрания. Необходимо обеспечить авангардную роль коммунистов, воспитывать у каждого члена коллектива чувство хозяина производства, ответственности за выполнение планов и обязательств.

Б. МАМОНТОВ,
инструктор горкома партии.

● *Больше изделий массового спроса*



ПОДАРКИ ЮБИЛЕЮ



Продукция Ташкентского завода грампластинок пользуется большим спросом в нашей стране. С каждым годом на предприятии увеличивается объем производимой продукции, повышается ее качество. Сейчас здесь производится более 800 наименований звучащих дисков. Достойный подарок готовит коллектив и к юбилею республики. В эти дни на прилавки магазинов республики поступили пластинки «Узбекистан интернациональный». Готовятся к выпуску «Лучшие песни об Узбекистане» и альбом из двух грампластинок «Краткая история Узбекской ССР и Компартии Узбекистана».

А чтобы изделия привлекали покупателей своим красочным видом, на заводе устанавливается современное полиграфическое оборудование, полученное из ГДР, — офсетные машины «Планета П-27» для печатания конвертов для дисков.

НА СНИМКАХ: новая продукция завода; печатник Г. Левашев настраивает новые офсетные машины.

Фото Т. Каримова.

СПРАВОЧНОЕ БЮРО ВТ

ОТВЕЧАЕМ НА ПИСЬМА ЧИТАТЕЛЕЙ

Н. НОВОСЕЛЕЦКИЙ: Если пенсионер уволился, недоработав до конца года, выплачивается ли ему 13-я зарплата?

Ответ. В рекомендациях Госкомтруда СССР и президиума ВЦСПС от 10.08.83 года о порядке и условиях выплаты работникам предприятий и организаций народного хозяйства вознаграждения за общие результаты работы по итогам за год Положения о выплате 13-й зарплаты работающим пенсионерам пропорционально отработанному ими в течение года времени не предусмотрено.

Отдельные трудовые коллективы с целью поднять заинтересованность работающих пенсионеров за общие результаты работы по итогам за год включают в Положение о 13-й зарплате пункт такого содержания: «Работающим пенсионерам, проработавшим неполный год по уважительным причинам, выплачивать 13-ю зарплату, исходя из фактического среднего заработка». Такое решение не противоречит трудовому законодательству.

Решение о выплате вам, т. Новоселецкий, 13-й зарплаты зависит от Положения, действующего на предприятии, где вы работали.

Ю. РАХМАНОВ,
инструктор отдела производственной работы и зарплаты Ташоблсовпрофа.

* * *

А. САИДЖАЛИЕВА: Разъясните, пожалуйста, существует ли закон, по которому удерживается налог за бездетность у женщин? С какого времени он удерживается и в каком размере?

Ответ. Согласно Инструкции Министерства финансов СССР № 70 от 16/VII-75 г. «О налоге на холостяков, одиноких и бездетных граждан СССР», одинокие женщины в возрасте свыше 20 лет при вступлении в брак привлекаются к уплате налога, начиная с заработной платы месяца, следующего за регистрацией брака, в размере, указанном в таблице для исчисления этого налога с заработной платы рабочих и служащих. Так, со 100 руб. заработка взыскивается 6 руб. налога, с 200 руб. — 12 руб. и так далее.

* * *

А. ИВАНОВА: Существуют ли льготы для матерей-одиночек (больничные листы, пособие, очередь на квартиру)?

Ответ. Да, существуют. Так, согласно ст. 43 Жилищного кодекса Узбекской ССР, матерям, которым присвоено звание «Мать-героиня», многодетным матерям, имеющим пять и более детей, и одиноким матерям, нуждающимся в улучшении жилищных условий, предусмотрено первоочередное предоставление жилых помещений. Одиноким матерям выплачивается пособие в размере 20 руб. в месяц на ребенка до достижения им возраста 16 лет (учащимся, не получающим стипендии, — до 18 лет).

Больничный листок по уходу за больным ребенком, не достигшим 14 лет, выдается на период, в течение которого ребенок нуждается в уходе, но не более чем на 7 календарных дней. Одиноким же матерям, вдовам (вдовцам) и разведенным женщинам (мужчинам) и женам военнослужащих срочной службы больничный листок по уходу за больным ребенком, не достигшим 7 лет, выдается на срок до 10 календарных дней.

А. КАРАВАЕВА,
юрисконсульт юридической консультации Ташоблсовпрофа.

● РАЗМЫШЛЕНИЯ НАД ПИСЬМАМИ

ЗИМА НЕ ЗА ГОРАМИ,

или еще раз о проблеме отопления

О том, что наступают холода, порой узнаешь не по прогнозам синоптиков. Читательские письма, беспокойные и тревожные, оказываются самым лучшим барометром.

Те, у кого тепло в квартире, конечно, не замечают, что это за благо, когда батареи накалены, и одним движением можно отключить «греющий» радиатор отопления. Письма пишут читатели, которые лишены этих необходимых удобств, и с их справедливыми нареканиями никак нельзя не согласиться.

Заранее беспокоились жильцы дома № 38 6-го квартала массива Чиланзар (ЖЭУ-4) Л. Костина, С. Абдурахманова, не раз обращались к начальнику ЖЭУ, в райисполком, горжилуправление, но получилось, что они стучались в закрытые двери, со всех сторон в их адрес шли одни отписки. Однако, как пишут в письме наши читатели, сантехники ЖЭУ-4 ходят по квартирам и предлагают за 250—300 рублей установить батарею в течение одного дня. Значит в ЖЭУ есть материалы и рабочие руки? — вполне закономерным вопросом задаются наши читатели.

Подобные письма прислали наши читатели Журавлева, Бабак, Ильина (всего 13 подписей), проживающие на массиве Юнусабад, квартал 15, дом 74, сетующие на то, что ЖЭУ-76 никоим образом не учло уроков прошлой зимы и до сих пор не принимает должных мер по улучшению создавшегося положения. «Разбитые стекла в дверях и оконных рамах подъездов уже не восстанавливаются в течение 3 лет. Просто трудно себе представить еще, что вновь повторится картина прошлых лет, когда температура в квартирах будет держаться около 15 градусов».

Читатель «Вечерки» С. Косов (Чиланзар, 3-й квартал, дом 66, кв. 39) пишет о театрально разыгранной сцене работниками горжилуправления Козловой, ЖПЭТ Чиланзарского района Мирзакулова, ЖЭУ-46 Гласюк, которые пришли для установления факта плохого отопления квартиры. Козлова, как пишет наш автор, сразу заявила, что она не специалист по отопительной системе, и делала все, чтобы уйти от поставленного вопроса. Мои попытки направить разговор по существу дела успеха не имели. Мне кажется, целью посещения работников жилищно-коммунальных служб было просто «отбыть номер».

Действительно, зачастую получается и так. Ответственные работники жилищно-коммунальных служб лаконично привыкли отвечать: «Обязательно сделаем, возьмем под контроль», — а затем откладывают насущные вопросы сегодняшнего дня в долгий ящик.

«Главный инженер ЖЭУ-4 (Чиланзарский район) Ф. А. Гробер давно позаботилась о своем благе, установив в своей квартире батареи отопления, — пишет читатель Голубь (квартал 6, дом 2, кв. 15), а на просьбы жильцов (мы проживаем в одном доме) не принимает никаких мер по улучшению отопления».

Подобных писем, в которых говорится об установках радиаторов отопления в своих квартирах руководителями жилищных участков, немало. Чем мотивирует руководство ЖЭУ при создании собственного блага? На этот вопрос трудно найти однозначный ответ.

Группа читателей, проживающих по улице Новый путь, 83, сообщает редакции, что, несмотря на официальные ответы горжилуправления, райисполкома, никаких мер для улучшения теплоснабжения не принимается, и жители дома с тревогой ожидают наступления холодов.

Такое же письмо прислали Маткаримов, Похиткова, Фомина, Винярский, Костова (массив ТТЗ, д. 11), которые сетуют на плохой профилактический ремонт и отсутствие должного контроля за системой отопления со стороны ЖКО объединения «Ташкентский тракторный завод имени 50-летия СССР». Вместе с тем крыша в данном доме уже давно дает течь, и жители встревожены приближающимся осенне-зимним периодом.

Письма наших читателей свидетельствуют о «жарком» лете для многих работников жилищных производственно - эксплуатационных трестов. А зима не за горами, и она спросит строго и в который раз укажет на просчеты в работе жилищных органов.

Р. НУГМАНОВ.

Письмо не опубликовано, меры приняты

Читатель газеты К. Джабаров в своем письме сетовал на неудовлетворительную работу автобусного маршрута № 9. Письмо было направлено в «Главташпассавтотранс». Исполняющий обязанности начальника главка С. Агзамов сообщил, что факты, указанные в заявлении, имели место. За неправильное регулирование автобусами линейный диспетчер Л. Тур переведена на нижеоплачиваемую работу сроком на 1 месяц. Работа линейного диспетчера была проанализирована на пленарном совещании линейных диспетчеров.

Работа маршрута взята под контроль заместителем начальника отдела движения главка.

Письма в Вечерний Ташкент

От нашего главного корреспондента



РАБОТАЮТ ПО-УДАРНОМУ

Активно поддержав патриотический почин «40-летию Победы — 40 ударных трудовых недель», инициаторами которого явились передовые коллективы Москвы, экспериментальный цех ташкентского производственного трикотажного объединения «Малика» день ото дня перекрывает сменные задания на 20—30 процентов при высоком качестве готовой продукции. Юбилей нашей республики труженики экспериментального цеха решили ознаменовать новыми успехами в труде.

Фото А. Жданова.

● ЧИТАТЕЛЬ ПОДНИМАЕТ ПРОБЛЕМУ

ТЕЛЕФОН В КАЖДЫЙ ДОМ

После долгих ожиданий и хождений по кабинетам должностных лиц ТашГТС вопрос установки телефонов ветеранам войны, проживающим в домах № 45 и № 46 квартала В-13 Акмал-Икрамовского района, решен положительно. Но, занимаясь этим вплотную, мы столкнулись с рядом проблем, касающихся города в целом. Вот некоторые из них.

По собственному опыту знаю, что даже в нетелефонизированных (некаблированных) домах устанавливают телефоны так называемым «воздушным вариантом». Делается это, как пояснили в ТашГТС, в исключительных случаях. Невыгодность для городской телефонной станции таких установок очевидна: провод по крышам нескольких домов «добирается» до форточки и через нее — в квартиру, но такая проводка ненадежна. Обслужить ее лично я не сталкивался бы, а у ТашГТС тысячи подобных «сооружений».

Здравый смысл подсказывает: так не должно быть. «Воздушки» портят облик нашего города. Это результат несвоевременной телефонизации домов, а таких нетелефонизированных многоквартирных домов в Ташкенте очень много, хотя их и не должно быть. Ведь проектом строительства всякого здания наряду с тепло-электрогазо - радиофикацией, канализацией и водоснабжением предусматривается и телефонизация. Мне кажется, что и подрядчики при отсутствии должного банковского надзора и при попустительстве ТашГТС на протяжении многих лет занимаются обманом. Иначе не пропустили бы оплату невыполненных работ, и тогда строители вынуждены были бы довести дело до конца.

На мой взгляд, если с планированием строительства новых АТС дело обстоит удовлетворительно, то с реализацией планов — полнейшее отставание. Практически ни одно здание АТС не сдавалось в срок. Сроки начала и завершения строительства того или иного объекта обычно переносятся из квартала в квартал, из года в год.

У. АТАБЕКОВ,
участник Великой Отечественной войны, член КПСС.

* * *

Проблема, поднятая участником войны У. Атабековым, одна из наболевших в нашем городе, который растет, как говорят, не по дням, а по часам. В настоящее время многие жилые массивы оказались нетелефонизированными в результате того, что строительство зданий АТС сильно отстает от жилищного. В редакцию обращаются сотни ташкентцев, среди них очень уважаемые люди, пользующиеся льготами, установленными правительством, инвалиды и участники войны с просьбой помочь установить телефон в квартире, так как он крайне необходим, а руководители ТашГТС нам сухо и непреклонно отвечают: «Пока нет технической возможности».

По нашей просьбе на вопросы, поднятые в письме У. Атабековым, отвечает начальник Главного управления капитального строительства Ташгорисполкома В. Личков:

— В настоящее время каждый жилой дом в нашем городе сдается с обязательной внутридомовой телефонной канализацией. О так называемых «некаблированных» домах надо говорить конкретно, в общей постановке вопроса дать ответ трудно. Что касается жилых массивов, то действительно там, где нет готовой или строящейся телефонной станции, внутриквартальные телефонные работы не ведутся. Ведь телефонный кабель в земле быстро выходит из строя. Нецелесообразно государственные деньги пускать на ветер.

Внутриквартальная прокладка кабеля начинается тогда, когда появляются телефонные мощности, то есть здания АТС. Так, массивы Ким Пен Хва и Куйлюк-5 «б» в свое время сдавались без внутриквартальной телефонизации, а сейчас с появлением технических мощностей восполняется этот пробел. Заканчиваются работы по прокладке телефонной канализации в связи с появившейся возможностью телефонизировать жилые дома и на квартал Ц-17, 18. В этом году начнем работы на массивах Карасу, Башлык, Физкультурная — Грозовая — Ивановских ткачей.

ГУКС является основным строительным заказчиком по городу, и к строительству АТС имеет прямое отношение. Нельзя не согласиться с автором — телефонные станции действительно строятся с отставанием от установленных графиков. АТС-66/67 «Узбекгидроэнергостроем» должна быть сдана еще в первом полугодии, но и сейчас на этом объекте немало незаконченных работ. Трест № 8 Главташкентстроя, как видно, не сможет сдать, как запланировано, в третьем квартале АТС-65. Мы идем на то, чтобы принимать этот объект для монтажа аппаратуры поэтапно, лишь бы ускорить его ввод в эксплуатацию.

ОТ РЕДАКЦИИ. Но у заказчика, тем более такого влиятельного, как ГУКС, есть большие права, в том числе финансовые, чтобы заставить подрядчика сдавать объекты с соблюдением сроков. Так почему же он не пользуется этими правами? Вполне вероятно, что в ГУКСе не уяснили важности развития телефонной сети города и относятся к строительству новых АТС без должного внимания и контроля за работой подрядных организаций. Так это с позиции сегодняшнего дня недопустимо.

Читатель благодарит...

ОТ ВСЕГО СЕРДЦА

Много теплых слов хочется сказать в адрес работников ремонтно-строительного управления по капитальному ремонту Ташгорисполкома за их аккуратную и быструю работу. Особенно хочется выделить бригаду Авельянова. Большое им спасибо за честный и добросовестный труд!

Р. ДРОБЫШЕВА.

К ДЕЛУ—С ДУШОЙ

Добросовестно относится к своим обязанностям почтальон отделения № 52 М. Н. Пенкина. Доброжелательность, аккуратность в работе — вот характерные качества скромной и трудолюбивой Марии Николаевны, заслужившей уважение жильцов своего участка.

А. БАУКМСКИЙ.

...предлагает

ПОЧТОВЫЕ ЯЩИКИ—ВО ДВОР

На некоторых кварталах массива Чиланзар почтовые ящики квартиросъемщиков вынесены из подъездов домов во двор. Это во многом облегчает труд почтальона и гарантирует сохранность текущей корреспонденции, т. к. почтовые ящики находятся на виду у всего дома. Нам бы хотелось, чтобы на 8-м квартале Чиланзара почтовые ящики установили во дворах жилых домов.

Б. УСТИНЦЕВ.

ПОСАДИТЬ ДЕРЕВЬЯ

Многое делается в городе по части озеленения. Но хочется обратить внимание на то, что зеленые насаждения и остановки общественного транспорта существуют независимо друг от друга. Было бы неплохо, если бы районные управления благоустройства организовали посадку деревьев и вьющихся растений вокруг остановок и тем самым создали благоприятные условия для нахождения горожан на остановках.

П. ВЕТОШНИКОВ.

...критикует

ЕСЛИ ВЕРИТЬ ОБЕЩАНИЯМ

Издавна в народе говорят: «Обещанного три года ждут». Но нам, жителям дома № 30 массива Куйлюк-4, приходится ждать гораздо больше. С января 1980 года из-за засоренности водосточной трубы вода проникает прямо в наши квартиры. Ежедневные напоминания жильцов нашего подъезда начальнику ЖЭУ-53 Т. Катковой не дают положительных результатов. Ведь из-за попадания воды в электрощиток уже неоднократно случались замыкания электропроводов, а в наших квартирах постоянная сырость.

По поручению жильцов дома

Н. ЖУРЕКЕНОВ,
участник Великой Отечественной войны.

ПОЧЕМУ ЗАКРЫТ «ПИОНЕР»?

Вот уже больше года прошло, как на ремонт был закрыт кинотеатр «Пионер», что находится в детском парке им. В. И. Ленина.

Раньше со всего города шли сюда и взрослые, и дети, чтобы отдохнуть после рабочего дня, посмотреть новые фильмы. А сейчас мы лишены такой возможности, так как второго детского кинотеатра в районе не существует, а ремонт «Пионера» до сегодняшнего дня и не начинался.

Возникает вопрос: есть ли у кинотеатра «Пионер» хозяева, с которых можно было бы спросить за бездействующий очаг культуры.

Д. ИБРАГИМОВА,
Р. АГЛЯМОВ.

СМЕХ—ДЕЛО СЕРЬЕЗНОЕ

Истории Кайтмаса Тошканди

СЕКУНДНАЯ СТРЕЛКА

Все началось с секундной стрелки.

— Значит сорвалась? — спросил приемщик и стал изучать часы.

Вертел долго, рассматривал механизм, постучал ногтем по стеклу, послушал ход. И остался недоволен.

— Да-а, — многозначительно протянул он. — Работенки хватит...

— Стрелка... Секундная... — робко напомнил клиент.

— Да, — продолжал тянуть приемщик. А потом взялся за бланк квитанции.

Писал долго, усердно наморщив лоб.

— Распишитесь и платите.

Клиент, сраженный загадочным видом мастера, расписался и заплатил... 5 рублей 73 копейки.

«Так я сдавал часы в приемный пункт «Техсложбытприбора» (в здании ЦУМа), — пишет Э. А. Сардаров. — Получил квитанцию № 169558 21 июля с г.».

Расставшись с придирчивым мастером, уже дома хозяин часов стал внимательно изучать короткий, но серьезный документ. И выяснилось, что обнаружена масса неисправностей. Мастеру почему-то не понравился циферблат. Не понравилось и стекло. Хотя хозяин часов этого даже не замечал.

Оказывается, из всей суммы выброшено на ветер 4 рубля 90 копеек...

Конечно, все зафиксировано в документе. Казалось, обмана нет. Но клиент почувствовал себя обманутым.

С таким настроением он и пришел за часами.

— Ваша секундная стрелка, как живая... — порадовал мастер и протянул часы.

И хозяин стал внимательно их рассматривать.

— А циферблат? — спросил он.

— Что, циферблат? — нарочито бодро поинтересовался мастер. — Красивый, изящный... Можно любоваться.

— Вот я и любуюсь, — согласился хозяин часов. — Это старый. Ничего вы не меняли.

— Стекло! — обиделся мастер. — Смотрите, какое стекло, словно горный хрусталь.

— У меня было новое.

— Но ведь это новое! — заявил мастер.

— Я же просил поставить стрелку...

— Мы специалисты, — продолжал мастер, — мы решили заменить стекло.

Спорить было трудно.

МИНУТНАЯ СТРЕЛКА

В одной мастерской с удивлением посмотрели на клиента.

— Заменить стекло? Вы что! Где мы его возьмем?

В другой мастерской похвалили часы.

— «Командирские»! Недавно купили, видно?

— Недавно, — ответил клиент.

— И треснуло стекло... Беда-то какая!

«Никогда не думал, что это окажется большой проблемой, — пишет Б. И. Енговатов. — Обошел несколько мастерских, и нигде нет нужного стекла. Наконец, пришел в мастерскую № 36 (4-й жилгородок).

— Сделаем, — многозначительно сказал мастер. — Трудно, но сделаем.

И стал выписывать квитанцию № 045083. Была указана и сумма — 5 рублей 46 копеек.

— Приходите через пятнадцать дней, — сказал мастер.

«Что это? — говорится в письме. — Не похоже ли на своеобразные приписки? Речь шла о секундной стрелке. А затеяли какой-то серьезный ремонт, который не был нужен, да и который полностью не сделали».

— За эти деньги можно вставить стекло и побыстрее, — заметил клиент.

— Его еще надо найти, — напомнил мастер.

Он еще раз осмотрел часы и не нашел, к чему придраться.

— Хорошо ходят, — похвалил мастер. — Точно... А стекло найдем.

И нашли.

Получил часы наш читатель и довольный вернулся домой.

А утром...

Оказывается, за ночь стрелки убежали вперед на полтора часа.

Пришлось снова идти в мастерскую.

— Стекло? — поинтересовался мастер.

— Часы бегут, — объяснил клиент.

Мастер полюбовался стеклом и сказал:

— Оставьте. Отправлю на завод. Приходите через двадцать дней.

В назначенный срок мастер вернул часы.

— Опять точно идут... А стекло как сверкает!

Но минутная стрелка стремительно шла вперед. Это вновь стало ясно утром.

— Что же вы? — укоризненно спросил клиент на другой день.

— Не моя работа, — отказался мастер. — Я принимаю, осматриваю. Ремонтирует завод. Отправим снова.

И отправили. И получили. И вернули хозяину. А минутная стрелка знай себе преспокойно так и бежит вперед.

«Три месяца ходил, — говорится в письме. — Надоело. Часы теперь лежат дома...».

Вот чем окончилась история со стеклом для хороших часов.

● РАБОЧАЯ СМЕНА — НАША ЗАБОТА

ГДЕ ПОЛУЧИТЬ ПРОФЕССИЮ?

Несколько лет назад я побывал на ВДНХ Узбекской ССР, где экспонировались работы учащихся профтехучилищ. Особенно мне запомнился макет хлопкоуборочной машины «14ХВ-2,4», изготовленный руками юных умельцев из ГСПТУ-14. Рядом красовалась модель универсального хлопкоочистителя «УПХ-1,5», также изготовленная воспитанниками этого училища. А недавно мне и самому довелось побывать в ГСПТУ-14.

Улица Гете, 54...

Улица Гете, 54... Это новый адрес училища. А вообще оно основано почти полвека назад. За это время в нем подготовлено около 11,5 тысячи специалистов разных профессий. Среди его выпускников — сварщик завода «Ташсельмаш» Дмитрий Атаманов, кавалер двух орденов Трудовой славы, токарь этого же завода Болта Кадыров и другие. В училище трудится немало опытных специалистов. Среди них педагоги Э. С. Мелькумова, Л. М. Мясоедова, Г. А. Исмаилова, Д. А. Садыкова, А. А. Садыкова, мастера производственного обучения А. И. Самослед, А. Б. Кравцов и др. С особым уважением здесь относятся к заслуженному мастеру профтехобразования Узбекской ССР Ивану Матвеевичу Белогрудову. Более 34 лет отдал он родному училищу. Сколько новичков подготовил для заводашефа, скольких ребят научил мастерству, вывел на правильную дорогу! Сейчас Иван Матвеевич на заслуженном отдыхе. Но ветеран и сейчас приходит в училище, интересуется жизнью и бытом ребят, помогает добрым словом: ведь у него такой большой опыт в этом деле.

Немало хлопот и забот у старшего мастера кавалера ордена Трудового Красного Знамени, отличника профтехобразования СССР и Узбекской ССР Станислава Дмитриевича Шмелева. Вместе с другими он готовил производственные мастерские к новому учебному году.

Прошлись мы с ним по производственным мастерским. Их немало: два слесарных участка, два токарных, один фрезерный, один электромонтажный, один электросварочный и одна мастерская электромехаников по ремонту и техобслуживанию счетно-вычислительных машин.

Что здесь радует: во всех мастерских добротное оборудование. А на токарном участке установлены даже станки с программным управлением. Несомненно, приятно будет работать, практиковаться ребятам, когда им доверят новую технику.

Станислав Дмитриевич рассказывает:

— У нас в токарной мастерской проводились конкурсы профессионального мастерства — как городские, так и республиканские. Они прошли на высоком уровне.

Что примечательно, так это отлично оборудованная комната технического творчества. Тут два фрезерных станка — вертикальный и горизонтальный. Два токарных, слесарные верстаки, действующие модели хлопкоуборочных машин.

Старший мастер С. Д. Шмелев поясняет:

— В комнате технического творчества с ребятами занимается мастер А. И. Самослед. Деловой человек, большой энтузиаст. Побольше бы таких мастеров производственного обучения!

Заходим в кабинет мастеров. Здесь немало пособий и необходимых стендов. Бесспорно, тут мастеру многое можно почерпнуть для пополнения своих знаний.

Сколько же учебных кабинетов в ГСПТУ-14? Директор Р. К. Тян рассказывает:

— У нас 25 кабинетов. Все они оборудованы по последнему слову техники, электрифицированы, радиофицированы. Кстати, имеются шесть лингафонных кабинетов.

Немаловажную роль в процессе учебы играет производственная практика. В ГСПТУ-14 она проходит так: в первый и второй год обучения учащиеся работают в производственных мастерских училища. А в третий — в цехах завода-шефа «Ташсельмаш». Этим летом, кроме «Ташсельмаша», учащиеся проходили производственную практику в производственном объединении ТАПОиЧ, на заводе электронной техники и в вычислительных центрах Ташкента.

Какую же продукцию изготавливают ребята в самом училище? Настольно-сверлильные станки модели «ЧМ-112», слесарно-монтажные инструменты, детали для базового предприятия.

Широк выбор профессий. Здесь готовят токарей, фрезеровщиков, слесарей по ремонту оборудования, слесарей - сборщиков, электросварщиков, электромонтажников, слесарей по ремонту автомашин, электромехаников по ремонту и техобслуживанию счетно-вычислительных машин.

В нынешнем году свыше 170 человек получили направление на работу на завод «Ташсельмаш», в производственном объединении ТАПОиЧ, завод электронной техники, на Ташкентский тракторный завод и в вычислительные центры города.

Училище растет, набирает темпы.

С. ЧИНАЕВ.





ГОРОД БЕЛЫХ НОЧЕЙ

Среди городов, богатых историей, он занимает особое место. Колыбель революции, жемчужина мировой и отечественной архитектуры, один из крупнейших культурных центров — Ленинград — город - герой, город - памятник, символ величайших исторических событий.

«Здесь каждый шаг в душе рождает воспоминанья прежних лет...». Слова поэта приходят на ум, когда шагаешь по ленинградским улицам и набережным.

На площади Декабристов произошли события, всколыхнувшие всю Россию. Здесь стоит скачущий всадник — знаменитое творение Фальконе, двести лет украшающее город на Неве.

Увенчанный золотым фрегатом - флюгером шпиль Адмиралтейства — одна из главных достопримечательностей Ленинграда.

С волнением слушают рассказ экскурсовода те, кто пришел на Мойку, 12 — в последнюю квартиру Пушкина. А еще Эрмитаж... Смольный... Невский проспект... Петропавловская крепость... Исаакиевский и Казанский соборы... Александро - Невская лавра... великолепные мосты...

Ленинградцы любят свой город. Каждый из них считал большой честью для себя поработать в свободное время на строительстве мемориала героическим защитникам города, сооруженного на площади Победы — рубеже обороны в годы Великой Отечественной войны.

НА СНИМКАХ: туристы на Дворцовой площади у Александровской колонны, воздвигнутой в память Отечественной войны 1812—1814 годов; манекенщицы Ленинградского дома моделей на Дворцовой набережной демонстрируют модели из новой коллекции.

Фото Ю. Белинского и И. Зотина.

Фотохроника ТАСС.

НОВОСТИ ПЛАНЕТЫ

СООБЩАЮТ КОРРЕСПОНДЕНТЫ ТАСС и АПН

● ИНДИЙСКИЙ КАЛЕЙДОСКОП

ИССЛЕДУЮТ АНТАРКТИДУ

Комиссия по планированию правительства Индии приняла решение о создании исследовательского центра Антарктики. Для этой цели, сообщает индийская пресса, будет выделен в ближайшем пятилетии 1 миллиард рупий. Специалисты Индии активно участвуют в изучении ледового континента. В конце прошлого года — начале нынешнего в Антарктике побывала вторая экспедиция. Индийские ученые построили первый постоянный поселок, в котором в настоящее время работают и живут 12 человек. Большую помощь им оказывают советские специалисты из поселка Новолазаревский, который находится в 100 километрах от индийского лагеря.

До начала седьмого пятилетнего плана к 1986 году в Антарктиде будет построен второй индийский поселок. Ожидается, что полученные индийскими специалистами данные помогут решить вопрос о влиянии Антарктики на формирование муссонных потоков, предсказывать изменение климата в Индии и во всем районе Индийского океана.

РОСТ ДОХОДОВ ОТ ТУРИЗМА

В 1983 году, несмотря на снижение общего количества туристов (за счет падения числа гостей из развитых стран Запада), Индия получила доход от иностранного туризма в размере 11 миллиардов рупий. Это на 1 миллиард больше по сравнению с 1982 годом.

ИНСТИТУТ МОРСКОЙ ТЕХНОЛОГИИ

К концу 80-х годов в Индии будет создан институт морской технологии, сообщает индийская газета «Хиндустан таймс». На его строительство, приобретение оборудования правительство выделило 500 миллионов рупий. Новый институт, по мнению ученых, станет крупнейшим в Южной Азии центром по созданию новых приборов, материалов и разработке новых методов изучения и освоения запасов Мирового океана.

ОБЕЗЬЯНЫ-АЛЬБИНОСЫ

В зоопарке города Лакнау, сообщают индийские информационные агентства, появилась на свет белая обезьяна. Детеныш родился от пары альбиносов, пойманных в частном заповеднике. Ученые до сих пор считали, что изменение окраски неустойчиво, что она не может передаваться по наследству и является результатом какого-то заболевания. Рождение белого детеныша подтверждает мысль, что их белая окраска является устойчивой. Более того, некоторые ученые считают, что обезьяны-альбиносы представляют собой неизвестную до недавнего времени разновидность обезьян.

В. МОРОЗОВ.

Дели.

В ГОРОДАХ И СТОЛИЦАХ МИРА

ЛИССАБОН. С циничным заявлением о необходимости пересмотра трудового законодательства выступил министр труда Португалии Амандиу ди Азеведу. На состоявшейся здесь пресс-конференции он пытался оправдать необходимость этой меры экономическими трудностями страны.

С подобными заявлениями, как известно, уже неоднократно выступали представители португальских властей, которые пытаются решить острые социально-экономические проблемы страны за счет трудящихся.

* * *

ДАМАСК. Израильские тюремщики применили слезоточивый газ против палестинских узников тюрьмы города Наблус на оккупированном Западном берегу реки Иордан, пытаясь сорвать объявленную патриотами голодовку протеста против жестокого обращения. По сообщению палестинского информационного агентства ВАФА, многие заключенные получили тяжелые поражения. Четверо находятся в критическом состоянии.

* * *

БУЭНОС-АЙРЕС. Массовый митинг протеста против антинародного режима Стресснера состоялся в аргентинской столице перед зданием посольства Парагвая. По призыву Парагвайской конфедерации трудящихся в эмиграции в нем приняли участие парагвайцы, покинувшие родину, спасаясь от террора и репрессий.

Манифестанты потребовали отмены введенного 30 лет назад осадного положения, прекращения террора и репрессий, освобождения политических заключенных и восстановления в Парагвае демократии. Выступившие на митинге ораторы подчеркнули, что охранка диктатора жестоко подавляет любое выступление трудящихся за свои права.

* * *

КАНБЕРРА. Руководители государств южной части Тихоокеанского бассейна достигли договоренности относительно основных положений договора о провозглашении этого региона безъядерной зоной. Проект договора обсуждался на сессии глав правительств 13 стран — членов форума стран южной части Тихого океана в столице небольшого тихоокеанского государства Тувалу Фунафути.

Договор, в частности, будет предусматривать запрещение ядерных испытаний в южной части Тихого океана, отказ стран региона от производства и складирования на своей территории ядерного оружия, а также запрещение использования океанских глубин для захоронения радиоактивных отходов.



ФРГ. «Здесь бастуют!». Эта фраза на немецком, итальянском, греческом, турецком и других языках написана на плакате участника забастовки одного из предприятий Штутгарта (на снимке из журнала «Шпигель»). Он из числа иностранных рабочих в ФРГ — выходцев из Турции, Греции, Италии и других стран, приехавших сюда в надежде получить какую-нибудь работу. «Гостевые рабочие», как их здесь именуют, подвергаются в условиях хвалебной западногерманской «демократии» особенно изощренным унижениям и бесправию. Эти «люди второго сорта» вынуждены выполнять, как правило, самую тяжелую и низкооплачиваемую работу, ютиться в скверных жилищах и, разумеется, не могут рассчитывать на достаточное социальное обеспечение.

Вместе с трудящимися ФРГ иностранные рабочие ведут упорную борьбу против безработицы, произвола предпринимателей, за повышение заработной платы и улучшение условий труда.

Фотохроника ТАСС.



ФОТОКАЛЕЙДОСКОП

Эти розы с романтичным названием «Мечта Парижа» были представлены на прошедшем недавно Международном конкурсе роз в парижском Парке цветов.

Фото Кейстон — ТАСС.

ТРУДОВАЯ ПОБЕДА СТРОИТЕЛЕЙ

ХАНОЙ. Коллектив строителей теплоэлектростанции Фалай одержал большую трудовую победу — досрочно завершено сооружение второго энергоблока.

ТЭС Фалай — один из крупнейших объектов советско-вьетнамского экономического сотрудничества. На его строительстве вместе с вьетнамскими рабочими и инженерами трудится большая группа советских специалистов, которые помогают осваивать современную технику и оборудование, делятся знаниями и опытом. Для вьетнамских юношей и девушек Фалай, объявленный ударной комсомольско - молодежной стройкой, стал не только школой профессионального мастерства, но и школой пролетарского интернационализма.

Фалай — это не единственная советско-вьетнамская стройка в области энергетики. СССР оказал помощь СРВ в строительстве ряда электростанций. При содействии Советского Союза ведется сооружение таких гигантов, как крупнейшая не только во Вьетнаме, но и в Юго-Восточной Азии ГЭС Хоабинь на реке Черной, а также ГЭС Чиан на юге Вьетнама.

Автомобиль. Дорога. Пешеход

ГАРАНТИИ БЕЗОПАСНОСТИ

В нашей стране, и прежде всего в городах, становится все больше автомобилей. В связи с этим повышаются требования к безопасности движения. Идет коллективный поиск наиболее эффективных мер предупреждения дорожно-транспортных происшествий. Как надежнее уберечь человека на дороге от несчастного случая? Что противопоставить растущей интенсивности автопотока? Об этом мы попросили рассказать начальника Управления ГАИ УВД Ташгорисполкома, председателя общественного совета «Автомобиль. Дорога. Пешеход», подполковника милиции М. А. ВАУЛИНА:

— Михаил Андреевич, прежде всего хотелось бы узнать, существует ли зависимость: больше автомашин — больше автомобильных инцидентов?

— Автомобиль, оказывающий нам неоценимую помощь в перевозке народнохозяйственных грузов и пассажиров, вместе с тем стал причиной многих несчастных случаев. Подсчитано, что с момента появления первых автомобилей на дорогах нашей планеты погибло более 2,5 миллиона человек. К этому следует добавить, что в результате дорожно-транспортных происшествий миллионы людей получают разного рода увечья. Вот почему безопасности движения уделяется такое серьезное внимание. И если сейчас еще приходится говорить о прискорбном росте происшествий на дорогах, то коренная его причина — не в интенсивной автомобилизации, а в нашей недостаточной подготовленности к этому социально-экономическому явлению.

Можно вести речь и об известном отставании в организации управления дорожным движением, и об определенном несовершенстве конструкций самих транспортных средств — тормозной системы, приборов освещения, других агрегатов автомобиля, — и о различных «ухабах» в сети дорог. Но все же на первый план выдвигаются низкий уровень ориентации пешеходов и водителей в усложнившихся условиях дорожного движения, недостаточная дисциплинированность на проезжей части дороги.

— Значит основная причина дорожно-транспортных происшествий не в увеличении городского автопарка, а в элементарном несоблюдении участниками движения существующих норм поведения? Если это так, то хотелось бы услышать ваше мнение о культуре движения в городе.

— Дисциплина водителей и пешеходов в городе оставляет желать лучшего. Нарушают ее часто и нередко умышленно. И это не может серьезно не беспокоить всех работников ГАИ.

Современный автомобиль отличается от своего «прародителя» прежде всего скоростью, но на проезжую часть улицы доступ практически никому не закрыт. Разве пешеходы не знают, что нельзя перелезать через барьеры, разделяющие проезжую часть и тротуар, выбегать из подъездов и ворот на дорогу, что посреди улицы надо пользоваться переходами типа «зебра»?! Кто, например, из водителей считает, что можно сесть за руль в нетрезвом состоянии или проезжать на красный сигнал светофора? Об этом знают практически все, но, к сожалению, далеко не всегда соблюдают. Применяемые штрафы и замечания работников милиции являются недостаточно действенными средствами в борьбе с нарушителями. Они всегда находят десятки причин и оправданий.

— С вашей точки зрения, в чем же причина столь неуважительного отношения к дорожным правилам?

— На этот вопрос нельзя ответить однозначно. Причин, побуждающих пешехода или водителя нарушать дорожные правила, сколько угодно. Но основные, на мой взгляд, — это недостаточное понимание некоторыми гражданами усложнившейся дорожной обстановки, недооценка тех требований, которые предъявляет нам современное движение в условиях большого города. Свод Правил дорожного движения умещается в скромную по объему книжку. Осилить ее способен каждый. Но чтобы приобрести умение верно и быстро ориентироваться на городских дорогах, надо не просто тщательно изучить все знаки и правила — надо действовать соответственно с ними. Это должно войти в незыблемую привычку. Ее-то и нужно воспитать в каждом участнике дорожного движения — будь то водитель или пешеход. А эта проблема, как показывает опыт, отнюдь непростая.

— Какая работа в этом направлении ведется управлением Госавтоинспекции УВД Ташгорисполкома?

— Профилактике правонарушений мы всегда уделяли и уделяем самое пристальное внимание. И работа ведется по нескольким направлениям. Это и контроль за движением транспорта и пешеходов, и принимаемые меры административного воздействия на нарушителей, и пропаганда Правил дорожного движения среди самых широких слоев населения. Не секрет, что среди некоторых граждан бытует мнение о работе ГАИ как органа карающего. Это не совсем так, хотя и наказание за нарушение зачастую является наиболее действенной мерой. Не стремление выявить и наказать нарушителя, а вовремя предотвратить его нарушение — вот в чем заключается наша основная задача.

Самое пристальное внимание мы уделяем правовой пропаганде среди всех участников движения. Для этих целей широко используются средства массовой информации и пропаганды, газеты, радио и телевидение.

Одной из наиболее новых форм пропаганды явилось использование агитационного автобуса ГАИ. Думается, в скором времени мы добьемся создания таких бригад при каждом автотранспортном тресте и управлении.

Активизирована и работа дорожно-патрульной службы ГАИ. Контроль за движением транспорта и пешеходов также является действенной мерой предотвращения нарушений. Ежедневно по улицам и автомагистралям города курсируют патрульные автомобили ГАИ, десятки автомобилей службы безопасности движения автотранспортных хозяйств, оборудованных специальной контрольно-измерительной аппаратурой (уже хорошо зарекомендовавшей себя на практике).

Нельзя не сказать несколько теплых слов о наших добровольных помощниках — общественных автоинспекторах-дружинниках. Плечом к плечу с сотрудниками милиции они несут ежедневную вахту по надзору за движением транспорта и пешеходов. Только с начала нынешнего года ими выявлены десятки тысяч нарушений.

Работа, как видите, ведется большая, но до тех пор, пока хоть одно дорожное происшествие может омрачить наше общество, мы не вправе успокаиваться. Поэтому поиск новых эффективных форм предупреждения происшествий для нас вполне очевиден.



НА СНИМКЕ: инспектор дорожно - патрульной службы УГАИ УВД Ташгорисполкома старший сержант милиции Д. Куватов проводит беседу с общественными инспекторами.

Фото Х. Сандова.

ПО СТРАНЕ СОВЕТОВ

✦ СУМГАИТ (Азербайджанская ССР). Прибавилось свободного времени у рабочих Сумгаитского завода синтетического каучука с появлением на предприятии собственных бытовых и торговых служб, внедрением в них новых форм обслуживания. По инициативе профсоюзных активистов в конце каждой рабочей недели здесь устраиваются ярмарки. На заводе действует Дом быта, в котором ателье, химчистка, домовая кухня. Забота о свободном времени рабочих улучшает моральный климат в коллективе, способствуя росту производительности труда.

✦ НЕЖИН (Черниговская область). Высокий урожай зеленой массы подсолнечника получен на экспериментальном участке мелиоративной системы «Смолянка» в колхозе «Авангард» Нежинского района Черниговской области. Здесь впервые на Украине применен безуклонный закрытый гончарный дренаж, помогающий поддерживать необходимый уровень грунтовых вод. Проверенный здесь метод будет использован на мелиоративной системе площадью 15 тысяч гектаров, создающейся в пойме Десны.

✦ ЭЛИСТА. Сборник «Времен связующая нить» выпустило книжное издательство Калмыкии. В нем собраны рассказы, очерки, воспоминания деятелей культуры нашей страны, в чьем творчестве нашли отражение богатая история и сегодняшний день степного края. Красочно иллюстрированное издание посвящено 375-летию добровольного вхождения калмыцкого народа в состав Российского государства. К этой дате приурочены также другие сборники, воссоздающие страницы исторической дружбы народов нашей страны.

(ТАСС).

Спортивный дневник

✦ На Центральном стадионе «Пахтакор» в Ташкенте завершилось первенство республиканского совета добровольно - спортивного общества «Мехнат» по легкой атлетике. В состязаниях приняли участие все сильнейшие спортсмены областей Узбекистана. В итоге трехдневной борьбы победу в общекомандном зачете одержали представители Ташкентской области. Второе место заняли легкоатлеты столицы республики. Третьими были спортсмены Ферганской области.

Наряду с высокими результатами, показанными отдельными легкоатлетами, на этих состязаниях было установлено высшее достижение республики по спортивной ходьбе на дистанции 5 километров среди девушек. Автором его стала чирчикская спортсменка Рина Сагатуллина. Она преодолела пять тысяч метров за 24 минуты 58,1 секунды. Рекорд юной легкоатлетки — хорошая заявка на успешное выступление Сагатуллиной на XVII Всесоюзной спартакиаде школьников, которая стартовала несколько дней назад в нашей столице.

✦ В автономном областном центре Черкесске, что на Северном Кавказе, закончился чемпионат СССР по дельтапланерному спорту. Награды состязаний оспаривали представители союзных республик, городов Москвы и Ленинграда. Крылатые спортсмены вели спор в упражнениях на дальность полета, точность приземления, а также в полетах по заданному маршруту и на заданное время. Соревнования длились четыре дня. Победителями в общекомандном зачете стали дельтапланеристы Российской Федерации. Второе место завоевали спортсмены Москвы. А третьими были представители нашей республики. В личном зачете большого успеха добился старший тренер сборной Узбекистана мастер спорта международного класса Сергей Казанцев из Ташкента, который завоевал титул чемпиона в полете на заданное время и точность посадки.

✦ В Коканде встретились в товарищеском матче по борьбе дзюдо хозяева татами и спортсмены из далекого Петропавловска-Камчатского. У гостей победителями в своих весовых категориях стали Евгений Иванов, Алексей Бабушкин и Игорь Зверев. У хозяев матча — Ариф Джамалов, Равшан Эркабаев, Александр Смирнов, Сатретдин Абдуллаев.

Редактор Ш.О.УБАЙДУЛЛАЕВ

3 стр. Вечерний Ташкент

7 сентября 1984 г.

К СВЕДЕНИЮ НАСЕЛЕНИЯ!

ГОРОДСКАЯ КОНТОРА ПО ЗАГОТОВКЕ ПИЩЕВЫХ ОТХОДОВ

ОРГАНИЗУЕТ

сбор хлебных, крупяных и других мучнистых отходов за наличный расчет по цене 12 коп. за один килограмм.

Время приема — с 8.00 до 19.00, перерыв — с 13.00 до 15.00, без выходных дней по адресу: г. Ташкент, Куйбышевский район, ул. Гоголя, 38 (напротив кинотеатра «30 лет ВЛКСМ»); Ленинский район, массив Куйлюк-3, ЖЭК-34, дом 17 (рядом с кафе «Олимпия»); А.-Икрамовский район, 11-й квартал, ЖЭК-65, дом 41 (напротив молочного комбината); Чиланзарский район, 17-й квартал, дом 32 (станция метро — «Чиланзар»).

УВАЖАЕМЫЕ ТАШКЕНТЦЫ!

ПРИНИМАЙТЕ АКТИВНОЕ УЧАСТИЕ В СДАЧЕ ХЛЕБНЫХ ОСТАТКОВ!

ПОМНИТЕ: собранные вами 10 кг хлебных, крупяных остатков способствуют получению 1,5 кг мяса для реализации населению города.

ВНИМАНИЮ ПОДПИСЧИКОВ!

ПРОДОЛЖАЕТСЯ ПОДПИСКА

НА ГАЗЕТЫ И ЖУРНАЛЫ на 1985 год.

Без ограничений принимается подписка на все центральные газеты, республиканские газеты и журналы, детские журналы (центральные и республиканские), на большинство массовых журналов; партийно-политических, комсомольско-молодежных, научно-популярных, женских, спортивных и т. д.

Без ограничений принимается подписка на журналы «АВРОРА», «ЗНАНИЕ — СИЛА», «ЗДОРОВЬЕ», «КРЕСТЬЯНКА», «РАБОТНИЦА», «КРОКОДИЛ», «ЧЕЛОВЕК И ЗАКОН», «РОВЕСНИК», «СМЕНА», «СОВЕТСКИЙ ЭКРАН», «ЮНЫЙ ТЕХНИК», «МУРЗИЛКА», «ВЕСЕЛЫЕ КАРТИНКИ», «РОМАН-ГАЗЕТА», «НОВЫЙ МИР» и другие.

Оформить подписку вы сможете в агентствах «Союзпечати», отделениях связи г. Ташкента и по месту работы.

Ташкентское городское агентство «Союзпечать».

ТАШКЕНТСКИЙ РЕСПУБЛИКАНСКИЙ ИППОДРОМ
КАЖДОЕ ВОСКРЕСЕНЬЕ

СКАЧКИ И БЕГА

В ПРОГРАММЕ ДНЯ:

розыгрыш традиционных и именных призов.

На ипподроме работают игровые аттракционы.

Участвуют лучшие лошади колхозов, совхозов и конных заводов Узбекской, Казахской ССР и РСФСР.

Работает конноспортивная лотерея (тотализатор).

К услугам посетителей — буфеты с прохладительными напитками.

Работает ресторан «Бега».

На ипподроме круглый год функционирует (кроме понедельника) прокат лошадей для езды верхом.

Ипподром заключает договоры с предприятиями и учреждениями по прокату лошадей для верховой езды.

Принимаются заявки от населения на русские тройки для свадебных торжеств.



Начало в 11.00.

Адрес ипподрома: г. Ташкент, проспект Дружбы народов (метро — станция «Сабира Рахимова»; автобусы: 103, 122, 123, 130, 132, 178, остановка «Ипподром»).

ДВОРЕЦ ДРУЖБЫ НАРОДОВ СССР им. В. И. ЛЕНИНА

10 сентября в 19.00

УЗБЕККОНЦЕРТ

БОЛЬШОЙ ПРАЗДНИЧНЫЙ КОНЦЕРТ,

посвященный открытию III Всесоюзного фестиваля искусств

«ТАШКЕНТСКАЯ ЗОЛОТАЯ ОСЕНЬ».

УЧАСТВУЮТ:

Государственный ансамбль танца России.

Государственный Сибирский русский народный хор.

Московский камерный хор.

Государственный заслуженный академический Украинский народный хор имени Г. Веревки.

Фольклорно-хореографический ансамбль Белорусской ССР «Хорошки».

Лауреат Всесоюзных конкурсов вокально-инструментальный ансамбль Казахской ССР «Арай».

Государственный заслуженный ансамбль песни и танца Азербайджанской ССР.

Государственный заслуженный ансамбль народного танца Узбекской ССР «Бахор» имени М. Тургунбаевой.

Ансамбль песни и танца «Шодлик» Узбекской ССР.

Народные артисты СССР — Герой Социалистического Труда, лауреат Государственной премии СССР И. Колпакова, **Е. Райков**, лауреат Государственных премий СССР, Украинской и Грузинской ССР **Д. Гнатюк, В. Норейка, Д. Мурадов, М. Каландарова, А. Кааль.**

Народные артисты союзных республик — **М. Дроздова, Е. Целовальник, М. Мунтян, С. Бекмуратова, Э. Узунян, А. Курбанов.**

Заслуженные артисты союзных республик — **С. Бережной, В. Кириллов, Р. Рымбаева.**

Главный режиссер концерта — заслуженный деятель искусств Узбекской ССР **Ф. Сафаров.**

Билеты продаются.

Принимаются заявки на коллективные посещения.

15, 16, 17, 18, 19, 20 сентября в 20.00

КОНЦЕРТЫ

лауреата Всесоюзных и Международных конкурсов, лауреата премии Ленинского комсомола, заслуженной артистки Казахской ССР

Р. РЫМБАЕВОЙ

и лауреата Всесоюзных конкурсов вокально-инструментального ансамбля **«АРАЙ».**

Билеты продаются в кассе концертного зала им. Я. М. Свердлова с 15.00.

Принимаются заявки на коллективные посещения.

УЗБЕККОНЦЕРТ

КОНЦЕРТНЫЙ ЗАЛ «БАХОР»

12 сентября в 19.30:

ДВОРЕЦ КУЛЬТУРЫ АВИАСТРОИТЕЛЕЙ

14 сентября в 20.00

КОНЦЕРТЫ

ГОСУДАРСТВЕННОГО ЗАСЛУЖЕННОГО АКАДЕМИЧЕСКОГО УКРАИНСКОГО НАРОДНОГО ХОРА им. Г. Г. ВЕРЕВКИ.

Художественный руководитель — народный артист СССР, лауреат Государственных премий СССР и УССР **Анатолий АВДИЕВСКИЙ.**

ЗАЛ ТАШГОСКОНСЕРВАТОРИИ

17 сентября в 19.00

КОНЦЕРТ

народного артиста СССР **Евгения РАЙКОВА.**

ДВОРЕЦ КУЛЬТУРЫ АВИАСТРОИТЕЛЕЙ

11 сентября в 20.00

ДВОРЕЦ ДРУЖБЫ НАРОДОВ СССР им. В. И. ЛЕНИНА

15, 16, 17, 18, 19, 20 сентября в 20.00

КОНЦЕРТ

лауреата Всесоюзных и Международных конкурсов, лауреата премии Ленинского комсомола, заслуженной артистки Казахской ССР

Р. РЫМБАЕВОЙ

и лауреата Всесоюзных конкурсов вокально-инструментального ансамбля «АРАЙ».

КОНЦЕРТНЫЙ ЗАЛ «БАХОР»

11 сентября в 19.30;

ЗАЛ ТАШГОСКОНСЕРВАТОРИИ

14 сентября в 19.00

КОНЦЕРТЫ

народных артистов СССР **Ану КААЛЬ и Вергилиуса НОРЕЙКИ.**

Билеты продаются с 14.00.

КОНЦЕРТНЫЙ ЗАЛ им. Я. М. СВЕРДЛОВА

11, 12, 13, 14, 15, 16 сентября в 20.00

КОНЦЕРТЫ

народных артистов СССР

ДЖУРАБЕКА МУРАДОВА, МАЛИКИ КАЛАНДАРОВОЙ

и ансамбля песни и танца Таджикской государственной филармонии.

Билеты продаются с 15.00.

ДВОРЕЦ ДРУЖБЫ НАРОДОВ СССР имени В. И. ЛЕНИНА

14 сентября в 19.30

КОНЦЕРТНЫЙ ДИВЕРТИСМЕНТ

«ШОПЕНИАНА».

Одноактный балет на музыку Ф. Шопена с участием солистов Ленинградского театра оперы и балета им. С. М. Кирова,

Героя Социалистического Труда, народной артистки СССР **Ирины КОЛПАКОВОЙ**

и лауреата Международных конкурсов артистов балета, народного артиста РСФСР **Сергея БЕРЕЖНОГО.**

Билеты продаются в кассе ГАБТа Узбекской ССР им А. Навои с 11 до 20.00. Телефон 33-90-81.

ГОСУДАРСТВЕННЫЙ АКАДЕМИЧЕСКИЙ БОЛЬШОЙ ТЕАТР ОПЕРЫ И БАЛЕТА УЗБЕКСКОЙ ССР им. А. НАВОИ

ПРОВОДИТ НАБОР ПЕВЦОВ для работы в хоровом коллективе.

Приглашаются мужчины и женщины в возрасте от 18 до 35 лет, обладающие вокальными данными и знающие музыкальную грамоту.

Обращаться по адресу: г. Ташкент, ул. Кирова, 28, ежедневно, кроме понедельника, с 10 до 15.00. Внутренний телефон 72.

Коллектив Узснабпечати Госкомиздата Узбекской ССР глубоко скорбит по поводу кончины старейшего работника системы, бывшего главного бухгалтера

ЩЕРБАКОВОЙ Анфисы Афанасьевны

и выражает соболезнование родным и близким покойной.

Ректорат, партийная и профсоюзная организации Ташкентской государственной консерватории выражают искреннее соболезнование заслуженным артистам Узбекской ССР, и. о. доцента кафедры сольного пения Р. Ю. Юсуповой и заведующей кафедрой специального фортепиано, и. о. профессора О. Ю. Юсуповой по поводу кончины их матери

НАСЫРОВОЙ Ойшн.

ТАШКЕНТСКИЙ ГОСУДАРСТВЕННЫЙ ПЕДАГОГИЧЕСКИЙ ИНСТИТУТ ИНОСТРАННЫХ ЯЗЫКОВ им. Ф. ЭНГЕЛЬСА

ОБЪЯВЛЯЕТ ПРИЕМ СЛУШАТЕЛЕЙ

НА ПЛАТНЫЕ ПОДГОТОВИТЕЛЬНЫЕ КУРСЫ

ПО ИЗУЧЕНИЮ ИНОСТРАННЫХ ЯЗЫКОВ.

Слушатели изучают английский, немецкий или французский языки по программам для поступающих в вузы, а также по программам экзамена кандидатского минимума.

Занятия начинаются **с 15 ноября** и проводятся по вторникам и пятницам с 19.00 (4 академических часа).

Срок обучения — 8 месяцев.

К услугам курсантов — лаборатории и читальный зал института.

За справками обращаться по адресу: г. Ташкент, п/о 115, ул. Мукими, 104, комната 126 с 17.00 до 20.00. Телефон 77-06-83.

Для поступления необходимо представить: заявление на имя ректора, копию документа об образовании.

ТЕАТР

7 СЕНТЯБРЯ

ГОСУДАРСТВЕННЫЙ АКАДЕМИЧЕСКИЙ БОЛЬШОЙ ТЕАТР ОПЕРЫ И БАЛЕТА УЗБЕКСКОЙ ССР им. А. НАВОИ — в 19.30 **Дон Кихот.**

ГОСУДАРСТВЕННЫЙ УЗБЕКСКИЙ АКАДЕМИЧЕСКИЙ ТЕАТР ДРАМЫ им. ХАМЗЫ — в 19.30 **Бунт невесток.**

8 СЕНТЯБРЯ

ГОСУДАРСТВЕННЫЙ АКАДЕМИЧЕСКИЙ БОЛЬШОЙ ТЕАТР ОПЕРЫ И БАЛЕТА УЗБЕКСКОЙ ССР им. А. НАВОИ — в 19.30 **Бессмертие.**

ГОСУДАРСТВЕННЫЙ УЗБЕКСКИЙ АКАДЕМИЧЕСКИЙ ТЕАТР ДРАМЫ им. ХАМЗЫ — в 19.30 **Первый день осени.**

ЦИРК

7 СЕНТЯБРЯ в 19.30,
8 СЕНТЯБРЯ в 12, 16, 19.30

прощальные представления артистов зарубежных цирков «Интерцирк-84».

КИНО

7 СЕНТЯБРЯ

Художественные фильмы:

«БЛОНДИНКА ЗА УГЛОМ» — **Фестиваль** (21.20). Телефон 32-78-02; **Москва** (по нечетным). Телефон 33-05-01; **Восток** (по четным). Телефон 91-14-61; **30 лет ВЛКСМ** (по четным). Телефон 33-44-52; **им. 25-летия УзССР** (по нечетным). Телефон 52-65-87; **им. Хамзы** (по четным). Телефон 91-10-51.

«ТЫСЯЧА МИЛЛИАРДОВ ДОЛЛАРОВ» — **Дворец искусств** (18.30, 20.45). Телефон 44-21-74.

«БЕЖАВШИЕ ИЗ АДА» — **Чайка** (по четным). Телефон 77-06-20; **Нукус** (по нечетным). Телефон 46-70-69; **Хива** (21.40). Телефон 32-78-02.

«ПЕСОЧНЫЕ ЧАСЫ» — **Искра** (по четным). Телефон 39-14-59.

«КАЛИНА КРАСНАЯ» — **им. С. Рахимова** (по нечетным). Телефон 48-46-71.

8 СЕНТЯБРЯ

Художественные фильмы:

«БЛОНДИНКА ЗА УГЛОМ» — **Фестиваль** (21.20). Телефон 32-78-02; **Москва** (по нечетным). Телефон 33-05-01; **Восток** (по четным). Телефон 91-14-61; **30 лет ВЛКСМ** (по четным). Телефон 33-44-52; **им. 25-летия УзССР** (по нечетным). Телефон 52-65-87; **им. Хамзы** (по четным). Телефон 91-10-51.

«ТЫСЯЧА МИЛЛИАРДОВ ДОЛЛАРОВ» — **Дворец искусств** (11.00, 13.30, 16.00, 18.30, 20.45). Телефон 44-21-74.

«БЕЖАВШИЕ ИЗ АДА» — **Чайка** (по четным). Телефон 77-06-20; **Нукус** (по нечетным). Телефон 46-70-69; **Хива** (21.40). Телефон 32-78-02.

«ПЕСОЧНЫЕ ЧАСЫ» — **Искра** (по четным). Телефон 39-14-59.

«КАЛИНА КРАСНАЯ» — **им. С. Рахимова** (по нечетным). Телефон 48-46-71.

ПОСТУПАЙТЕ УЧИТЬСЯ!

Государственный комитет Узбекской ССР по профтехобразованию

ТАШКЕНТСКОЕ АВИАЦИОННОЕ СРЕДНЕЕ ПРОФЕССИОНАЛЬНО-ТЕХНИЧЕСКОЕ УЧИЛИЩЕ № 166 им. С. И. КАДЫШЕВА

ОБЪЯВЛЯЕТ ПРИЕМ УЧАЩИХСЯ

на 1984-85 учебный год

ПО ПРОФЕССИЯМ:

слесарь-сборщик летательных аппаратов, слесарь по ремонту промышленного оборудования, слесарь механосборочных работ, слесарь-электромонтажник, токарь, фрезеровщик (оператор станков с числовым программным управлением), **слесарь-сантехник-газосварщик.**

В училище принимаются юноши и девушки с 8 —10-классным образованием, проживающие в городе Ташкенте и Ташкентской области.

Для учащихся с 10-классным образованием срок обучения — 1 год.

По окончании училища выдается диплом о присвоении соответствующей квалификации по профессиям.

Учащиеся обеспечиваются стипендией.

Для учащихся с 8-классным образованием срок обучения — 3 года.

По окончании училища выдается диплом о получении среднего образования и присвоении соответствующей квалификации по профессии. В период обучения учащиеся обеспечиваются бесплатным трехразовым питанием, одеждой и частью заработка в период производственной практики. Время обучения засчитывается в общий трудовой стаж.

Занятия проводятся на узбекском и русском языках.

Иногородние обеспечиваются общежитием.

Выпускники училища направляются на работу в Ташкентское авиационное производственное объединение им. В. П. Чкалова.

Окончившие училище с отличием принимаются в высшие, средние специальные учебные заведения на льготных условиях.

При объединении имеются вечернее отделение политехнического института, факультет самолетостроения и авиационный техникум.

Училище располагает спортивной базой. Работают секции, кружки, вокально-инструментальный ансамбль, ансамбль национальных инструментов. Для отдыха учащихся вблизи Чимгана имеется спортивно-оздоровительный лагерь.

Для поступления необходимы документы: заявление на имя директора, свидетельства — об образовании или аттестат, о рождении или паспорт; справки — медицинская (форма № 286), с места жительства, с места работы родителей; 8 фотокарточек (3×4) и (4×5 см).

Начало занятий — 1 сентября.

Наш адрес: г. Ташкент, Хамзинский район, ул. генерала Петрова, 331 (автобусы: 8, 30, 121, остановка «ГСПТУ № 166»; трамваи: 3, 23, остановка «Кинотеатр им. Лисунова»).

ДОРОГИЕ ДРУЗЬЯ!

В ЦЕНТРАЛЬНОМ ПАРКЕ КУЛЬТУРЫ И ОТДЫХА им. ЛЕНИНСКОГО КОМСОМОЛА

8—9 сентября

ТРАДИЦИОННЫЙ XXVII

ТАШКЕНТСКИЙ КАРНАВАЛ ДРУЖБЫ,

ПОСВЯЩЕННЫЙ 60-ЛЕТИЮ ОБРАЗОВАНИЯ УЗБЕКСКОЙ ССР И КОМПАРТИИ УЗБЕКИСТАНА.

Начало: гуляние для детей — с 11.00; торжественное открытие карнавала — в 18.00.

За лучшие карнавальные костюмы, танцы, песни, забавы, шуточные соревнования, эстафеты, конкурсы вас ожидают

П Р И З Ы!

АЭРОФЛОТ

ПРИГЛАШАЕМ ВОСПОЛЬЗОВАТЬСЯ УСЛУГАМИ АЭРОФЛОТА!

Наступила пора «золотой» осени. Незаметно одеваются в желтый наряд кусты и деревья, короче стали дни, прохладнее вечера. Отдохнувшие и пополнившие свои силы люди вернулись к своим трудовым будням, студенты и школьники приступили к занятиям. Город входит в обычный трудовой ритм.

Ни на минуту не снижает темпа своей работы Аэрофлот. Правда, самый напряженный момент — сезон «пик» — уже позади, однако число пассажиров почти не уменьшается, что является свидетельством популярности воздушного транспорта.

Осень — замечательная пора для путешествий. В это время значительно разгружаются многие воздушные линии. Вот когда можно спокойно и обдуманно наметить свой маршрут. Да и в приобретении билетов нет проблем. Многие предпочитают проводить свой отпуск на море осенью, в «бархатный сезон». Воздушные дороги связывают столицу нашей республики с курортами Черноморского побережья, Крыма и Кавказа. Сейчас в кассах Аэрофлота вы сможете свободно приобрести билеты в Минеральные Воды, Сочи, Симферополь, в города Прибалтики, по многим центральным направлениям. Собираясь в полет, не забудьте приобрести и обратный билет. Вот только небольшой перечень городов, из которых можно приобрести обратный билет в счет постоянной брони: Москва, Ленинград, Киев, Минск, Сочи, Симферополь, Волгоград, Рига, Куйбышев, Донецк, Харьков, Тбилиси и др., а всего их около 60.

В последнее время популярным становится организованный туризм. Для обслуживания туристических групп в центральном агентстве действует служба группового бронирования. Руководителям предприятий и организаций, желающим организовать экскурсионную поездку рабочих и служащих (группа от 10 и более человек), напоминаем, что заявки нужно подавать за 40 дней до отправления.

Этот год особенный — год 40-летия Победы в Великой Отечественной войне. Заслуженным уважением пользуются ветераны и участники войны. Многим из них предстоят встречи с фронтовыми друзьями, посещение городов-героев: Москвы, Ленинграда, Волгограда, Киева, Минска и других. Инвалидам и участникам войны Аэрофлот предоставляет право внеочередного обслуживания в любой кассе.

В скором времени в Аэрофлоте наступит льготный сезон, тогда для многих воздушное путешествие не только даст выигрыш во времени, но и станет значительно дешевле обычного.

За справками обращайтесь по телефонам: 006 — о движении самолетов, 066 — о наличии мест.

ПРЕДЛАГАЕТ

ФИРМЕННЫЙ МАГАЗИН-САЛОН «ЭЛЕКТРОНИКА»

Готовит вкусно, готовит быстро, готовит чисто.

Такая печь — мечта каждой хозяйки.

ДОСТАТОЧНО ПРИОБРЕСТИ МИКРОВОЛНОВУЮ БЫТОВУЮ ПЕЧЬ «ЭЛЕКТРОНИКА» —

и время приготовления пищи сократится в 3—4 раза.

ЭЛЕКТРОНИКА

ФИРМЕННЫЙ МАГАЗИН САЛОН

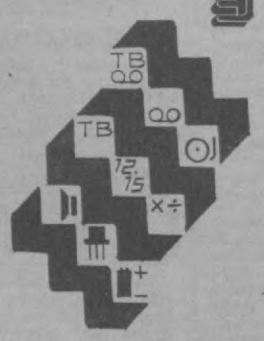

Продукты, приготовленные в ней, не пригорают, меньше увариваются и обезвоживаются, сохраняют вкусовые и питательные свойства, витамины.

Блюда можно готовить без масла и жиров, в собственном соку, что очень важно для диетического питания.

Готовить и разогревать пищу в этой «чудо-печи» можно в любой посуде, даже бумажной (кроме металлической).

«ЭЛЕКТРОНИКА» быстро разморозит необходимые продукты и при этом сохранит все их вкусовые качества.

Она быстро разогреет приготовленное ранее блюдо (всего 4 минуты потребуется для разогрева второго блюда весом до 400 г).

Во время приготовления пищи в вашей кухне всегда будет свежий и чистый воздух — «Электроника» не выделяет никаких продуктов сгорания, не нагревает воздух в помещении.

Адрес магазина: г. Ташкент, ул. Гоголя, 38 ((Ц-1) (трамваи: 2, 3, 4, 13, 25, 27, остановка «Куйбышевский райисполком»).

Фирменный магазин-салон «Электроника» (телефон 33-78-34).

Узбекское рекламное агентство В/О «Союзторгреклама» (телефон 45-37-24).

ТВ

ПЯТНИЦА

7 СЕНТЯБРЯ

● ЦТ I

18.10 «В гостях у сказки».
19.15 «Сегодня в мире».
19.30 Международный турнир по хоккею «Кубок Канады». Сборная СССР — сборная ФРГ. Передача из Канады.
21.30 «Время».
22.05 «На берегу большой реки». Художественный фильм.
23.15 «Сегодня в мире».
23.30 «Мелодии Румынии». Эстрадный концерт.

● ЦТ II

18.50 Научно-популярные фильмы о вреде алкоголизма: «Жил-был человек», «Кому какое дело».
19.15 И. Брамс. Соната № 2 для скрипки и фортепьяно.
19.35 «Боль и гнев Сальвадора». Телефильм.
20.30 «Спокойной ночи, малыши».
20.45 Концерт художественных коллективов Узбекской ССР. Передача из Ташкента.
21.00 «Сады и парки мира». Телефильм о садово-парковой архитектуре (Франция).
21.30 «Время».
22.05 «Москвичка». Телеклуб.
23.20 Премьера научно-популярного фильма «И. С. Тургенев. Стихотворения в прозе».

● УзТВ I

18.00 Новости.
18.15 Мультфильм.
18.25 Показывает студия «Ёшлик». «Эстафета продолжается...».
18.55 «Пусковые объекты — в срок!» Перекличка строителей Ташкентской, Самаркандской и Сырдарьинской птицефабрик (рус.).
19.30 «Ахборот» (рус.).
19.45 Литературный альманах.
20.30 «Ахборот».
20.50 Концерт студентов восточного факультета Ташгосконсерватории им. М. Ашрафи.
21.30 Москва. «Время».
22.05 «Дунё вокеалари». Международное обозрение.
22.35 «Путь на арену». Художественный фильм.
23.50 Новости.

● УзТВ II

18.05 Программа передач.
18.10 К 40-летию Победы. «Грозовая даль памяти». Документальный фильм.
19.00 Реклама.
19.10 «Друзья книги» (рус.).
19.40 «Белокуриха». Документальный фильм.
19.50 Ташкентские новости.
20.10 «Цитадель ответила». Художественный фильм.
21.30 ЦТ II

10.40 «Движение без опасности».
11.10 К национальному празднику корейского народа — Дню провозглашения КНДР. «СССР — КНДР: курсом дружбы и сотрудничества». Документальный фильм. Концерт ансамбля «Мансуде».
11.50 «Романтики погоды». Телефильм о работе метеорологов.
12.05 «Рассказы о художниках». Народный художник РСФСР П. Фомин. Передача из Ленинграда.
12.50 К 40-летию Великой Победы. «Победители». Клуб фронтовых друзей. Встреча поколений.
13.50 «Семья и школа». Тележурнал.
14.20 А. Твардовский. «О Родине большой и малой».
15.05 «Сегодня в мире».
15.20 «Очевидное-невероятное».
16.20 «Содружество». Тележурнал.
16.50 Беседа политического обозревателя В. П. Бекетова.
17.20 Мультфильм.
17.35 «В село за песней». Музыкальная передача.
18.30 Премьера документального фильма «Время собирать камни...» Об агрессивном внешнеполитическом курсе администрации США. Автор и ведущий — журналист В. Кобыш.
19.00 «Приключения Шерлока Холмса и доктора Ватсона». «Сокровища Агры». Телевизионный художественный фильм. 1-я и 2-я серии.
21.30 «Время».
22.05 «София сегодня». Киноочерк.
22.25 «Самый длинный день». Музыкальная эстрадная передача из цикла «Времена года».
23.30 Новости.

● ЦТ II

9.00 Утренняя гимнастика.
9.15 «Если хочешь быть здоров».
9.30 Документальные фильмы: «Часовые памяти нашей», «Зеленый город».
10.05 Музыкальная передача «Утренняя почта».
10.35 «Клуб путешественников».
11.35 ПРОГРАММА ТАДЖИКСКОГО ТЕЛЕВИДЕНИЯ.
12.45 «На смоленской земле». Музыкальная передача.
13.50 Ритмическая гимнастика.
14.20 «Музыкальный киоск».
14.50 Мультфильмы.
15.20 «Вот и вся жизнь». Документальный фильм.
15.40 «До свидания, лето». Киноконцерт для школьников.
16.15 Премьера фильма-спектакля Московского драматического театра им. К. С. Станиславского «Осиное гнездо». Автор — А. Кирицеску.
18.55 «Писатель и современность». Е. Носов. Встреча с преподавателями и студентами Курского педагогического института.
20.15 «Международное обозрение».
20.30 «Спокойной ночи, малыши».
20.45 «Здоровье».
21.30 «Время».
22.05 «Что? Где? Когда?» Телевикторина.
23.10 «Спутник кинозрителя».

СУББОТА

8 СЕНТЯБРЯ

● ЦТ I

9.00 «Время».
9.40 36-й тираж «Спортлото».
9.50 «АБВГДейка».

4 стр. Вечерний Ташкент
7 сентября 1984 г. Р-08434.

НАШ АДРЕС: 700000, ТАШКЕНТ-П, УЛИЦА ЛЕНИНА, 41. Телефоны отделов: секретариата — 335-702; партийной жизни — 325-537; промышленности — 330-874; строительства — 325-885; городского хозяйства — 325-683; советского строительства и права — 325-415; науки, школ и вузов — 325-765; литературы и искусства — 325-680; информации — 332-895; спорта и военно-патриотического воспитания — 325-532; писем трудящихся — 332-970. Прием объявлений — 338-142. Диспетчер Издательства — 327-894; дежурные телефонисты станции Издательства — 339-050.

Газета отпечатана офсетным способом в ордена Трудового Красного Знамени типографии Издательства ЦК Компартии Узбекистана, г. Ташкент Б-2803. Индекс 64691. 1 2 3 4 5 6 7 8 9 10 11 12