Пролетарии всех стран, соединяйтесь!

Вечерний Ташкент

№ 206 (5497)
ПОНЕДЕЛЬНИК,
10 СЕНТЯБРЯ 1984 г.
Цена 3 коп.
Издается с июля 1966 г.

ОРГАН ТАШКЕНТСКОГО ГОРКОМА КОМПАРТИИ УЗБЕКИСТАНА И ТАШГОРСОВЕТА

В Бюро ЦК Компартии Узбекистана

Бюро ЦК Компартии Узбекистана на очередном заседании заслушало отчеты первых секретарей обкомов партии и министров республики о ходе выполнения плана экономического и социального развития Узбекской ССР за восемь месяцев текущего года. В принятом постановлении Бюро ЦК обязало обкомы партии, руководителей министерств и ведомств, советские, хозяйственные и общественные организации, руководствуясь решениями Пленумов ЦК КПСС, указаниями Генерального секретаря ЦК КПСС товарища К. У. Черненко и исходя из требований XVI пленума ЦК Компартии Узбекистана, устранить имеющиеся недостатки и осуществить конкретные меры по выполнению и перевыполнению плановых заданий девяти месяцев и социалистических обязательств по достойной встрече 60-летия образования Узбекской ССР и Компартии Узбекистана.

Требуется усилить организаторскую и политическую работу в трудовых коллективах, особое внимание обратить на необходимость обеспечения дальнейшего повышения темпов роста производства и производительности труда, экономии материальных ресурсов, снижения себестоимости продукции, устойчивой работы отраслей, объединений, предприятий, организаций и хозяйств в осенне-зимний период. В этих целях должны быть мобилизованы имеющиеся резервы, повышена требовательность к руководителям всех звеньев хозяйственного управления, ко всем работникам за порядок на производстве, состояние трудовой, производственной и исполнительской дисциплины.

Бюро ЦК потребовало значительно усилить работу по уборке хлопка-сырца и его переработке, а также заготовке кормов и подготовке к успешному проведению зимовки скота.

Учреждены переходящие Красные знамена для победителей в социалистическом соревновании в период уборки и заготовки хлопка-сырца урожая 1984 года.

Бюро ЦК рассмотрело и согласилось в основном с разработанными правительством республики мероприятиями по экономическим вопросам Узбекской ССР в свете решений XVI пленума ЦК Компартии Узбекистана.

Обсужден вопрос о работе партийных комитетов республики по выполнению постановлений ЦК КПСС и ЦК Компартии Узбекистана по вопросам атеистического воспитания и мерах дальнейшего его улучшения. Партийным комитетам, исполкомам Советов народных депутатов, профсоюзным и комсомольским органам, министерствам и ведомствам, творческим союзам, обществу «Знание» Узбекской ССР и другим общественным организациям поручено разработать и осуществить мероприятия, направленные на дальнейшее улучшение научно-атеистической пропаганды, внедрение в быт трудящихся прогрессивной, социалистической обрядности, повышение ответственности коммунистов за состояние атеистического воспитания. Местным Советам, административным органам предложено усилить контроль за неукоснительным соблюдением советского законодательства о религиозных культах.

Принято постановление ЦК Компартии Узбекистана и Совета Министров Узбекской ССР «Об итогах республиканского социалистического соревнования за успешное проведение зимовки скота, увеличение производства и заготовок продуктов животноводства в зимний период 1983-84 года».

На заседании Бюро ЦК Компартии Узбекистана обсужден также ряд других вопросов партийного руководства хозяйственным и культурным строительством в республике.

НОВЫЕ АДРЕСА КНИГ

Маршрут сотен тысяч книг, вышедших в издательствах страны за последние годы, начался в эти дни в Ташкенте. Встретившись в столице Узбекистана на VIII Всесоюзной книжной ярмарке единичными экземплярами, эти тома, брошюры, словари, альбомы, представляющие все многообразие печатной продукции на языках советских народов, разойдутся теперь сотнями, тысячами экземпляров по новым и старым адресам.

Ташкентская ярмарка, закончившаяся 8 сентября, отметил начальник всесоюзного государственного объединения «Союзкнига» Г. П. Сафронов, была самой представительной и по количеству представленных на ней книг, и по числу книготоргующих организаций. За время ее работы было подписано договоров на сумму более 45 миллионов рублей. Розничная продажа составила 600 тысяч рублей.

Ярмарка проходила под девизом «Книга на службе развития национальных культур». Ее участники проявили большой интерес к литературе, выпускаемой издательствами Узбекистана. Они с удовлетворением отмечали, что Узбекистан, где в двадцатые годы были созданы школы ликвидации неграмотности, выпускает теперь ежегодно более 50 миллионов экземпляров книг и брошюр на языках народов нашей Родины, а также на ряде языков зарубежных стран.

Праздник завершился. Но добрые огоньки его остались в домах тружеников Узбекистана — это новые томики книг, что появились на полках библиотек, которые долго будут светить людям.

(УзТАГ).

В АН УЗБЕКСКОЙ ССР

В дополнение к материалу «Общее собрание Академии наук Узбекской ССР», опубликованному 8 сентября, сообщаем, что Х. Н. Баймухамедов также избран членом президиума Академии наук Узбекской ССР.

ВОСПИТЫВАТЬ АКТИВНЫХ СТРОИТЕЛЕЙ КОММУНИЗМА

Коммунистическая партия всегда считала и считает важнейшим для себя делом подготовку новых поколений активных строителей коммунизма. Она исходит из основополагающего положения В. И. Ленина о том, что «именно молодежи предстоит настоящая задача создания коммунистического общества». В решениях XXVI съезда партии, июньского (1983 г.) Пленума ЦК КПСС, выступлении Генерального секретаря ЦК КПСС, Председателя Президиума Верховного Совета СССР товарища К. У. Черненко на Всеармейском совещании секретарей комсомольских организаций большое внимание уделено совершенствованию коммунистического воспитания молодежи, вопросам идейно-политического и нравственного совершенствования подрастающего поколения, формированию у каждого молодого человека активной жизненной позиции.

В свете этих установок и постановления ЦК КПСС «О дальнейшем улучшении партийного руководства комсомолом и повышении его роли в коммунистическом воспитании молодежи» были рассмотрены задачи партийной организации республики на состоявшемся 8 сентября в Ташкенте собрании актива Коммунистической партии Узбекистана. С докладом выступил первый секретарь ЦК Компартии Узбекистана И. Б. Усманходжаев.

На собрании отмечалось, что комсомолия Узбекистана является одним из наиболее крупных отрядов Ленинского комсомола страны, насчитывает в своих рядах три миллиона триста тысяч юношей и девушек. Они достойно выполняют роль активного помощника, надежного резерва партии, по-ударному трудятся на заводах и фабриках, полях и фермах, настойчиво овладевают знаниями, вносят весомый вклад в выполнение заданий пятилетки.

Участники собрания подчеркивали, что многие партийные организации республики ведут большую работу по улучшению руководства комсомолом, повышению его роли в коммунистическом воспитании подрастающего поколения, уделяют много внимания идейному формированию юношества, совершенствованию форм и методов работы с молодежью, ее трудовому и нравственному воспитанию, выработке в каждом молодом человеке активной жизненной позиции. В республике растет трудовая активность и сознательность молодежи. Широко известны имена молодых новаторов и передовиков производства, таких, как ткачиха Хивинского коврового комбината Н. Атаджанова, слесарь-сборщик Ташкентского авиационного производственного объединения имени В. П. Чкалова В. Подошовко, бригадир комсомольско-молодежной бригады колхоза имени Эргашева Пешкунского района Х. Пирова, старший чабан совхоза имени 50-летия Узбекской ССР Навоийской области И. Ахмедов, доярка совхоза «Хамзаабад» Багдадского района А. Рузакулова и другие ударники пятилетки. За успехи в труде только за годы десятой пятилетки орденов и медалей СССР удостоено около двадцати тысяч молодых тружеников промышленности и сельского хозяйства республики.

Отдавая должное достигнутому, участники собрания сосредоточили внимание на недостатках, имеющих еще место в работе с молодежью. Как отмечалось на XVI пленуме ЦК Компартии Узбекистана, многие предприятия республики испытывают острую нехватку рабочих. В то же время часть молодежи не вовлечена в общественное производство. Повинны в этом в значительной мере руководители отраслей и предприятий, не проявляющие должной заботы о пополнении рабочего класса. Так, на производственном объединении «Средазкабель» выпускников ПТУ и молодых производственников использовали в качестве подсобных рабочих. На Ташкентском текстильном комбинате число комсомольско-молодежных бригад сократилось из-за того, что администрация, партийный комитет предприятия мало думали о создании надлежащих условий для труда, учебы и отдыха молодежи. Среди работающей молодежи недостаточно распространяются прогрессивные методы труда. В результате из 3.500 комсомольско-молодежных коллективов лишь менее трети перешло на бригадный подряд.

Больше заботы, подчеркивали участники собрания, нужно проявлять о молодых строителях, в частности о посланцах республики, отправившихся на строительство Байкало-Амурской магистрали, освоение газоносных районов Тюмени, на преобразование Нечерноземья, на другие всесоюзные комсомольские стройки.

Комсомол Узбекистана многие годы осуществляет шефство над механизацией хлопководства, выращиванием кукурузы, подготовкой кадров механизаторов и животноводов. Именно комсомольцы бросили клич: «Живешь на селе — знай технику!» Действует этот лозунг и сейчас. Но и в хороших начинаниях появилось много формализма и казенщины. По сводкам, в республике ежегодно готовятся десятки тысяч новых механизаторских кадров. В то же время в хозяйствах хронически не хватает трактористов и механиков-водителей хлопкоуборочных машин. Слабо привлекается молодежь к работе на животноводческих фермах. Серьезным экзаменом для юношей и девушек республики должна стать развернувшаяся на полях хлопкоуборочная кампания. Почетный долг комсомольцев — показать образец в соревновании за скорейший съем урожая, высокое качество «белого золота».

На собрании указывалось, что вся работа по улучшению партийного руководства комсомолом должна вестись в свете требований XVI пленума ЦК Компартии Узбекистана. Главное — направлять неуемную энергию и творческий поиск молодежи, которая составляет три четверти населения республики, на успешную реализацию планов хозяйственного и культурного строительства, на достойную встречу 60-летия образования Узбекской ССР и Компартии Узбекистана, 40-летия Победы советского народа в Великой Отечественной войне. Между тем некоторые парткомы еще слабо вникают в существо работы комсомольских организаций, мало заботятся о формировании у молодежи твердых марксистско-ленинских убеждений, незыблемой уверенности в правоте коммунистических идеалов, идейной стойкости, политической бдительности. Здесь значительную роль должно сыграть всемерное совершенствование комсомольской политучебы, неотрывная связь занятий с жизнью. Не менее важно всячески противодействовать распространению среди молодежи религиозных предрассудков и других чуждых советской действительности взглядов. В усилении воспитательного процесса партийные организации вправе рассчитывать на более действенную помощь учреждений культуры, творческих союзов, средств массовой информации.

Большие и ответственные задачи ставит перед комсомолом осуществление реформы общеобразовательной и профессиональной школы. Партийным организациям нужно оказывать постоянное содействие комитетам комсомола школ и профтехучилищ в совершенствовании учебного и воспитательного процесса в этих учебных заведениях.

Чтобы воспитать из молодого человека настоящего гражданина, честного труженика, подлинного патриота, интернационалиста, необходимо на производстве и в семье, в школе и институте, в общественных местах создать обстановку высокой требовательности и доверия. Это, подчеркивали выступавшие, долг каждого коммуниста, всех партийных, комсомольских, правоохранительных органов, местных Советов и профсоюзов.

Следует настойчиво воспитывать у молодежи чувство беззаветной любви к Родине, ненависти к ее врагам, постоянной готовности встать на защиту Отчизны.

Большое место в работе комсомольских организаций, отмечалось на собрании, должны занять вопросы вовлечения молодежи в массовые занятия физической культурой и спортом, чтобы она росла здоровой и крепкой.

Партийным организациям, подчеркивали ораторы, необходимо улучшить работу с комсомольскими кадрами, поддерживать в их среде принципиальность, взыскательную требовательность, решительно пресекать любые проявления зазнайства, карьеризма, некритического отношения к делу.

В принятом постановлении намечены конкретные меры по дальнейшему улучшению партийного руководства комсомолом в республике, повышению его роли в коммунистическом воспитании молодежи Узбекистана.

В работе собрания приняли участие члены и кандидаты в члены Бюро ЦК Компартии Узбекистана Р. Х. Абдуллаева, Е. А. Айтматов, И. Г. Анисимкин, Г. Х. Кадыров, Ю. П. Максимов, В. К. Михайлов, Т. Н. Осетров, А. У. Салимов, В. А. Головин, Н. М. Махмудова, ответственный работник ЦК КПСС В. В. Бакотин, заведующий сектором ЦК ВЛКСМ А. В. Неустроев. (УзТАГ).

ЗДРАВСТВУЙ, ПРАЗДНИК ДРУЖБЫ И МУЗ!

СЕГОДНЯ В ТАШКЕНТЕ ВО ДВОРЦЕ ДРУЖБЫ НАРОДОВ СССР СОСТОИТСЯ ТОРЖЕСТВЕННОЕ ОТКРЫТИЕ ВСЕСОЮЗНОГО ПРАЗДНИКА ИССКУСТВ «ТАШКЕНТСКАЯ ЗОЛОТАЯ ОСЕНЬ»

ЗВУЧАТ ПЕСНИ БРАТСТВА

Рассказать об этом празднике дружбы и муз, о его программе наш корреспондент попросил первого заместителя министра культуры Узбекской ССР, начальника штаба фестиваля Ульмаса Рахимовича УМАРБЕКОВА.

— Всесоюзный фестиваль в Ташкенте, — сказал У. Р. Умарбеков, — можно считать традиционным. Первый такой праздник искусств состоялся в 1982 году, следующий фестиваль прошел в 1983 году, и вот в третий раз приехали в Ташкент мастера искусств из многих республик страны.

Нынешний фестиваль посвящен 60-летию образования Узбекской ССР и Компартии Узбекистана. Глубоко символично, что откроется он во Дворце дружбы народов СССР, носящем имя великого Ленина.

Как всегда, обширна и разнообразна не только программа «Ташкентской золотой осени», но и ее «география». Из Ташкента фестиваль широко шагнет по всем областям республики.

Помимо Ташкента, гости нашей республики выступят перед тружениками Самарканда и Бухары, Ферганы и Навои, Карши и Джизака, Коканда и Гулистана, перед жителями других городов республики. Не забыты, конечно, и сельские труженики. В сельских домах культуры и клубах состоятся концерты и творческие встречи.

— Ульмас Рахимович, а какие творческие коллективы, каких исполнителей смогут увидеть ташкентцы?

— Сегодня, в день открытия фестиваля, во Дворце дружбы народов СССР имени В. И. Ленина выступят практически все участники «Ташкентской золотой осени-84», в том числе и ансамбли из Узбекистана «Бахор» и «Шодлик».

В фестивале принимают участие Государственный ансамбль танца России, Московский камерный хор, Государственный заслуженный ансамбль песни и танца Азербайджанской ССР, фольклорно - хореографический коллектив из Белоруссии «Хорошки», Государственный сибирский русский народный хор, Государственный заслуженный академический украинский народный хор имени Г. Веревки, лауреат Всесоюзных конкурсов вокально - инструментальный ансамбль Казахской ССР «Арай» и другие известные коллективы. Творчество многих из них пользуется заслуженной любовью у ташкентских зрителей.



Среди солистов, на выступлениях которых смогут побывать ташкентцы, — народные артисты СССР В. Норейка, Е. Райков, А. Кааль, М. Мурадов, М. Каландарова, популярная эстрадная певица заслуженная артистка Казахской ССР Роза Рымбаева.

В распоряжении наших дорогих гостей — лучшие концертные площадки города.

Концерты участников фестиваля пройдут на ряде промышленных предприятий города, в Ташкентской государственной консерватории, в Ташкентском государственном университете.

Словом, программа «Ташкентской золотой осени-84» весьма насыщена и разнообразна. А значение фестиваля выходит далеко за рамки культурной жизни республики, ибо трудно переоценить тот вклад, который вносит он в дальнейшее развитие и обогащение культур братских народов нашей страны.

НА СНИМКЕ: гости фестиваля в Ташкенте.

Фото Т. Каримова.

ДОБРО ПОЖАЛОВАТЬ, МАСТЕРА СЛОВА БРАТСКИХ РЕСПУБЛИК!

Сегодня в Ташкент прибыли участники открывающейся в Узбекистане встречи писателей Средней Азии и Казахстана.

Встреча посвящена 60-летию образования Узбекской ССР и Компартии Узбекистана и 50-летию Союза писателей Узбекской ССР.

Помимо Ташкента, наши гости посетят многие уголки республики, встретятся со своими коллегами и читателями, примут участие в торжественном пленуме Союза писателей Узбекистана, посвященном 50-летию образования писательской организации республики.

Третья страница нашей газеты знакомит с творчеством участников встречи.

В ОБСТАНОВКЕ ТВОРЧЕСКОЙ АКТИВНОСТИ

С большой творческой отдачей прошел семинар молодых литераторов области, организованный областным отделением Союза писателей Узбекской ССР и обкомом комсомола. Помимо занятий в секциях, творческих обсуждений, молодые литераторы республики встретились с мастерами слова Узбекистана.

О тенденциях развития современной литературы, о роли писателей в современном обществе, об их большой ответственности перед народом говорили выступившие на семинаре секретарь правления СП Узбекистана У. И. Усманов, доктора филологических наук, профессора Л. П. Каюмов и А. Тагаев, доценты ТашГУ имени В. И. Ленина Р. Инагамов, М. Худайкулов, литературовед И. Гафуров, писатели С. Анарбаев, Дж. Абдуллаханов, Д. Нурий, Х. Шайхов, А. Ишанов, Т. Малик, С. Рахман.

В заключение семинара группе наиболее творчески и общественно активных молодых писателей были вручены Почетные грамоты Ташкентского обкома ЛКСМ Узбекистана.

Грамоты вручил секретарь обкома комсомола Х. М. Абдурахимов.

МАТЧИ НА ПЕРВЕНСТВО МИРА ПО ШАХМАТАМ

Вчера в Москве, в Колонном зале Дома Союзов, состоялось торжественное открытие матча на первенство мира по шахматам между А. Карповым и Г. Каспаровым. С приветственным словом выступил Председатель Оргкомитета по проведению матча на первенство мира по шахматам 1984 года министр культуры СССР П. Н. Демичев. Затем выступили президент Международной шахматной федерации (ФИДЕ) Ф. Кампоманес и председатель шахматной федерации СССР, летчик - космонавт, дважды Герой Советского Союза В. И. Севастьянов.

Главный арбитр матча — гроссмейстер из Югославии С. Глигорич — провел жеребьевку. Сегодня, 10 сентября, в первой партии А. Карпов будет играть белыми фигурами.

Сегодня в городе-герое Волгограде состоится торжественное открытие и матча на первенство мира по шахматам между советскими представительницами М. Чибурданидзе и И. Левитиной.



РАДЫ НОВОЙ ВСТРЕЧЕ

Зия БАГИРОВ,
заслуженный артист Азербайджанской ССР, хормейстер Государственного заслуженного ансамбля песни и танца Азербайджана

— В культуре узбекского и азербайджанского народов немало общего. Это одна из причин того неизменного успеха, которым пользуются выступления нашего коллектива на дружеской узбекской земле. Успех сопутствовал ансамблю и во время наших гастролей в Ташкенте в 1980 году. Ансамбль был образован в 1936 году, а уже два года спустя принял участие в первой декаде искусства Азербайджана в Москве. У истоков создания нашего ансамбля стоял прославленный мастер культуры, народный артист СССР У. Гаджибеков.

Сегодня в репертуаре коллектива — фольклорные танцы народов Азербайджана, а также современные хореографические произведения.



ОТКРЫВАЕМ ДЛЯ СЕБЯ ТАШКЕНТ

Тамара ЛУКЬЯНОВА,
заслуженная артистка РСФСР, художественный руководитель и главный балетмейстер государственного ансамбля танца «Россия»

— Наш ансамбль побывал на гастролях во многих уголках Советского Союза, а также в Италии и Швеции. Но вот в Ташкент приезжать еще не доводилось.

Государственный ансамбль танца «Россия» пресса не раз называла уникальным. Не знаю, есть ли в этих словах преувеличение, но действительно мы являемся, по существу, первым танцевальным ансамблем народов России, широко представляющим танцы различных национальностей и народностей РСФСР. Причем стараемся интерпретировать фольклор при самом бережном отношении к нему, с позиций современной хореографии.

ПАРТИЙНАЯ ЖИЗНЬ

отчеты и выборы

СООБЩАЕТ ПРЕСС-ЦЕНТР

В ДУХЕ ВЫСОКОЙ ПРИНЦИПИАЛЬНОСТИ

В партгруппах и цеховых партийных организациях города идет отчетно-выборная кампания. С 1 сентября в нее включились и первичные парторганизации. В связи с этим в редакцию поступают вопросы, касающиеся подготовки и проведения отчетов и выборов. Отвечает на них заведующий организационным отделом Ташкентского горкома Компартии Узбекистана И. Г. Чиженок.

Действительно, в ходе подготовки и проведения отчетно-выборных собраний возникает немало ситуаций, вызывающих вопросы и требующих хорошего знания Устава партии и Инструкций ЦК КПСС. Очень важно, чтобы партийный актив строго следовал уставным положениям, а в неясных случаях за разъяснениями своевременно обращался к работникам райкомов, горкома партии, их представителям, участвующим на собраниях.

— Какова, на ваш взгляд, наиболее характерная черта нынешних отчетов и выборов?

— Важнейшей особенностью нынешней отчетно-выборной кампании является то, что она проходит на ответственном этапе борьбы за успешное завершение заданий одиннадцатой пятилетки, в период, когда разворачивается подготовка к очередному, XXVII съезду КПСС.

В центре внимания коммунистов города — задачи по осуществлению решений XVI пленума ЦК Компартии Узбекистана. Недавнее рассмотрение на бюро горкома партии кода отчетов и выборов показало, что на большинстве собраний идет деловой, предметный и требовательный разговор. Больше, чем в предыдущие годы, высказывается критических замечаний и предложений. Причем увеличивается критика снизу — в адрес партийных комитетов и бюро, секретарей и партгрупоргов, коммунистов руководителей. Мы оцениваем это положительно как явление, прямо вытекающее из установок XVI пленума ЦК Компартии Узбекистана.

Вместе с тем было бы неправильным не видеть и того, что отдельные партийные организации медленно перестраивают стиль, формы и методы своей деятельности. Так, на собраниях в партийных группах и цеховых организациях первой автоколонны таксопарка № 5, СМУ-63 объединения «Ташпромстрой», второй смены прядильно - кардного цеха текстильного комбината, девятого участка инструментального завода и некоторых других в докладах и выступлениях недостаточно требовательности и критического подхода к оценке сделанного, о недостатках говорилось очень робко, без конкретного указания коммунистов, которые несут за них ответственность. На некоторых собраниях дала себя знать и «застарелая болезнь» — когда основное внимание уделяется производственно-хозяйственной деятельности, а из поля зрения выпадают вопросы идеологической, организационно - партийной работы.

— Все ли первичные и цеховые партийные организации будут проводить отчетно-выборные собрания в этом году?

— Согласно Уставу КПСС, в первичных и цеховых организациях, имеющих парткомы, отчетно-выборные собрания (конференции) проводятся один раз в два-три года в соответствии со сроками созыва районных и городских партконференций. Поэтому в текущем году отчетно-выборные собрания состоятся в 2.064 первичных и 2.560 цеховых парторганизациях города, где не созданы парткомы.

— Как формулируется повестка дня отчетно-выборного собрания в первичной парторганизации?

— Формулируется она обычно так: 1. Отчет о работе партбюро (секретаря парторганизации). 2. Выборы партийного бюро (в партийных организациях, насчитывающих менее 15 членов партии, где не избирается бюро, необходимо в повестку дня собрания отдельными пунктами записывать: выборы секретаря парторганизации; выборы заместителя секретаря парторганизации). 3. Выборы комиссии (комиссий) контроля деятельности администрации и за работой аппарата.

— Как избираются комиссии контроля деятельности администрации и за работой аппарата?

— Данные комиссии избираются открытым голосованием, и по сложившейся в городской партийной организации практике они, как правило, создаются в партийных организациях, насчитывающих более 15 коммунистов. В крупных парторганизациях может создаваться несколько комиссий. Важно подчеркнуть, что комиссия (комиссии) должны избираться для работы по какому-либо вполне определенному направлению, состояние дел на котором является наиболее сложным и требует постоянного контроля со стороны парторганизации.

Следует отметить, что отчет о работе комиссий контроля деятельности администрации не включается отдельным пунктом в повестку дня. Однако необходимо, чтобы в ходе прений по обсуждению отчетного доклада выступил председатель комиссии и доложил о проделанной работе, а собрание дало оценку ее деятельности. В парторганизациях, где избрано несколько комиссий, от их имени может выступить один из представителей комиссий.

— Из чего складывается подготовка отчетно-выборного партийного собрания?

— Процесс этот, конечно, длительный и ответственный, от него прямо зависит успех предстоящего отчетно-выборного собрания. Подготовка включает в себя прежде всего составление отчетного доклада и проекта постановления. В то же время важны многочисленные организационные мероприятия. Необходимо заранее побеспокоиться об обеспечении явки всех коммунистов, надо заблаговременно объявить и о месте проведения собрания, совместно с администрацией освободить членов партии, находящихся на дежурстве или на выполнении определенного задания, предусмотреть сроки возвращения из отпусков и командировок.

Именно так поступили в партгруппах автоматного участка цеха № 15 завода «Ташсельмаш», швейного цеха № 2 фабрики верхнего трикотажа «Малика», в парторганизации цеха № 18 объединения «Средазэлектроприбор» и других. Собрания здесь прошли четко и организованно, при высокой явке коммунистов.

Безусловно, что главная цель подготовительной работы — всемерное развитие активности и инициативы всех коммунистов, повышение у них чувства ответственности за состояние дел в парторганизации, требовательности к себе и товарищам. Словом, каждому коммунисту нужно понимать, что собрание должно проходить в свете высоких требований XVI пленума ЦК Компартии Узбекистана.

Подготовкой партсобрания обычно занимается широкий круг партийного актива, как это было в экспериментальном цехе швейного объединения имени 50-летия образования Узбекской ССР и Компартии Узбекистана, в авторемонтных мастерских автопарка № 2. Это касается и подготовки отчетного доклада, и проверки выполнения решений прошлого отчетно-выборного собрания, партийных поручений, возложенных на коммунистов.

У отдельных коммунистов существует мнение, будто бы не надо заранее готовить выступающих. Думается, что нет ничего плохого, если секретарь или члены партбюро за несколько дней до собрания побеседуют, посоветуют коммунистам, как лучше подготовиться к выступлению. Это не только не нарушает внутрипартийную дисциплину, но, наоборот, будет способствовать ее развитию.

— Каким должен быть отчетный доклад партбюро, секретаря парторганизаций?

— Какого-то единого образца отчетного доклада нет и быть не может. Каждая парторганизация имеет свои особенности, конкретные условия практической деятельности, и это должно находить отражение в докладе.

Однако есть и общие требования. Необходимо подчеркнуть, что доклад должен отражать практическую деятельность партбюро (секретаря парторганизации) по выполнению решений партии и правительства, требований Программы, Устава партии, решения предыдущего собрания. В докладе должен содержаться анализ организаторской, политической работы, воспитания людей в духе коммунистического отношения к труду, выполнения норм коммунистической морали, показаны персональная роль и работа коммунистов, их отношение к делу.

Важно также отразить, как партийное бюро руководит работой профсоюзной, комсомольской и других общественных организаций.

В отчетном докладе большое внимание следует уделить анализу недостатков и упущений с указанием конкретных коммунистов, за них ответственных. Доклад должен содержать и четкие предложения, задачи по мобилизации коммунистов на новые трудовые свершения, способствовать развитию инициативы.

Характерны в этом отношении такие примеры. На собрании партгруппы участка № 2 управления механизации треста «Строймеханизация» машинист экскаватора Икрамов взял обязательство выполнить к 60-летию образования Узбекской ССР и Компартии Узбекистана личный пятилетний план. Дополнительно к заданию он решил выработать 20 тысяч кубометров грунта, что равно подготовке десяти котлованов под строительство девятиэтажных домов.

Коммунисты кузнечно-котельного цеха опытно - механического завода имени Ильича, научно-производственного объединения «Технолог», проанализировав свои возможности, обязались выполнить годовой план на десять дней раньше срока при отличном качестве работ.

Отчетно - выборное собрание — большое событие не только в жизни партийной организации, но и всего коллектива. И проходить оно должно под знаком высокой принципиальности и ответственности, развернутой критики и самокритики, так, как того требуют решения XXVI съезда партии, последующих Пленумов ЦК КПСС, указания Генерального секретаря ЦК КПСС товарища К. У. Черненко.

НАУКА И ТЕХНИКА: ПОИСКИ, ОТКРЫТИЯ

Химчистка для аэропортов

Заслон крупному источнику загрязнения окружающей среды поставили ученые ВНИИ по охране вод. Ими предложены методы и технологическая схема очистки поверхностных стоков с территории аэропортов.

— Мы предложили создавать при аэропортах специальные очистные сооружения, — сказал руководитель работ, кандидат технических наук В. Хват. — Попадающие в них поверхностные «СТ-2» прежде всего разделяются по степени загрязнения и в зависимости от этого подвергаются различной обработке. Первые ливневые воды, содержащие наибольшее количество механических и растворенных примесей, проходят полный цикл очистки через отстойник, биологический пруд, нефтесборный резервуар и другие отделы системы. Последующие, более чистые стоки после осветления сбрасываются в коллектор.

В. ГАТАШ,
корр. ТАСС.

Электронный мозг на конвейере

Автоматизировать трудоемкие операции разработки и отладки программ для микропроцессоров — мозга промышленных роботов, станков с числовым программным управлением и различных вычислительных устройств удалось ученым Института технической кибернетики Академии наук Белоруссии. Созданный ими инструментальный комплекс, получивший название «Метамикро», позволяет инженеру-проектировщику в несколько раз сократить затраты времени на этой кропотливой и сложной работе.

Сейчас новинка внедряется на предприятиях и в исследовательских центрах Москвы, Ленинграда, Минска и других городов. Она открывает дорогу к широкому использованию микропроцессоров новейших моделей.

Д. ПАТЬКО,
корр. ТАСС.

НОВОСТИ ПЛАНЕТЫ

СООБЩАЮТ КОРРЕСПОНДЕНТЫ ТАСС и АПН

В ГОРОДАХ И СТОЛИЦАХ МИРА

БУХАРЕСТ. Коллектив завода «Стягул рошу» в Брашове отметил 30-летие со дня начала серийного производства первых румынских грузовиков, ознаменовавшего рождение национальной автомобилестроительной промышленности.

Первый грузовой автомобиль, сошедший с конвейера Брашовского предприятия, был создан при содействии СССР и по советской лицензии. С тех пор из его ворот вышло 620 тыс. грузовиков различных типов, более 150 тыс. из которых было поставлено зарубежным заказчикам. К юбилейной дате со сборочной линии «Стягул рошу» сошли первые сверхтяжелые машины, оснащенные двигателями в 320 и 360 л. с. Создан также мощный автотрактор «Европа», предназначенный для международных грузовых перевозок на дальние расстояния.

За годы социалистического строительства на карте республики появился ряд других крупных центров автомобилестроения. Сегодня в стране ежегодно выпускается почти 130 тыс. автомобилей, в том числе 23 тыс. грузовиков и автобусов.

ПРАГА. Производство нового типа станков с числовым программным управлением освоено в чехословацком машиностроительном объединении «Ковосвит», в городе Сезимово-Усти. Эти высокопроизводительные агрегаты оснащены электронно-вычислительными устройствами отечественного производства. «Электронный мозг» взял на себя управление всеми производственными операциями. Система диагностики на станках поможет в кратчайшие сроки обнаружить и устранить неполадки. Широкое применение новых станков в различных отраслях экономики позволит высвободить значительное количество рабочих рук.

БЕРЛИН. 30-тысячную квартиру передали строители новоселам самого молодого района Лейпцига — Грюнау. За 8 лет, прошедших со дня закладки первого камня этого жилого массива, туда переехали более 70 тысяч человек.

Юбилейная квартира в Грюнау стала в то же время и 175-тысячной, переданной жителям округа с момента принятия VIII съездом СЕПГ программы жилищного строительства. Последовательному выполнению положений этого документа местные партийные и хозяйственные органы уделяют самое серьезное внимание. Благодаря их всесторонней помощи и поддержке, четкому соблюдению графика работ за эти годы каждый третий гражданин Лейпцига и других городов и общин округа вселился в новую или капитально отремонтированную квартиру.



США. По толстым канатам, сброшенным вниз с повисшего над крышей дома вертолета (на снимке), скользнули вниз полтора десятка вооруженных людей в черных масках. Еще минута — и они проникли в здание. Послышались звуки стрельбы и разрывы гранат... Вскоре, однако, все стихло. Присутствующим было объявлено, что «группа опасных террористов полностью уничтожена».

Такое представление, как сообщает газета «Вашингтон пост», состоялось на одном из полигонов федерального бюро расследований. Его цель — продемонстрировать в деле новое ударное подразделение американской охранки, призванное «внести свой вклад в общую борьбу с терроризмом».

Телефото ЮПИ—ТАСС.

Обвинены в лицемерии

ЛОНДОН. Серьезным обвинением в лицемерии в адрес правительства М. Тэтчер, заявляющего о приверженности интересам трудового народа, стал опубликованный здесь доклад по вопросам обеспечения британцев жильем, подготовленный Лондонским центром по вопросам помощи с жильем.

За период пребывания у власти нынешнего кабинета тори, говорится, в частности, в исследовании, ассигнования на нужды простых англичан в этой области сократились практически в пять раз. В результате только в британской столице по сей день в убогих лачугах вынуждены ютиться 2,7 миллиона человек. Еще не менее 100 тысяч человек прозябают в условиях антисанитарии.

Для того чтобы в Лондоне обеспечить нормальным жилищем всех нуждающихся, необходимо в течение 10 лет ежегодно строить 17 тысяч квартир.

ПЛОДОТВОРНОЕ СОТРУДНИЧЕСТВО

АДДИС - АБЕБА. Плодотворное братское сотрудничество — такую оценку дают здесь многоплановым связям между СССР и Эфиопией. С первых дней национально-демократической революции 1974 года Советский Союз выступил в поддержку коренных социально-экономических преобразований, начатых эфиопскими трудящимися. Прочной основой отношений двух стран стал договор о дружбе и сотрудничестве, подписанный ими в 1978 году.

Минувшее десятилетие отмечено неуклонным ростом сотрудничества Страны Советов с крупнейшим в Африке государством, вставшим на путь социалистической ориентации. В канун юбилея революции в эфиопском городе Назрет вступил в строй тракторосборочный завод, построенный при техническом содействии СССР, наступил основной этап в строительстве крупнейшего энергетического объекта Эфиопии — ГЭС в Мелка-Вакане, возводимой при участии советских специалистов.

Особое место в системе советско-эфиопских отношений занимают связи между КПСС и комиссией по организации партии трудящихся Эфиопии (КОПТЭ). Опыт советских коммунистов, подчеркивал в этой связи орган ЦК КОПТЭ газета «Сертоадер», играет большую роль в формировании в Эфиопии авангардной партии, руководствующейся принципами марксизма-ленинизма.

Сейчас, в преддверии учредительного съезда рабочей партии Эфиопии, здесь с особым вниманием относятся к перспективам углубления и расширения связей с Советским Союзом и другими странами социалистического содружества. Как заявил на недавнем пленуме ЦК КОПТЭ председатель временного военного административного совета и КОПТЭ Менгисту Хайле Мариам, именно такой курс будет определять дальнейшую политику Эфиопии.

Г. ГАБРИЭЛЯН.



Ветеран производства

26 лет работает в якорном цехе тепловозоремонтного завода имени Октябрьской революции Александр Долганов. Он передовик производства, ежедневное плановое задание выполняет на 110—115 процентов при высоком качестве отремонтированной продукции. А. Долганов трудится в бригаде коммуниста Писклюкова, которая обрабатывает якоря главных генераторов и тяговых электродвигателей для тепловозов.

Активно включившись в социалистическое соревнование по достойной встрече 60-летия образования Узбекской ССР и Компартии республики, А. Долганов взял повышенные социалистические обязательства.

НА СНИМКЕ: А. Долганов.

Фото В. Таматаева.

• *Письма в «Вечерний Ташкент»*

ЗАМКНУТЫЙ КРУГ

До сегодняшнего дня не могу получить из филиала ателье «Голубой экран», что на Госпитальном рынке, телевизор «Горизонт-101». А с момента сдачи в ремонт прошло уже более 9 месяцев. Обращения к руководителям ателье не дают никаких результатов. «Если хотите, забирайте неисправный телевизор», — именно так они говорят при каждой встрече.

З. КАЛАНДАРОВА.

СКОЛЬКО ЖДАТЬ НОВОСЕЛУ?

В марте этого года мы заселились в дом № 2 на квартале 18 массива Юнусабад, но до сих пор нам не подключили электричество и газ.

Дом кооперативный, относится к ЖСК «Главташкентстроевец». Перед заселением его были составлены дефектные акты по каждой квартире, но они так и остались на бумаге. До каких же пор строители СУ-2 ТашДСК-1 будут испытывать терпение и затягивать исполнение своих прямых обязанностей, а руководство ЖСК «Главташкентстроевец» в лице товарища Турсунова закрывать на это глаза?

АБДУРАХМАНОВ, МАХАМАДИЕВ, ЗЛОБИН, ЮМ и другие (всего 36 подписей).

ОБРАЗЦОВЫЙ ВОДИТЕЛЬ

Пишу от имени многих своих товарищей, которые ездят на работу и обратно, пользуясь трамваем № 27. Всегда стараемся попасть в вагон № 231, где водитель Валентина Васильевна Александрова из первого депо. Это образец культурного обслуживания для всех. Она четко объявляет остановки, желает пассажирам хорошего настроения, отлично отработать день. В праздничные дни всегда поздравит со знаменательным днем в календаре.

На каждой остановке она объявляет, какое здесь находится учреждение или предприятие, магазин. Спасибо вам, Валентина Васильевна, за внимание к пассажирам.

Л. РОМАНОВА, ВАЛИЕВА, ВАСИЛЬЕВА, НАЗАРОВ и другие.

ПО ПИСЬМАМ ЧИТАТЕЛЕЙ

ЕЩЕ РАЗ О ПРОБЛЕМЕ СТЕКЛОТАРЫ

«Почему невозможно своевременно сдать стеклотару!». Такими вопросами задаются многие читатели, обращающиеся в редакцию.

«Приходится несколько дней ходить по приемным пунктам, чтобы сдать стеклотару», — В. Антонов.

«До того времени, пока залоговая цена на стоимость посуды была 12 копеек, еще можно было своевременно сдать стеклотару. А теперь, когда ее цена 20 копеек, приемщики могут закрыть пункт в любое время, мотивируя это отсутствием тары, денег...», — В. Соколов, М. Ахмеджанова.

«Пришлось потратить почти целый отпуск для того, чтобы сдать стеклотару...», — Ф. Маспанов.

Подобные письма в редакционной почте далеко не редкость. Поэтому редакция решила провести рейд по приемным пунктам стеклотары.

...Приемный пункт от магазина № 13 «Новбазхоз» Чиланзарского райпищеторга [зав. маг. Ш. Шакиров]. На входных дверях объявление: «Приемщик болен». Вокруг — ни души. Через минуту-другую, появляется пожилой мужчина, в руках у него полная сумка порожних бутылок.

— Надо же, не успел!

— А что, приемный пункт сегодня работал!

— Да, с утра, только была большая очередь. Решил сдать после обеда, — говорит житель одного из домов А. Онуфриев.

— И часто так случается, что вы не можете сдать здесь своевременно стеклотару!

— Да, почти все время. Стоять в очереди целыми днями не могу — работать надо.

После этого разговора мы решили узнать, почему же не работает приемный пункт. И фокус с вывеской тут же прояснился. Приемщик Н. Усманов находился в полном здравии, а прием стеклопосуды прекратил, по его словам, из-за отсутствия денег в кассе.

— В день приемному пункту выделяется 1.000 рублей. И уже к обеду эта сумма полностью расходится. Поэтому нам после обеденного перерыва приходится прибегать к этой хитрости...

...Приемный пункт от гастронома № 16 [директор Х. Сагдуллаев], что на 8-м квартале Чиланзара. Идет загрузка машины стеклотарой. Приемщик В. Юнусов также лаконично объяснил, что до обеда покупатели сдали посуду на сумму 1.000 рублей, и на сегодня прием уже окончен.

При загрузке автомобиля [государственный номер 84-25 ТНМ] ящиками со стеклотарой нам бросилось в глаза то, что кузов автомобиля загружается только односортной тарой—0,7 литра, хотя в приемном пункте имеется посуда различной емкости. Водитель «ЗИЛа» А. Тимургалиев тут же прояснил наше недоумение.

Руководители комбината «Ташкентвино» обязали их забирать с приемных пунктов стеклопосуду только емкостью 0,7 литра.

В это время подъехали «Жигули», и водитель, приоткрыв дверцу, спросил:

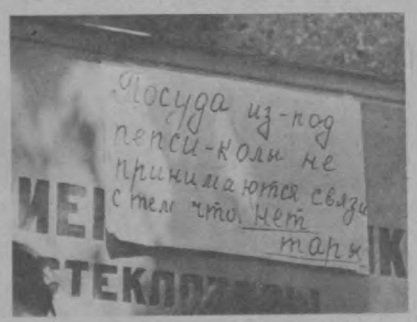

— Что, и здесь нет приема!

— Уже который день объезжаю приемные пункты, и везде картина одна — закрытые двери.

— Вы лучше с утра подъезжайте, иначе вам будет трудно сдать посуду, — ответил приемщик В. Юнусов.

Мы решили побывать в тех местах, о которых говорил незадачливый владелец «Жигулей».

...Приемный пункт от магазина № 2 [заведующий магазином А. Сандахмедов] Акмал-Икрамовского райпищеторга.

—Приемный пункт уже длительное время не работает, — говорят жители соседних домов Т. Крохоткина, Г. Ильина, — заведующая отделом С. Юсупова долго пыталась объяснить, что приемщик в отпуске, а вместо него не могут найти замену...

...Приемный пункт от магазина № 20 Акмал-Икрамовского РПТ.

— Стеклотару принимаете!

— Нет тары.

Как только приемщица М. Ярнева узнала, что мы из редакции, тут же начала объяснять создавшееся положение. Даже при беглом взгляде видно, что во дворе магазина тары больше чем предостаточно. Исполняющая обязанности заведующей магазином М. Салиходжаева сетует, что, мол, стеклотару в магазине никто не забирает, и ей приходится лично экспедировать ее в Янгиюль, поэтому они ограничивают прием порожних бутылок.

...Приемный пункт № 2 «Ташлимводторга», по ул. Уйгура. Стоит небольшая очередь. Но вот первый инцидент— приемщик Р. Азимов отказывается принимать тару вместимостью 0,7 литра. На наш вопрос почему такое ограничение приема стеклотары, Р. Азимов говорит, что «Ташкентвино» забракует тару емкостью 0,75 литра только при наличии 200 ящиков, поэтому приходится их вообще не принимать, т. к. приемный пункт рассчитан всего на 200 ящиков.

На другой день мы встретились с исполняющим обязанности начальника Главного управления торговли В. Горенковым, который рассказал о недостатках промышленных предприятий по улучшению вывоза стеклопосуды из торговых предприятий за последние годы.

— Комбинат «Ташкентвино» и объединение «Ташкентпиво» работают только с колес, — говорит В. Горенков, — они не имеют накопительного склада для хранения даже технологического запаса порожней стеклопосуды. Вся принятая от населения стеклопосуда хранится в магазинах и приемных пунктах, ежедневный переходящий остаток которой достигает более 3 млн.

Принятая стеклопосуда в большинстве торговых предприятий лежит по месяцам, фактически вывоз стеклопосуды промышленностью осуществляется в основном в порядке обмена при завозе товара, а по заявке торговых предприятий стеклопосуда вывозится плохо, если вывозится, и то по усмотрению экспедиторов.

Особенно вопрос вывоза коньячной и винно - водочной стеклопосуды из торговых предприятий города комбинатом «Ташкентвино» на протяжении более одного года и по настоящее время организован крайне неудовлетворительно.

С февраля с. г. все предприятия Министерства плодоовощного хозяйства УзССР прекратили прием от торгующих организаций и предприятий стеклопосуды из-под шампанского, их остаток в торговой сети города на 20.08.84 г. превышает 1 млн. штук.

Промышленность города принимает тарой — ящиками — не обеспечивает, они используют только освободившиеся из-под товаров ящики и испытывают большие трудности из-за их нехватки.

Все это постоянно создает серьезные трудности в организации приема стеклопосуды от населения, усугубляет работу приемных пунктов и вынуждает ограничить или прекратить прием стеклотары от населения, что приводит к поступлению справедливых жалоб и заявлений граждан.

...Итак, то, что мы увидели и услышали, полностью подтверждают письма читателей: на сегодняшний день прием стеклотары ведется крайне неудовлетворительно. И ответственность за это целиком и полностью лежит на руководителях Главного управления торговли.

Надо полагать, руководству управления торговли есть над чем подумать. И чем скорее они соберутся за «круглым столом», тем быстрее решат все проблемы, возникшие в последнее время, и разработают четкий план для скорейшего устранения нареканий в свой адрес со стороны горожан.

Р. НУГМАНОВ,
Р. ФАЙЗУЛЛАЕВ,
специальные корреспонденты «Вечернего Ташкента» и «Тошкент окшоми».

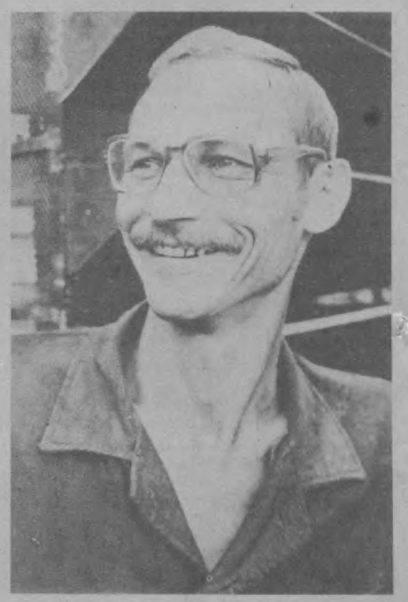

ПОЛЬЗУЕТСЯ АВТОРИТЕТОМ

Закончив смену, слесарь-сборщик А. Рахманкулов с завода «Ташавтоматика» уверен: задание будет перевыполнено на 20—30 процентов. Добиваться высоких результатов ему помогают профессиональное мастерство, постоянный поиск и использование резервов производства.

Показывая личный пример в труде, он всегда готов прийти на помощь товарищам, подсказать. Особенно большую работу ведет с молодежью, являясь наставником. Эти качества ударника труда высоко ценят в коллективе: А. Рахманкулов пользуется заслуженным авторитетом в бригаде.

НА СНИМКЕ: А. Рахманкулов.

Фото М. Нуритдинова.

Ташли КУРБАНОВ

Моя родословная

Мой древний род —
из глубины Востока.
Берет начало он
не от пророка.
В кибитках ветхих
жил мой род издревле.
Пас скот чужой,
пахал чужую землю.
Не жарился шашлык
в его жилище.
Порой он засыпал
с мечтой о пище...
Мой род не ведал
лести и обманов.
На шею он
не вешал талисманов.
Не чтил чалму
И не молился рьяно,
не лицемерил
догмами корана.
Мой род был чужд
завистливого слова,
Не воровал он
скакуна чужого.
А женщины
не броский шелк носили,
а честь свою,
достоинство и силу.
Не их ли красота,
не их ли взоры
вплелись в ковры,
в тончайшие узоры!
Недаром на земле
творенья эти
считаются
ценнейшими на свете.
В моем роду
ценить людей умели.
Над первенцем
лихие песни пели.
Я изучил
семь славных поколений.
Их жизнь в труде
достойна восхвалений.
Мой бедный род,
мой род своей судьбою
в одно смешал
густую кровь с землею.
Украсил ниву
золотом колосьев.
Плоды садов
он собирал под осень.
Джигитов клич
и роз благоуханье,
земли дыханье —
все его деянья.
Мой славный род,
ты всемогущ и властен!
Творец, и маг,
и созидатель счастья!
Хозяин ты
воды, песков и хлеба!
Создатель душ
и покоритель неба.
Проходит время,
пролетают годы.
Обрушились дворцов
резные своды.
Исчезли мавзолеи
под песками,
и ханов не увидишь
между нами.
Забыты суры
древнего корана,
Мир старых догм
распался покаянно.
Святой пророк
забвением отмечен.
Но род мой жив!
И род мой будет вечен!

Перевод с туркменского
Людмилы ЩИПАХИНОЙ.

* * *

Лоик ШЕРАЛИ

Приснившееся стихотворение

И когда из застолья бессчетных светил
Выпал сгусток звезды и во тьму покатил,
Слышал я: «Ты вдогонку звезде посмотри:
Из полета домой возвращается Экзюпери».
Среди ночи, когда упадает звезда,
С беспредельного свода слетая сюда,
Мнится мне, что Венера на радостный пир
наш земной
Возвращается в пляске неистовой и озорной.
Если в глушь этой ночи звезда протечет,
Мне почудится: кончивший первый полет,
Возвращается к дому Гагарин, летящий
стремглав,
Первым чудом свершения шумную Землю
объял.
Если в небе звезда путь находит впотьмах,
Мнится мне, что, забытая в дальних мирах,
Возвращается лира Орфея на свой небосвод,
Слух наполнив звучаньем доселе неведомых
нот.
Вот звезда, за собой прочертив колею,
Опускается, голову клонит свою...
Вижу: Петефи, чудом спасенный в бою,
Возвращается с буйной, израненной головой,
Возвращается Лорка с гитарой, с улыбкой
живой.
Боже мой! Я не знаю, что явь, что
мерещится мне.
Это стихотворенье нашел я в ночной глубине,
Когда сам я во сне по далекому небу летал,
Когда сам я летел к этим звездам
далеким во сне...

Перевод с таджикского М. СИНЕЛЬНИКОВА.

Владимир СТРИНЬКОВСКИЙ

Березы

Тихо плещется даль золотая,
Голубые березы в снегу.
Что со мной приключилось —
не знаю, —
Наглядеться на все не могу.
Не могу наглядеться на крылья
Слитых с небом протяжных дерев,
Как они надо мною склонились,
Как запели, мне душу согрев!
Вот с насмешкою вроде
взглянули,
Раз, другой.., заискрились и вдруг
Словно в чистом пруду окунули,
Завлекая в свой сказочный круг.
И пошли неспеша хороводом,
И забрали в свою глухомань,
Переглядываясь с небосводом,
Чтоб я отдал прекрасную дань.
Словно нет ничего в белом свете
Мне дороже по воле небес,
Чем попасть навсегда в эти
сети —
В этот светлый березовый лес...

* * *

Абдулла АРИПОВ

Друзьям моим

Все в жизни забывается с годами:
Беда и бедность, ненависть и
счастье.
И даже те, кто был когда-то с
нами...
Уходят все,
Как солнце в день ненастья.
Обида старая, и та сотрется
Из кладовой души, из сердца
складок...
Лишь доброта навеки остается,
Долг перед нею незабвенно
сладок.

Оралхон БОКЕЕВ

ТАБУНЩИК

(ОТРЫВОК ИЗ ПОВЕСТИ)

Все, что увидел Аман, говорило о счастье и покое, так отчего же странная тоска сжимает сердце? Чтоб развеять ее, Аман побрел к Бухтарме. Оказалось, что река отступила от берегов, которые, бесясь, грызла каждую весну. Аман тихонько присел на ствол упавшего дерева. На другом берегу несколько еликов беспечно приникли к воде. Но все же что-то выдало присутствие человека, один из еликов высоко вскинул голову, влажные блестящие ноздри задрожали, и он одним прыжком исчез в лесу. Остальные тотчас бесшумно, как тени, скрылись вслед за ним. Аман подошел к воде, разделся и вымылся до пояса холодной водой. Только сейчас почувствовал, как сильно он устал. Пора в отпуск. Завтра он напишет директору заявление, получит впервые за три года положенные ему дни отдыха и махнет к... да, к Черному морю, куда, говорят, стремятся все. Увидит разных людей, увидит новые земли и впервые узнает, какие радости можно купить на деньги, заработанные так тяжко. Интересно, стоят ли эти радости пролитого пота, стертых подошв? Да, да. Теперь он отдохнет как человек.

Он встал, и вдруг раздался дикий крик. Крик ударил в спину острым ножом, и Аман упал. В голове стучал раскаленный молот, небо исчезло, и наступила ночь.

Сколько лежал он на берегу реки, не вспомнить. Видно, душа, испугавшись крика, покинула его, но потом вернулась, бледная, трепещущая. Когда Аман открыл глаза, все колебалось в мареве горячего воздуха, он подумал: «Может, неподалеку лесной пожар?». Но потом вспомнил крик и боль. Боли теперь не было, только тошнота. Ничего, сейчас он поднимется, ополоснет лицо ледяной водой Бухтармы и пешечком дойдет до конторы. Там напишет заявление на имя директора, отлежится немного дома, потом сядет на самолет и махнет к Черному морю.

Аман попытался встать, но тысячи иголок вонзились в голову. Он снова лишился сознания. Снова навалилась ночь. Но вдруг из нее выступил босоногий простоволосый мальчик.

Лицо знакомо: робкая улыбка и этот шрам на лбу, шрам, похожий на молодой месяц. У кого он видел такой же шрам? Да ведь у него, Амана, на лбу такой же шрам! Значит смерть приходит в обличье твоего же детства?

— Слишком рано пришел ты, мое дитятко, — прошептал Аман.

Мальчик вдруг резко повернулся и стал удаляться.

— Куда же ты?!

Мальчик не оглянулся.

— Не пугай меня. Встань, я поддержу тебя, — сказал чей-то голос. Тот единственный голос, который, наверное, мог поднять Амана из могилы. Голос отца.

Аман сел, опираясь на могучее плечо Аспана, сидящего рядом прямо, словно ствол мощной сосны.

— Избежал смерти, будешь жить сто лет, — сказал отец.

В районной больнице ему сказали, что это был спазм, необходимо отдохнуть. Он не поехал к Черному морю, часами сидел во дворе, разговаривая с отцом. Он рассказал Аспану о мальчике, который приходил к нему из ночи.

— Это была смерть? — спросил Аман.

— Это была жизнь, — коротко ответил отец.

...Аман не понял, что стоит перед Чертовым мостом. Воспоминания заставили его забыть о времени, об усталости.

У одиночества есть друг, неразлучный, верный друг — мысль. До самой могилы этот друг будет делить с каждым из нас и радости, и горе. И, кто знает, может, там, в вечном мраке, мысль останется с нами? И оттого, наверное, человек выше природы, выше смерти.

Аман стоял перед Чертовым мостом и чувствовал, что медлить нельзя. Нужно одним махом, с ходу осилить этот проклятый мост, оставить его позади. Но что-то сделало тяжелыми ноги, слабым сердце. Этим «что-то» был страх. Страх, что повторится вдруг то, что настигло его когда-то на берегу Бухтармы. Что раздастся позади крик, и он останется здесь навсегда, а в занесенном снегом зимовье табунщики будут думать, что обречены погибнуть, что никому не нужны они в этом мире.

Человек по имени Аман, человек, которому перевалило за сорок и характер которого был неизменен и тверд, словно залили его цементом, ощутил вдруг странное превращение. Жилистое тело обмякло, кулаки уменьшились, одолевал жар, будто он попал в парную, или его закутали в шкуру только что освежеванного барана.

Аман мысленно попросил того мальчика не приходить к нему сейчас. Обождать. И так же, как он думал о мальчике, он знал, что о нем думает сейчас и его отец Аспан. Наверное, снова поехал туда, к могиле. У сына Аспана не должно быть страха! А страх есть. Сзади могут прийти те, что кричат. Эркин сказал: ты оставил позади себя врагов. Может, и сам Эркин враг? Почему он, Аман, должен верить его ничего не стоящим речам? Он должен верить его обиде, его гневу за то, что не отдал ему сестру, его жажде занять место управляющего, верить мести медноусого, душевной слабости обиженных табунщиков.

Он снова попросил мальчика повременить с приходом.

Но Эркин сказал: испугать себя человек может лишь сам.

А отец назвал мальчика жизнь.

Аман представил отца каменным идолом, сидящим на могиле, и впервые понял, их там двое: один — ушедший навсегда в ту ночь на берегу реки Тар. Табунщик и другой — его отец Аспан, человек, научивший сына косить траву, седлать коня, разговаривать с людьми и с самим собою честно. И ему стало ясно, что сейчас перед этим Чертовым мостом, «имя которому «жизнь — смерть», застыл не только он, застыл его отец, его сын, его предки, его будущие внуки. И если бы сейчас снова появился мальчик, он бы сказал ему: «Я же просил тебя не приходить, иди играй в асык*».

Но если мальчик спросит: «Знаете ли вы, что для Вселенной нет никакой разницы в ценности косяка лошадей и жизни двух-трех человек, которых вы идете спасать, рискуя смертельно?».

Он ответит:

«Да, мой поступок мал, как игольное ушко, но я должен его совершить, и, честно говоря, мне безразлично, как относится к этому Вселенная».

«А если раздастся крик?».

«Ты не можешь знать, а я знаю, что никто никогда не будет здесь кричать. Мой отец заплатил за это вместе со многими другими людьми. Никто не придет».

«А Эркин? Я ведь знаю, как вы думали о нем».

«Я думал неправильно, время изменилось, изменились и люди».

«А медноусый и его брат тоже изменились?».

«Нет. Но они теперь боятся. У людей добрых нет страха».

«Я не верю».

«Я докажу тебе это. А теперь иди, мальчик, не мешай мне».

— Бисмиллахи, — сказал Аман и ступил на Чертов мост.

Вековая тишина воцарилась вокруг, огромное, исколотое звездами небо почудилось рябым лицом отца, склоненным над ним в детстве, и Аману вдруг стало стыдно и своих колебаний, и своих страхов.

— Эй! — громко крикнул он. — Эй!

Никто не ответил.

— Эй! Горы! Ущелья! Люди! Человек должен верить в себя и в других!

Никто не ответил.

— Эй! Я прошел Чертов мост. Я, Аман, сын табунщика Аслана. Я не боюсь ничего, самое страшное, что меня ждало, это повторить судьбу отца. Отца! Отца! Своего отца! Я не боюсь ее повторить, она священна. А... А!

— А-а-а... — вдруг впервые ответило эхо. Аман увидел, как, дрогнув плечами, гора сбросила со спины снежный покров. Свистя и ревя, белая река помчалась к Чертову мосту и поглотила его.

А наутро по бескрайней, сверкающей под солнцем целине навстречу друг другу шли две группы людей.

С высоты хребта они казались крошечными темными крапинками на огромном лике земли.

Перевод с казахского
О. МИРОШНИЧЕНКО.

* Асык — детская игра в косточки.

Шукурбек БЕЙШЕНАЛИЕВ

СЫН САРБАЯ

(ОТРЫВОК ИЗ ПОВЕСТИ)

...Издавна ведется, что как явится на свет младенец, старейший аила, а если нет здесь старейшего, сам отец, обняв ладонью ушко отпрыска своего, прокричит мусульманский символ веры — азан. И вслед за тем наречет новорожденного именем. Вот что должен был совершить Сарбай. И понимал, что должен. Но как только встретила его говорливая женщина в двери юрты и сказала, что сын... как она ему сказала, что родился у него сын, что случилось с Сарбаем? Испугался Сарбай? Ополоумел Сарбай? Куда делся Сарбай сорокалетний? Куда делся мудрый пастух, глава семьи, отец новорожденного сына Сарбай? Он, неловкий, неуклюжий, из железа кроеный, обратно побежал на травяной холм. Он туда побежал, где всю ночь привык стоять на коленях, смотреть вниз на юрту, ждать света солнца и крика младенца. Он спотыкался, кожаные подошвы его чокой скользили по траве. Он, как гусь, переваливался с боку на бок — раздувшийся гусь, нелепая птица с оттопыренными крыльями. Так Сарбай добрался до вершины холма. Добрался и вдруг расправил плечи. Протянул руки в сторону Мекки и задрожал, и закричал от радости, и просветлел.

Что он кричал? Что такое, какие слова мог кричать бедолага, до сорока лет мучившийся без отпрыска? Он тряс редкой своей седеющей бородой и кричал в сторону Мекки... Одно только слово кричал:

— Ракмат!.. Ракмат, аллах мой, ракмат!!!

Но женщины, что ждали его у входа в юрту, те, что толпились у входа в серобелую юрту с младенцем в руках, ничего понять не могли. Они, оставив на ложе роженицу, требовали отца и слова его.

— Мужчина ты или нет?

— Ракмат! — кричал в сторону Мекки ошалевший от счастья Сарбай.

— Мужчина ты или нет? Неужели не можешь прокричать младенцу? Эй, стоящий на холме! Сыну своему не можешь прокричать азан? Мужчина ты или нет?!

А он ничего и никого не слышал и повторял свой клич, обращенный к далекому горному снегу и за него, дальше, еще дальше, по синему небу, по солнечному лучу:

— Рак-мат, ракма-ат!

Казалось, горы подхватили его голос. И долина, и реки, и деревья, острые тянь-шанские ели склоняли вершины, и камни катили это слово: «Ракмат, ракмат!». И громы дальних туч грохотали: «Р-р-р-акмат!». И в клекоте орлов оживало гортанное слово...

И тогда суетливая женщина, повивальная бабка, поняла, наконец, что «ракмат» не только благодарность. Она подбежала к Сарбаю, ухватила его за полу чепкеня и силой заставила войти в юрту.

— Хорошее имя, хорошее имя!

И Сарбай понял, что и правда хорошее. Что всю жизнь сперва мальчик, потом юноша, а потом и зрелый муж пронесет с собой это доброе слово благодарности, слово, которое каждый произносит с поклоном и улыбкой.

И старая его мать Сакинэ, морщинистая, белоголовая, услышав, что внук ее понесет в мир людям это ласковое имя - благодарность, просияла и помолодела.

— Кто тебя научил, а, Сарбай?

Да, кто его научил, кто шепнул ему, смиренному, богобоязненному? Он и сам не знал. Он сощурил смеющиеся глаза и глянул в синее небо, куда уже поднялось солнце. Он у солнца спросил — не оно ли ему подсказало такое простое и нежное имя.

Сарбай обратился к белобородому старцу Ала-Тоо, к тому, что подпирал плечом купол неба:

— Ой-е! Конечно, ты, аксакал, меня надоумил, подсказал гордое, возвышенное имя сыну пастуха, чтобы такой же он поднялся высокий и такой же сильный, как ты...

Это вслух сказал, удивляя женщин, Сарбай. Обрел дар речи. Кто помнит, чтобы раньше так много, так красиво говорил? Кто видел на его лице такую светлую улыбку?

Потом что делал Сарбай? Долго ему женщины не дали сидеть в юрте — не полагается слишком долго смотреть на маленького. Сарбай пошел, пошел. Он кругами ходил у юрты, как привязанный к колу. Подставил резвому ветру открытую волосатую грудь и сильно, глубоко вдыхал запах горных цветов и трав. Допьяна надышался Сарбай. И все большие он делал круги, все шире. И так дошел до горного потока, что скачет с камня на камень, кидаясь брызгами и хохоча: «Ракмат! Ракмат!».

Светлое, прохладное имя Ракмат. А вы знаете, с той поры, как появился у Сарбая сын Ракмат, что бы ни приходилось переживать, сколько бы ни плакала и отчего бы ни кричала его жена, сам он не поддавался горю.

Он не поддавался горю и не падал духом. Он войну пережил. Три года работал на Урале на танковом заводе. Он понимал все, что надо понимать, но он там немногое мог — метлой махал, тяжести носил, голодал, кашлял. Как и все кругом. И мерз. Ужасно, как он мерз на Урале! Но вот уже два года, как война кончилась. Сарбай дома.

Глядя, как растут дети, понимаешь, как стареешь сам.

Перевод с киргизского
Е. БОСНЯЦКОГО.

Спортивный дневник

✦ В Фергане стартовал чемпионат Узбекистана по велоспорту среди женщин. Лучшие спортсменки республики разыграют награды соревнований в многодневной велогонке по шоссе. Победители и призеры чемпионата станут известны 11 сентября.

✦ В Нукусе начался второй круг чемпионата Узбекистана по волейболу среди женских команд высшей лиги. Турнир завершится 12 сентября.

✦ На завершившихся в Италии крупных международных соревнованиях по легкой атлетике успешно выступила член сборной СССР, мастер спорта международного класса из Узбекистана Людмила Бутузова. Серебряный призер недавних соревнований «Дружба-84» по прыжкам в высоту на этот раз завоевала награду бронзового достоинства, преодолев планку на высоте 193 сантиметра.

✦ В грузинском городе Боржоми начались отборочные соревнования по шахматам среди мужчин. Спортивную честь нашей республики защищает чемпион Узбекистана, мастер спорта Валерий Логинов из Спортивного клуба армии г. Ташкента.

✦ Завершился открытый республиканский турнир курашистов, посвященный памяти знатного хлопкороба Узбекистана, Героя Социалистического Труда Маннапа Джалалова. В соревнованиях приняли участие более 70 спортсменов республики и представители Ошской области Киргизии. Все награды открытого первенства завоевали узбекские курашисты.

✦ Проведены очередные игры чемпионата страны по футболу среди команд второй лиги седьмой зоны. Спортсмены Ташкентского авиационного производственного объединения имени В. П. Чкалова «Старта» встречались с футболистами «Амударьи» из Нукуса. Со счетом 3:1 победу одержали ташкентцы. Столичные футболисты по-прежнему сохраняют место в середине турнирной таблицы. А возглавляют ее команды самаркандского «Динамо» и ферганского «Нефтяника».

✦ В Навои завершаются традиционные 15-е по счету республиканские соревнования по легкой атлетике среди юниоров на призы газет «Физкультурник Узбекистана» и «Узбекистон физкультурачиси». В них стартовали лучшие молодые спортсмены не старше 20 лет из многих областей Узбекистана, Каракалпакии и города Ташкента.

✦ Турнир дружбы — так называется Всесоюзный заочный шахматный турнир, посвященный памяти Г. Паккерта, который проводят любители этой древней игры Ташкентского авиационного производственного объединения имени В. П. Чкалова. В этих интересных соревнованиях участвуют более семисот представителей братских республик — Российской Федерации, Казахстана, Украины, Молдавии, Литвы, Латвии. В турнире принимают активное участие и многие известные шахматисты из Ташкента. Турнир продолжается почти два года.

МОЛОДЕЖЬ ПРОЯВЛЯЕТ ХАРАКТЕР

XVII Всесоюзная спартакиада школьников, посвященная 40-летию Победы советского народа в Великой Отечественной войне 1941—1945 годов, набирает темп. Вчера в борьбу вступили представительницы художественной гимнастики, завтра в спор за медали вступят участники еще девяти видов спорта — ватерполисты, шахматисты, футболисты, фехтовальщики, теннисисты, представители спортивной гимнастики синхронного плавания и академической гребли.





Скоротечны многие виды программы спартакиады. Например, соревнования по академической гребле пройдут всего три дня, турнир гимнасток, соревнования борцов и других видов — за четыре дня. А вот для игровых видов спорта времени для определения победителей отводится значительно больше. Если вчера у гандболисток, начавших свой турнир 4 сентября, завершились только предварительные соревнования и победители станут известны 15 сентября, то обладатели медалей по художественной гимнастике будут известны уже послезавтра, 12 сентября. Но разговор наш сегодня не о юных гимнастках, а об участниках гандбольного турнира.

Вчера представители этого вида спорта закончили игры предварительного турнира. В финальные шестерки, которые завтра поведут борьбу за призовые места, вошли по две команды из трех подгрупп юношей и девушек. К сожалению, не будут выступать в группах сильнейших гандболисты нашей республики. Они продолжат соревнования во втором эшелоне, где команды разыграют места с 7 по 12-е.

В финальной группе юношей несомненным претендентом номер один на победу являются гандболисты Российской Федерации. Юноши этой команды очень хорошо подготовились к спартакиадному турниру. Неплохо выглядят юноши Молдавии. Команда ведет темпераментную борьбу — в этом ее характер, который ставил и будет ставить в затруднение всех, с кем она будет встречаться на спартакиадном турнире.

Интересны по-своему и другие сборные команды школьников. Прибавили в мастерстве и физической подготовке по сравнению с прошлой спартакиадой юноши Азербайджана. Как всегда, солидно выглядят юные гандболисты Литвы, Белоруссии, Москвы.

В турнире девушек неожиданностью предварительного состязания была победа молдавских девушек над сверстницами из Российской Федерации со счетом 26:24. Но эта «осечка» не лишила россиянок места в группе сильнейших. Они, как и на прошлой спартакиаде, одни из главных претенденток на победу. Достойную конкуренцию сборной команде девушек РСФСР составят юные спортсменки Украины, Белоруссии, Литвы, Армении и Молдавии.

Борьбу с 7 по 12-е места будут вести команды, занявшие в подгруппах 3—4-е места, а коллективы, занявшие в подгруппах два последних места, разыграют места с 13 по 17-е.

Итак, XVII Всесоюзная спартакиада школьников шагает по Ташкенту, другим городам нашей республики. Посвященная 40-летию Великой Победы, она несет в себе особый колорит патриотизма, вызывающий чувство огромной гордости за нашу Родину.

Характерно, что эта спартакиада совпала с первым этапом реализации реформы школы, одним из требований которой является развитие разнообразных форм занятий физической культурой и спортом во внеурочное время. Стало быть, она будет способствовать подъему массовости физической культуры в школах.

Спартакиада школьников приобрела еще один впечатляющий фактор — ее финал проводится на территории республики, которая будет в октябре этого года отмечать 60-летие образования Узбекской ССР и Компартии Узбекистана. Спортивный праздник юности нашей страны станет одним из ярких показателей, олицетворяющих интернациональное единение детей и подростков многонационального государства.

М. ГОРБАЧЕВ.

Календарь астронома

Небо в сентябре

Астрономическая примета первого осеннего месяца — быстрое сокращение светлой части суток. В конце сентября Солнце будет появляться над горизонтом на полчаса позже, а скрываться за ним на пятьдесять минут раньше, чем в начале месяца. 22 сентября продолжительность дня сравняется с продолжительностью ночи. Этот день — день осеннего равноденствия — считается началом осени в Северном полушарии Земли.

В предутренние часы в восточной части неба можно отыскать Меркурий. 9 сентября он пройдет вблизи Регула — альфа Льва и будет ярче этой звезды. В конце месяца Меркурий перейдет в созвездие Девы.

В начале сентября начался период вечерней видимости самой яркой и красивой планеты — Венеры. Ее можно найти на западе на фоне вечерней зари в созвездии Девы. Двигаясь на восток, Венера будет удаляться от Солнца и с каждым днем все дольше оставаться на вечернем небе.

На юго-западе невысоко над горизонтом в созвездии Стрельца по-прежнему ярко сияет Юпитер.

После захода Солнца на юге низко над горизонтом виден Марс. 3 сентября Марс прошел в двух градусах к северу от звезды Антарес — альфа Скорпиона. Наблюдать Марс и Антарес рядом очень интересно. Еще древние заметили, что эта звезда «соперничает» с Марсом красноватым цветом. А поскольку греки называли планету Марс Аресом, звезде дали имя Антарес, т. е. противоборствующая Аресу. Сейчас известно, что сходный цвет планеты и звезды вызван причинами, не имеющими ничего общего. Окраска Марса вызвана большим содержанием соединений железа в его грунте. А Антарес — это гигантская звезда, в 300 раз превышающая наше Солнце по диаметру. Но температура поверхности (внешних слоев) звезды вдвое ниже солнечной — 3.000 градусов.

2 сентября Луна достигла фазы первой четверти, 10 достигнет полнолуния, 18— последней четверти, 25 — новолуния. 2 сентября Луна прошла вблизи Марса, 4 — вблизи Юпитера, 24 пройдет мимо Меркурия, 27 — мимо Венеры.

З. КОРОБОВА.

ПО БЕЛУ СВЕТУ

МУЗЕЙ ГРУСТИ И ПЕЧАЛИ

В помещении магазина Франкфуртского аэропорта (ФРГ) оборудован необычный музей. В нем выставлены удивительные экспонаты: разнообразные изделия из наиболее редких животных со всех концов земли, которые были обнаружены сотрудниками авиатаможни при таможенных досмотрах.

Данный музей без посетителей служил первоначально в качестве складского помещения для конфискованных вещей, обнаруженных при таможенном досмотре. В настоящее время под руководством специалистов здесь проходят занятия сотрудников таможни г. Франкфурта-на-Майне.

В целях обмана таможенных контролеров контрабандисты используют, например, обеленные или выкрашенные в различные цвета мех редких животных, чтобы лишить таможенников главных признаков распознавания отдельных видов животных.

Музей, таким образом, весьма своеобразно служит цели защиты редких и вымирающих видов животных, вследствие чего и получил такое весьма необычное название: музей грусти и печали.

Перевод с чешского
Е. МОРОЗОВА.

Редактор
Ш. О. УБАЙДУЛЛАЕВ

3 стр. Вечерний Ташкент
10 сентября 1984 г.

УЗБЕККОНЦЕРТ

КОНЦЕРТНЫЙ ЗАЛ «БАХОР»

12 сентября в 19.30:

ДВОРЕЦ КУЛЬТУРЫ АВИАСТРОИТЕЛЕЙ

14 сентября в 20.00

КОНЦЕРТЫ

ГОСУДАРСТВЕННОГО ЗАСЛУЖЕННОГО АКАДЕМИЧЕСКОГО УКРАИНСКОГО НАРОДНОГО ХОРА им. Г. Г. ВЕРЕВКИ.

Художественный руководитель — народный артист СССР, лауреат Государственных премий СССР и УССР **Анатолий АВДИЕВСКИЙ.**

ЗАЛ ТАШГОСКОНСЕРВАТОРИИ

17 сентября в 19.00

КОНЦЕРТ

народного артиста СССР **Евгения РАЙКОВА.**

ДВОРЕЦ КУЛЬТУРЫ АВИАСТРОИТЕЛЕЙ

11 сентября в 20.00:

ДВОРЕЦ ДРУЖБЫ НАРОДОВ СССР им. В. И. ЛЕНИНА

15, 16, 17, 18, 19, 20 сентября в 20.00

КОНЦЕРТ

лауреата Всесоюзных и Международных конкурсов, лауреата премии Ленинского комсомола, заслуженной артистки Казахской ССР **Р. РЫМБАЕВОЙ** и лауреата Всесоюзных конкурсов вокально-инструментального ансамбля «АРАЙ».

КОНЦЕРТНЫЙ ЗАЛ «БАХОР»

11 сентября в 19.30:

ЗАЛ ТАШГОСКОНСЕРВАТОРИИ

14 сентября в 19.00

КОНЦЕРТ.

народных артистов СССР **Ану КААЛЬ и Вергилиуса НОРЕЙКИ.**

Билеты продаются с 14.00.

ПРОФЕССИЯ—ПРОДАВЕЦ

А ПОЛУЧИТЬ ЕЕ МОЖНО В ШКОЛЕ-МАГАЗИНЕ «ШУХРАТ».

Срок обучения — 5—6 месяцев.

Стипендия — от 52 до 63 руб. в месяц.

Принимаются девушки в возрасте от 17 до 25 лет с 10-классным образованием, имеющие постоянную прописку в г. Ташкенте.

Выпускникам присваивается квалификация младшего продавца промышленных товаров или контролера-кассира и дается направление на работу в торговые предприятия Ташкента.

Для поступления необходимы документы: свидетельство об образовании, характеристика из школы, заявление на имя директора, 2 фотокарточки (6×9 см) и 2 (3×4 см), паспорт, если есть — трудовая книжка.

Документы принимаются ежедневно (кроме воскресенья) с 10 до 18.00.

За справками обращаться: г. Ташкент, массив Чиланзар, квартал 10, дом 15 (автобусы: 18, 20, 50, 54, 70, 75, 79; троллейбусы: 6, 11, 13, 19, остановка «Шухрат», метро — станция «Чиланзар»).



Школа-магазин «Шухрат» (телефон 76-39-54).

ВЫ НЕ ОПОЗДАЕТЕ НА САМОЛЕТ И ПОЕЗД, НА РАБОТУ И ДЕЛОВУЮ ВСТРЕЧУ, ЕСЛИ В ВАШЕМ ДОМЕ

ЭЛЕКТРОННО-МЕХАНИЧЕСКИЙ БУДИЛЬНИК «СЛАВА».

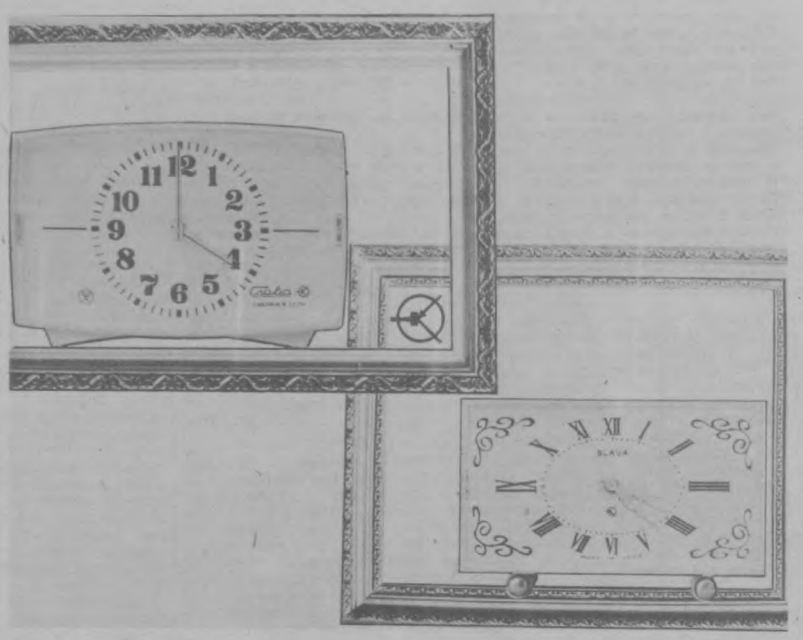

ОТЛИЧАЮТ ЧАСЫ МАРКИ «СЛАВА»

ТОЧНОСТЬ,

УДОБСТВО, НАДЕЖНОСТЬ.

Часы не надо заводить: достаточно раз в год заменить источник питания — миниатюрную батарейку (элемент 373).

Изготовитель — второй Московский часовой завод — гарантирует бесперебойную работу «Славы» в течение полутора лет.

Будильник «Слава» выпускается в различных вариантах: корпус пластмассовый, прямоугольной формы, белого, красного, желтого цветов, циферблат — римский и арабский. Выбирайте любой!

Цена — 9 руб.

ПРИОБРЕСТИ ЭЛЕКТРОННО-МЕХАНИЧЕСКИЙ БУДИЛЬНИК «СЛАВА» МОЖНО В СПЕЦИАЛИЗИРОВАННОМ МАГАЗИНЕ «ЧАСЫ».

Магазин расположен — г. Ташкент, ул. Навои, 14.

Часы работы — с 10 до 19.00.

Перерыв — с 14 до 15.00.

К магазину «Часы» можно доехать трамваями: 7, 8, 11, 15, 16; троллейбусами: 8, 18, остановка «Дворец искусств».

ТАШКУЛЬТТОРГ (телефон 91-18-79).

УЗБЕКСКОЕ РЕКЛАМНОЕ АГЕНТСТВО В/О «СОЮЗТОРГРЕКЛАМА» (телефон 45-37-24).

УЗТРАНСЭКСПЕДИЦИЯ

ТРАНСАГЕНТСТВА—

ТРУЖЕНИКАМ СЕЛА

ДЛЯ УДОБСТВА ДОСТАВКИ СЕЛЬХОЗПРОДУКТОВ С ПРИУСАДЕБНЫХ УЧАСТКОВ НА РЫНКИ г. ТАШКЕНТА

ДИРЕКЦИЕЙ РЫНКОВ И ТРАНСАГЕНТСТВАМИ ОБЪЕДИНЕНИЯ «ТАШОБЛТРАНСЭКСПЕДИЦИЯ»

ОРГАНИЗОВАНЫ И ДЕЙСТВУЮТ МАРШРУТЫ:

Бекабад — Бука — Пскент — Ташкент (Куйлюкский и Алайский рынки).
Время прибытия на рынок — с 8.45 до 11.00, с 23.45 до 2.00; время отправления с рынка — с 7.00 до 20.00.
Чиназ — Пахта — Янгиюль — Ташкент (Фархадский и Алайский рынки).
Время прибытия — с 7.30 до 9.30; время отправления — с 17.00 до 20.00.
Минводы — Келес — Ташкент (Октябрьский рынок).
Время прибытия — с 7.30 до 11.00; время отправления — с 17.00 до 20.00.
Паркент — Ташкент (Госпитальный рынок).
Время прибытия — с 7.00 до 10.00; время отправления — с 17.00 до 20.00.
Черняевка — Юнусабад (Алайский рынок).
Время прибытия — с 7.00 до 10.00; время отправления — с 17.00 до 20.00.
Тойтепа — Куйлюк (Алайский рынок).
Время прибытия — с 7.00 до 10.00; время отправления — с 17.00 до 20.00.
Кибрай — Луначарское шоссе (Алайский рынок).
Время прибытия — с 7.00 до 10.00; время отправления — с 17.00 до 20.00.
Калининский райцентр — Фархадский рынок.
Время прибытия — с 7.00 до 10.00; время отправления — с 17.00 до 20.00.
Прибытие и отправка транспорта — через каждые 30 минут.
На маршрутах работают специально оборудованные грузопассажирские автомобили.
Работники трансагентств выполняют погрузочно-разгрузочные работы.
За проезд на маршрутных грузопассажирских автомобилях с одного пассажира взимается плата по прейскуранту № 13-02-04 1983 г. в размере 2 коп. за 1 км.
Стоимость каждого места багажа при расстоянии
до 50 км — 30 коп.,
свыше 50 км — 50 коп.

УВАЖАЕМЫЕ ТРУЖЕНИКИ СЕЛА!

Приглашаем вас воспользоваться новыми грузопассажирскими маршрутами!
Телефон для справок 46-78-07.

РЕСПУБЛИКАНСКИЙ УЧЕБНО-ТРЕНИРОВОЧНЫЙ ЦЕНТР (ОБЪЕДИНЕНИЕ) ПО ПОДГОТОВКЕ ГРУПП ОЛИМПИЙСКОГО РЕЗЕРВА ПО ЗИМНИМ И ЛЕТНИМ ВИДАМ СПОРТА

ПРОВОДИТ ПРИЕМ В ГРУППЫ

«БИОРИТМИЧЕСКОЙ ГИМНАСТИКИ».

Занятия проводятся:

в Центральном зале спорта «Юбилейный» — ул. Беруни, 41, три раза в неделю.
Принимаются все желающие, без ограничения возраста.
Для зачисления необходимо представить справку о состоянии здоровья, выписку из истории болезни, электрокардиограмму и 2 фотокарточки.
Занятия проводят опытные инструкторы-методисты.
Начало занятий — **с 8 октября.**

Прием документов — **с 20 сентября.**

Обращаться по вопросам зачисления — Дворец спорта «Юбилейный». Телефоны: 46-07-53, 46-68-77.

ТАШКЕНТСКОЕ ГОРОДСКОЕ СРЕДНЕЕ ПРОФЕССИОНАЛЬНО-ТЕХНИЧЕСКОЕ УЧИЛИЩЕ № 178

на базе производственного объединения

«Ташкентский тракторный завод имени 50-летия СССР»

ОБЪЯВЛЯЕТ ПРИЕМ УЧАЩИХСЯ

на 1984-85 учебный год

с 8—10-классным образованием

ПО СПЕЦИАЛЬНОСТЯМ:

машинист электромостовых кранов на горячих участках работ, электрослесарь на горячих участках работ, электросварщик. Срок обучения — 1 год; **модельщик по металлическим моделям, автослесарь с квалификацией электросварщика;** по окончании выдается удостоверение на право вождения (обучающиеся по этой специальности общежитием не обеспечиваются), **электрик, электросварщик, слесарь-механик по ремонту промышленного оборудования, контролер ОТК, столяр.** Срок обучения — 3 года; **фрезеровщик-универсал, слесарь-механик по наладке и ремонту промышленного оборудования на горячих участках работ, машинист электромостовых кранов, тракторист-испытатель с квалификацией слесаря механосборочных работ,** по окончании выдается удостоверение на право вождения, **токарь-универсал.** Срок обучения — 1 и 3 года.

Окончившие училище получают диплом о полном среднем образовании и профессии и пользуются льготами при поступлении в высшие учебные заведения.

Все принятые обеспечиваются 3-разовым питанием, одеждой, спецодеждой, а нуждающимся предоставляется место в общежитии секционного типа. В период обучения учащимся выплачивается часть суммы, заработанной в процессе производственной практики.

Училище располагает хорошо оборудованными учебными кабинетами, мастерскими, стадионом, спортзалом, бассейном и благоустроенным общежитием секционного типа со всеми удобствами. Работают 6 кружков и 11 спортсекций. Имеются эстрадный, духовой и национальный ансамбли. При училище функционирует филиал спортивно-технической школы ДОСААФ (картинговый и мотоспорт). Для отдыха в период летних каникул имеется спортивно-оздоровительный лагерь в районе Чарвакского водохранилища.

Для поступления в училище необходимо представить документы: заявление на имя директора, автобиографию, свидетельства—о рождении или паспорт (подлинник), об образовании; справки—с места жительства, с места работы одного из родителей, медицинскую (форма № 286); 6 фотокарточек размером 3×4 см, характеристику.

Прием заявлений с 9.00 до 17.00.

Наш адрес: 700177, массив Ташавтомаш-1 (автобусы: 17, 1, 1 «з», 16, 24; маршрутное такси 28, остановка «Тракторный завод»).

ГОСКОМТРУД УзССР

БЮРО ПО ТРУДОУСТРОЙСТВУ НАСЕЛЕНИЯ

ПРИГЛАШАЕТ НА РАБОТУ

НА ЗАВОД «ПОДЪЕМНИК»:

токарей, слесарей по ремонту оборудования, крановщиков мостовых кранов, стропальщиков, электросварщиков, кузнецов, штамповщиков, строительных рабочих, электромонтера связи. Одинокие обеспечиваются общежитием.

НА ПРЕДПРИЯТИЯ ПИЩЕВОЙ ПРОМЫШЛЕННОСТИ ХАМЗИНСКОГО РАЙОНА:

электриков, слесарей — ремонтников, токарей; **лаборантов, машинистку.** Одинокие обеспечиваются общежитием.

В НАУЧНО-ПРОИЗВОДСТВЕННОЕ ОБЪЕДИНЕНИЕ «УЗБЫТПЛАСТИК»:

заведующего и заместителя планово - экономического отдела, инженеров — по социалистическому соревнованию, научной организации труда, по капитальному строительству, конструктора I категории, технологов; **главного и старшего инженеров по капитальному строительству, инженеров, модельщика по моделям из эпоксидных смол, машинистов** — экструзионной установки, смесителя; **контролера ОТК, товароведа.**

В СТРОИТЕЛЬНЫЕ ОРГАНИЗАЦИИ ЧИЛАНЗАРСКОГО РАЙОНА:

старшего инженера по технике безопасности, старших инженеров и инженеров управлений и отделов — производственно-распорядительного, технического, отдела главного механика, труда и заработной платы; **старшего бухгалтера-ревизора, кассира, экономиста финансового отдела, секретаря-машинистку, агронома, зоотехника, инспектора по быту.**

За справками и направлением на работу обращаться:

Центральный пункт — ул. Пролетарская, 4, подъезд 3, комната 5.
Ленинский пункт — ул. Т. Шевченко, 64.
Октябрьский пункт — ул. У. Юсупова, 3.
Куйбышевский пункт — ул. К. Маркса, 59.
Кировский пункт — ул. Энгельса, 48.
А.-Икрамовский пункт — массив Чиланзар, квартал 22, дом 13.
Хамзинский пункт — ул. М. Хасановой, 10.
С.-Рахимовский пункт — ул. Карасарайская, 270.
Сергелийский пункт — квартал 2, дом 69.

ТВ

ПОНЕДЕЛЬНИК

10 СЕНТЯБРЯ

● ЦТ I

18.25 «Футбольное обозрение».
18.50 Чемпионат мира по шахматам. Информационный выпуск.
19.15 «Сегодня в мире».
19.30 «Дела и люди».
20.00 «Интервью в Буэнос-Айресе». Фильм-спектакль Московского академического театра им. Вл. Маяковского. Автор — Г. Боровик.
21.30 «Время».
22.05 Продолжение фильма-спектакля «Интервью в Буэнос-Айресе».
22.55 «Сегодня в мире».
23.10 «Музыка для всех».

● ЦТ II

18.30 Новости.
18.45 «Мир и молодежь».
19.15 «Советы картофелеводам».
19.30 «Служу Советскому Союзу!»
20.30 «Спокойной ночи, малыши».
20.45 «Международная панорама».
21.30 «Время».
22.05 «Земля». Художественный фильм.
23.30 Кубок дружбы социалистических стран по автоспорту.

● УзТВ I

18.05 Новости.
18.20 Мультфильмы.
19.00 К 40-летию Великой Победы. Показывает студия «Ёшлик». «Бурчга садокат...»
19.30 «Ахборот» (рус.).
19.45 XVII Всесоюзная спартакиада школьников.
20.15 «Бугун оламда нима гап?»
20.30 «Ахборот».
20.50 Вечер камерной музыки.
21.30 Москва. «Время».
22.05 «Идет хлопковая страда».
22.20 «Ташкентская золотая осень». Большой праздничный концерт.

● УзТВ II

18.15 «Архитекторы», «Мои истоки». Телефильмы.
19.15 Беседа врача.
19.25 «Балетная сюита». Фильм-концерт.
20.00 Ташкентские новости.
20.15 «Если я полюблю». Телевизионный художественный фильм (рус.).
21.30 ЦТ II

ВТОРНИК

11 СЕНТЯБРЯ

● ЦТ I

9.00 «Время».
9.40 Чемпионат мира по шахматам. Информационный выпуск.
9.55 «Отзовитесь, горнисты!»
10.25 «Интервью в Буэнос-Айресе». Фильм-спектакль.
12.40 «Музыка продолжается». Фильм-концерт.
13.05 Новости.
15.00 Новости.
15.20 «Будни поиска». Телефильм.
15.40 «Купалинка». Фильм-концерт.
16.15 «Рассказывают наши корреспонденты».
16.45 «По законам мужества». Ведущий — писатель Ю. Семенов.
17.15 «Умелые руки».
17.45 Документальный фильм.
19.00 Чемпионат мира по шахматам. Информационный выпуск.
19.15 «Сегодня в мире».
19.30 Международный турнир по хоккею «Кубок Канады». Сборная Канады — сборная СССР. Передача из Канады.
21.30 «Время».
22.05 «Вечный зов». Телевизионный девятнадцатисерийный художественный фильм. 8-я серия «Испытание».
23.15 «Сегодня в мире».
23.30 «Играет гитарист А. Бариленко».

● ЦТ II

9.00 Утренняя гимнастика.
9.15 «Аист над Припятью». Телефильм.
11.55 «Шахматная школа».
12.25 — 13.00 «Все живое». Научно-популярный фильм.
14.00 «Наука и жизнь».
14.45 — 15.15 «Русское деревянное зодчество».
16.10 Новости.
18.30 Новости.
18.45 «...До 16 и старше».
19.30 Калужский художественный музей.
20.00 Поет Стелла Энакие (Румыния).
20.30 «Спокойной ночи, малыши».
20.50 «Содружество». Телевизионный журнал.
21.20 «Осенние чары Боз-су».
21.30 «Время».
22.05 Вечер вальса.
23.05 Стендаль. «Ванина Ванини».
50'00 Документальный фильм.

● УзТВ I

19.00 Всесоюзная научно-практическая конференция
19.30 «Ахборот» (рус.).
19.45 Э. Самандаров. «Аср тоши». К 100-летию со дня рождения Авваза Утара.
20.30 «Ахборот».
20.50 Арии и дуэты
21.30 Москва. «Время».
22.05 «Партийная жизнь» (рус.).
22.35 «Преступление». Художественный фильм. Фильм 1-й «Нетерпимость».
23.50 Новости.

meamp

10 СЕНТЯБРЯ

ДВОРЕЦ ДРУЖБЫ НАРОДОВ СССР имени В. И. ЛЕНИНА — в 19.00 **Большой праздничный концерт, посвященный открытию III Всесоюзного фестиваля искусств «Ташкентская золотая осень».**

11 СЕНТЯБРЯ

ГОСУДАРСТВЕННЫЙ АКАДЕМИЧЕСКИЙ БОЛЬШОЙ ТЕАТР ОПЕРЫ И БАЛЕТА УЗБЕКСКОЙ ССР им. А. Навои — в 19.30 **«Душой исполненный полет...».** Творческий вечер **Г. Хамраевой.**

ГОСУДАРСТВЕННЫЙ УЗБЕКСКИЙ АКАДЕМИЧЕСКИЙ ТЕАТР ДРАМЫ им. ХАМЗЫ — в 19.30 **Бунт невестон.**

КОНЦЕРТНЫЙ ЗАЛ им. Я. М. СВЕРДЛОВА — в 20.00 **концерт Д. Мурадова, М. Каландаровой и ансамбля песни и танца Таджикской государственной филармонии.**

КОНЦЕРТНЫЙ ЗАЛ «БАХОР» — в 19.30 **концерт А. Кааль и В. Норейки.**

ДВОРЕЦ КУЛЬТУРЫ АВИАСТРОИТЕЛЕЙ — в 20.00 **концерт Р. Рымбаевой и вокально - инструментального ансамбля «Арай».**

КИНО

10 СЕНТЯБРЯ

Художественные фильмы:

«ВРЕМЯ ЖЕЛАНИЙ» — **Чайка** (по четным). Телефон 77-06-20; **Ватан** (по четным); **Казахстан** (по четным, нечетным). Телефон 35-24-92; **Дружба** (по четным, нечетным). Телефон 66-15-75; **30 лет ВЛКСМ** (по четным). Телефон 33-44-52; **им. 25-летия УзССР** (по нечетным). Телефон 53-65-87.

«ОН НАЧИНАЕТ СЕРДИТЬСЯ» — **Нунус** (по нечетным). Телефон 46-70-69; **Восток** (по четным).

«ЛЕГЕНДА О ДИНОЗАВРЕ» — **им. 50-летия Ташсовета** (по четным). Телефон 78-47-25.

«БЛОНДИНКА ЗА УГЛОМ» — **им. Лисунова** (по нечетным). Телефон 96-34-02; **Искра** (по четным). Телефон 39-14-59; **им. К. Ярматова** (по четным, нечетным).

11 СЕНТЯБРЯ

Художественные фильмы:

«ВРЕМЯ ЖЕЛАНИЙ» — **Чайка** (по четным). Телефон 77-06-20; **Ватан** (по четным); **Казахстан** (по четным, нечетным). Телефон 35-24-92; **Дружба** (по четным, нечетным). Телефон 66-15-75; **30 лет ВЛКСМ** (по четным). Телефон 33-44-52; **им. 25-летия УзССР** (по нечетным). Телефон 53-65-87.

«ОН НАЧИНАЕТ СЕРДИТЬСЯ» — **Нунус** (по нечетным). Телефон 46-70-69; **Восток** (по четным).

«ЛЕГЕНДА О ДИНОЗАВРЕ» — **им. 50-летия Ташсовета** (по четным). Телефон 78-47-25.

«БЛОНДИНКА ЗА УГЛОМ» — **им. Лисунова** (по нечетным). Телефон 96-34-02; **Искра** (по четным). Телефон 39-14-59; **им. К. Ярматова** (по четным, нечетным).

НА ПОСТОЯННУЮ РАБОТУ ТРЕБУЮТСЯ:

наладчики электронного оборудования, электрики по обслуживанию оборудования, автоэлектрики, автомотористы, слесари - наладчики, токари, операторы (кочегары) **котельной, уборщики производственных помещений.**

Обращаться по адресу: г. Ташкент, ул. «Правды Востока», 26, отдел кадров.

К СВЕДЕНИЮ ПОТРЕБИТЕЛЕЙ!

С 1 по 20 октября 1984 г.

НА ПРЕДПРИЯТИИ ТАШХИМСНАБА

ПРЕКРАЩАЕТСЯ

отпуск продукции в связи с годовой инвентаризацией.

Потребителям, имеющим фонды на получение продукции, необходимо получить ее до 1 октября 1984 г.

УТЕРЯННЫЕ

чистый бланк трудовой книжки серии ГТ-I № 0323208, выданный экспериментально-производственным механическим мастерским центрального научно - исследовательского института хлопкоочистительной промышленности;

гербовую печать детской музыкальной школы № 29 Сабир-Рахимовского района;

чистые бланки трудовых книжек за №№ 3314001, 3314002, 3314003, 3314004, 3314076, выданные республиканскому тресту «Узстройтеплица»,

СЧИТАТЬ НЕДЕЙСТВИТЕЛЬНЫМИ.

Коллектив «Средазгидропроекта» выражает искреннее соболезнование главному инженеру проекта Нурекской ГЭС П. П. Листровому по поводу кончины его отца

ЛИСТРОВОГО Павла Андреевича.

Коллектив автомобильного комбината № 3 выражает глубокое соболезнование главному инженеру М. П. Петросяну по поводу смерти его сестры

ПЕТРОСЯН Норы Петровны.

4 стр. Вечерний Ташкент

10 сентября 1984 г

НАШ АДРЕС: 700000, ТАШКЕНТ-П, УЛИЦА ЛЕНИНА, 41. Телефоны отделов: секретариата—335-702; партийной жизни—325-537; промышленности — 330-874; строительства — 325-885; городского хозяйства—325-683; советского строительства и права—325-415; науки, школ и вузов—325-765; литературы и искусства—325-880; информации — 332-895; спорта и военно-патриотического воспитания — 325-532; писем трудящихся — 332-970. Прием объявлений — 338-142. Диспетчер Издательства—327-894; дежурные телефонисты станции Издательства — 339-050.

Р-10406. Газета отпечатана офсетным способом в ордена Трудового Красного Знамени типографии Издательства ЦК Компартии Узбекистана, г. Ташкент. Б-2805 Индекс 64691. 1 2 3 4 5 6 7 8 9 10 11 12