Пролетарии всех стран, соединяйтесь!

Вечерний Ташкент

№ 214 (5505)
СРЕДА,
19 СЕНТЯБРЯ 1984 г.
Цена 3 коп.
Издается с июля 1966 г.

ОРГАН ТАШКЕНТСКОГО ГОРКОМА КОМПАРТИИ УЗБЕКИСТАНА И ТАШГОРСОВЕТА

КАЖДЫЙ ДЕНЬ — УДАРНЫЙ



НЕ ОТСТАЕТ ОТ СТАРШИХ

Молодая работница фабрики головных уборов имени Ю. Ахунбабаева Ш. Нормухамедова ежедневно перевыполняет сменные задания на 20—30 процентов. Овладеть тонкостями профессии ей помогли старшие товарищи, и она им за это благодарна.

Как и другие работницы фабрики, девушка активно включилась в подготовку к встрече 60-летия образования Узбекской ССР и Компартии Узбекистана.

НА СНИМКЕ: Ш. Нормухамедова.

Фото **Х. Мирзакаримова.**

• Метод работы — бригадный

ЗАКЛЮЧИЛИ ДОГОВОРЫ

На Ташкентском автопредприятии № 145 научно - производственного объединения «Узавтотранстехника» успешно внедряются прогрессивные формы труда и управления качеством перевозок грузов. Автомобилисты совершенствуют технологию перевозок, их коммерческое обеспечение, технологическую подготовку автопредприятия к выполнению транспортных процессов и другие вопросы.

В деле управления качеством перевозок грузов немаловажную роль играют коллективы бригад автопредприятия. С их участием ведется планирование заданий, заключаются коллективные договоры на перевозку народнохозяйственных грузов, обеспечивается рациональное использование ресурсов. Они ведут борьбу за улучшение трудовой и производственной дисциплины, активно внедряют достижения науки и техники, способствуют развитию творческой инициативы тружеников.

На автопредприятии действует более 20 бригад водителей. Свыше половины из них работают по методу бригадного подряда. Так, в первом полугодии при участии этих коллективов перевезено почти 3 миллиона тонн народнохозяйственных грузов, что позволило перевыполнить план почти на 10 процентов. Объем перевезенных грузов против соответствующего уровня прошлого года возрос более чем на 12 процентов.

Выполнению объема перевозок способствует эффективное использование прицепов, которыми в настоящее время транспортируется примерно десятая часть общего потока грузов.

Заметно улучшилась работа подвижного состава грузоотправителей: снизились простои под погрузку и разгрузку на одну поездку против прошлогоднего на 8,6 процента, а годовой экономический эффект от внедрения комплексной системы управления качеством перевозок грузов в автопредприятии составил 34,3 тысячи рублей.

Опыт работы коллектива автопредприятия № 145 нашел широкое применение и в других автопредприятиях Министерства автотранспорта Узбекской ССР.

А. ЛУЦЕНКО.

В честь 50-летия текстильного комбината

«ЗДЕСЬ НАША СУДЬБА»

Вышел в свет сигнальный экземпляр новой книги об истории создания и развития Ташкентского текстильного комбината им. Ш. Р. Рашидова.

Авторы книги, в числе которых генеральный директор предприятия А. С. Сакиев, подробно остановились на всех основных вехах строительства и дальнейшего развития первого на Советском Востоке текстильного гиганта. Много внимания в книге уделено первостроителям, рассказано также о большом вкладе будущих друзей по соревнованию — московских и ивановских текстильщиков — в дело становления коллектива комбината.

...Годы первых пятилеток, годы войны, послевоенное время и сегодняшний день предприятия — все нашло отражение в этом документальном повествовании.

Большую помощь составителям книги оказали почетные ветераны комбината, поделившиеся своими воспоминаниями Много фактического материала почерпнуто из подшивок газеты «Голос текстильщика».

Книга об истории комбината выпускается массовым тиражом.

Выход в свет книги «Здесь наша судьба» — хороший подарок к золотому юбилею Ташкентского текстильного комбината.

А. ГЕХТЛЯР.

Праздник юного спорта

Яркий праздник юного спорта пришел на гостеприимную землю Узбекистана. Посланцы всех союзных республик, Москвы, Ленинграда собрались на XVII Всесоюзную спартакиаду школьников. Главный рекорд этого большого смотра — массовость. Свыше 30 миллионов мальчишек и девчонок, стартовавших на всех этапах спартакиады, приобщились к источнику здоровья и бодрости. Новые возможности развития физической культуры и спорта открывает школьная реформа, в которой проявилась отеческая забота Коммунистической партии и Советского правительства о юном поколении.

Чувства благодарности за эту заботу участники спартакиады выразили и словами, идущими от самого сердца, и букетами цветов, которые легли 18 сентября к подножию памятника Владимиру Ильичу Ленину.

Затем представители всех делегаций направились по Аллее парадов к могиле Неизвестного солдата и возложили венки к Вечному огню, зажженному в память о тех, кто добыл Победу в Великой Отечественной войне. Славному 40-летию этой Победы посвятили юные свою спартакиаду.

Десятки тысяч ташкентцев, гостей заполнили трибуны стадиона «Пахтакор». На зеленом поле выстроились колонны сборных команд союзных республик, Москвы, Ленинграда, которые участвуют в турнирах по 28 видам спорта.

С напутствием к спортсменам-школьникам обратились заместитель Председателя Совета Министров Узбекской ССР С. У. Султанова, летчик-космонавт СССР дважды Герой Советского Союза Б. В. Волынов.

Словно эстафету, ведущую к новым вершинам, передают хозяева предыдущей спартакиады флаг, реявший над стадионами Литвы. Алое полотнище вздымается на флагштоке, звучит Государственный гимн СССР. Бурными аплодисментами встречают трибуны и колонны спортсменов факел, зажженный от Вечного огня. Его несет призер XVII спартакиады ташкентец Хамракул Маматкулов.

Председатель всесоюзного оргкомитета спартакиады заместитель министра просвещения СССР Ф. Е. Штыкало объявляет праздник юного спорта открытым.

— Добро пожаловать, друзья! Успехов вам в учении и в спорте! — гостей приветствует девочка, имя которой звучит, как название цветка, — Лола. Право стать символической хозяйкой спартакиады получила ученица пятого класса школы № 231 Лола Садыкова.

Выступления идут на фоне своеобразного экрана, образованного радугой разноцветных флажков. Возникают очертания Страны Советов, из всех уголков которой собрались участники этого праздника, слова «Ленин», «партия», «комсомол». Изображение государственного флага и герба Узбекской ССР, цифра «60» символически рассказывают о славном юбилее республики и Компартии Узбекистана, к которому приурочена спартакиада.

Нынешний смотр поможет проложить новые пути развития массовой физической культуры, открыть новые возможности гармонического, всестороннего развития юного поколения строителей коммунизма.

На торжественном открытии спартакиады присутствовали секретарь ЦК Компартии Узбекистана И. Г. Анисимкин, заместитель Председателя Совета Министров Узбекской ССР М. Т. Турсунов, заместитель Председателя Совета Министров Азербайджанской ССР Ф. Г. Ахмедов, ответственный работник ЦК КПСС В. И. Киселев, секретарь ЦК ВЛКСМ Д. А. Охромий, заместитель председателя Спорткомитета СССР А. И. Колесов, министры просвещения, председатели спорткомитетов союзных республик.

Т. ГОЛУБКИНА,
Е. ЕФИМОВ,
Корр. УзТАГ.



НА СНИМКЕ: торжественное открытие XVII Всесоюзной спартакиады школьников на стадионе «Пахтакор» в Ташкенте.

Фото Л. Гусейнова.

ПОМОЧЬ ГОТОВЫ

Судя по всему, на переменках и после уроков ребята не раз обсуждали этот вопрос. Во всяком случае, когда в 9 «а» вошла директор школы А. Н. Вафина, держа в руках газету с обращением ташкентских комсомольцев - старшеклассников «Всем классом — на сбор хлопка!», они единодушно ответили: «Едем!».

— По правде сказать — давно надо было привлечь нас к сбору хлопка, — говорит школьница Ирина Морозова. — А то что получается? Те, кто после восьмого класса пошел в профтехучилище или техникум, не остаются в стороне от хлопковой страды. Они вместе со старшими активно участвуют в трудной битве за высокий урожай «белого золота». Им, выходит, доверяют важное дело. А мы — их ровесники-девятиклассники не приходим на помощь земледельцам, когда дорог каждый погожий день, когда на счету каждая пара рабочих рук? Пора и нам доказать, что наравне со всеми мы готовы встать в строй передовых отрядов юности республики.

Искренне говорили ребята в этот день о своем стремлении помочь в нелегкое время страды-84, внести свой посильный вклад в большой хирман республики, ознаменовав тем самым праздничную для всех нас дату — 60-летие Узбекской ССР и Компартии Узбекистана.

Ирину поддержали ее одноклассники — Шахноза Абдуллаева, Эдик Брохман. К ним присоединились Андрей Горбунов, Сурен Багдасаров, Володя Чеботарев — ученики 9 «б» класса. Да не было ни одного девятиклассника в школе № 79, который бы без энтузиазма отнесся к возможности потрудиться на хлопковом поле на благо своей страны. Словом, обращение старшеклассников было поддержано здесь единогласно.

Мы обязательно наверстаем пропущенные за время трудовой вахты в поле уроки», — убежденно говорили ребята.

Разговор среди комсомольцев девятиклассников, состоявшийся в школе № 79, показал, что школьникам по плечу серьезные дела. Ответственности и энтузиазма им не занимать.

Л. РУЗЫБАЕВА.



ХЛОПКОВОЕ ПОЛЕ ЖДЕТ ОТ НАС ПОДВИГА

ТАКОВ НАШ НАСТРОЙ

Б. ХАСАНОВ,
студент агрономического факультета ТашСХИ

— Я не первый год участвую в хлопкоуборочной страде. Собирал хлопок и вручную, и в качестве помощника водителя хлопкоуборочной машины. Всякий раз, глядя из ее кабины на расстилающееся передо мной до самого горизонта белоснежное поле, я испытывал гордость за свою республику — поистине край изобилия.

Но особенно памятна прошлогодняя уборочная страда, когда на областном слете студенческих строительных отрядов подводились итоги работы механизаторов нашего института, принимавших участие в битве за урожай. Тогда за хорошую работу я был удостоен «Приветствия космонавтов», которое вручил мне летчик-космонавт СССР Владимир Джанибеков.

В этом году — юбилейном для родной республики и ее Компартии — я вновь сяду за штурвал «голубого корабля» и буду работать с еще большей энергией, с еще большей отдачей. Таков боевой настрой и всех моих товарищей по студенческому отряду.



НА СНИМКЕ: инициаторы почина «Всем классом на хлопковое поле» — учащиеся 9 «ж» класса школы № 110 (слева направо): 1-й ряд — Д. Мизельский, А. Черневская, А. Кун, З. Махкамова, И. Казарец, Ф. Гольдштейн, С. Крицина, О. Коваль, И. Гапаненко, О. Рычкова, И. Ришаль, О. Вороновская, О. Коваленок; 2-й ряд — А. Акбаров, Б. Далабаев, Б. Юсупов, Ш. Инамов, Д. Жигайлов, Ш. Валитов, Х. Алимов, А. Маматов, В. Шевелев, В. Ражков, Д. Железняк, З. Розенблат.

Фото Т. Каримова.

ЗА УСПЕХИ В СПОРТЕ

Наряду с трудовым воспитанием большое внимание в профессионально - технических училищах республики уделяется развитию физической культуры и спорта. Здесь свыше 248 тысяч учащихся занимаются в различных спортивных секциях, кружках «Здоровья» и туризма. В 1983 году из них подготовлено свыше 150 тысяч значкистов комплекса ГТО, 205 тысяч спортсменов массовых разрядов, 1.400 — I разряда, 422 кандидата в мастера спорта, 28 мастеров спорта, 8 международных мастеров спорта.

На XVII Всесоюзной спартакиаде учащихся профтехобразования спортсмены Узбекского республиканского ВДСО «Трудовые резервы» заняли III место. Три золотые медали завоевали учащиеся профтехобразования республики на международных соревнованиях «Дружба-84».

За успехи в развитии массовой физкультуры и спорта Узбекский республиканский совет ВДСО «Трудовые резервы» награжден переходящим Красным знаменем Государственного комитета СССР по профессионально - техническому образованию.

На торжественном собрании, состоявшемся в Доме культуры профтехобразования, знамя УзВДСО «Трудовые резервы» вручил председатель Центрального совета ВДСО «Трудовые резервы» К. Д. Варавко.

УЧАТСЯ БИБЛИОТЕКАРИ

В библиотеке имени Фурката состоялось занятие для старших библиотекарей Ленинского района на тему «Актуальное слово пятилетки — дисциплина». Здесь работала выставка литературы «Дисциплина труда — дело каждого». Такие занятия для специалистов библиотечного дела будут проводиться постоянно.

С. ЦОЙ,
библиотекарь.

ОВОЩИ — К СТОЛУ ГОРОЖАН

СВОДКА

о ходе выполнения плана заготовок овощей по районам Ташкента по состоянию на 17 сентября.

Районы	Годовой план	Фактически (в тоннах)	В процентах
Фрунзенский	9.881	7.472	75,6
Кировский	13.195	9.517	72,1
Чиланзарский	22.735	14.917	65,6
Октябрьский	15.999	9.605	60,0
Ленинский	14.509	7.876	54,2
Хамзинский	14.665	7.852	53,5
Акмал-Икрамовский	16.595	8.767	52,8
Сабир-Рахимовский	12.816	6.480	50,6
Сергелийский	12.663	5.511	43,5
Куйбышевский	24.460	10.396	42,5
По городу	185.496	92.437	49,8

Комментарий. Хорошо организовано обеспечение сельскохозяйственной продукции во Фрунзенской и Кировской районных овощерозничных конторах объединения «Ташплодоовощ». Здесь с полной отдачей используют каждый день. Иная картина в Сергелийской и Куйбышевской ОРК. Руководителям этих торговых организаций необходимо в корне перестроить работу, добиться резкого увеличения заготовки овощей.

КОРОТКО

Ташкентский инструментальный завод подготовил и отправил в Джизакскую область передвижную автомастерскую. Бригада слесарей предприятия, которой руководит Б. Абибуллаев, вместе со своими сельскими коллегами из подшефного совхоза «Советская Каракалпакия» будут производить ремонт техники во время машинной уборки урожая.

* * *

Бригада специалистов завода «Компрессор» завершила работы по профилактическому ремонту сельскохозяйственных машин в Акалтынском районе Сырдарьинской области. Они помогли также своим подшефным привести в порядок полевые станы, отремонтировать некоторые хозяйственные постройки.

* * *

Свыше 100 рабочих и служащих научно-производственного объединения «Технолог» выехали в Калининский район — в хозяйство имени 50-летия Узбекистана, чтобы помочь животноводам в заготовке грубых и сочных кормов. Это уже четвертое хозяйство столичной области, которому в нынешнем году коллектив предприятия оказывает такую помощь.

Одновременно готовятся к отправке в Джизакскую область очередная автолетучка и бригада ремонтников сельскохозяйственной техники.

ПО СТРАНИЦАМ УТРЕННИХ ГАЗЕТ

В Ташкенте 18 сентября открылся VI международный симпозиум по теории информации. В течение пяти дней видные ученые и специалисты в области кибернетики обсудят вопросы, связанные с методами теории информации, кодированием и обработкой изображений, передачей данных на расстояние.

* * *

В Узбекистане находится делегация Демократической Республики Мадагаскар во главе с членом политбюро партии Авангард малагасийской революции, генеральным секретарем женской организации Мадагаскара Ортензией Ревелузон. Гости были приняты в Президиуме Верховного Совета Узбекской ССР, в Узсовпрофе, посетили Ташкентский филиал Центрального музея В. И. Ленина и ВДНХ Узбекской ССР, побывали в одном из колхозов Ташкентской области. Делегация познакомилась с условиями труда и быта рабочих и земледельцев.

ОБ ОТМЕНЕ «ЛЕТНЕГО» ВРЕМЕНИ

Государственная комиссия единого времени и эталонных частот СССР сообщает, что с целью облегчения условий адаптации населения страны к изменению исчисления времени, обеспечения единства дат введения и отмены «летнего» времени с европейскими странами и с учетом снижения интенсивности работы транспорта в ночное время в дальнейшем в СССР «летнее» время будет вводиться ежегодного в последнее воскресенье марта ночью в 2 часа и отменяться в последнее воскресенье сентября в 3 часа.

В связи с этим отмена «летнего» времени на всей территории Советского Союза в 1984 году производится 30 сентября в 3 часа переводом часовой стрелки на один час назад.

(ТАСС).



ПЕРВЕНСТВО МИРА ПО ШАХМАТАМ

МОСКВА. Сегодня шахматам между А. Карповым и Г. Каспаровым здесь состоится четвертая партия матча на первенство мира по шахматам. Белыми играет претендент. Напомним, что предыдущая, третья партия завершилась на 31-м ходу победой Карпова, который и открыл счет в матче.

ВОЛГОГРАД. Намеченная на вчера четвертая партия аналогичного матча между М. Чибурданидзе и И. Левитиной отложена. Первый тайм-аут из трех положенных каждой шахматистке на время матча взяла чемпионка мира М. Чибурданидзе. Партия будет сыграна завтра, 20 сентября. Белыми фигурами играет чемпионка.

ПАРТИЙНАЯ ЖИЗНЬ: ОТЧЕТЫ И ВЫБОРЫ

ПРИНЦИПИАЛЬНОСТЬ — ЧЕРТА ПАРТИЙНАЯ

Центральное проектно-конструкторское и технологическое бюро научного приборостроения Академии наук Узбекистана (ЦПКТБП) — единственное конструкторское учреждение такого профиля в республике. Здесь по заказам Академии наук Узбекистана и республиканского комитета профсоюза работников высшей школы и научных учреждений, ВДНХ СССР дважды награждал коллектив ЦПКТБП почетными дипломами за пропаганду научно-технического прогресса.

Как было отмечено в отчетном докладе секретаря партийной организации П. Ибрагимова, эти успехи во многом определены слаженной работой всех звеньев. На решающих участках производства трудятся коммунисты.

Но, выполняя решения XVI пленума ЦК Компартии Узбекистана, коммунисты, выступившие на отчетно-выборном собрании, с критических позиций подошли к оценке работы партбюро по руководству коллективом, вкладу каждого коммуниста в общее дело.

Главный вопрос сегодня — повышение качества изготовляемых приборов. В конструкторском бюро нет отдела технического контроля. Его функции выполняют отдельные специалисты, не обладающие современной методикой определения качества. На качество приборов влияет недостаточное обеспечение рабочих мест оснасткой и инструментом. Плохо поставлена работа по приемке изготовленных приборов, отсутствует должная требовательность к изготовителям, весьма слаб и контроль за качеством со стороны инженерно-технических работников, не на должном уровне ремонтируется технологическое оборудование. Разве партийная организация не знала об этих упущениях? Знала. Более того, как было отмечено и в докладе П. Ибрагимова, и в выступлении коммуниста Г. Лошновой, партийное бюро обсуждало эти вопросы на своих заседаниях, принимало решения, направленные на повышение надежности приборов. Но до конца дело не доводилось: не было проявлено должной настойчивости и принципиальности, не контролировалось выполнение мероприятия.

Коммунист Т. Мелихова, изготовитель печатной платы, на собрании снова поставила вопрос об улучшении условий труда в цехе.

— Говорят, что печатная плата — это сердце прибора. Но в каких условиях мы изготавливаем эту самую плату? — спросила Г. Мелихова. — Станки давно морально и физически устарели. Канализация на участке не работает, и вода заливает пол.

Знают об этом и руководители конструкторского бюро, секретарь партийной организации П. Ибрагимов, но мер по ликвидации недостатков не принимают.

— Следует самокритично признать, что в деле организации социалистического соревнования у нас не изжиты формализм и будничность, — сказал В. Прытко, член партийного бюро. — Итоги мы подводим регулярно. А гласность соревнования? В наших отделах и на производственных участках до сих пор нет борьбы за экономию и бережливость, за звания «Лучший по профессии», «Лучший наставник», бездействуют школа передового опыта и постоянно действующее производственное совещание.

И хотя партийное бюро не упускает из поля зрения вопросы социалистического соревнования, положительных сдвигов в этом важном деле практически нет. Значит контроль за принятыми решениями новому составу партийного бюро необходимо усилить.

— Идеологическая, массово - политическая работа положительно влияет на производственные дела, — отметил пропагандист В. Юрьев. — Мы многое делаем в этом направлении. Однако партийное бюро упустило из виду вопрос подготовки пропагандистов, от которых зависят качество и сама организация политической и экономической учебы. Оставляет желать лучшего и посещаемость проводимых занятий.

В партийной организации конструкторского бюро немало членов КПСС, которые активно, заинтересованно участвуют в идеологической работе. Это члены КПСС Е. Токарев, Л. Сидорова, В. Юрьев, В. Харченко и другие. Но есть и так называемые «молчальники», которые проявляют удивительную незаинтересованность при обсуждении вопросов. К ним относятся А. Дементьев, И. Качалин, Г. Логинов, П. Огибалов. Следовательно, партийному бюро следует усилить внимание такому важному участку работы, как выполнение партийных поручений коммунистами. В конструкторском бюро семь партийных групп и цеховая парторганизация механического цеха, где секретарем С. Злодеев и его заместитель В. Курко. Оба они очень слабо руководят партийной работой, собрания проводят нерегулярно. Еще хуже обстоят дела в партийных группах. Партийное бюро помогает в работе партийными группами и цеховой парторганизации, но эта помощь часто носит эпизодический характер.

На отчетно-выборном собрании коммунисты подняли и еще один злободневный для коллектива вопрос — отсутствие жилья для молодых специалистов и зоны отдыха. Новому составу партийного бюро рекомендовано взять этот вопрос под контроль.

Отчетно - выборное партийное собрание, прошедшее в конструкторском бюро, показало, что задачи, которые предстоит решить, по силам партийной организации.

Б. АЛЕКСАНДРОВ.



ИДУТ ВПЕРЕДИ

С хорошими трудовыми успехами встречают юбилей нашей республики коллектив научно-производственного объединения «Сигнал». Ежедневные плановые задания работники перекрывают на 10—15 процентов при хорошем качестве готовой продукции. Среди них можно выделить бригаду слесарей - сборщиков, возглавляемую опытным наставником кавалером ордена Трудовой славы II и III степеней Н. Чекуновым.

НА СНИМКЕ: Н. Чекунов (слева) со своей бригадой.

Транспорту — повышенную эффективность

ОЧЕРЕДЬ У КОМБИНАТА

Каждое утро к воротам комбината «Ташкентвино» съезжаются десятки автомашин из автопредприятий города и области. Забита ими практически и вся территория. Куда ни глянь, стоят, прижавшись друг к другу, автомобили. И стоят они многими часами в ожидании разгрузки стеклотары и погрузки готовой продукции. Водители собираются группами, обсуждают проблемы очередного рабочего дня...

А проблемы, как и многие годы назад, здесь не утратили своей остроты. Дело в том, что автомобилисты и сегодня не знают, куда и сколько они будут вывозить изделий. А возможно, и вновь придется ездить от одного магазина к другому...

Ежедневно на территории комбината сверхнормативные простои машин только автоколонны № 2521 составляют свыше 200 часов.

Отчего простои? На комбинате никто не организует труд водителей, здесь нет должного контроля за своевременным прибытием и убытием автомашин. Не организована как следует и диспетчерская служба, которая смогла бы регулировать движение транспорта, направлять его по установленным адресам. Нет таких служб в райпищеторгах города.

На бланках-заявках, показанных заместителем директора комбината С. Вахидовым, сплошные «отказы» от приема в магазинах продукции завода. И по всему видно: руководителей «Ташкентвино» и райпищеторгов это обстоятельство мало волнует. Здесь не принимаются должные меры по сокращению сверхнормативных пробегов машин, по повышению эффективности работы транспорта. Директор комбината В. Мирзакаримов считает, что 43 тысячи часов простоя машин в 1983 году допустил его предшественник И. А. Каримов и что он за них не в ответе.

Уместен вопрос: а на чей счет отнести простои машин в первом полугодии этого года? А они немалые — составляют почти 20 тысяч часов.

На комбинате вошло в привычку относить недостатки на чужой счет — на торгующие организации города, которые не выполняют договорных обязательств по приему продукции завода.

О фактах невыполнения договорных обязательств известно не только администрации комбината, но и Главному управлению торговли Ташгорисполкома. Но никто действенных мер к виновным не принимает. А это отражается не только на использовании транспорта, но и тормозит работу самого комбината.

Несколько лет назад в цехах комбината было установлено высокопроизводительное оборудование. Это значительно улучшило технологический процесс изготовления продукции, повысилась производительность труда. А вот о механизации погрузочных работ, использовании полиэтиленовых ящиков здесь не подумали. Как и многие десятилетия назад, погрузку деревянных ящиков в машины здесь производят вручную, что вызывает сверхнормативные простои машин.

Настало время потребовать от руководителей комбината «Ташкентвино» и райпищеторгов государственному подойти к использованию автотранспорта.

В. ТИТОВ,
нештатный корреспондент «Вечернего Ташкента».

МЫ — ПАТРИОТЫ-ИНТЕРНАЦИОНАЛИСТЫ

ПРИОБЩЕНИЕ К ПРОФЕССИИ

В слесарной мастерской ташкентского ГСПТУ-57 — урок производственного обучения. Его тема «Техника безопасности на рабочем месте».

В притихшей аудитории невысокий паренек с большими выразительными глазами на ломаном русском отвечает на вопросы мастера производственного обучения. Паренек из Кампучии. Его зовут Тунг-Чхенг Вуон. В Пномпене он окончил 8 классов средней школы, а сейчас в ташкентском ГСПТУ-57 осваивает квалификацию слесаря.

Сегодня у него первый урок по специальности. Вечером Вуон с радостью напишет домой сестре и брату о том, что приступил к изучению азов полюбившейся профессии. Почему брату и сестре? Да потому, что родителей у Вуона нет. Они погибли в полпотовском лихолетье. Конечно же, Вуон в письме расскажет и о сегодняшнем уроке, и об оценке «4», которую за содержательный ответ поставил ему мастер производственного обучения З. А. Муксинов. Ребята относятся к мастеру с особым доверием. И это понятно. Загир Ахмедович почти два года работал в Кампучии, немного знает язык и обычаи народа. Вуон говорит, что стать слесарем можно и в Пномпене, но он приехал в СССР затем, чтобы стать квалифицированным рабочим. Здесь на крупнейших заводах, оснащенных новейшей техникой, он получит богатую практику, приобретет опыт, навыки.

Такого же мнения и Пин Вутхеа, только она добавила, что учиться в Советском Союзе, люди которого делают все для того, чтобы был мир на земле, для нее особая честь и постоянная радость познания нового. Например, летом нынешнего года они отдыхали в доме отдыха «Кумышкан», не раз бывали в гостях у местных жителей, которые гостеприимно встречали их, рассказывали о себе, расспрашивали о Кампучии.

Директор училища Константин Валентинович Иванов говорит, что в ГСПТУ № 57 с 1969 года ведется планомерная подготовка специалистов для зарубежных государств. За эти годы здесь подготовлено для Социалистической Республики Вьетнам 800 специалистов, для Лаосской Народно - Демократической Республики—60. Начиная с прошлого года здесь начали подготовку рабочих кадров для механического завода и теплоэлектростанции в Кампучии.

Широка и разнообразна программа внеучебного времени учащихся. Это и экскурсии по достопримечательным местам города, вечера дружбы, занятия в кружках.

На днях в торжественной обстановке коллектив училища отметил 39-ю годовщину образования СРВ. С поздравлениями выступили советские, кампучийские, лаосские учащиеся и шефы — представители Ташкентского тракторного завода. А сейчас ребята начали подготовку к вечеру викторин на темы: «Советский Союз», «Русский язык», «Химия в быту». Для победителей уже заготовлены награды. Как отмечает Константин Валентинович, тяга к знаниям у иностранных учащихся велика. В июле этого года в Москве на Всесоюзной олимпиаде русского языка среди иностранных учащихся ученик второго года обучения ташкентского ГСПТУ-57 Во Хонг Хай из СРВ занял первое место. Чуть раньше, в мае этого года, в Намангане для учащихся профтехобразования проходила республиканская олимпиада по техническому черчению. На ней будущие слесари Чан Тхань Лонг и Ву Шон из СРВ заняли также первое место.

...Дружно учатся, живут, работают советские, лаосские, кампучийские и вьетнамские ребята. Вместе они отмечают знаменательные даты в жизни своих народов, вместе готовятся к ним.

Много выдумки, смекалки проявляют ребята, занимаясь в кружках технического творчества. Так, они смастерили миниатюрные наборы слесарно - монтажных инструментов, которые ныне представлены на стендах, отображающих творчество юных.

Б. МАКУХИН.

Как вас обслуживают

ГОССТРАХ ПРИШЕЛ НА ЗАВОД

Многое делается на Ташкентском тракторном заводе для того, чтобы снять с тружеников часть их забот о бытовых делах. Так, на территории предприятия работает мастерская по ремонту обуви, в многочисленных торговых палатках и лотках продают овощи, фрукты, кулинарные полуфабрикаты. Немало времени тружеников экономит возможность в течение перерыва в одном месте произвести оплату за пользование коммунальными услугами, электричеством.

Большое удобство для производственников — бригадная форма работы страховых агентов. Для того чтобы заключить договор страхования любого вида, никуда не нужно идти. Агент Госстраха сам приходит в цех, отдел, бригаду.

Все это и оборачивается для людей значительными выгодами. Вот несколько примеров. По договору страхования транспортных средств в прошлом году некоторые заводчане получили значительные суммы. Многим работникам государство возместило убытки от частичной утраты имущества, выплатило страховые суммы по происшедшим несчастным случаям.

И, нужно сказать, новая форма работы заслужила признание тракторостроителей. Бригадой Госстраха руководит В. Гутрова.

— Наша бригада немногочисленна — девять агентов, —рассказывает Валентина Федоровна. — Но это опытные, доброжелательные люди. Они доходят буквально до каждого человека. По всем видам добровольного страхования тракторостроителям оказывается услуг на сумму более 400 тысяч рублей в год. Естественно, растут и выплаты страховых сумм.

В. КАМАЛОВ.

ПИСЬМА В «ВЕЧЕРНИЙ ТАШКЕНТ»

ЗАЛИВАЕТ

Пишут вам жители улицы Унитувчи Куйбышевского района. В течение многих лет в летние месяцы нашн усадьбы заливает водой, которая течет из Тортарыка, протекающего выше. В те дни, когда дают сильный напор (в основном по субботам и воскресеньям), мы лишаемся покоя. Вода подходит под фундаменты домов, заливает огороды.

Приходилось обращаться в различные инстанции. Год назад об этом факте был поставлен в известность лично зам. председателя Куйбышевского райисполкома Р. Мусабаев, в ведении которого находится мелкая ирригационная сеть. В своем письме от 29.VII-83 года он пообещал, что напремонт ирригационной сети (устройство сети в железобетонные лотки) включен в титульный список на 1984 год. В свою очередь инженер водхоза тов. Ким заверил, что с его стороны будет сделано все возможное. Но все оказалось простыми отговорками. Нас как заливало, так и заливает.

О. КРАСНОЩЕКОВА, С. ПОПОВА и другие.

ГОТОВ ЛИ ГОРОД К ЗИМЕ?

ТРЕВОЖНЫЕ ОБСТОЯТЕЛЬСТВА,

ИЛИ ПОЧЕМУ ОТСТАЮТ ОТ ГРАФИКА СТРОИТЕЛИ ДСК-1 И ТРЕСТА № 4?

С большим вниманием и тревогой наблюдают сегодня ташкентцы за подготовкой города к новому отопительному сезону. Это и понятно. Надолго сохранятся в памяти жителей события минувшего сезона, когда двухмиллионный город впервые не смог в достаточной мере обогреть своих жителей.

Большую роль в деле нормального теплоснабжения Ташкента призваны играть внутриквартальные тепловые сети. Однако в прошлом году из-за аварий и выхода из строя многих из них большое количество тепла из теплоносителя не доходило до своих потребителей. С целью нормализации данного вопроса, было создано производственное объединение «Таштеплокоммунэнерго», которым сегодня проводится большая работа по перекладке и ремонту внутриквартальных тепловых сетей. В помощь объединению задействованы многие подразделения Главташкентстроя. Однако картина, наблюдаемая сегодня в ряде районов, не радует: срываются графики, не выполняются положенные объемы работ.

Кировский район столицы. Здесь строителям предстоит переложить около десяти тысяч метров труб внутриквартальных тепловых сетей. Однако, глядя на работу подразделений ТашДСК-1 и стройтреста № 4 Главташкентстроя, приходится констатировать печальный факт — графики работ не выполняются, ставя под угрозу срыва весь ход подготовительных работ. Создается впечатление, что строители недопонимают всей важности возложенной на них ответственности и занимаются не столько решением проблем, как поиском причин, на которые можно будет сослаться в любом удобном случае. Разве не этим можно объяснить тот факт, что стройтрестом № 4 (упр. Х. Таджибаев) выполнено всего 33 процента объема работ, а ДСК-1 (нач. Э. Рустамов) — 60 процентов. Этим строительным организациям необходимо приложить максимум усилий, чтобы в кратчайшие сроки ликвидировав отставание, завершить все объемы работ в строго назначенное время.

Оптимистически настроены работающие в районе представители МУ-1 треста «Ташсантехгазмонтаж» (нач. С. Иванов). К сожалению, разделить их оптимизм, видя раскопанные в ряде микрорайонов траншеи и зная, какой объем работ предстоит выполнить управлению за оставшиеся сроки, мы не смогли. Подкрепил наши сомнения встреченный на квартале Б-2 мастер МУ-1 Г. Басов.

— СУ-2 ТашДСК-1 (нач. У. Ахмедов) не представляет нам своевременно фронт работ, — сетовал он. — Если бы вовремя были очищены лотки и осушены камеры, мы уже рапортовали бы о выполнении возложенной на нас задачи.

Поддержал мастера и работающий на квартале Б-1 звеньевой управления Р. Мубаракшин, высказавший свои претензии в адрес заказчика.

— Наш участок проложен полностью, — подчеркнул он, показывая проделанную работу. — Однако заказчик своевременно не позаботился об осушении камеры, а в результате этого мы не можем произвести врезку новых задвижек в ней.

Приведенные доводы не могут оправдать субподрядчика. Не ссылки на имеющиеся недостатки, а поиск мер, направленных на их ликвидацию, должны служить для него руководством к действию. Кроме того, в сложившейся ситуации можно и нужно задействовать людей на имеющемся фронте работ.

При близком знакомстве с ходом подготовительных работ по перекладке внутриквартальных тепловых сетей в районе вызывает серьезное опасение то, что в случае непринятия экстренных мер — как заказчиком, так и подрядными организациями — может случиться так, что будут повторены уроки минувшего отопительного сезона. Для предотвращения этого всем ответственным лицам следует включить в работу имеющиеся резервы, а исполкому местных Советов, оказывая всестороннюю помощь строительным организациям, взять ход выполнения работ под свой строжайший контроль.

НОВОСТИ ПЛАНЕТЫ

СООБЩАЮТ КОРРЕСПОНДЕНТЫ ТАСС

ПРАЗДНИК ЖАТВЫ

БРАТИСЛАВА. Радостный праздник завершения жатвы отмечают в эти дни труженики села Словацкой Социалистической Республики. Золотистые венки из спелых тугих колосьев символизируют на традиционных народных торжествах плодородие земли, трудолюбие и мастерство людей, вырастивших в четвертом году седьмой чехословацкой пятилетки богатый урожай.

У земледельцев еще немало забот. Нужно как можно скорее убрать картофель, свеклу, хмель. Но уже сейчас можно сказать, что в год 35-летия коллективизации чехословацкого села они внесли весомый вклад в выполнение решений XVI съезда КПЧ, в соответствии с которыми производство продукции растениеводства должно возрасти к 1985 году на 14—16 проц.

НОВЫЙ ПРОЕКТ

БУДАПЕШТ. Многоэтажные жилые дома, поражающие легкостью и изяществом, словно парят в воздухе. Рядом светлые современные здания детских учреждений, кинотеатр, кафе. Так выглядит проект нового жилого массива, получивший высшую оценку жюри на конкурсе «Лучшее архитектурное сооружение 1983 года». Его авторы вложили в свою работу не только богатую фантазию, но и огромную любовь к городу.

Конкурс архитекторов на лучший проект жилого района стал в Венгрии традиционным и пользуется все большей популярностью. Его цель — придать городам страны современный облик, сделать жилье красивым и удобным. Жилые дома, построенные по проектам победителей конкурса, административные здания, сооруженные с использованием легких алюминиевых конструкций, украшают ныне районы венгерской столицы Обуду и Уйпешт, молодые города Айку и Сахаломбатту.

ПЕРСПЕКТИВЫ «ТЕСЛА - КАРЛИН»

ПРАГА. Социалистическая интеграция открыла новые перспективы перед пражским заводом средств связи «Тесла-Карлин». Его коллектив получил заказ на разработку новейших видов телефонного оборудования для стран—членов СЭВ. Это линии и станции для автоматизированной комплексной системы связи. Их серийное производство начнется в 1991 году.

Крупнейшим торговым партнером «Тесла-Карлин» является Советский Союз, куда поступает более половины всей экспортной продукции завода, в первую очередь автоматические телефонные станции. При этом из года в год труженики предприятия выполняют заказы советских партнеров досрочно и с высоким качеством. Этой традиции они остались верны и в нынешнем году.



ПРОТИВ УГРОЗЫ ВОЗРОЖДЕНИЯ ФАШИЗМА

Гневное возмущение демократической общественности ФРГ вызывает активизация неонацистов, происходящая при попустительстве официальных властей.

Очередная наглая вылазка новых «коричневых» имела место недавно в Ганновере — главном городе земли Нижняя Саксония, где собрались банды ультраправых штурмовиков. Выкрикивая человеконенавистнические лозунги, они бродили по улицам, терроризировали прохожих, устраивали дебоши и кровавые потасовки. Сюда были стянуты полицейские силы. Однако их функции заключались не столько в препятствовании проведению этого сборища, сколько в... охране его участников. В ответ на неонацистскую провокацию в Ганновере состоялась массовая манифестация антифашистов, которые потребовали положить конец разгулу гитлеровских последышей.

НА СНИМКАХ: по городу расклеены антифашистские плакаты, призывающие «остановить неонацистов»; автомашины прибывшей полиции.

Фото Г. Кульбицкого.



ПОДРЫВНЫЕ ДЕЙСТВИЯ ИСЛАМАБАДА

КАБУЛ. Военный режим Пакистана принимает активное участие в необъявленной войне, развязанной против Демократической Республики Афганистан Вашингтоном и его союзниками, пишет агентство Бахтар. Исламабад оказывает прямую военную помощь бандам террористов, совершающих вооруженные налеты на территорию ДРА. Более 50 разношерстных антиафганских группировок нашли покровительство в Пакистане. В главный центр контрреволюционных банд превратился город Пешавар, расположенный в северо-западной пограничной провинции Пакистана.

Подрывные действия Исламабада в отношении соседних государств ведут к дальнейшей эскалации напряженности в регионе. Этот опасный курс свидетельствует о том, что Пакистан превратился в орудие агрессивной политики США в Юго-Западной Азии, подчеркивает агентство Бахтар.

ФОТОКАЛЕЙДОСКОП



Заждался...

Фото Публифото — ТАСС.

ПРЕСТУПНАЯ ПОЛИТИКА

ДАМАСК. Эль-Халиль, один из крупнейших городов оккупированного Израилем Западного берега реки Иордан, стал в последнее время основным объектом преступной политики колонизации сионистами захваченных силой арабских земель. Как сообщает палестинский журнал «Аль-Хуррия», колонисты из близлежащих израильских военизированных поселений, пользуясь попустительством оккупационных властей, захватывают принадлежащие арабам дома и целые кварталы этого древнего города. Они планируют снести с лица земли несколько старинных мечетей и медресе, под угрозой уничтожения оказались многие памятники арабской средневековой культуры. На месте исторического центра Эль-Халиля сионисты планируют построить квартал-крепость для израильских поселенцев. Отмечая опасность предпринимаемых Тель-Авивом шагов, палестинский еженедельник призывает международную общественность, деятелей культуры и искусства встать на защиту исторического наследия палестинского народа.





ЦЕХ ЗДОРОВЬЯ

Медико - санитарную часть производственного объединения «Ташкентский тракторный завод имени 50-летия СССР» называют цехом здоровья. Коллектив ее второй год подряд занимает первое место в социалистическом соревновании среди медицинских учреждений Ташкента. Здесь большое внимание уделяют улучшению медицинского обслуживания, организован кабинет предварительного осмотра больных. Действуют кабинеты диагностики, оснащенные самой новейшей аппаратурой, и ряд новых служб.

Особое внимание уделяется тому, чтобы каждый заводчанин тратил минимум времени при обращении в поликлинику, мероприятиям по снижению случаев заболеваемости и травматизма. С этой целью на заводе создана врачебно-инженерная бригада. В ее состав входят ряд специалистов, руководители отделов и общественных организаций. Цель бригады — внедрение мероприятий, направленных на улучшение условий труда. Так, по ее рекомендациям в одном из цехов внедрен индукционный нагрев заготовок вместо пламенного нагрева, в семи штамповочных линиях заменена галтовочная очистка деталей на дробеструйную, установлены глушители шума на пневмоклапаны прессов. В том же цехе проведен ремонт бытовых помещений, оборудована зона отдыха.

Работа, проведенная врачебно - инженерной бригадой, помогла улучшить условия труда в ряде цехов предприятия. В плане работы — мероприятия по улучшению освещенности, снижению шума, озеленению заводской территории.

Среди важных мероприятий —ежегодная диспансеризация заводчан. Ее успешному проведению во многом будет способствовать введение в строй в ближайшее время нового медицинского комплекса, который объединит стационар на 600 коек, поликлинику на 500 посещений в смену и санаторий-профилакторий на 200 мест.

Е. ЛЕЙТМАН.

НА СНИМКАХ: обследование заводчан ведет цеховой врач М. А. Пирманкулова; идет очередная операция.

Фото автора.

ГИГИЕНИЧЕСКИЕ ЗНАНИЯ—ВСЕМ

Совершенствование форм и методов работы органов здравоохранения и комитетов общества Красного Креста и Красного Полумесяца на железнодорожном транспорте в свете решений XXVI съезда КПСС обсуждено на Всесоюзном совещании - семинаре председателей дорожных комитетов этих обществ. Особое внимание участники совещания уделили пропаганде медицинских и гигиенических знаний, формам и методам совместной деятельности дорожных комитетов с органами здравоохранения по совершенствованию качества подготовки санитарных дружин и постов, профилактике инфекционных и профессиональных заболеваний среди рабочих железнодорожного транспорта и их семей, рабочие санитарно-контрольных пунктов— по осуществлению текущего санитарного надзора и другим.

Работники дорог из Москвы, Прибалтики, Донецка, Куйбышева и других городов страны познакомились с работой первичных организаций общества Красного Креста и Красного Полумесяца Ташкентского института инженеров железнодорожного транспорта, тепловозоремонтного завода им. Октябрьской революции и других, приняли участие в слете-встрече доноров, пропагандистов и организаторов донорства.

Большую работу по пропаганде медицинских и гигиенических знаний, популяризации донорства проводят комитеты общества Красного Полумесяца Среднеазиатской железной дороги.

— Многоплановая медико-санитарная пропаганда, — говорит председатель дорожного комитета ОКП В. Ташев, — проводится комитетами и организациями общества Красного Полумесяца при активном участии медицинских работников, членов санитарных дружин и санитарных постов, общественных санитарных инспекторов, актива, подготовленного по специальным программам.

Большое внимание уделяется совершенствованию методов ведения пропаганды. Так, при дорожном комитете создан общественный совет по пропаганде, в состав которого входят работники кабинета санитарного просвещения, здравоохранения.

На заседаниях совета регулярно рассматриваются вопросы подготовки лекторов, лекционных материалов, обобщается опыт работы лучших организаций. Улучшилась подготовка председателей первичных организаций и активистов общества по вопросам медико - санитарной пропаганды. Большим подспорьем для подготовки лекторов и пропагандистов является методический кабинет, обеспечивающий их материалами по интересующей тематике. Большое внимание уделяется пропаганде гуманной деятельности советского Красного Креста.

Заметно возросло количество и улучшилось содержание лекций и бесед, тематических вечеров, устных журналов, вечеров вопросов и ответов, викторин, пропагандирующих среди сотрудников дороги благородную и гуманную деятельность советского Красного Креста, раскрывающих роль и задачи общественности в охране здоровья советских людей.

Заметно расширяется, становится разнообразной по форме и содержанию информационно - пропагандистская деятельность в связи с проведением всемирных дней Красного Креста, всемирного Дня здоровья, дней медицинского работника, дней донора, дней здоровья.

Среди молодежи и школьников развиваются свои специфические формы устной пропаганды. В учебных заведениях проводятся слеты юных друзей здоровья, олимпиады и праздники здоровья, утренники и вечера. При сдаче норм ГТО большое внимание уделяется разделу «Личная и общественная гигиена».

Пропаганда санитарных и гигиенических знаний является важным компонентом советской системы здравоохранения, и комитеты общества Красного Полумесяца Среднеазиатской железной дороги делают все для того, чтобы эта работа была эффективной и действенной.

НЕФРОЛОГИЧЕСКАЯ СЛУЖБА ДЕЙСТВУЕТ

Сегодня в Ташкентском филиале научного центра хирургии начал свою работу VI пленум правления Всесоюзного научного общества нефрологов. В его работе принимают участие ведущие ученые Советского Союза и Узбекистана.

Они обсудят наиболее актуальные вопросы диагностики лечения и организации медицинской помощи при заболевании почек, прочитают лекции для широкого круга врачей.

Достижения нефрологии — науки, изучающей функции почек и их заболевания, показали, что роль почек в очищении организма от шлаков не единственная. Почки регулируют артериальное давление, обмен воды и солей, поддерживают нормальный уровень белков крови, участвуют в образовании гемоглобина. Поэтому так разнообразны по своему проявлению болезни, при которых в процесс вовлекаются почки. Наблюдаются отеки, артериальная гипертония, которая может принимать злокачественное течение, сердечная недостаточность и другие явления.

Почки обладают большими резервными возможностями — больной может и не знать о своем заболевании в течение длительного времени и обращается к врачу лишь тогда, когда наступает их недостаточность, в результате сморщивания при сокращении значительного количества нормально-функционирующей ткани.

Наиболее распространенными заболеваниями являются: острый и хронический гломерулонефрит — воспалительный процесс в почках (как правило, двусторонний); острый и хронический пиелонефрит, почечно-каменная болезнь, опухоли. При некоторых заболеваниях обмена веществ, таких, как сахарный диабет, подагра, и других также могут поражаться почки.

В качестве причинного фактора большая роль отводится инфекции. Так, например, инфекция, занесенная в почки кровью из миндалин, вызывает пиелонефрит. Поражение почек может быть также связано с длительным приемом лекарств.

Как правило, вовлечение в процесс почек проявляется изменениями в моче. Но анализ мочи не всегда полностью отражает сущность болезни, и приходится использовать сложные биохимические, иммунологические методы обследования. Широкое внедрение получили радиоизотопные и ультразвуковые методы обследования.

При почечной недостаточности, когда почки не способны выполнять свою основную выделительную функцию, больной подключается к аппарату «Искусственная почка». В лечебных учреждениях республики применяются и другие методы внепочечного очищения организма от шлаков, когда кровь пропускается через специальные фильтры—сорбенты или когда частично заменяется жидкая часть крови.

Большие успехи достигнуты при лечении некоторых форм злокачественной артериальной гипертонии путем восстановления прохождения крови через крупные сосуды почек. Для лечения больных у нас создан ряд специализированных отделений, в том числе нефрологические отделения для детей и взрослых, урологические отделения «Искусственная почка» и пересадки почки. Все они оснащены биохимической, иммунологической, функциональной лабораториями и функционируют в Ташкентском ордена Трудового Красного Знамени медицинском институте, где действует единый Республиканский нефрологический центр.

Основным направлением в нефрологии считают профилактику, ибо легче предупредить болезнь, чем ее лечить. Вот почему такое большое значение в снижении заболеваний придается всеобщей диспансеризации населения.

Х. ЯНБАЕВА,
заслуженный деятель науки УзССР, доктор медицинских наук, профессор.

Здоровье. Как его сберечь?

• *Авторитет врача*

ОНИ СПАСЛИ НАМ СЫНА

Когда в семье случается беда, каждый из нас с чувством особой признательности вспоминает тех, кто пришел на помощь в трудные минуты. Именно такими людьми, добрыми, внимательными, отзывчивыми, оказались заведующий отделением нейрохирургии и реанимации горбольницы № 17 Адыл Артыкович Артыков, Владимир Николаевич Аксарин, медсестры Катя Киргизбаева, Назира Ташходжаева.

Нашего сына Максима привезли в горбольницу с черепно-мозговой травмой, шоком II степени. Более двух часов врачи оперировали его. Но и в последующие 13 дней он был на грани жизни и смерти, 13 дней лежал без сознания и парализованный. Владимир Николаевич, медсестры, массажист делали все для того, чтобы спасти его. А потом была вторая операция. И снова нам помогли золотые руки Адыла Артыковича Артыкова, профессора Абдуллы Садыковича Мирсадыкова.

Сейчас сын уже учится в школе, и только на «хорошо». Мы хотим, чтобы все люди были такими, как медики горбольницы № 17, и всегда помогали тем, кому плохо, кто попал в беду.

В. БОЛДЫРЕВ.

Спортивная неделя „ВТ"



ШАХМАТНЫЙ МАТЧ: ТАШКЕНТ—АЛМА-АТА



В минувшую среду, 12 сентября, в нашей газете были опубликованы очередные ходы алматинцев в заочной шахматной игре. Для тех, кто участвует в ней, напомнаем их.

На первой доске, где наши соперники играют фигурами белого цвета, они слоном взяли пешку—Cf4:c7. А на второй доске сделали ответный ход — Кс6—a5. После этого ташкентцам была дана неделя для обдумывания ответных ходов.

Редакция получила немало писем и сообщений по телефону, где подавляющее большинство участников «Матча дружбы» предлагают на первой доске сделать ход — Фc5—e7, а на второй — Кc1—b1. В частности, первыми эти ходы предложили сделать наши активные участники заочной игры — Г. Ким, И. Мирзагалимов, В. Колодин, Б. Далимов, Ф. Карабаев, Б. Офицеров, Г. Кирясов, И. Закиров, И. Мусаев. Предложения этих товарищей утверждены общественным советом шахматного клуба «Радуга» и переданы нашим соперникам в столицу Казахстана. Теперь слово за ними.

У вас, уважаемые ташкентцы, есть своеобразный тайм-аут, который используйте для анализа партий. Свои мнения и предложения присылайте по адресу: г. Ташкент, ГСП, ул. Ленина, 41, «Вечерний Ташкент» («Матч дружбы»). И звоните по телефонам: 32-58-85, 33-08-74.

Алма-Ата — Ташкент:

1

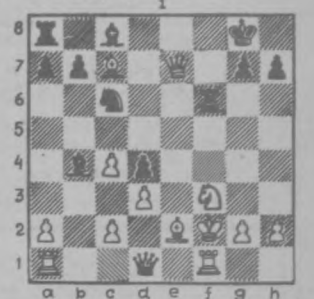

Ташкент — Алма-Ата:

2

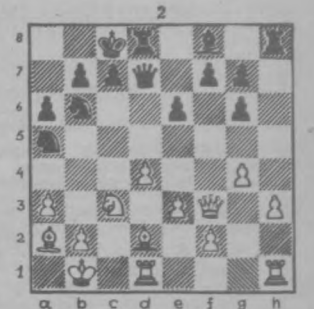

Праздник грации и красоты



На XVII Всесоюзную спартакиаду школьников приехало более тысячи судей, тренеров.

Наш нештатный корреспондент побывал на соревнованиях по художественной гимнастике и попросил высказать свои мнения.

Т. Вавич, заслуженный тренер РСФСР, старший наставник сборной РСФСР по художественной гимнастике:

— Команда Узбекистана имеет свою выработанную, твердую творческую поступь. В команде есть лидер — Марина Николаева, которая на равных борется с маститыми мастерами страны. Она самая молодая член сборной СССР. Успех ее закономерен...

* * *

Л. ЛЕБЕДЕВА, второй тренер сборной РСФСР, мастер спорта, наставница чемпионки спартакиады Т. Дручининой:

— Марина Николаева очень смелая и перспективная гимнастка. Ее комбинации насыщены множеством рискованных элементов.

* * *

И. ДЕРЮГИНА, второй тренер сборной Украины, неоднократная чемпионка мира по художественной гимнастике:

— Команда Узбекистана хорошая, блеснула новизной комбинаций. Понравилась Ирина Незнамова — очень перспективная гимнастка...

* * *

А. ВИНЕР, старший тренер команды Узбекистана по художественной гимнастике.

— Команда выступила ровно, уверенно, вдохновенно. Я довольна их выступлениями. Здорово, что впервые удалось выиграть у сильной команды Украины.

Мнения специалистов записал Б. ЛЕБЕДЕВ.

Награды пловцов

Продолжаются соревнования в плавательном бассейне СКА. Пловцы Узбекистана завоевывают все больше наград. Так, ташкентка Елена Овчар к серебряной медали прибавила золотую за победу на дистанции 100 м способом баттерфляй. Две высшие награды на дистанциях 100 и 200 м баттерфляем завоевал ташкентец Дмитрий Паньков, воспитанник тренеров Забродина и Легиной из ДСО «Локомотив». Соревнования у пловцов продолжаются.

С проигрыша начали свои выступления в финальной группе ватерполисты нашей республики: они уступили сверстникам из Казахстана со счетом 7:10. Неплохо стартовали в предварительных состязаниях борцы классического стиля Джураев, Худайбердыев, Варавин, Милов, Кенжаев и Юртаев, которые претендуют на медали.

Сегодня, в 16-й день спартакиады пройдут соревнования по четырнадцати видам спорта.

Будни ташкентской милиции



2. ВЛАДИМИР Г. И ДРУГИЕ

Отдел нервировало. То и дело оперативные группы, выезжавшие на происшествия, привозили мало радовавшую информацию: одна кража за другой. Кражи дерзкие, и, судя по всему, совершали их опытные воры. Ни одного взлома — в квартиру преступники проникали, как пишут в протоколах осмотра места происшествия, путем подбора ключей. Парней с Жуковской, 87 нервировало еще и то, что руководство Управления внутренних дел ежедневно интересовалось ходом розыска, при этом приятных слов не говорило.

И Козлов, и все его товарищи отлично понимали, что дело зашло слишком далеко и что начальнику управления тоже непросто держать ответ за кражи в вышестоящих инстанциях...

Обычно собирались в маленьком кабинете Козлова. Так было и на этот раз.

— Все думаем, думаем... Но ничего не делаем. Не помню кто-то говорил: «Ленивые всегда собираются что нибудь сделать»... Ладно, ладно, без обиды: шучу, хотя, честно говоря, не до шуток...

Он любит шутку, майор Козлов. Впрочем, любят пошутить и другие сотрудники отдела: чувство юмора здесь ценят высоко. В отделе сформировалось стойкое профессиональное ядро людей, которые умеют многое делать, а главное — стойко верят в успех. А это очень важно: верить в успех. Никто, конечно, не сомневался, что преступников схватят. Хотя каждый знал и другое: сделать это непросто. Схватят во что бы то ни стало, ибо какой бы незначительной ни была кража, она затрагивает интересы человека, а у всех парней из отдела чувство долга развито высоко.

Молча сидят недолго. Видимо, у всех были свои соображения, каждый не раз думал об этих кражах. Нигмат Курбанов, Сергей Тарасенко, Слава Виноградов, Пулат Ильмурадов, Саша Белоусов... Одно за другим высказываются предложения, соображения, догадки. Что-то отбрасывается, что-то заносится в записную книжку. Постепенно вырисовываются направления оперативно - розыскных действий.

Если суммировать все, о чем говорилось на оперативном совещании, можно выделить самое главное. Кражи начались в марте. Конечно, квартирные кражи были и до этого, но чаще всего они носили иной характер: со взломом замков, более грубые. А тут работа тонкая: ни отпечатков пальцев, ни технического повреждения замков. Вывод? Появился кто-то из рецидивистов.

Козлов обращается к Сергею Тарасенко:

— Вот что, Сережа, проверь, кто с февраля по март прибыл из заключения. Это раз. Второе: посмотри все давние дела о квартирных кражах, поищи похожие методы.

У Сергея Тарасенко путь в отдел Анатолия Козлова оказался своеобразным. После увольнения из армии он отправился с метеорологами на ледник Федченко. Но парня тянуло к оперативно-розыскной работе. Это и привело его в органы внутренних дел. Служил, набирался опыта. Молодого, энергичного, а главное, мыслящего лейтенанта заметили — выдвинули. Так он и попал сюда.

Кропотливая работа лейтенанта Тарасенко должна была привести к кому-то из преступников. А если нет? Была еще одна, хотя и незначительная зацепка: недалеко от места совершения одной из краж было замечено «лицо кавказской наружности». Что и говорить: информация эта, мягко говоря, была весьма и весьма зыбкой, ибо и среди лиц, состоящих на специальном учете ташкентской милиции, очень немало лиц «кавказской наружности». Но пренебрегать даже такой зыбкой зацепкой было нельзя.

— «Лицом кавказской наружности» придется заняться тебе, Моисей, — говорит Козлов, обращаясь к старшему лейтенанту Полякову.

Выбор этот не был случайным. Путь Моисея Полякова в уголовный розыск похож на пути других парней, и начался он в райкоме комсомола, где Полякову вручили комсомольскую путевку. Настойчив. Обладает аналитическим складом ума. Окончил Ташкентский автодорожный институт. Кандидат в мастера спорта по боксу. Работал в Ленинском райотделе милиции — сначала рядовым милиционером. Его заметили, назначили инспектором профилактической службы. Поскольку многих преступников знал в лицо, ему и поручили искать пресловутое «лицо кавказской наружности».

А где искать? Многолетняя служба, опыт старших товарищей, передаваемый из поколения в поколение розыскников, говорили о том, что рецидивист идет на преступление не ради того, чтобы скопить деньги, приобрести, как говорят, движимое и недвижимое имущество. Он считает, что деньги существуют для того, чтобы их «мотануть» с шиком, с шумом: пусть, мол, видят, как гуляет настоящий «кирюха».

Все силы отдела были сосредоточены на поисках «авторов» краж. Сергей Тарасенко сутками листал дело за делом, анализировал списки освобожденных из мест заключения, сопоставлял методы квартирных краж. В блокноте стали появляться фамилии. Каждую нужно было взыскательно проверить. К этой работе Козлов подключил и других инспекторов: Нигмата Курбанова, Махмуда Бекмурзина, Славу Виноградова.

Настойчиво искал «лицо кавказской наружности» Моисей Поляков. Он анализировал донесения, поступавшие в Уголовный розыск, посещал злачные места. Говорят, инспектора ноги кормят. Это далеко не так, хотя и побегать иной раз приходится немало... И вот однажды в одном из стрелковых тиров на Госпитальном рынке Поляков обратил внимание на знакомое лицо. Это был некий Альберт. Услужливая память пришла на помощь: Альберта, кажется, судили за квартирные кражи. Нужно было срочно проверить это. Проверил. Точно. Альберта С. судили в 1961 году за кражи. Был под судом в 1972 и в 1974 годах. Освободился в 1978, а в 1980 году снова попался на краже. Подняли дело. Все кражи совершались группами, в квартиры проникали, подбирая ключи, без взлома.

Он? Возможно. Альберта С. взяли под неослабное наблюдение. Вскоре на стол Козлову легла информация, в которой характеризовались лица, окружавшие Альберта. Среди них оказался человек по кличке «Фома». Получил его словесный портрет. Установили, будто «Фома» был судим. Начали искать этого человека в картотеке. И нашли: некий Ефим («Фома») Г. За ним числились квартирные и карманные кражи. Но вскоре, однако, убедились, что это не тот «Фома». Поиск начали снова. Нашли еще одного «Фому» — Ефима Л. В картотеке о нем было сказано скупо: скупал краденое. Тут и поняли: попали в цель, да и словесный портрет показывал, что это и есть нужный «Фома».

Дома Ефим Л. не жил, стали устанавливать, где ночует. Мать его, конечно, знала, где скрывается сын, но молчала.

И все же удалось узнать адрес «Фомы»: на правах мужа жил в одной из девятиэтажек неподалеку от ЦУМа у некоей Виктории В. Собрали нужную информацию, и она уже не оставляла сомнений: в квартире Виктории часто бывают гости, в том числе и Альберт С. Установили еще одно важное обстоятельство: Альберт С. и Ефим Л. отбывали наказание в одной колонии.

— Форсировать события не стали, — рассказывает А. Козлов. — Мы понимали, что все они — преступники опытные, а таких, как говорится, голой рукой не возьмешь.

Козлов раздумчиво продолжает:

— Нужно было все тщательно продумать, взвесить, собрать неопровержимые улики, которые бы не оставляли сомнений в преступных действиях Альберта С., а может, и других. Но, пожалуй, самое главное, мы интуитивно чувствовали, что в этой группе есть еще кто-то более опытный, более профессиональный, что ли...

И снова работа, неутомимая, изнурительная, круглосуточная. Каждый шаг Альберта С., Ефима Л., Виктории В., других посетителей ее квартиры взяли под наблюдение. Узнали, что тридцатипятилетняя Виктория В. когда-то работала воспитательницей детского сада, но жила широко, видимо, на деньги мужа, да еще прирабатывала шитьем модных женских туалетов.

Через некоторое время в поле зрения работников розыска появился Владимир Сергеевич Г., 1933 года рождения. Как только заглянули в соответствующие документы, поняли: вот оно, главное лицо! Рецидивист. Признан опасным преступником. Первый раз оказался под судом в 1952 году, в последний — шестой — в 1977 году. На счету Г. квартирные кражи, разбойные нападения, хранение оружия, другие уголовные преступления. Но у работников милиции не было формальных оснований задержать Владимира Г. Анатолий Козлов и его товарищи были глубоко убеждены, что именно он всему голова. Но как же быть? Как взять этого матерого преступника? Выяснили, что Владимир Г. не имеет постоянного местожительства, нигде не прописан, а это давало формальное право задержать за бродяжничество: есть такая статья в Уголовном кодексе. Так и сделали. Задержали так, чтобы сообщники ничего об этом не узнали.

Изучая окружение Альберта С., инспектора обратили внимание на юношу по имени Джалалитдин. Заинтересовались им. 1964 года рождения, с семилетним образованием, в 1980 году его судили за квартирную кражу. Нигде не работает, всегда при деньгах, часто немалых. Взяли под наблюдение и его. Однажды Джалалитдина задержали с сумкой, в которой находились отмычки, монтировка. В общем солидный набор для проникновения в квартиры. На вопрос, для чего ему набор отмычек, Джалал ответил, что якобы нашел сумку. Кстати сказать, перед задержанием он пытался сумку выбросить. Прямых улик не было, и Джалала отпустили.

Дело осложнялось. А тут кончался срок пребывания Владимира Г. в предварительном заключении. Еще зорче стали наблюдать за Ефимом Л., Викторией В., Альбертом С., Джалалом. Непросто было делать все это, но парни с Жуковской знали свою работу. И делали ее хорошо.

И вот успех: 28 сентября в 10 часов 50 минут юный Джалал Ш. вышел из дома и поехал на массив Юнусабад. Все время оглядывался, видимо, чувствовал, что за ним следят. Но не был в этом уверен. Около одного из домов остановился, зашел во второй подъезд и через 45 минут вышел. В руках у него были три чем-то набитые сумки. Пошел по улице А. Даниша. Остановил уазик. Но уйти не удалось: на первом же допросе признался в нескольких кражах, которые якобы совершил один.

В отделе получили информацию, что Ефим Л. собирается отправиться в вояж на Кавказ с краденными вещами. Посоветовались и решили взять с поличным на квартире Виктории В. На операцию отправились Козлов, капитан Белоусов, лейтенанты Ильмурадов и Тарасенко.

Майор Козлов рассказывает:

— Нужно было зайти в квартиру так, чтобы хозяева не сообразили, что мы из милиции. Нужна была внезапность. Я подошел к двери — массивной, обитой железом. Нажал на кнопку звонка. Раздались шаги, и женский голос спросил: «Кто тут?». Не знаю, как у меня вырвалось: «Почтальон Печкин!». Помните, так в популярном мультике... В ответ раздался смех, и дверь широко распахнулась...

Мы листаем страницы обвинительного заключения. Владимир Г., Альберт С., Джалалитдин Ш., Ефим Л., Виктория В. А вот и новое для нас имя: Тамара Григорьевна Л. О ней в обвинительном заключении сказано: «Не занимаясь общественно полезным трудом, вступила в преступный сговор с Джалалитдином Ш., а через него с Альбертом С. и Владимиром Г. и, заведомо зная, что они совершают кражи личного имущества граждан, систематически с апреля по сентябрь 1983 года принимала у себя похищенные вещи, предметы, ювелирные изделия с целью последующей их реализации».

Эта группа совершила, как установлено, около четырех десятков квартирных краж и несколько разбойных нападений в разных городах Средней Азии. Но не только. Мошенническим путем, по поддельным паспортам, получали в пунктах проката ценные вещи и продавали их за бесценок.

...Было еще много, очень много работы. День за днем работали инспектора Уголовного розыска, а затем группа работников следственного управления МВД Узбекской ССР — старшие лейтенанты С. Шиняев, С. Трячков, Ю. Иргашев, С. Барсуков, капитан Т. Расулов, лейтенанты Р. Ганиев, М. Хашимов... Дело передано в суд. Преступников будут судить. Но это уже другая история. Мы же ставили своей целью рассказать о тех, кто нашел преступников, кто неустанно стремится обеспечить, говоря официальным языком, строжайшее соблюдение законов, охраняющих интересы общества и права граждан, ибо без этого немыслим нормальный ход нашего общественного развития.

* * *

Пока мы работали над материалом, майор Анатолий Козлов получил новое назначение — его утвердили начальником отдела Уголовного розыска, а А. Белоусов стал заместителем начальника Акмал-Икрамовского райотдела милиции.

Ал. КАРАСИК,
Мих. ПРУГЕР.

Редактор
Ш. О. УБАЙДУЛЛАЕВ

3 стр. Вечерний Ташкент

19 сентября 1984 г.

УЗБЕККОНЦЕРТ

ГАСТРОЛИ В СССР

В ПОМЕЩЕНИИ ГОСУДАРСТВЕННОГО АКАДЕМИЧЕСКОГО УЗБЕКСКОГО ТЕАТРА ДРАМЫ имени ХАМЗЫ

СПЕКТАКЛИ

АФГАНСКОГО ДРАМАТИЧЕСКОГО ТЕАТРА г. КАБУЛА (ДРА)
Асадулла Хабиб.

21, 22 сентября
«НОЧЬ И КНУТ».
Постановщик — профессор А. К. Бесет.

23 сентября
одноактные спектакли
«ЛЕГЕНДА О МАТЕРИ»
(по произведению М. Горького «Сказки об Италии»).
Инсценировка — доктора Мухаммеда Наим Фархана.
Постановка — Хамида Джалья.
Бертольд Брехт.
«ПРАВИЛА И ИСКЛЮЧЕНИЯ».
Постановка — Хамида Джалья.
Начало в 19.00.
Директор и главный режиссер театра — Хамид Джалья.
Зрительный зал радиофицирован, текст транслируется на русском языке.
Билеты продаются в кассе театра с 10.00 до 19.00.

ПОСТУПАЙТЕ УЧИТЬСЯ!

Государственный комитет Узбекской ССР по профтехобразованию

ОБЪЯВЛЯЮТ ПРИЕМ УЧАЩИХСЯ

на 1984-85 учебный год

ТЕХНИЧЕСКОЕ УЧИЛИЩЕ № 95

ПО СПЕЦИАЛЬНОСТЯМ:

токарь по металлу, слесарь механосборочных работ, слесарь по ремонту промышленного оборудования, электросварщик, контролер ОТК, автослесарь.

Приглашаются юноши и девушки с 8—10-классным образованием в возрасте от 15 до 25 лет.

Срок обучения: на базе 8 классов — 3 года, на базе 10 классов — 1 год.

Срок обучения в училище засчитывается в трудовой стаж.

По окончании училища выпускники получают диплом высококвалифицированного специалиста, а также пользуются льготами при поступлении в вузы, техникумы.

Во время обучения учащиеся с трехгодичным сроком обучения находятся на полном государственном обеспечении, с одногодичным сроком обучения по программе технического училища получают стипендию в размере 30 руб.

В училище организуются также 6-месячные курсы по подготовке специалистов по всем вышеперечисленным специальностям.

Начало занятий — по мере укомплектования групп.

Иногородние обеспечиваются общежитием.

Для поступления необходимы документы: заявление на имя директора, свидетельство о рождении или паспорт, об образовании (подлинник), автобиография, справки — с места жительства, медицинская (форма № 286); 6 фотокарточек (3×4 см), характеристика с последнего места работы, учебы.

Прием документов ежедневно, кроме воскресенья, с 9.00 до 17.00.

Наш адрес: 700077, г. Ташкент, Куйбышевский район. Владимирский переулок, 15 (троллейбусы: 17, 18; автобусы: 1, 4, 17, 63, 102; трамваи: 6, 13, 22, остановка «Партшкола»; метро — станция «М. Горького»).

ГОРОДСКОЕ СРЕДНЕЕ

ПРОФЕССИОНАЛЬНО-ТЕХНИЧЕСКОЕ УЧИЛИЩЕ № 235

ПО ПРОФЕССИЯМ:

монтажник радиоаппаратуры и приборов (девушки), регулировщик радиоаппаратуры и приборов, слесарь-сборщик радиоаппаратуры, гальваник, слесарь-инструментальщик, контролер ОТК.

Принимаются юноши и девушки, имеющие 8—10-классное образование, проживающие в г. Ташкенте и его пригородах.

Срок обучения: с 8-классным образованием — 3 года, с 10-классным — год; уволенным в запас из рядов Советской Армии — 6 месяцев.

Учащиеся, принятые с 10-классным образованием по специальностям монтажник радиоаппаратуры и слесарь-инструментальщик, обеспечиваются стипендией в размере 30—45 руб.

Принятые с 8-классным образованием обеспечиваются 3-разовым питанием, обмундированием, после окончания училища получают среднее образование.

Все учащиеся во время производственной практики получают 33 процента от заработка. Время обучения засчитывается в трудовой стаж.

Окончившие училище с отличием направляются для продолжения учебы в средние и высшие учебные заведения.

Приемная комиссия работает ежедневно в здании училища.

Адрес: г. Ташкент, Сергели-2, дом 64«а» (автобусы: 58«э», 40«э», 75, 98; троллейбус 19; маршрутные такси: 18, 30, остановка «Торговый центр»). Телефоны: 58-47-07, 58-07-81.

21 СЕНТЯБРЯ 1984 года

В КИНОТЕАТРАХ г. ТАШКЕНТА

ВСЕСОЮЗНАЯ ПРЕМЬЕРА

ХУДОЖЕСТВЕННОГО ФИЛЬМА

«ЕВРОПЕЙСКАЯ ИСТОРИЯ»



Автор сценария — Н. Леонов, при участии И. Гостева.
Режиссер — И. Гостев.

В ролях: В. Тихонов, Б. Тышкевич, Л. Филатов, С. Микульский, В. Стржельчик, Ю. Будрайтис, А. Масюлис, Т. Акулова и другие.

В фильме «Европейская история» в яркой публицистической форме отражается усиливающаяся борьба народов за мир и разоружение, изобличающая опасные махинации правых сил капиталистических стран в период проведения предвыборных кампаний.

Производство киностудии «Мосфильм».

Ташкентская городская контора по прокату кинофильмов.

К ВАШЕМУ СТОЛУ

Жирная нежная сельдь иваси относится к анчоусовым рыбам. Она вкусна, питательна, калорийна и легко усваивается организмом.

Не менее вкусна и ставрида. Ценность мяса ставриды определяется большим содержанием белка, минеральных солей и витаминов.

Минтай, нежный и сочный по вкусу, напоминает треску. Из этих рыб изготавливаются консервы, которые понравятся тем, кто любит рыбу.

Открыв баночку «Ставриды», «Сельди иваси» или «Минтая» на завтрак, обед или ужин, вы сможете быстро приготовить аппетитную закуску с разнообразными гарнирами.

А если их разогреть и подать к столу с горячим картофелем — получится вкусное и сытное второе блюдо.

ПРЕДЛАГАЕМ ВАМ БЛЮДА ИЗ КОНСЕРВИРОВАННОЙ РЫБЫ:

РАССОЛЬНИК

Промытую перловую крупу отварите до готовности. Очищенный картофель нарежьте кубиками, корень петрушки — кусочками, огурцы — ромбиками и пассируйте в жире 5 — 10 минут. Слегка обжарьте измельченные морковь и лук. В кипящую воду положите овощи и варите 15 минут, затем добавьте огурцы, консервированную рыбу, крупу, перец, лавровый лист и доведите суп до готовности.

На 1½ литра воды — 1 банка ставриды, 2 картофелины, 1,5 столовой ложки перловой крупы, 1 морковь, ½ корня петрушки, 1 огурец, пол-луковицы, 2 столовые ложки жира, черный горошек, 2 лавровых листа, соль.

А для этого блюда необходима одна баночка консервов (можно скумбрию, ставриду), содержимое которой выкладывается на сковороду, предварительно смазанную маслом. Потом добавьте пассированный лук — примерно две головки средней величины — и сверху положите картофель, нарезанный кружочками.

Затем добавьте немного масла и поставьте в духовой шкаф. Через 7—8 минут блюдо готово. Быстро, вкусно, сытно!

В продуктовых магазинах города вы сможете купить консервы: «Скумбрия», «Сардины», «Ставрида», «Минтай в масле», «Сельдь иваси».



Главное управление торговли Ташгорисполкома (телефон 33-75-82).

ДЛЯ ВАС, ПЧЕЛОВОДЫ!



Павильон для пчелиных ульев «ППУ 32» значительно облегчит уход за пчелами и перевозку их к местам медосбора.

Павильон прикрепляется к трактору класса 0,9—1,4 тягловой силы, оборудованному двухколесным передним мостом, или к автомобилю. Тягач должен иметь вывод для подключения тормозной системы и электрооборудования павильона.

Технические данные:

Полезная нагрузка	3400 кг.
Масса снаряженного павильона	2384 кг.

Габариты в рабочем положении:

длина	7151 мм
ширина	4450 мм
высота	3220 мм

в транспортном положении:

длина	6760 мм
ширина	2482 мм
высота	3220 мм

Количество ульев	Колея	База	Максимальная скорость
32 шт.	1800 мм	2300 мм	30 км/час.

Привод рабочей тормозной системы пневмогидравлический.

По прибытии к месту медосбора павильон устанавливается на ровной площадке, кассеты с ульями выдвигаются в рабочее положение, при этом площадка прицепа полностью освобождается для свободного обслуживания ульев.

Преимущество павильона для пчелиных ульев перед другими видами пчелосодержания в том, что количество медосбора за один сезон значительно увеличивается.

Цена павильона «ППУ 32» — 1.700 рублей.

Производственное объединение

«Ташкентский тракторный завод им. 50-летия СССР»
(телефон 64-01-91).

УЗБЕКСКОЕ РЕКЛАМНОЕ АГЕНТСТВО В/О «СОЮЗТОРГРЕКЛАМА»
(телефон 45-37-27).

ТВ

СРЕДА, 19. IX

● ЦТ I

18.00 «Абава». Телефильм.
18.10 «О балете». Из истории шедевров мировой хореографии. Балет А. Адана «Жизель».
19.15 «Сегодня в мире».
19.30 Спортивная программа.
21.30 «Время».
22.00 Спортивная программа. В перерыве (22.45) — «Сегодня в мире».

● ЦТ II

18.30 Новости.
18.45 «Мы строим БАМ».
19.20 «Бородино». Научно-популярный фильм.
19.30 «Сельский час».
20.30 «Спокойной ночи, малыши».
20.45 Играет ансамбль солистов русского народного оркестра им. В. В. Андреева. Передача из Ленинграда.
21.10 Научно-популярные фильмы о вреде алкоголизма: «Похмелье», «Столкновение».
21.30 «Время».
22.00 Премьера телевизионного художественного фильма «Перелетная птица в проливе» (ГДР).
23.05 Играет вокально-инструментальный ансамбль «Плай».

● УзТВ I

17.50 XVII Всесоюзная спартакиада школьников. Легкая атлетика. Репортаж с Центрального стадиона «Пахтакор».
18.40 «Время, пространство, шаг». Научно-популярный фильм.
19.00 Показывает студия «Ёшлик». «Клуб интернациональной дружбы».
19.30 «Ахборот» (рус.).
19.45 «Наше экономическое обозрение». Ведет передачу доктор экономических наук С. Салимов.
20.30 «Ахборот».
20.50 Концерт заслуженных артистов УзССР А. Шукурова и Г. Джураевой.
21.30 Москва. «Время».
22.00 «Бугун оламда нима гап?» Международный дневник.
22.15 «Белый снег России». Художественный фильм.
23.45 Новости.

● УзТВ II

18.05 Программа передач.
18.10 «Человек у края ковра». Телефильм.
18.30 «Дом и хозяин». Художественный фильм.
20.00 Ташкентские новости.
20.20 Учебная программа.
21.00 «Эксперимент продолжается...» (рус.).
21.30 ЦТ II

ЧЕТВЕРГ, 20. IX

● ЦТ I

9.00 «Время».
9.40 Чемпионат мира по шахматам. Информационный выпуск.
9.55 «До свидания, лето». Киноконцерт для школьников.
10.30 «Перелетная птица в проливе». Телевизионный художественный фильм (ГДР).
11.35 Концерт из произведений И. Штрауса.
12.20 «Хлорелла ищет друзей». Телефильм (Ташкент).
12.40 Новости.
15.00 Новости.
15.15 Премьера телефильма «Новь Полесья».
16.05 Концерт Пражского камерного оркестра.
16.35 «Так закалялась сталь». Страницы жизни и творчества Н. Островского.
17.20 Встреча школьников с народным учителем СССР, директором средней школы с. Каменно-Степное Воронежской области А. М. Ивановым.
18.05 «Шахматная школа». Класс разрядников.
18.35 «Мир и молодежь».
19.15 «Сегодня в мире».
19.30 «Наука и жизнь».
20.00 Спортивная программа.
21.30 «Время».
22.05 «Вечный зов». Фильм второй. Телевизионный двенадцатисерийный художественный фильм. 1-я серия. «Огнем крещенные».
23.10 «Сегодня в мире».
23.25 Чемпионат мира по шахматам. Информационный выпуск.

● ЦТ II

9.00 Утренняя гимнастика.
9.15 — 9.35 «Федор Федорович Федоровский». Научно-популярный фильм.
12.00 — 12.35 «Семья и школа». Тележурнал.
13.00 — 13.20 «Рождение гиганта». Научно-популярный фильм.
14.50 «Подарки по телефону». Художественный фильм с субтитрами.
16.25 Новости.
18.30 Новости.
18.50 «Мамина школа».
19.20 «Кузнец». Телефильм.
19.30 ПРОГРАММА УЗБЕКСКОГО ТЕЛЕВИДЕНИЯ.
20.30 «Спокойной ночи, малыши».
20.45 «По Советскому Союзу». Киножурнал.
21.00 «Больше хороших товаров».
21.30 «Время».
22.05 Концерт Большого симфонического оркестра ЦТ и ВР в Колонном зале Дома Союзов.
22.55 «Здоровье большого города». Документальный фильм о работе санитарно-гигиенической службы г. Москвы.

● УзТВ I

10.00 «Ахборот».
10.20 Фильм — детям. «У лукоморья».
10.50 «Пермская художественная галерея», «Птицы из песни». Телефильмы.
11.30 Для школьников. «Светофор».
12.30 Новости.
18.00 Новости.
18.15 Мультфильм.
18.30 XVII Всесоюзная спартакиада школьников. Легкая атлетика. Репортаж в записи с Центрального стадиона «Пахтакор».
19.00 «Единый политдень». Молодежь — будущее страны.
19.30 «Ахборот» (рус.).
19.45 «За столом деловых встреч».
20.30 «Ахборот».
20.50 «Полифонические зарисовки». Телефильм
21.20 Телефильм.
21.30 Москва. «Время».
22.05 «Идет хлопковая страда».
22.20 Литературный вечер.

● УзТВ II

9.00 — 16.30 ЦТ II
18.10 «Молодость города».
18.30 «Поэты — детям».
19.00 Музыка народов СССР.
19.30 «Занимательная математика».
20.00 Ташкентские новости.
20.20 «Маленькие трагедии». Телеспектакль (рус.).
21.30 ЦТ II

К СВЕДЕНИЮ ОРГАНИЗАЦИЙ И УЧРЕЖДЕНИЙ г. ТАШКЕНТА!

ТЕХНИЧЕСКОЕ УЧИЛИЩЕ № 124

ОБЪЯВЛЯЕТ НАБОР СЛУШАТЕЛЕЙ

НА МЕСЯЧНЫЕ КУРСЫ

повышения квалификации

по специальностям:

ОПЕРАТОР «ЭСЭВМ» И СЕКРЕТАРЬ-МАШИНИСТКА - ДЕЛОПРОИЗВОДИТЕЛЬ.

По окончании курсов выдается соответствующее удостоверение.

Обучение — бесплатное, без отрыва от производства.

Начало занятий — 1 октября в 18.00.

Адрес: г. Ташкент, п/о 84, ул. Хуршида, 45 (автобусы: 44, 56, 10, 85 «э», 88, остановка «Институт им. Семашко»). Телефоны: 35-52-12, 35-61-09, учебная часть.

Ташкентский горком Компартии Узбекистана и исполком Ташкентского городского Совета народных депутатов выражают искреннее соболезнование первому секретарю Сабир-Рахимовского райкома партии А. И. Фазылбекову по поводу кончины его матери
ФАЗЫЛБЕКОВОЙ Башорат.

Коллектив Ташкентского городского онкологического диспансера выражает глубокое соболезнование заведующему поликлиническим отделением Х. А. Малакову по поводу кончины его брата
МАЛАКОВА
Абрама Ашуровича.

театр

19 СЕНТЯБРЯ

ГОСУДАРСТВЕННЫЙ АКАДЕМИЧЕСКИЙ БОЛЬШОЙ ТЕАТР ОПЕРЫ И БАЛЕТА УЗБЕКСКОЙ ССР им. А. НАВОИ — в 19.30 **Томирис.**

ГОСУДАРСТВЕННЫЙ УЗБЕКСКИЙ АКАДЕМИЧЕСКИЙ ТЕАТР ДРАМЫ им. ХАМЗЫ — в 19.30 **Бай и батрак.**

ДВОРЕЦ ДРУЖБЫ НАРОДОВ СССР им. В. И. ЛЕНИНА — в 20.00 **концерт Розы Рымбаевой и вокально-инструментального ансамбля «Арай».** (Билеты проданы).

20 СЕНТЯБРЯ

ГОСУДАРСТВЕННЫЙ АКАДЕМИЧЕСКИЙ БОЛЬШОЙ ТЕАТР ОПЕРЫ И БАЛЕТА УЗБЕКСКОЙ ССР им. А. НАВОИ — в 19.30 **Петр I.**

кино

19 СЕНТЯБРЯ

Художественные фильмы:

«ТЫСЯЧА МИЛЛИАРДОВ ДОЛЛАРОВ» — **Дворец искусств** (19.15). Телефон 44-21-74.

«УНИКУМ» — **Искра** (по четным). Телефон 39-14-59; **30 лет ВЛКСМ** (по четным). Телефон 33-44-52.

«ЗАЛОЖНИК» — **Москва** (по нечетным). Телефон 33-05-01; **им. 50-летия Ташсовета** (по четным). Телефон 78-47-25.

«ФАНТОЦЦИ ПРОТИВ ВСЕХ» — **Казахстан** (по четным, нечетным). Телефон 35-24-92; **Чайка** (по четным). Телефон 77-06-20.

«ПИРАТЫ XX ВЕКА» — **им. С. Рахимова** (по нечетным). Телефон 48-46-71.

20 СЕНТЯБРЯ

Художественные фильмы:

«ТЫСЯЧА МИЛЛИАРДОВ ДОЛЛАРОВ» — **Дворец искусств** (11.00, 13.30, 16.30, 19.15). Телефон 44-21-74.

«УНИКУМ» — **Искра** (по четным). Телефон 39-14-59.

«ЗАЛОЖНИК» — **Москва** (по нечетным). Телефон 33-05-01; **30 лет ВЛКСМ** (по четным). Телефон 33-44-52.

«ФАНТОЦЦИ ПРОТИВ ВСЕХ» — **Казахстан** (по четным, нечетным). Телефон 35-24-92; **Чайка** (по четным). Телефон 77-06-20.

«ОБВИНЕНИЕ» — **им. 50-летия Ташсовета** (по четным). Телефон 78-47-25.

«ПОСЛЕДНИЙ ПАТРОН» — **им. С. Рахимова** (по нечетным).

УЗБЕККОНЦЕРТ

ДВОРЕЦ ДРУЖБЫ НАРОДОВ СССР им. В. И. ЛЕНИНА

26, 27, 28, 29, 30 сентября в 20.00

КОНЦЕРТЫ

ГОСУДАРСТВЕННОГО ВОКАЛЬНО-ИНСТРУМЕНТАЛЬНОГО АНСАМБЛЯ УЗБЕКСКОЙ ССР «ЯЛЛА».

Художественный руководитель — заслуженный артист Узбекской ССР Фарух Закиров.

Билеты продаются в кассе концертного зала имени Я. М. Свердлова с 15.00.

Дети до 16 лет на вечерние концерты не допускаются.

20 сентября 1984 года

В ТАШКЕНТСКОМ ДОМЕ ТЕХНИКИ

научно - технического общества

ОТКРЫВАЕТСЯ

ПЕРЕДВИЖНАЯ ТЕМАТИЧЕСКАЯ ВЫСТАВКА

«ДОСТИЖЕНИЯ И ПЕРЕДОВЫЕ МЕТОДЫ ЗАЩИТЫ ОТ КОРРОЗИИ МЕТАЛЛА И ИЗДЕЛИЙ ИЗ НЕГО».

Выставка организована Всесоюзным межотраслевым научно - исследовательским институтом по защите металлов от коррозии Государственного комитета СССР по науке и технике, ВДНХ СССР, Узбекским республиканским правлением Всесоюзного химического общества им. Д. И. Менделеева и ташкентским Домом техники по экспозиции постоянно действующей на ВДНХ СССР тематической выставки и включает экспонаты, награжденные медалями.

Выставка работает с 20 по 28 сентября с 10.00 до 19.00 ежедневно, кроме выходных дней.

УТЕРЯННЫЕ

чековую книжку №№ 296607—296650 хозрасчетной конторы материально - технического снабжения Росстройтреста Узглавхлопкопрома;

квитанции инспекции государственного страхования Октябрьского района г. Ташкента по форме № 25 серий №№ 958854, 958855, 958856, 958857, 958858, 958859, 958860, 958861, 958862, 958863, 958864, 958865, 958866, 958867, 958868, 958869, 958870, 958871, 958872, 958873, 958874, 958875

СЧИТАТЬ НЕДЕЙСТВИТЕЛЬНЫМИ.

Руководство, партийная и профсоюзная организации городского аптечного управления с глубоким прискорбием извещают о кончине инвалида Великой Отечественной войны, ветерана труда, члена КПСС с 1944 года
БАБИЯ
Ефима Андреевича
и выражают искреннее соболезнование родным и близким покойного.

Аппарат правления Узбекбрляшу выражает глубокое соболезнование директору завода торгового оборудования Узбекбрляшу Д. М. Фузайлову по поводу смерти его матери
ФУЗАЙЛОВОЙ Брухо.

4 стр. Вечерний Ташкент
19 сентября 1984 г. Р-12465.

НАШ АДРЕС: 700000, ТАШКЕНТ-II, УЛИЦА ЛЕНИНА, 41. Телефоны отделов секретариата — 335-702; партийной жизни — 325-537; промышленности — 330-874; строительства — 325-885; городского хозяйства — 325-683; советского строительства и права — 325-415; науки, школ и вузов — 325-765; литературы и искусства — 325-680; информации — 332-895; спорта и военно-патриотического воспитания — 325-532; писем трудящихся — 332-970. Прием объявлений — 338-142. Диспетчер Издательства — 327-894; дежурные телефонисты станции Издательства — 339-050.

Газета отпечатана офсетным способом в ордена Трудового Красного Знамени типографии Издательства ЦК Компартии Узбекистана, г. Ташкент. Б-2812. Индекс 64691. 1 2 3 4 5 6 7 8 9 10 11 12