Пролетарии всех стран, соединяйтесь!

Вечерний Ташкент

№ 223 (5514)
СУББОТА, 29 СЕНТЯБРЯ 1984 г.
Цена 3 коп.
Издается с июля 1966 г.

ОРГАН ТАШКЕНТСКОГО ГОРКОМА КОМПАРТИИ УЗБЕКИСТАНА И ТАШГОРСОВЕТА

В Политбюро ЦК КПСС

Политбюро ЦК КПСС на очередном заседании рассмотрело вопрос об усилении охраны природы в районах Крайнего Севера и морских районах, прилегающих к северному побережью СССР. Предусматривается создать на Севере систему заповедников, установить ограничения для полетов воздушных и плавания морских судов в местах скопления животных, учитывать требования охраны природы при геологоразведочных, строительных и других работах. Предложения по всем этим вопросам переданы на рассмотрение комиссий палат Верховного Совета СССР.

На заседании рассмотрен вопрос о мерах по дальнейшему совершенствованию организованного набора рабочих и общественного призыва молодежи. В принятом по этому вопросу постановлении ЦК КПСС и Совета Министров СССР отмечается, что организованный набор рабочих является действенным средством территориально-отраслевого перераспределения рабочей силы и комплектования рабочими кадрами важнейших народнохозяйственных объектов, расположенных в районах страны с недостатком трудовых ресурсов.

ЦК компартий союзных республик, крайкомам и обкомам партии, министерствам и ведомствам СССР, Советам Министров союзных и автономных республик, исполкомам краевых и областных Советов народных депутатов, ЦК ВЛКСМ, партийным, комсомольским и профсоюзным организациям, руководителям предприятий, учреждений и организаций следует считать направление рабочих по организованному набору и молодежи по общественному призыву для участия в сооружении и реконструкции важнейших народнохозяйственных объектов, в освоении новых территорий ответственным поручением партии и правительства, рассматривать эту работу как большое патриотическое и интернациональное дело.

Госплану СССР, Госкомитету СССР по труду и социальным вопросам, ЦК ВЛКСМ, министерствам и ведомствам СССР и Советам Министров союзных республик предложено при комплектовании рабочими кадрами, направляемыми по организованному набору и общественному призыву, предприятий и организаций, расположенных в районах Крайнего Севера, Сибири и Дальнего Востока, расширяемых и вновь вводимых в действие важнейших народнохозяйственных объектов в других районах страны, обеспечить создание необходимых производственных и жилищно-бытовых условий, а также условий для получения профессий и повышения квалификации.

Политбюро ЦК рассмотрело и приняло предложения Совета Министров СССР об ускорении создания новых мощностей по производству дефицитных видов продукции черной металлургии. Определены меры по строительству ряда объектов легкой промышленности, что позволит в короткий срок создать современные предприятия, оснащенные передовой технологией и оборудованием. Одобрены конкретные предложения по развитию мощностей химической промышленности для обеспечения выпуска новых видов пластмасс, синтетических волокон и нитей.

Осуществление намеченных мероприятий позволит обеспечить производство на предприятиях легкой промышленности высококачественных товаров народного потребления, пользующихся повышенным спросом, явится важным вкладом в выполнение решений XXVI съезда КПСС.

На заседании Политбюро рассмотрены некоторые актуальные вопросы идеологической работы. В частности, обращено внимание на необходимость аргументированного разоблачения враждебных измышлений империалистических идеологических центров, ведущих клеветнические пропагандистские кампании против Советского Союза и других социалистических стран.

Политбюро заслушало информацию и одобрило деятельность делегации Верховного Совета СССР во главе с депутатом Верховного Совета СССР, секретарем ЦК КПСС И. В. Капитоновым, выезжавшей в Мексику в связи с 60-летием установления дипломатических отношений между СССР и Мексикой, а также по случаю национального праздника Мексики — Дня провозглашения независимости. Выражено удовлетворение стабильным характером дружественных советско-мексиканских отношений, их развитием в различных областях, стремление к дальнейшему расширению и углублению в интересах народов СССР и Мексики.

Политбюро рассмотрело ряд других вопросов и приняло по ним соответствующие решения.

БУДЕТ ДВЕ ПЯТИЛЕТКИ!

В коллективе производственного объединения «Подъемник» полным ходом идет социалистическое соревнование, развернувшееся по почину токаря механического участка Виктора Васильевича Бочкова «Выполнить в одиннадцатой пятилетке не менее десяти годовых заданий!».

Сегодня сдают продукцию в счет 1989 года последователи почина слесарь-сборщик Е. Чернов, слесарь-заготовитель В. Кошелев, токарь Р. Хамитов, расточник М. Крапивин. На трудовом календаре инициатора трудового соперничества В. Бочкова — июль 1989 года.

Лидирует в соревновании сверловщик Михаил Рыжков — он уже рапортовал о досрочном выполнении задания двух пятилеток.

Свыше сорока передовых производственников работают в счет двенадцатой пятилетки. 150 рабочих готовят трудовые подарки в честь 60-летия образования республики и Компартии Узбекистана — к юбилею они выполнят задания одиннадцатой пятилетки.

ПО СТРАНИЦАМ УТРЕННИХ ГАЗЕТ

В Президиуме Верховного Совета Узбекской ССР 28 сентября состоялось вручение наград.

Диплом о присвоении звания «Народная артистка СССР» вручен К. Миркаримовой — художественному руководителю Государственного заслуженного ансамбля народного танца Узбекской ССР «Бахор» имени М. Тургунбаевой.

Большая группа работников местной промышленности, здравоохранения, деятели науки и культуры республики получили ордена и медали СССР, удостоверения о присвоении почетных званий и соответствующие нагрудные знаки, Почетные грамоты Президиума Верховного Совета Узбекской ССР.

Награды вручил заместитель Председателя Президиума Верховного Совета Узбекской ССР Г. М. Орлов.

* * *

Поездку по республике совершила делегация представителей племен и народностей Демократической Республики Афганистан. Гости побывали в Наманганской, Андижанской, Ферганской, областях



• *Дружат города-побратимы*

Ташкент и Сиэтл — красивые города

Большая группа туристов из американского города-побратима Сиэтла после знакомства с Ташкентом побывала в Самарканде. Они познакомились с древними памятниками, посетили институт каракулеводства, один из пригородных колхозов, увидели на площади Регистан светозвуковую панораму.

— Мы открыли для себя Узбекистан, Ташкент, — сказал от имени делегации мэр города Сиэтла Чарльз Ройер. — Мы видели страну древней культуры, большой университетский городок, где обучаются и иностранные студенты. Ташкент, в котором нам посчастливилось побывать несколько дней, навсегда останется в наших сердцах. И Ташкент, и Сиэтл — красивые города, где живут трудолюбивые и гостеприимные люди. Мы рады, что сами могли видеть все достижения Советского Узбекистана, который скоро отметит свой юбилей. Мы посетили Москву, Ленинград, Ташкент и сегодня отбываем в Тбилиси. Спасибо ташкентцам за их гостеприимство.

НА СНИМКЕ: гости из Сиэтла.

Фото Т. Каримова.



ХЛОПКОВОЕ ПОЛЕ ЗОВЕТ

ГОТОВЫ ВСТАТЬ В СТРОЙ

Проникновенно и понятно каждому труженику нашего коллектива прозвучали слова призыва группы депутатов Верховного Совета СССР, Верховного Совета Узбекской ССР, Верховного Совета Каракалпакской АССР и местных Советов — принять активное участие в хлопкоуборочной кампании.

Рабочие, инженерно-технические работники нашего предприятия ежегодно вносят свой вклад в большой хирман республики. С начала пятилетки собрано более 100 тонн «белого золота», отремонтировано сельхозтехники и другого оборудования на сумму свыше девяти тысяч рублей.

В авангарде движения за оказание шефской помощи селу коммунисты — мастер И. Шелудков, секретарь цеховой парторганизации, член партбюро предприятия Н. Гладкая, заместитель директора К. Раухвергер и другие.

Весома доля комсомольско - молодежного отряда «Энергетик», который возглавляют коммунист секретарь комитета комсомола, депутат Ташгорсовета В. Абалуева и бессменный бригадир М. Захидов. Наши замечательные работники — секретарь комсомольской организации Р. Кан, слесарь Н. Ибрагимов, техник Б. Алимова, мастер Р. Муминов, инженер Г. Белан и другие — готовы по первому зову встать в строй хлопкоробов.

А. НЕФЕДОВ,
секретарь партбюро предприятия «Центразэнергоремонт».

• *ЗАВТРА—ДЕНЬ МАШИНОСТРОИТЕЛЯ*

МАШИНОСТРОИТЕЛИ—ХЛОПКОРОБАМ

ФОТОРЕПОРТАЖ

Высокие социалистические обязательства принял на нынешний, юбилейный год коллектив производственного объединения «Ташкентский тракторный завод имени 50-летия СССР». Труженики предприятия дали слово выпустить свыше 31 тысячи тракторов и около 30 тысяч тракторных прицепов, повысить производительность труда сверх установленного плана на 1,5 процента. Выпуск тракторов и прицепов будет увеличен по сравнению с минувшим годом на 5,5 процента.

Первенство в социалистическом соревновании удерживает механосборочный цех № 2. Здесь с полной отдачей трудятся 600 рабочих.

— Познакомьтесь, это наш лучший бригадир Николай Сидоренко, — говорит старший мастер Владимир Полянцев. — Его бригада по праву самая передовая. Коллектив работает под девизом «Пятидневное задание — за четыре дня». За месяц они выпускают свыше 60 тысяч штук железных дисков для прицепов.

По нашей просьбе об успехах своего коллектива рассказывает Николай Сидоренко:

— Наступила ответственная пора не только для тех, кто непосредственно участвует в уборке хлопка, но и для нас — тракторостроителей. Хорошо понимаем, каким подспорьем в работе тружеников полей являются выпускаемые нами трактора и прицепы. Поэтому работаем с особым подъемом, стремимся выпустить как можно больше продукции.

Спорится дело у членов бригады Николая Сидоренко. Всего 20 —25 минут тратят рабочие на то, чтобы железная плита превратилась в диск. Успех не случаен, он стал возможен благодаря отличному знанию своей работы, высокому профессиональному мастерству. Любо смотреть, как трудятся руководители звеньев М. Мавланов и Ю. Миханько. Передовые рабочие А. Базанов, В. Класников, А. Рафиатуллина, Т. Иргашев, А. Гутко, А. Ким, Ю. Янзин, А. Чернышев достигли наивысшей выработки за смену.

Хорошие показатели также у коллектива механического цеха № 7. Об успехах своих товарищей рассказывает делегат XXVI съезда КПСС М. Турапов:

— Хочу сказать, что успехи наши вполне закономерны. Я и мои товарищи стремимся работать добросовестно. Новый прилив энергии ощущаем в эти дни, когда в республике идет напряженная битва за большой республиканский хирман. Своим ударным трудом внесем достойный вклад в успешное выполнение социалистических обязательств юбилейного года.

Повсюду на предприятии ощущается напряженный ритм работы. Коллектив производственного объединения стремится сделать все, чтобы с конвейера предприятия сошло как можно больше тракторов и прицепов для тружеников полей.

С. САИДОВ,
наш. корр.

Комментарий заместителя секретаря партийного комитета производственного объединения «Ташкентский тракторный завод имени 50-летия СССР» Н. БЕЛОЗЕРОВА:

— Хорошо известно, что у крупного предприятия и забот достаточно много, и весомы достигаемые успехи. Отлично понимаем, какое важное значение для тружеников полей имеет выпускаемая нами продукция. Успешно выполнены задания трех лет одиннадцатой пятилетки, изготовлено свыше 30 тысяч высококачественных тракторов, 38 тысяч прицепов. Новые, высокие рубежи намечены и в нынешнем, юбилейном году. Коллектив трудится сейчас под девизом «Все мы — хлопкоробы!». Поставленные перед нами задачи важны и ответственны. И надо сказать, каждый это хорошо понимает. С начала года выпущено 25 тысяч 450 прицепов, 21 тысяча тракторов. До конца декабря рабочие и служащие решили отправить труженикам села еще 10 тысяч 550 прицепов.

Но наш коллектив не только выпускает продукцию для села, но и активно участвует в уборке урожая хлопка. Готовятся к участию в уборке «белого золота» учащиеся заводского профессионально-технического училища № 176, а также бригада рабочих и служащих предприятия.





НА СНИМКАХ: старший мастер второго механического участка второго механосборочного цеха Анна Федюшина и один из лучших шлифовщиков Асхад Мифтахов; передовая бригада Николая Сидоренко; готовая продукция предприятия перед отправкой сельским труженикам.

Фото Т. Каримова.



НА ПОСЛЕДНЕМ ЭТАПЕ

СЕГОДНЯ закончилась проходка перегонных тоннелей между станциями «Айбек» и «Ташкент». Объемы работ, которые по нормативным срокам строительства должны были быть завершены за год, выполнены всего за 5 месяцев.

Большая заслуга в успехе принадлежит коллективам СМУ-3 треста «Ташметрострой» и завода ЖБИ-2 «Узглавстройиндустрии», досрочно поставившим на объект весь сборный железобетон.

По случаю этого сегодня на перегоне между станциями «Айбек» и «Ташкент» состоялся торжественный митинг.

Участники его заверили в том, что накануне юбилея республики, на 14 месяцев раньше срока, первая очередь новой линии будет введена в строй действующих.

ПЕРВЕНСТВО МИРА ПО ШАХМАТАМ

Москва. Седьмая партия на первенство мира по шахматам между советскими гроссмейстерами Анатолием Карповым и Гарри Каспаровым, состоявшаяся вчера, отложена на 41-м ходу. Сегодня она будет доигрываться. Счет в матче — 2:0 в пользу чемпиона мира.

Волгоград. Сегодня здесь в городском Дворце пионеров и школьников состоится восьмая партия на звание чемпионки мира по шахматам между М. Чибурданидзе и И. Левитиной. Предыдущая партия, доигрывание которой состоялось вчера, закончилась мирным исходом. Счет стал 3,5:3,5.

ЭХО ДНЯ

Сегодня в Ташкенте:

Новый сорт и два гибрида кормовых культур сдали сверх плана в государственную комиссию по сортоиспытанию селекционеры Узбекского НИИ животноводства Среднеазиатского отделения ВАСХНИЛ. Направляя свои усилия на успешное осуществление Продовольственной программы, ученые института проделали немалую работу. Более 40 их разработок в области животноводства и кормопроизводства уже дали сельскому хозяйству республики годовой экономический эффект в размере 8 миллионов рублей. Научные достижения селекционеров успешно внедряются более чем в 70 хозяйствах, где сотрудники НИИ осуществляют авторский надзор и оказывают животноводам методическую помощь.

* * *

В Доме актера Театрального общества Узбекистана состоится вечер памяти народного артиста СССР Аббаса Бакирова. А. Бакиров известен многим поколениям зрителей своими выдающимися актерскими работами в театре и кино.

ПОГОДА

В 11 часов утра в Ташкенте было 19 градусов. В ближайшие сутки температура ночью 8—10, днем — 25—27 градусов.

ИНТЕРВЬЮ НА ТЕМЫ ДНЯ

ВНИМАНИЕ—КОЛОННА!

Сейчас на дорогах республики можно видеть многочисленные колонны автомашин с горожанами, выезжающими на хлопковые плантации. Массовая перевозка людей требует принятия самых строгих мер для соблюдения безопасности дорожного движения.

Что необходимо предпринять во избежание несчастных случаев? Наш корреспондент обратился с этим вопросом к начальнику УГАИ УВД Ташгорисполкома подполковнику милиции М. А. ВАУЛИНУ.

— Вывоз людей в хлопководческие хозяйства — очень серьезное мероприятие, и к нему необходимо подготовиться самым тщательным образом. Безопасная перевозка пассажиров в первую очередь зависит от водителя. К перевозке людей допускаются опытные водители со стажем непрерывной работы на транспортных средствах категории «Д» не менее 3 лет, на данной марке автобуса — не менее одного года.

Руководители автохозяйств во время комплектации колонн должны выделять автомобили в исправном техническом состоянии, оборудованные специальным снаряжением.

Опыт прошлых лет показывает, что некоторые безответственные руководители пытались выделить неподготовленные автобусы. В результате сотрудники ГАИ снимали машины с рейса, что приводило к задержке вывоза людей.

Большое значение имеет инструктаж водителей об особенностях перевозки людей и пассажиров, о порядке проезда.

Для безопасности движения очень важна и транспортная дисциплина встречных автомашин. При появлении специальных звуковых предупреждений и мигающих световых сигналов, извещающих о приближении колонны, другие водители должны беспрепятственно пропустить ее даже в том случае, если на это не будет разрешения сигнала светофора.

Работники городского УГАИ хорошо подготовились к вывозу горожан в хлопководческие хозяйства. Для сопровождения колонн выделены опытные сотрудники автоинспекции. С водителями автобусов проведен специальный инструктаж. Выпущена «Памятка по правилам перевозки людей».

ОБ ОТМЕНЕ «ЛЕТНЕГО» ВРЕМЕНИ

Государственная комиссия единого времени и эталонных частот СССР сообщает, что с целью облегчения условий адаптации населения страны к изменению исчисления времени, обеспечения единства дат введения и отмены «летнего» времени с европейскими странами и с учетом снижения интенсивности работы транспорта в ночное время в дальнейшем в СССР «летнее» время будет вводиться ежегодно в последнее воскресенье марта ночью в 2 часа и отменяться в последнее воскресенье сентября в 3 часа.

В связи с этим отмена «летнего» времени на всей территории Советского Союза в 1984 году производится 30 сентября в 3 часа переводом часовой стрелки на один час назад.

ИНТЕРВЬЮ ПОСЛЕ СОБРАНИЯ

ВНИМАНИЕ — НЕРЕШЕННЫМ ВОПРОСАМ

ПАРТИЙНАЯ ЖИЗНЬ: ОТЧЕТЫ И ВЫБОРЫ

На состоявшемся отчетно-выборном собрании в производственном объединении «Подъемник» секретарем партийного бюро в одиннадцатый раз избран Т. Х. Халмуратов.

После собрания наш корреспондент встретился с Т. Х. Халмуратовым.

— Тургун Халмуратович, с какими успехами ваш коллектив пришел к отчетно-выборному партийному собранию?

— Коллектив нашего предприятия постоянно занимает классные места в социалистическом соревновании среди промышленных предприятий Министерства тяжелого машиностроения. По итогам восьми месяцев четвертого года пятилетки план по производительности труда выполнен на 102,9 процента, реализовано сверх плана продукции на 46 тысяч рублей, весь прирост достигнут за счет повышения производительности труда.

Вопросы производства, внедрения оборудования, разработки и модернизации машин постоянно находятся в поле зрения партийного бюро. За отчетный период в цехах внедрена 21 единица высокопроизводительного оборудования — новые модели токарных, фрезерных станков, сварочных автоматов. За счет внедрения мероприятий по новой технике высвобождено 12 человек. Совершенствуется действующая во всех подразделениях объединения комплексная система управления качеством продукции.

— Нынешние отчеты и выборы проходят под непосредственным влиянием XVI пленума ЦК Компартии Узбекистана, потребовавшего от каждой партийной организации самокритичного анализа своей работы, взыскательного, требовательного отношения к выполнению уставных обязанностей каждым членом КПСС.

— Готовясь к отчетно - выборному собранию, главное внимание мы сконцентрировали на нерешенных вопросах. Задерживается сдача в эксплуатацию нового кузнечно - прессового участка. Последствия этой недоработки ощутили на себе рабочие — начались перебои в снабжении заготовками механического цеха, нарушилась ритмичная работа сборочного. В своевременном решении этого вопроса партийное бюро не сказало своего слова. Или вот возьмем случай отправки продукции без предъявления отделу технического контроля. Здесь уже не надо ни привлекать дополнительные силы, ни внедрять новое оборудование. Необходимо только укрепить трудовую дисциплину. Тем более что речь идет об отношении к порученному участку коммунистов руководителей — заместителя начальника ПДО В. Борисова, начальника ОТК Н. Чокань, начальника транспортного участка В. Шнякина.

Как справедливо было отмечено коммунистами, выступившими на собрании, партийное бюро недостаточно внимания уделяло вопросам укрепления трудовой дисциплины. За восемь месяцев из-за прогулов потерян 31 рабочий день.

— А что же профсоюзная организация, товарищеский суд, группа народного контроля, наконец?

— Я не могу сказать, что работе этих общественных организаций партийное бюро не уделяло внимания. Так, на заседаниях партбюро мы заслушивали отчет председателя профкома А. Семеченко, председателя комиссии по контролю за деятельностью администрации. Но мы упустили из поля зрения вопросы гласности проводимой работы. Возьмем, к примеру, группу народного контроля. Она проводила различные проверки — и по состоянию дисциплины, и по выявлению резервов производства, и по экономии и бережливости. Но не доводила начатое до конца — результаты проверок мало обсуждались в коллективах, подчас не отражались средствами наглядной агитации. То же самое и в организации соревнования. В масштабах завода дело налажено, а на производственных участках слабо освещается ход индивидуального соперничества, соревнования бригад. Не полностью используются свои права и все пять избранных комиссий по контролю за деятельностью администрации. В решении партийного собрания есть пункт об активизации их работы.

— На предприятии трудится большой отряд комсомольцев — 114 человек. Но, как справедливо было отмечено в выступлении коммунистов, комсомольская организация не стала боевым звеном, авангардом молодежи. Какую работу проводит партбюро по выполнению постановления ЦК КПСС «О дальнейшем улучшении партийного руководства комсомолом и повышении его роли в коммунистическом воспитании молодежи»?

— Недавно прошло отчетно - выборное комсомольское собрание. Секретарем комитета комсомола избран молодой коммунист слесарь - сборщик краносборочного цеха Ю. Коробов. Ответственным за работу с комсомолом назначили члена партбюро В. Борисову. Активизацию работы молодежи надо начинать с цеховых организаций — с бригад, участков. Верно отметил в своем выступлении секретарь комитета комсомола: молодежи не хватает опыта, а ведь рядом трудятся старшие товарищи, ветераны труда и партии. Надо повысить ответственность секретарей цеховых партийных организаций за работу с молодежью.

Мы планируем на заседаниях партбюро заслушивать отчеты комсомольцев и коммунистов, которым поручено работать с молодежью.

— На предприятии много молодых рабочих, передовиков производства. Как за отчетный период выросла партийная организация?

— К сожалению, в отчетный период партийное бюро ослабило работу непосредственно в цеховых организациях. Кандидатами в члены КПСС мы не приняли ни одного человека, хотя, как справедливо было замечено, база для роста партийной организации у нас есть. Недостаточная помощь цеховым партийным организациям, ослабленный контроль сказались и на проведении партийных собраний — в заводоуправлении, краносборочном цехах нарушались сроки проведения собраний. Этими вопросами партийное бюро займется безотлагательно.

— В ходе отчетов и выборов было высказано много критических замечаний и предложений коммунистов. Какие из них наиболее значимые?

— Все замечания, высказанные на отчетно - выборном собрании, представляют для партийного бюро интерес — они помогают объективно оценить работу, указывают на «узкие места» в производственной и идеологической работе. Хотелось бы сказать о предложениях руководителя группы отдела главного конструктора А. Уразая. Возьмем производство товаров народного потребления. Злободневный для нас вопрос. А. Уразай отметил, что необходимо создать специальное бюро, которое бы занималось изучением покупательского спроса, поиском решений, разработкой ассортимента. О необходимости повышения качества изделий массового спроса — качелей, горок, скамеек — говорил на собрании и мастер ОТК В. Савкин.

Ни одно из критических замечаний коммунистов не остается без внимания. В решении партийного собрания мы записали: не реже одного раза в полгода докладывать коммунистам о ходе выполнения критических замечаний.

НОВОСТИ ПЛАНЕТЫ

СООБЩАЮТ КОРРЕСПОНДЕНТЫ ТАСС и АПН

В ГОРОДАХ И СТОЛИЦАХ МИРА

БУДАПЕШТ. Почти вдвое выросла в нынешней пятилетке доля используемых в Венгрии лекарственных препаратов из стран — членов СЭВ. Основа для этого заложена рядом соглашений о специализации и кооперации с братскими странами.

Ныне в республике производится 34 вида препаратов, разработанных в рамках взаимовыгодного сотрудничества. В результате Венгрия получила возможность приобретать в странах СЭВ средства от сердечных заболеваний, нарушений в системе кровообращения и другие эффективные лекарственные препараты. В свою очередь она осуществляет поставки пользующейся высоким спросом отечественной продукции. В настоящее время почти 16 процентов лекарств поступает в венгерские аптеки из социалистических стран.

УЛАН-БАТОР. Сплав высокого профессионализма и молодого задора продемонстрировали участники республиканского конкурса мастеров машинного доения Монголии. В госхоз «Жаргалант» Центрального аймака, где проводился праздник труда, съехались померяться силами сотни юношей и девушек.

Весомый вклад вносит молодое поколение Монголии в развитие сельского хозяйства. В госхозы и сельхозобъединения республики по путевкам ревсомола приехали уже более 40 тыс. посланцев молодежи — животноводов и агрономов, механизаторов и зоотехников, представителей многих нужных на селе специальностей. Тон в социалистическом соревновании задают ударные ревсомольские бригады, созданные по инициативе молодых тружеников во многих хозяйствах.

АНКАРА. 7 человек погибли и около 40 получили увечья и тяжелые ранения в результате столкновения автобуса с поездом, который шел вчера по маршруту Стамбул — Анкара. Как передает Анатолийское агентство, движение на этом участке железной дороги временно прекратилось. Ведется расследование причин этой катастрофы, в которой пострадали главным образом пассажиры автобуса.

Тяжелые катастрофы на дорогах Турции вызывают большую тревогу. Согласно данным местной печати, страна уже долгие годы занимает одно из первых мест в мире по количеству дорожно-транспортных происшествий, приводящих к большим человеческим жертвам и наносящих серьезный материальный ущерб экономике страны.



БЕРЛИН. Многотысячная демонстрация и митинг трудящихся, посвященные Международному дню памяти жертв фашизма, состоялись в столице ГДР.

НА СНИМКЕ: «Покончить с американскими ракетами! За Европу, свободную от ядерного оружия!» — гласит плакат этих юных участников митинга.

Телефото АДН—ТАСС.

ТРУДЯТСЯ ПО-УДАРНОМУ



На возведении нового павильона хлопководства, что на ВДНХ Узбекской ССР, по-ударному трудится коллектив строителей «Главсредазирсовхозстроя» — З. Иноятов, В. Далидудкин, А. Медведев (на снимке). Плановые задания смены передовые строители ежедневно перекрывают на 10—15 процентов при хорошем качестве возведенных блоков сооружения. Строители обязались сдать павильон ко дню празднования 60-летнего юбилея нашей республики.

Фото М. Нуритдинова.

А Я УЧУСЬ РАБОТАТЬ...

Все больше и больше мы говорим о значении трудового воспитания детей. Говорим много, но подчас делаем мало. Почти каждый из нас может вспомнить слезы ребенка, которому мы запретили нам помочь, потому что он «разобьет, разольет, сделает не так». Пусть разобьет, пусть разольет, пусть сделает не так. На первый раз. Зато не будет разбито желание работать, не будет разлита в душе горечь от неумения что-то сделать, не надо будет кому-то потом за него всю жизнь переделывать работу.

Все начинается с детства. Знакомые слова. Ничего нового. Но о них как-то забывается. Счастлив будет тот, кто помнит их. Кто учит детей труду — посильному.

Хочу рассказать один маленький случай. Как-то зашла я в почтовое отделение № 177 и вдруг слышу детский голосок: «Здравствуйте!». Оглядываюсь и вижу ученицу 4-го класса нашей школы — № 35 Олю Фетисову. На мой вопрос, что она здесь делает, Оля ответила: «А я учусь работать». Оказывается, она помогает своей маме, Алле Степановне, разбирать и доставлять почту.

Какой радостью светились глаза девчушки, когда она рассказывала, как они с мамой самыми первыми разнесли почту и доставили читателям свежие газеты. За эту девочку можно быть спокойной: она вырастет настоящим человеком.

Труд создал человека. Об этом все знают. Если бы помнили все!

Э. АМАНОВА,
учительница школы № 35.

• *На переднем крае науки*

КОРРОЗИЯ ОТСТУПАЕТ

...Миллионы километров стальных труб проложены под землей. Отнюдь не в идеальных условиях они находятся: болота, грунтовые воды... Большая часть труб газовых магистралей общей протяженностью почти 200 тысяч километров находится именно на увлажненном грунте. А потому они быстро ржавеют. Даже самая надежная изоляция не в силах предотвратить появление язв коррозии на металлическом теле газовода.

Беспощадный враг металла — коррозия — является следствием движения электрических токов между трубой и землей. Слабый ток, «стекая» с положительно заряженных подземных магистралей, медленно уносит с собой и металл. Воспрепятствовать этому помогает так называемая катодная защита. Ее эффективность в борьбе с коррозией ученые знают давно, однако где взять для нее подходящий источник тока — дешевый и безотказный? Долгое время ответа на этот вопрос не было.

Решить его взялись специалисты института источников тока, а все эксперименты велись на его опытном заводе под Москвой.

Один из руководителей работы — доктор технических наук А. З. Кулиев — рассказал нашему корреспонденту:

— Подобрать подходящий тип источника энергии оказалось нелегко: аккумуляторы и сухие элементы плохо переносят жару и холод. Использовать же дизельные электростанции тоже нецелесообразно: дорого и хлопотно. Решили остановиться на термоэлементах. Что это такое?

Два разнородных полупроводника, нагреваемых в месте их соединения, дают движение потока электронов — постоянный ток, который и нейтрализует своего рода ЛЭП от трубы в землю.

Новинка опытного завода ВНИИТ уже находит применение на участках газопроводов Уренгой — Ужгород, Надым — Кунга.

Ну а если стареют водопроводные коммуникации, начиная допускать утечку ценной H_2O? Если приходят в негодность канализационные системы? Единственный выход — заменить их?

— Ничего подобного, — говорит инженер техотдела финской фирмы «Полипутки» Йоуко Хюттинен, — самый экономичный способ обновления такого рода труб — «протяжка». Выполненные из различных видов пластических масс — легко сгибающиеся, прочные, надежные в эксплуатации и практически неизнашивающиеся — трубы протаскиваются в стальные трубопроводы любого сечения, а затем протягиваются на любую необходимую длину.

Таким образом, обоюдные усилия советских и финских специалистов позволяют значительно продлить срок службы жизненно важных коммуникаций.

С. БРАТУХИН.
г. Москва.

НА СНИМКЕ: обновление старого трубопровода «гибкой» продукцией «Полипутки».

Фото автора.



ПИСЬМА В «ВЕЧЕРНИЙ ТАШКЕНТ»

К ДЕЛУ — С ДУШОЙ

Многим горожанам приходится сталкиваться с работниками райгаза. Зачастую такое общение оставляет неприятный осадок. Но мне хочется верить в обратное. После обращения в Октябрьский райгаз уже на другой день прибыла ремонтная бригада и заменила кухонную плиту. Хочется от души поблагодарить слесаря Шадыева, газоэлектросварщика Хафизова и шофера Исакова за добросовестное отношение к своему делу.

С. ТАЛИБДЖАНОВ,
участник Великой Отечественной войны, инвалид II группы.

СПАСИБО ЗА ДОБРОТУ

Так получилось, что, приехав в Ташкент, мне негде было остановиться. В поезде ехала с Ларисой Ивановной Садовой, которая, узнав об этом, тут же, не обращая внимания на мои отказы, увезла к себе домой. Так я познакомилась с замечательными людьми — Ларисой Ивановной и ее супругом Кудратом Хабибуллаевичем. Они много рассказали мне о Ташкенте, его достопримечательностях — словом, оказывали как гостю внимание и заботу. Большое спасибо им. В Ташкенте живут замечательные люди, настоящие патриоты столицы Узбекистана.

Т. ШАШЕНЯ
(Кемеровская область, Беловский район, с. Менчерен).

ОГОРЧЕНИЕ ВМЕСТО РАДОСТИ

В июле мы получили новую квартиру в первом корпусе дома № 3 по улице Воровского. Однако наша радость оказалась преждевременной, так как дом был сдан с многочисленными недоделками. Два месяца терпеливо ждут жильцы, когда, наконец, горе - строители устранят все недоделки и создадут нормальные условия для жителей дома. Называем конкретные адреса бракоделов — это СУ-60 ТашДСК-1 и МУ-2 треста «Ташсантехгазмонтаж».

Л. ЗОЛОТАРЕВА.

КОГДА СОСТОИТСЯ НОВОСЕЛЬЕ?

Еще в июне были выданы ордера и произведена прописка жителей дома № 63 по улице Ивана Франко в квартале Д-20-а массива Чиланзар. Однако по сегодняшний день ЖЭУ-62 не производит заселение дома. Бракоделы из ДСК-2, построившие дом, сдали его с многочисленными недоделками, а жители ждут, когда же они будут устранены, и жильцы смогут въехать в свои новые квартиры.

Л. ЯКОВЛЕВА.

• *Африканский калейдоскоп*

АРМИЯ В МИРНОМ СТРОИТЕЛЬСТВЕ

Национальный совет революции (НСР) Буркина-Фассо рассматривает армию страны как активного участника развития народного хозяйства. В программе действий НСР ей предписаны задачи строительства дорог, школ, лечебных учреждений, сельскохозяйственные работы. В конце 1983 года был проведен специальный общенациональный семинар о новых ориентациях армии. Кроме того, в стране, испытывающей хроническую продовольственную проблему, переход армии на самообеспечение продуктами питания поможет облегчить нагрузку, которую вынужден нести государственный бюджет.

СЕМИНАР ПО ЭРОЗИИ

В Ниамее, столице Нигера — страны, испытывающей наиболее жестокие последствия сахельских засух, состоялся семинар, посвященный защите почв от эрозии — одного из главных экологических бедствий африканских государств, расположенных южнее Сахары. Защита возделываемых земель входит в национальные программы борьбы с опустыниванием всех стран Сахеля, где продвижение величайшей пустыни на юг принимает угрожающие размеры.

На семинаре приводились данные по нигерской долине Мажия, где в результате эрозии ежегодно погибает около 2.000 тонн питательной почвы на 1 кв. км. Если учесть, что нужно от 100 до 400 (в зависимости от конкретных условий) лет для создания слоя почвы в 10 мм, то становится очевидным: потеря сантиметрового слоя земли — настоящая беда для земледельца.

Семинар рассмотрел технические, экономические, агрономические и социальные меры, которые необходимо принять для спасения земель.

СТАРЕЮТ ПАЛЬМЫ

После значительных потерь в урожаях кофе и какао, понесенных Берегом Слоновой Кости за последние два года в результате сильной засухи и лесных пожаров, перед сельским хозяйством страны встала еще одна проблема: как предотвратить сокращение производства пальмового масла — важного для Африки продовольственного продукта.

Посадки масличных пальм в БСК занимают площадь более 100 тысяч гектаров. Свыше 55 процентов этих посадок осуществлены примерно в одно время между 1960 и 1970 годами. В результате старения деревьев и снижения их продуктивности наметилось заметное уменьшение производства масла, которое, по прогнозам газеты «Фратерните-матэн», обещает быть катастрофическим к 1987 году. Помимо того, что продуктивность старых деревьев невысока, достигшие громадных размеров пальмы затрудняют сбор урожая плодов, делают его дорогостоящим. Все это отрицательно сказалось на интересах производителей: некоторые земледельцы забросили свои посадки.

Озабоченное складывающейся ситуацией правительство БСК обратилось за международной помощью, чтобы финансировать омоложение и расширение пальмовых плантаций. Установлены премии на закупочные цены для тех, кто сумеет добиться высоких урожаев масла с гектара.

Дальнейшее сокращение производства пальмового масла в БСК может отрицательно сказаться не только на национальном рынке, но и болезненно отразиться на соседних государствах, импортирующих масло: Буркина-Фассо, Габоне, Мавритании, Нигерии, Гане и ряде других.

В. ОНУЧКО.
Бамако.

ГОТОВ ЛИ ГОРОД К ЗИМЕ?

ОПЯТЬ ПОДВОДЯТ МОНТАЖНИКИ,

ИЛИ КОГДА ТРЕСТ «ТАШСАНТЕХГАЗМОНТАЖ» ПРИМЕТСЯ ЗА ДЕЛО?

По утвержденному плану работ генподрядчиком по перекладке внутриквартальных тепловых сетей в Ленинском районе был назначен стройтрест № 8 Главташкентстроя. Из 2.370 метров трубопровода на сегодня переложено порядка 1.470 метров, около тысячи метров труб предстоит переложить тресту в оставшееся время.

Самая «горячая точка» в районе сегодня — улица Стародубцева. Именно здесь строителям из СУ-2 треста «Ташгранспецстрой» предстоит переложить около километра труб.

— Мы уже прошли трассу длиной 700 метров, — говорит встреченный на объекте начальник СУ-2 Л. Полянский. — Однако сдерживает темпы работ то, что Куйлюкским карьером нерудных материалов, который находится в ведении ОПСК (объединение «Промстройкомплект») Главташкентстроя, срывается поставка шагала, необходимого для обратной засыпки грунта. Кроме того, поставщики не снабжают нас в достаточном количестве теплоизоляционной мастикой. В случае если эти вопросы будут сняты с повестки дня, мы сможем быстрее приступить к выполнению оставшегося объема работ.

Глядя на работающих людей и видя высокий трудовой накал, царящий здесь, невольно задаешь вопрос: как случилось, что управление отстает от графика?

— В конце августа и начале сентября, в течение 10 дней работы на объекте практически не велись, — пояснил Л. Полянский. — Все силы управления и треста были задействованы на школах - новостройках, которые предстояло сдать к новому учебному году. Постараемся за оставшиеся дни восполнить отставание и сдать теплотрассу в число действующих.

Пожалуй, не сложилась бы подобная ситуация на этом участке, если бы в свое время под разными предлогами не уклонялся генподрядчик (трест № 8) от выполнения работ. Лишь в середине августа заказчику удалось привлечь к работам субподрядчика — стройтрест «Ташгранспецстрой». А сколько было потеряно драгоценного времени до этого!

Несколько иначе обстоят дела на других участках района. Практически завершены работы по перекладке внутриквартальных тепловых сетей на жилом массиве Куйлюк-1, хуже дела на массиве Куйлюк-2. Вновь срывает график МУ-4 треста «Ташсантехгазмонтаж».

— С 19 сентября представители управления были сняты с объекта. По сегодняшний день не вернулись обратно, — сетует по этому поводу начальник энергоучастка Ленинского района И. Штерн. — А ведь именно этой организации предстоит выполнить монтаж вскрытых участков теплотрассы. И именно от субподрядного МУ-4 зависит сейчас своевременное завершение основных объемов работы.

Усугубило положение дел во время перекладки тепловой сети на массиве Куйлюк-2 и то, что большая часть сетей была затоплена ирригационными водами. Немалых трудов стоило выправить создавшееся положение исполкому местных Советов.

Такое же положение сложилось и на массиве Куйлюк-4, где протекающий по территории Таларык затапливает не только тепловую сеть, но и подвалы жилых домов. Вызывает сомнение, что эти факты не были известны в районном управлении благоустройства, которому следует принять незамедлительные меры, направленные на ремонт ирригационной сети. В противном случае проникновение вод в лотки с уложенными в них новыми трубами теплопровода неизбежно приведут их к усиленной коррозии и преждевременному выходу из строя. А в результате труд многих людей пойдет насмарку, на ветер будут выброшены большие государственные средства.

Следует отметить, что проблема проникновения воды во внутриквартальные тепловые сети существует не только в Ленинском районе. Подобную картину можно наблюдать в Октябрьском и ряде других районов столицы. Проблема важная, и решать ее нужно сегодня, причем безотлагательно.

Во время объезда внутриквартальных тепловых сетей Ленинского района мы убедились в том, что в решении важной задачи сегодняшнего дня — нормального, устойчивого снабжения жителей теплом — имеется еще немало сложностей и нерешенных проблем. Для того чтобы намеченные задачи были выполнены качественно и в срок, исполкому местных Советов и заказчику — ПО «Таштеплокоммунэнерго» — необходимо в их решении занимать более принципиальную позицию, а строителям понять, наконец, что их профессиональный и гражданский долг — сделать все возможное, чтобы снять с повестки дня вопрос обеспечения города теплом.

ФОТОКАЛЕЙДОСКОП

С ОПЕРЕЖЕНИЕМ ГРАФИКА

БЕРЛИН. Двухтысячный зерноуборочный комбайн «Е-516» сошел с конвейера народного предприятия в Бишофсверде. Встав на трудовую вахту в честь 35-летия образования ГДР, коллектив предприятия на три недели опередил плановый график сборки этой юбилейной машины, которая в ближайшие дни будет отправлена в Советский Союз.

Завод в Бишофсверде — одно из тридцати предприятий комбината сельскохозяйственного машиностроения ГДР «Фортшритт», слава о котором шагнула далеко за пределы республики. Высоко ценят сельхозтехнику с фабричной маркой комбината хлеборобы в Советском Союзе и других братских странах — ведь 60 процентов его продукции идет на экспорт в страны социалистического содружества.

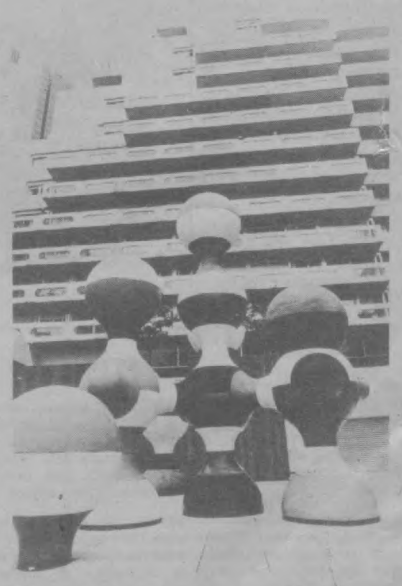

ПРИЧУДЫ АРХИТЕКТУРЫ.

Фотохроника ТАСС.

СУББОТНИЙ ВЕЧЕР

ПОСЛАНЦЫ ДРУЖБЫ В АРМЕНИИ

В доме Союза художников Еревана открылась выставка узбекской книги.

Около 600 книг различной тематической направленности — от букваря до энциклопедии—представлены в экспозиции. Посвященная славному юбилею —60-летию Узбекской ССР и Компартии Узбекистана, выставка образным языком книг и плакатов рассказывает о грандиозных достижениях узбекского народа за годы Советской власти, успешном претворении в жизнь ленинской национальной политики КПСС.

Красочные альбомы о городах и достопримечательностях республики расскажут книголюбам о древнем и в то же время молодом Ташкенте, Ферганской долине — жемчужине Средней Азии, долине Зарафшана. Выполненные лучшими мастерами многочисленные художественные фотографии альбомов «Советский Узбекистан», «Ташкент-2000», «Белое золото», «Сады Узбекистана» и другие издания помогут посетителям лучше узнать и познакомиться с Узбекистаном.

С интересом встречали узбекские книголюбы литературу, изданную в Армении и представленную на книжных базарах в Ташкенте в период работы VIII Всесоюзной оптово-розничной книжной ярмарки, проходившей под девизом «Книга на службе развития национальных культур». Сотни экземпляров книг нашли своих почитателей. В свою очередь армянские книголюбы получат книги, выпущенные издательствами Узбекистана и экспонировавшиеся на стендах книжной оптовой ярмарки.

Р. ИГНАТОВА.



НА ПРОГУЛКУ.

Фото Н. Павловича.

СЧАСТЛИВОГО ПУТИ, ДРУЗЬЯ-ТУРИСТЫ!

Туристские путешествия — это не только активный отдых, но и знакомство с прошлым и настоящим нашей Родины, ее природными богатствами, памятниками культуры, с местами революционной, боевой и трудовой славы нашего народа.

Путеводители, фотоальбомы, открытки, выпускаемые центральными и республиканскими издательствами, являются добрыми спутниками любителей путешествий.

Мечта многих туристов — путешествие по Узбекистану — Бухаре, Самарканду, Хиве, Ургенчу, Фергане, Ташкенту, знакомство с их неповторимыми архитектурными памятниками. К юбилею республики издательство «Планета» подготовило и выпустило в свет путеводитель «Туристские центры Узбекистана». Значительная часть таких маршрутов начинается в Ташкенте, который по праву называют «Звездой Востока» и которому в путеводителе посвящены вместе с текстом и снимки.

• Наши интервью

«Планета» о планете

«Планета» — одно из крупнейших советских издательств, основная продукция которого — фотоальбомы. В год оно выпускает около 40 альбомов, а также путеводители, открытки на английском, немецком, французском, испанском и некоторых восточных языках. К знаменательным датам—60-летию образования Узбекской ССР и Компартии республики и 40-летию Великой Победы — оно выпустит в свет целый ряд альбомов.

Сегодня гость нашей газеты—главный редактор главной редакции общественно-политических изданий издательства «Планета» А. Е. ПОРОЖНЯКОВ. Он является председателем Московской секции фотожурналистов, членом президиума Всесоюзного творческого объединения. Работая по линии Совинформбюро, он побывал почти в 40 странах мира.

— Александр Ефремович, издательство «Планета» — уникальное. Выпускать альбомы — дело очень сложное. Как вы готовите их к производству?

— Фотоальбом, как и книга, помогает нам вспомнить многие исторические моменты из жизни страны. Сейчас советский народ готовится к 40-летию Великой Победы. У каждого из нас, чье детство совпало с грозным лихолетьем, кто защищал Родину от врага, какое-то особое чувство к книгам, связанным с периодом войны. Это и понятно: весь советский народ ковал победу на фронте и в тылу. Мы уже выпускали пятитомник о Великой Отечественной. У фотокорреспондентов собрали богатый иллюстрационный материал — пять тысяч фотоснимков, поэтому и назвали пятитомник энциклопедией Великой Отечественной войны. Сейчас идет ее переиздание. Она выйдет 150-тысячным тиражом на семи языках мира. Другое издание — «Парад Победы». Много сил и времени ушло на эту работу. В кинофотоархиве нашли уникальные кадры, уникальным будет и альбом о маршале Г. К. Жукове. Кстати, он уже выходил на 22-х языках. Нынешний расскажет нам о Георгии Константиновиче своими редкими снимками, которые мы искали у операторов - фронтовиков. Добавлю, что Жуков не любил фотографироваться, и фотоматериал о нем собирали долго и кропотливо.

Выйдут из печати издания об орденах и медалях СССР, разведчике Кузнецове. Много продукции выпускаем о военных и политических деятелях, писателях. Готовятся альбомы о Симонове, Фрунзе, Шолохове. Вышел альбом о Чкалове, в создании которого помогали его жена и сын.

— В лучших традициях издательства — откликаться на все знаменательные события. Какие издания готовит к таким датам творческий коллектив?

— Сейчас готовится фотоальбом к XXVII съезду КПСС. Это будет красочное издание о нашей Родине, делах ее тружеников от съезда к съезду.

В Италии печатается альбом о художественных сокровищницах Кремля. Не остались в стороне и космическая тематика — повторяем тираж альбома «К звездам». Еще один готовим вместе с издательством «Машиностроение».

Не раз печатали альбомы об Узбекистане. К знаменательной дате — юбилею республики и ее Компартии — выйдет альбом «Узбекистан», куда войдет около 400 цветных снимков. Съемки проводили во всех уголках вашего замечательного края, где есть что запечатлеть. Готовим «Архитектурные памятники Средней Азии» и путеводитель.

— СССР — великая книжная держава. Задача советских книгоиздателей, в частности издательства «Планета»— показать жизнь нашей необъятной Родины, рассказать о каждом ее уголке, служить делу мира во всем мире, разоблачать происки империализма.

«Миру—да! Нет — войне!» — это жизненный лозунг каждого человека на земле. Однако на нашей планете есть много «горячих» точек. О них мы не имеем права молчать. И фотодокументы советских и зарубежных журналистов должны разоблачать происки империалистов.

Мы выпустили альбомы об Афганистане, «Трагедия Гренады», о Непале, «Империализм — преступление перед человечеством» — автор М. Студура. В последнем собраны снимки зарубежных фотокорреспондентов, которые рассказывают о злодеяниях и происках империалистов. Международная солидарность с борющимися за свободу странами — существенный фактор политической жизни всего прогрессивного человечества. И наше издательство вносит в это священное дело свой посильный вклад.

Беседу записала Э. АДАЙКИНА.

• ВОЛШЕБНЫЙ МИР ИСКУССТВА

«О друзьях, о профессии, о себе»

Программой под таким названием Узбекское отделение Всесоюзного бюро пропаганды киноискусства открыло в республиканском Доме кино новый сезон кинолектория «Кино и время». Автор и исполнитель программы — народный артист РСФСР Зиновий ГЕРДТ.

Зиновий Ефимович Гердт большой мастер: актер, пародист, рассказчик — интереснейший, неутомимый; знаток русской поэзии (сам он говорит об этом: «Я не чтец — стихи нужны для моего существования»). Редкостной души и ярчайшей индивидуальности человек.

Миллионы зрителей во всем мире узнали и сразу же безоговорочно приняли, полюбили этого актера благодаря его самому популярному на сегодня герою — конферансье из спектакля кукольного театра под руководством Сергея Образцова «Необыкновенный концерт». Своеобразное, острое чувство юмора, способность к мгновенной импровизации, знание человеческих слабостей и тонкость жизненных наблюдений помогли Зиновию Гердту создать классический образ — этакий апофеоз пошлости, банальности, самодовольства.

За ширмой кукольного театра З. Гердт проработал целую жизнь: больше 30 лет. Кинорежиссер С. Герасимов так писал об этой стороне творчества актера: «Он отдал ей (кукле) все — жизнь, опыт, иронию... В этой кукле живет он сам...».

Он отдал кукле свой неповторимый голос — живой, богатый насмешкой, горечью, мудростью всезнания — голос человека, выделяющегося из толпы. Этот голос и привел его в кинематограф. Зиновий Гердт дублирует французские, итальянские ленты (его голосом заговорили на наших экранах Тото и Жерар Филипп); комментарии Гердта — мудрые и лукавые, остроумные и тонкие — украсили, придали дополнительный блеск и очарование многим советским кинокомедиям.

А в конце 60-х Зиновий Гердт впервые появился «по эту сторону» экрана. Его давние друзья — сценарист А. Володин и режиссер П. Тодоровский — «подбили» актера на совместную работу — фильм «Фокусник». Герой З. Гердта — человек ясной, доброй души, трогательно не приспособленный к житейской суете. Благородство и незамутненность жизненных идеалов этого человека, сыгранного Гердтом, ярко и по-новому высветили сущность самого исполнителя, его разносторонность, многогранность, степень актерской гибкости.

Но не менее важно и другое: для актера роль была особенно дорога тем, что помогла воплотить на экране образ, реализовывавший его устремления в искусстве. К тому времени Зиновий Гердт уже определил для себя главную цель творчества: помогать людям по-новому оценивать такие вечные достоинства, как доброта, наивность, умение сострадать, т. е. быть человеком среди людей.

Вслед за «Фокусником» последовал фильм М. Швейцера «Золотой теленок».

Без Зиновия Гердта сегодня трудно представить советский кукольный театр, кинокомедию, телевидение. (Кстати, читателям будет интересно узнать, что сейчас З. Гердт в паре с М. Козаковым репетирует на Центральном телевидении сцены из «Фауста»: М. Козаков — Фауст, З. Гердт — Мефистофель). Зиновий Гердт — желанный гость у слушателей киноклекториев. Это имя собирает всегда огромную благодарную аудиторию и у нас, в Ташкенте. Многое дают встречи со зрителями и самому артисту, который относится к каждому своему выступлению с большой ответственностью. «Это моя трибуна, с которой я могу от своего лица говорить о важном. О профессии актера, например, смысл которой — «сеять разумное, доброе, вечное».

Не потому ли на своих творческих вечерах Зиновий Гердт отказывается от киноиллюстраций, предпочитая заурядному киноконцерту разговор, диалог, пусть даже спор — живой, сиюминутный, рождающийся на глазах, дающий добрые всходы. Ему небезразлично, какие вопросы задаст ему современный зритель, с какими мыслями уйдет.

Ибо все это — продолжение его актерской жизни, его человеческой судьбы.

Г. ХЛЕБНИКОВА,
редактор Узбекского отделения Всесоюзного бюро пропаганды киноискусства.

СПРАВОЧНОЕ БЮРО ВТ

ОТВЕЧАЕМ НА ПИСЬМА ЧИТАТЕЛЕЙ

В. НОВИКОВА: Какие премии учитываются при подсчете пенсии?

Ответ. В заработок для исчисления пенсии включаются все виды заработной платы, на которые по действующим правилам начисляются страховые взносы, кроме заработной платы за сверхурочную работу, за совместительство и других выплат единовременного характера. В заработок для исчисления пенсии включаются все виды денежных премий, предусмотренных действующими системами оплаты труда на данном предприятии, в учреждении или организации независимо от периодичности их выплаты (ежемесячно, ежеквартально, ежегодно, по определенным периодам работы, по окончании работы и т. д.) и независимо от источника финансирования. Предусмотренными системой оплаты труда считаются премии, которые установлены и выплачиваются на основании соответствующих нормативных актов, в том числе положений о премировании, утвержденных Госкомтрудом и ВЦСПС, а также ведомственных положений и инструкций о премировании, согласованных с соответствующими органами в установленном порядке, определяющих размеры, периодичность и условия их выплаты. Характерным для премий, предусмотренных системой оплаты труда, является то, что они выплачиваются определенным работникам, указанным в положении, за достижение заранее установленных количественных и качественных производственных показателей. Не относятся к числу предусмотренных системой оплаты труда премии, носящие единовременный характер (разовый).

Эту справку мы получили в отделе Ташоблсовпрофа по государственному социальному страхованию.

●

М. КРЮКОВ: Как подсчитывается средний заработок при оплате больничного листка?

Ответ. Правила, по которым исчисляются, назначаются и выплачиваются пособия по государственному социальному страхованию, в том числе правила подсчета среднего заработка, регулируются Положением о порядке назначения и выплаты пособия по государственному социальному страхованию. Для исчисления пособия принимается фактический заработок, однако учитывается он в сумме не выше двойного должностного оклада или двойной тарифной ставки (повременно — для получающих повременную оплату и сдельный — для получающих сдельную оплату). Это ограничение не применяется в случаях трудового увечья, профессионального заболевания, беременности и родов, при которых пособие всегда выдается в размере фактического среднего заработка без ограничения его суммой двойного оклада или двойной ставки.

Эту справку мы получили в отделе Ташоблсовпрофа по государственному и социальному страхованию.

●

Ю. ЮСУПОВ: Как подсчитывается средний заработок при оплате очередного отпуска?

Ответ. Исчисление среднего заработка для оплаты ежегодных (включая дополнительные) и учебных отпусков, а также для выплаты компенсации за неиспользованный отпуск производится из расчета среднего заработка за 12 календарных месяцев (с первого по первое число), предшествующих месяцу ухода в отпуск или выплаты компенсации за неиспользованный отпуск.

Подсчитывается заработок для оплаты отпуска так: сначала определяется суммарный годовой заработок, для чего складывается заработная плата за двенадцать месяцев. При этом все выплаты включаются в том размере, в котором они начислены, без исключения сумм удержания налогов, алиментов и т. п. Полученная сумма делится на 12 — так определяется среднемесячный заработок, который в свою очередь делится на 25,4 (т. е. на число рабочих дней в месяце, исчисленное в среднем за год). Этот среднедневной заработок умножается на число рабочих дней отпуска.

Эта справка получена в Ташоблсовпрофе в отделе производственных работ и заработной платы.

●

Б. МАХМУДОВА: Известно, что рабочий при увольнении по собственному желанию должен предупредить администрацию об этом за два месяца. Есть ли причины при которых двухмесячный срок сокращается до одного месяца?

Ответ. Да, есть. При расторжении трудового договора по уважительным причинам рабочие и служащие предупреждают об этом администрацию письменно за один месяц. Причина увольнения считается уважительной, если трудовой договор расторгнут из-за перевода мужа (жены) на работу в другую местность, при необходимости ухода за больными членами семьи (при наличии медицинского заключения), избрании на должности, замещаемые по конкурсу, при увольнении матери, имеющей детей в возрасте до восьми лет, и др. Для выяснения, является ли причина для увольнения уважительной, рекомендуем обращаться в юридические консультации.

Эта справка получена в юридической консультации Ташоблсовпрофа.

●

М. АЛИЕВ: Положен ли отпуск без сохранения содержания работающим пенсионерам?

Ответ. Пенсионерам по возрасту, работающим в сфере материального производства и обслуживания населения, администрация может предоставить по их желанию отпуск без сохранения заработной платы продолжительностью до двух месяцев по согласованию с профсоюзным комитетом.

Эта справка получена в юридической консультации Ташоблсовпрофа.

Редактор Ш.О.УБАЙДУЛЛАЕВ

• Это интересно

ТРАМВАЙ НА ЛАДОНИ

Целый трамвайный парк разместился в квартире молодого киевского инженера С. Макляка. Коллекцию созданных им миниатюрных вагонов разных времен пополнила сотая модель. Последний экспонат — точная копия трамвая, выпускаемого известным чехословацким предприятием «Татра-Смихов».

По домашнему вагонному парку можно проследить историю этого нестареющего вида городского транспорта — от конки до наших дней. Здесь и двухэтажные трамваи, и полутораэтажные, и вовсе без стен и крыши. Здесь и пассажирские, и снегоочистительные, грузовые и поливальные, пожарные, медицинские и даже свадебные.

Особый интерес представляет модель скоростного трамвая.

Коллекция открыта для всех. За помощью и консультацией к любителю обращаются кинематографисты, работники музеев. Но самые желанные посетители — ребята из соседней школы и окрестных дворов.

А. ПЕТРУНЯ,
корр. ТАСС.

Киев.

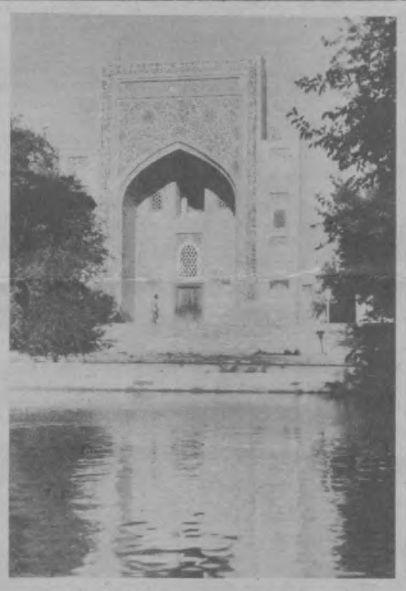

АНСАМБЛЬ ЛЯБИ-ХАУЗ

В субботние и воскресные дни тысячи ташкентцев выезжают на экскурсию для ознакомления с историческими достопримечательностями древнейших городов Узбекистана — Самарканда и Бухары. На снимке воспроизведен фрагмент памятника архитектуры XVII века Ляби-Хауз в Бухаре, где организующим элементом сооружения служит огромный бассейн, три стороны которого окаймляют медресе Кукельдаш, медресе и ханака Надир-Диван-беги. Построенный три века назад архитектурный ансамбль продолжает восхищать советских и зарубежных туристов своей неповторимой красотой и творческим поиском зодчества прошлого.

Спортивный ДНЕВНИК

✦ **В столице Белоруссии — Минске — финишировал чемпионат Советского Союза по военно - прикладному многоборью. В нем приняли участие сильнейшие спортсмены всех союзных республик, городов Москвы и Ленинграда. Успешно выступили на этих состязаниях представители нашей республики: в общекомандном зачете они заняли третье, призовое место.**

✦ **По дорогам Крыма проходит 31-й чемпионат СССР по многодневной велогонке на приз газеты «Социалистическая индустрия». В нем стартовали 137 велосипедистов. Участникам состязаний предстоит преодолеть почти 1.300 километров. Правда, сейчас уже меньше — позади несколько этапов.**

В этих гонках принимают участие и спортсмены нашей республики — Джамалитдин Абдужапаров, Николай Кривошеев, Алексей Зыков, Александр Куркин и Юрий Кучеренко, представляющие Спортивный клуб армии Ташкента. Успешным был четвертый этап длиною 155 километров для нашего земляка Джамалитдина Абдужапарова. На финише он был третьим. А победил здесь экс-чемпион мира, заслуженный мастер спорта из Куйбышева Андрей Ведерников. По сумме всех этапов лидируют пока спортсмены Российской Федерации. А в личном зачете впереди их представитель — Сергей Усламин.

✦ **Проведены игры очередного тура по футболу среди команд второй лиги седьмой зоны. Клуб Ташкентского авиационного производственного объединения имени В. П. Чкалова «Старт» принимал на своем поле футболистов наманганского «Автомобилиста». В напряженном поединке верх взяли хозяева поля со счетом 2:1. Единоличными лидерами в этой зоне стали динамовцы Самарканда, которые набрали 50 очков. На одно очко отстают от них футболисты ферганского «Нефтяника». Ташкентские спортсмены укрепились в середине турнирной таблицы. Следующий тур команды второй лиги седьмой зоны проведут 3 октября.**

«ТАШКЕНТСКАЯ НЕДЕЛЯ»

Сегодня в продажу поступило рекламно-информационное приложение к газетам «Вечерний Ташкент» и «Ташкент окшомы» — «Ташкентская неделя».

Модельную обувь — по заказу. Такую услугу предлагает горожанам производственное объединение «Ташгоробувьрембыт». Объединение рекомендует желающим приобрести красивую современную обувь обратиться в одну из своих мастерских. В рекламе помещены адреса мастерских и часы их работы.

Наступила осень. Все чаще мы стали заходить в магазины в надежде приобрести что-нибудь по сезону. И надо сказать, что торговые организации хорошо подготовились к новому сезону. Выбор товаров большой. Но как найти именно то, что вам необходимо? Узбекское агентство В/О «Союзторгреклама» в публикуемых материалах рассказывает о товарах, имеющихся в продаже, дает их адреса и часы работы.

Как всегда, в приложении публикуются телепрограмма, полезные советы, объявления об обмене квартир и другие частные объявления граждан.

ЭНЦИКЛОПЕДИЯ ДОМАШНЕГО ХОЗЯЙСТВА

До сего времени утеплляют окна еще по старинке — замазывая и заклеивая их. Это не лучшие способы: если заклеить окна слишком рано, то жилище будет плохо проветриваться, а если слишком поздно, то в квартире будет холодно. Более надежный способ — это утепление окон с помощью поролоновых прокладок, которые хорошо и герметично закрывают щели, и при необходимости окна и форточки можно открывать. Нарежьте поролон в виде лент толщиной 10 мм и шириной 8—10 мм, приклейте или прибейте по всему периметру окна в местах примыкания их к коробкам. Годится клей «БФ-2» или «88Н». Чтобы форточка или створка открывались, прокладки приклейте к ним только одной стороной. Можно прибивать прокладки мелкими гвоздями.

Для сохранения большего тепла можно сделать прокладки в 2 ряда — внутри и снаружи переплетов окон. Таким же способом можно утеплять двери.

СУББОТНИЙ ФЕЛЬЕТОН

ПЕРСОНАЛЬНЫЕ ВОРОТА,

ИЛИ КАК НА СДАЧУ ПОСТРОИТЬ ДАЧУ

Можно было бы смело утверждать, что факты злоупотреблений, о которых ниже пойдет речь, не лезут ни в какие ворота. И это действительно так. Но если злоупотребления не лезут ни в какие ворота, то от них просто-напросто необходимо срочно отказаться.

Именно так и поступил директор комбината «Узторгреклама» А. В. Могутнов. Он решительно отказался раз и навсегда. Только не от злоупотреблений — от ворот. В самом прямом смысле этого слова. Умельцы из комбината с энтузиазмом взялись за почетный заказ и изготовили новые прекрасные ворота, которые директор, не мешкая, установил на собственной даче. В новые ворота пролезло все: и дверное и оконное полотно, и косяки, и доски и многое другое, что было привезено непосредственно с комбината для строительства загородного директорского особняка. Никто бы ничего не имел против строительства этой дачи, если бы директор не злоупотребил при этом своим служебным положением, а о государственных интересах заботился так же рьяно, как о личных. Но факты, к сожалению, говорят об обратном.

А. В. Могутнов, видимо, так увлекся возведением собственной дачи, что совсем забыл о том, что законно, а что нет. С легкостью необыкновенной, причем по оптовым ценам главным бухгалтером Н. Ф. Тоя выписывалось с комбината все необходимое для загородного директорского коттеджа. И с такой же легкостью вершились здесь, на комбинате, хищения, приписки. Причем во всех случаях в накладе осталось государство. И в немалом.

Только у завскладом Рафанлова была обнаружена недостача бумаги на 10 тысяч 615 рублей. Но это еще далеко не все. Чем лучше шли дела на строительстве личной дачи, тем хуже — на государственном предприятии. Но руководство комбината нашло блестящий выход. Настолько блестящий, что он ослепил своим блеском ответственных работников Минторга республики, которые не смогли отличить реальность от вымысла. На комбинате стали практиковать отправку на склад готовой продукции... незаконченных изделий. Так, чтобы «втереть очки», в июне на склад было сдано 24 «недоношенных» торговых павильона — без отделки, окраски и даже без стекол. В таком виде павильоны были годны разве только на то, чтобы разобрать их на металлолом. Но ни это было главным для руководства комбината, а то, что стоимость якобы готовой продукции составила 122 тысячи рублей, и можно было рапортовать о новых успехах в неутомимой трудовой деятельности директора и его руководящего окружения.

Все это делалось под носом у соответствующих организаций Куйбышевского района. Да и дачу директор строил не на берегу Миссисипи или Ниагарского водопада, а на берегу Чирчика. Но никто не счел нужным поинтересоваться: из каких материалов? Бывали ли на комбинате ведомственные ревизии, и, если бывали, то каков результат их проверок? Об этом мы хотим спросить Минторг республики и попутно задать министерству еще один вопрос. Известно ли там, что пожинаться за счет государства умеют не только на комбинате «Узторгреклама», но и в других «точках», подведомственных министерству? И прежде всего в торговых. Вот только один пример, выявленный на Кировской базе Ташлимводторга. У этой базы немало популярных торговых павильонов. А самым популярным стал отныне «Снежок», где установлен абсолютный рекорд обсчета покупателей. Тут обманывают не на две-три копейки — на рубли. Продавец Мочалина за один раз умудрилась сделать обсчет на 1 рубль 29 копеек. Тоже, наверное, строит дачу — на недоданную сдачу. И, судя по сумме обсчета, с подлинным продавцовским размахом. И если руководители кафе «Снежок» держат такого, с позволения сказать, труженика прилавка, то тоже, видимо, не без корысти для себя. Этот вывод со всей очевидностью подтверждает и такой факт — в павильоне было обнаружено 189 «левых» бутылок шампанского, которое продавалось по шесть рублей за бутылку. Было припрятано и 112 килограммов шоколадного мороженого, которое за просто так никогда не купишь. И все эти грубейшие нарушения выявлены только в одном-единственном павильоне и только за одну-единственную проверку! Вот уж действительно не лезет ни в какие ворота, даже в те, что поставил на своей даче директор «Узторгреклама».

Руководители Ташлимводторга уже неоднократно критиковались за то, что в течение длительного времени попустительствуют подобным фактам. Но, видимо, мороженое, лимонад, морс и особенно пиво, которым торгует Ташлимводторг, имеют какую-то магическую, еще не исследованную ученым силу, если так спокойно чувствуют себя те, кто уже давным-давно должен был навести порядок в торговых павильонах. Может быть, пока ученые пьют лимонад и заедают его мороженым, их функции возьмет на себя, например, прокуратура Кировского района, где расположен «Снежок»? Пока это сделали только народные контролеры, строго наказав виновных по своей линии.

Мы ждем, что и Министерство торговли республики даст по приведенным здесь фактам оперативный и исчерпывающий ответ. Тем более что факты очковтирательства, приписок, нарушения правил советской торговли были подвергнуты самой резкой критике на XVI пленуме ЦК Компартии Узбекистана. И в Минторге об этом не могут не знать.

Самое время наглухо закрыть персональные ворота для всех, кто встал на путь нарушения закона, — будь то в таком солидном предприятии, как «Узторгреклама», или в скромном с виду павильоне Ташлимводторга.

Ю. КАЗАЧЕНКО.

ТЕЛЕПРОГРАММЫ

ПОНЕДЕЛЬНИК, 1. X

● ЦТ I

9.00 «Время».
9.40 «Футбольное обозрение».
10.10 «Таинственный гиппопотам». Фильм-спектакль Государственного академического Центрального театра кукол.
11.05 «Вместе — дружная семья».
11.30 Телевизионные документальные фильмы: «Запорожье», «Близ городской черты».
12.10 Новости.

* * *

15.00 Новости.
15.15 «Кипр. Легенды и действительность». Телефильм.
16.05 Э. Межелайтис. «Лирические этюды». К 65-летию со дня рождения поэта.
17.00 «Китайские миниатюры». Телеочерк.
17.20 «Знание — сила». Тележурнал.
18.05 Мультфильм.
18.15 Премьера телефильма «Рецепт выживания».
18.50 «Творчество юных».
19.15 «Сегодня в мире».
19.30 «Дела и люди». «БАМ. К золотому звену». О стыковке главного пути БАМа.
20.10 «Музыкальное интервью».
20.30 Премьера фильма-спектакля Московского академического театра им. Вл. Маяковского «Закон зимовки».
21.30 «Время».
22.05 Продолжение фильма-спектакля «Закон зимовки».
23.10 «Футбольное обозрение».
23.40 «Сегодня в мире».

● ЦТ II

9.00 Утренняя гимнастика.
9.15 — 9.35 «Поговорите с Сафоновым». Документальный фильм.
12.05 — 12.40 «Шахматная школа».
14.45 Страницы истории. «Материнская слава».
15.35 «Чувство семьи единой». (Говорят писатели братских республик).
16.20 Новости.

* * *

18.30 Новости.
18.45 «...До 16 и старше».
19.30 «Международная панорама».
20.15 В. Моцарт. Три вальса.
20.30 «Спокойной ночи, малыши».
20.50 «Олень — золотые рога». Документальный фильм.
21.00 «Больше хороших товаров».
21.30 «Время».
22.05 Чемпионат СССР по футболу. «Динамо» (Тбилиси)—«Торпедо». 2-й тайм. Трансляция из Тбилиси.
22.50 Премьера телевизионного пятисерийного художественного фильма «Длинная дорога». 1-я серия (ГДР).
23.45 Чемпионат СССР по баскетболу. Мужчины. ЦСКА — «Динамо» (Тбилиси).

● УзТВ I

18.00 Новости.
18.10 «В стране Пионерии».
18.40 Показывает студия «Ёшлик». «Бурчга садоқат».
19.10 К Международному дню музыки. «Международный симпозиум музыковедов». Документальный фильм («Узкинохроника»).
19.30 «Ахборот» (рус.).
19.45 Телевизионный театр новелл. В. Овечкин. «Беспокойная весна».
20.30 «Ахборот».
20.50 К 60-летию образования УзССР и Компартии Узбекистана. «Композиторы Советского Узбекистана». И. Акбаров.
21.30 Москва. «Время».
22.05 «Бугун оламда нима гап?» Международный дневник.
22.20 «Композиторы Советского Узбекистана». И. Акбаров (продолжение).
23.15 Новости.

● УзТВ II

9.00 — 16.30 ЦТ II
18.05 Программа передач.
18.10 «Путь к людям». Документальный фильм.
19.00 Беседа врача.
19.15 К 40-летию Великой Победы. «Человек Иван Чижиков».

УВАЖАЕМЫЕ ТЕЛЕЗРИТЕЛИ!

Госкомитет УзССР по телевидению и радиовещанию оставляет за собой право на изменения в программе.

Телевизионный художественный фильм (рус.).
20.00 Новости.
20.20 «Московский театр сатиры на экране». Телефильм.
21.30 ЦТ II

ВТОРНИК, 2. X

● ЦТ I

9.00 «Время».
9.40 Чемпионат мира по шахматам. Информационный выпуск.
9.55 Мультфильм.
10.40 Б. Горбатов. «Закон зимовки». Фильм-спектакль.
12.40 Новости.

* * *

15.00 Новости.
15.20 Премьера телефильма «Дети целины».
16.05 Вс. Иванов. «Бронепоезд 14-69».
16.55 «Русская речь».
17.25 «Ребятам о зверятах».
17.55 Концерт ансамбля «Джоливба» (Гвинея).
18.30 «В каждом рисунке — солнце».
18.45 «Наш сад».
19.15 «Сегодня в мире».
19.30 Народные мелодии.
19.50 «Живет такой парень». Художественный фильм.
21.30 «Время».
22.05 Премьера фильма-концерта «Играем басни Крылова».
22.40 Поет лауреат международных конкурсов Е. Школьникова.
22.55 «Сегодня в мире».
23.10 Чемпионат мира по шахматам. Информационный выпуск.

● ЦТ II

9.00 Утренняя гимнастика.
9.15 — 9.35 «Поговорите с Сафоновым». Документальный фильм.
12.05 — 12.40 «Шахматная школа».
14.45 Страницы истории. «Материнская слава».
15.35 «Чувство семьи единой». (Говорят писатели братских республик).
16.20 Новости.

* * *

18.30 Новости.
18.45 «...До 16 и старше».
19.30 «Международная панорама».
20.15 В. Моцарт. Три вальса.
20.30 «Спокойной ночи, малыши».
20.50 «Олень — золотые рога». Документальный фильм.
21.00 «Больше хороших товаров».
21.30 «Время».
22.05 Чемпионат СССР по футболу. «Динамо» (Тбилиси)—«Торпедо». 2-й тайм. Трансляция из Тбилиси.
22.50 Премьера телевизионного пятисерийного художественного фильма «Длинная дорога». 1-я серия (ГДР).
23.45 Чемпионат СССР по баскетболу. Мужчины. ЦСКА — «Динамо» (Тбилиси).

● УзТВ I

10.00 «Ахборот».
10.20 «Города Советского Союза». Кинопрограмма.
11.20 «Джура Саркор». Художественный фильм.
12.30 Новости.

* * *

18.00 Новости.
18.10 Для школьников. «Когда все вместе» (рус.).
18.50 «Ферганский сад». Документальный фильм («Узкинохроника»).
19.00 «Продовольственная программа — основа благосостояния народа» (рус.).
19.30 «Ахборот» (рус.).
19.45 «Тревога мира — в сердце писателя». Ведущий — лауреат республиканской Госпремии им. Хамзы Л. Каюмов.
20.30 «Ахборот».
20.50 «Дутор ва танбур тароналари».
21.30 Москва. «Время».
22.05 «Зимовка — ответственная пора для животноводов».
22.25 «Камера разоблачает». «Сионизм перед судом истории».
23.35 Новости.

● УзТВ II

9.00 — 16.25 ЦТ II
18.05 Программа передач.
18.10 «Евгений Вахтангов». «Окрыленность». Документальные фильмы.
18.50 «Семья Коцюбинских». Художественный фильм. 1-я серия. «Перед бурей».
20.00 Новости.
20.20 Учебная программа (рус.).
21.00 «Миниатюры». Телефильм.
21.30 ЦТ II

СРЕДА, 3. X

● ЦТ I

9.00 «Время».
9.40 «Клуб путешественников».
10.40 «Живет такой парень». Художественный фильм.
12.15 «Рождается в бригаде». Телефильм.
12.30 Новости.

* * *

15.00 Новости.
15.20 «Пятилетка — дело каждого». Научно-популярные фильмы: «Потенциал бригады», «Шелест трав».
15.55 И. Гайдн. Симфония № 83.
16.30 «Рассказывают наши корреспонденты».
17.00 Играет ансамбль «Троисты музыки» Ивано-Франковской области.
17.15 «...До 16 и старше».
18.10 Концерт Государственного академического мужского хора Эстонской ССР.
19.15 «Сегодня в мире».
19.30 Мультфильм.
19.50 Песни и танцы народов СССР.
20.20 «Это в сердце было моем». Телевизионный фильм, посвященный Вс. Вишневскому.
21.30 «Время».
22.00 Кубок европейских чемпионов по футболу. 1/16 финала. «Днепр» — «Трабзонспор» (Турция). Трансляция из Кривого Рога.
24.00 Чемпионат мира по шахматам. Информационный выпуск.
00.15 Кубок обладателей кубков по футболу. 1/16 финала. «Хайдук» (Югославия)—«Динамо» (Москва). Передача из Югославии.

● ЦТ II

9.00 Утренняя гимнастика.
9.15 — 9.35 «За данью полевой». Телефильм.
12.05 — 12.40 «Наш сад».
14.00 «Учитель и его газета». К 60-летию «Учительской газеты».
14.30 — 15.15 Страницы истории. «Международное товарищество рабочих». К 120-летию со дня образования I Интернационала.
16.15 Новости.

* * *

18.30 Новости.
18.45 «Осенние мелодии». Фильм-концерт.
19.15 «Я бросил пить». Научно-популярный фильм о вреде алкоголизма.
19.30 «Сельский час».
20.30 «Спокойной ночи, малыши».
20.45 «Круг чтения».
21.30 «Время».
22.00 Премьера телевизионного пятисерийного художественного фильма «Длинная дорога». 3-я серия (ГДР).

● УзТВ I

10.00 «Ахборот».
10.20 «Чтобы быть счастливым». Телевизионный художественный фильм (рус.).
11.30 Учебная программа.
12.00 «Раз словечко, два словечко». Обучение русской разговорной речи.
12.20 «Трасса за горизонт», «Узоры бабушки Христины». Телефильмы.
13.00 Новости.

* * *

18.00 Новости.
18.15 «В ученической бригаде».
18.45 Показывает студия «Ёшлик». «Комсомол в моей судьбе» (рус.).
19.30 «Ахборот» (рус.).
19.45 «Человек и закон».
20.10 «На рисовых чеках республики».
20.30 «Ахборот».
20.50 Концерт эстрадно-симфонического оркестра Гостелерадио УзССР.
21.30 Москва. «Время».
22.00 «Бугун оламда нима гап?» Международный дневник.
22.15 «Пропавшая экспедиция». Художественный фильм. 1-я серия.
23.20 Новости.

● УзТВ II

9.00 — 16.20 ЦТ II
18.05 Программа передач.
18.10 «Красный Яр». Телефильм.
18.30 «Семья Коцюбинских». Художественный фильм. 2-я серия. «Буря».
20.00 Новости.
20.20 Учебная программа.
21.00 «Живут такие женщины».
21.30 ЦТ II

ЧЕТВЕРГ, 4. X

● ЦТ I

9.00 «Время».
9.40 Чемпионат мира по шахматам. Информационный выпуск.
9.55 «Человек, машина, эмоции». Научно-популярный фильм.
10.15 «Котовский». Художественный фильм.
11.25 «В мире животных».
12.25 Новости.

* * *

15.00 Новости.
15.20 «Наследники традиций». Документальные фильмы: «Преодоление», «Часовые памяти нашей».
16.10 «Основы Советского государства и права». «Наше достояние». «Коллективизм — закон нашей жизни».
16.45 «Родом из детства». Р. Погодин. «Рассказы о Кешке».
17.30 Концерт художественных коллективов.
17.55 «Шахматная школа». Уроки мастерства.
18.25 «Ленинский университет миллионов». «Управление социалистической экономикой».
18.35 П. И. Чайковский. «Из детского альбома».
19.10 «Сегодня в мире».
19.25 «Мир и молодежь».
20.00 Футбол. Кубок УЕФА. 1/32 финала. «Спартак» (Москва) — «Одense» БК (Дания).
21.30 «Время».
22.05 «Проблемы — поиски — решения». «Все выращенное — сохранить». Ведущий — политический обозреватель Л. А. Вознесенский.
23.05 Концерт артистов балета.
23.45 «Сегодня в мире».
00.05 Чемпионат мира по шахматам. Информационный выпуск.

● ЦТ II

9.00 Утренняя гимнастика.
9.15 — 9.35 «Ладо». Телефильм.
9.55 — 10.05 «Среди полярных птиц». Научно-популярный фильм.
12.00 «Семья и школа». Тележурнал.
12.30 — 12.40 «Новые изделия техники. Вакуумные выключатели». Научно-популярный фильм.
14.50 «Гонки без финиша». Художественный фильм с субтитрами.
16.15 Новости.

* * *

18.30 Новости.
18.50 «Рассказы о художниках». Народный художник СССР В. Горяев.
19.25 «Парк заповедный». Телефильм.
19.35 М. Мусоргский. «Картинки с выставки».
20.05 «Земля моя, Дангара». Телефильм.
20.30 «Спокойной ночи, малыши».
20.45 Концерт Государственного Омского русского народного хора.
21.30 «Время».
22.05 Премьера телевизионного пятисерийного художественного фильма «Длинная дорога». 4-я серия (ГДР).

● УзТВ I

10.00 «Ахборот».
10.20 «Храбро и честно». Телефильм.
10.55 Фильм — детям. «Принц и нищий» (рус.).
12.10 «Главная линия». Документальный фильм.
13.00 Новости.

* * *

18.00 Новости.
18.15 Мультфильм.
18.30 «Раз словечко, два словечко». Обучение русской разговорной речи (повторение).
18.50 «Вместе весело шагать». Фильм-концерт.
19.20 К Дню гражданской обороны. Выступление начальника штаба гражданской обороны Узбекской ССР генерал-лейтенанта С. С. Ахунджанова.
19.30 «Ахборот» (рус.).
19.45 По страницам журнала «Саодат».
20.30 «Ахборот».
20.50 Концерт ансамбля «Гузал» Узгосфилармонии им. М. Кари-Якубова.
21.30 Москва. «Время».
22.05 «Идет хлопковая страда».
22.20 «Пропавшая экспедиция». Художественный фильм. 2-я серия.
23.20 Новости.

● УзТВ II

9.00 — 16.20 ЦТ II
18.10 Программа передач.
18.15 Показывает студия «Ёшлик». «Мы — комсомол 80-х».
18.45 «Капитаны». Телефильм.
19.10 «Вечер романса».
19.40 Реклама.
19.50 «Осень в горах». Телефильм.
20.00 Новости.
20.25 «VI Международный симпозиум по теории информации».
20.50 «Расцветает рута-мята». Музыкальный фильм.
21.30 ЦТ II

ПЯТНИЦА, 5. X

● ЦТ I

9.00 «Время».
9.40 «Из жемчужин макомов». Передача из Душанбе.
10.15 «Петля Ориона». Художественный фильм.
11.35 «Открытый урок». Телефильм.
12.05 Новости.

* * *

15.00 Новости.
15.20 «Для советского человека». Документальные фильмы: «Обновляются поселки Поволжья», «Красноярское загорье».
15.55 Я. Сибелиус. Симфония № 4.
16.40 «Ученые—агропромышленному комплексу Подмосковья».
17.10 «Билет в один конец». Документальный фильм (Англия). Комментарий политобозревателя В. П. Дунаева.
17.45 «В гостях у сказки».
19.15 «Сегодня в мире».
19.30 «Содружество». Тележурнал.
20.00 Концерт.
20.15 «Дневник директора школы». Художественный фильм.
21.30 «Время».
22.05 «Писатель и жизнь».
22.50 «Сегодня в мире».
23.05 Премьера фильма-концерта «Сегодня в студии».

● ЦТ II

9.00 Утренняя гимнастика.
9.15 — 9.35 «Город в двух частях света». Документальный фильм.
16.15 Новости.

* * *

18.30 Новости.
18.45 «Загадки атмосферных вихрей». Научно-популярный фильм.
19.00 «Мамина школа».
19.30 «Клуб путешественников».
20.30 «Спокойной ночи, малыши».
20.45 Романсы М. И. Глинки исполняет лауреат Международного конкурса Н. Дроздова.
21.00 «Мы строим БАМ».
21.30 «Время».
22.05 Премьера телевизионного пятисерийного художественного фильма «Длинная дорога». 5-я серия (ГДР).

● УзТВ I

10.00 «Ахборот».
10.20 Фильм — детям. «Серебряная поляна».
10.50 «Мосты дружбы». Телефильм.
11.40 «Неоплаченный долг». Художественный фильм.
13.00 Новости.

* * *

18.00 Новости.
18.15 Мультфильм.
18.20 Для школьников. «Зарница-84» (повторение).
19.00 Показывает студия «Ёшлик». «Эстафета продолжается».
19.30 «Ахборот» (рус.).
19.45 «Встреча с народным писателем Узбекистана А. Удаловым» (рус.).
20.30 «Ахборот».
20.50 «Рассказы о музыкантах». Г. Назарова.
21.30 Москва. «Время».
22.05 «Дунё ахволлари». Международное обозрение.
22.35 «Завтра — премьера». Ведущий кинопередачи — М. Мухаммадуст.
23.45 Новости.

● УзТВ II

9.00 — 16.20 ЦТ II
18.10 Программа передач.
18.15 «Страницы подвига народного». Встреча ветеранов Великой Отечественной войны с бойцами студенческих строительных отрядов г. Ташкента (повторение).
19.15 «Звездочка». Киноальманах для детей.
20.00 Новости.
20.20 «Мелодии дружбы».
20.50 К Дню Конституции СССР. «Советский образ жизни». Кинопрограмма.
21.30 ЦТ II

СУББОТА, 6. X

ЗАВТРА, 7 ОКТЯБРЯ, ДЕНЬ УЧИТЕЛЯ

● ЦТ I

9.00 «Время».
9.35 Чемпионат мира по шахматам. Информационный выпуск.
9.50 «Строительство и архитектура». Киножурнал.
10.00 40-й тираж «Спортлото».
10.10 «АБВГДейка».
10.40 Чемпионат мира по акробатике. Передача из Болгарии.
11.25 «Движение без опасности».
11.55 «Поэзия». А. Жигулин.
12.30 Беседа Ю. А. Жукова.
13.00 «Семья и школа». Тележурнал.
13.30 «Очевидное-невероятное», «Человек и Вселенная».
14.30 ПРОГРАММА ТЕЛЕВИДЕНИЯ ГЕРМАНСКОЙ ДЕМОКРАТИЧЕСКОЙ РЕСПУБЛИКИ, ПОСВЯЩЕННАЯ 35-Й ГОДОВЩИНЕ ПРОВОЗГЛАШЕНИЯ РЕСПУБЛИКИ.
15.30 Беседа политического обозревателя В. П. Бекетова.
16.00 «Завтра — День учителя».
16.30 «Сегодня в мире».
16.45 Чемпионат СССР по хоккею. «Спартак» — «Трактор». 2-й и 3-й периоды.
18.15 Концерт по заявкам учителей.
18.50 «9-я студия». Ведет передачу политический обозреватель В. С. Зорин.
19.50 «Надежда и опора». Художественный фильм.
21.30 «Время».
22.05 «Песня-84» в Концертной студии Останкино.
23.45 Чемпионат мира по шахматам. Информационный выпуск.
24.00 Новости.

● ЦТ II

9.00 Утренняя гимнастика.
9.15 «Если хочешь быть здоров».
9.30 Играет гитарист А. Барклено.
9.50 «На краю Ойкумены». Научно-популярный фильм.
10.10 Музыкальная передача «Утренняя почта».
10.40 «Стадион для всех».
11.10 ПРОГРАММА ДНЕПРОПЕТРОВСКОЙ СТУДИИ ТЕЛЕВИДЕНИЯ.
12.00 Выступает фольклорный ансамбль «Карагод».
12.20 Документальные фильмы: «Дом окнами в поле», «Курорт «Сергиевские минеральные воды».
12.45 «Цирк и оперетта».
13.40 П. Бомарше. «Безумный день, или Женитьба Фигаро». Фильм-спектакль Московского театра сатиры.
16.30 «Спутник кинозрителя».
17.15 «Международное обозрение».
17.30 «Музыкальный киоск».
18.00 Документальные фильмы: «Успеваемость директора школы», «Уроки мужества», «Урок здоровья».
19.00 Выступление народной капеллы бандуристок «Галичанка».
19.35 «Человек пришел за книгой». Телефильм.
19.55 «Мелодии Янтарного берега». Эстрадный концерт.
20.30 «Спокойной ночи, малыши».
20.45 «Здоровье».
21.30 «Время».
22.05 «Горская новелла». Телевизионный художественный фильм.

● УзТВ I

10.00 «Ахборот».
10.25 К Дню учителя. «Самый долгий экзамен». Документальный фильм.
11.25 «Шахматная школа».
11.55 «Человек и природа».
12.25 Концерт ансамбля «Жанговор» УВД Ташгорисполкома.
12.55 К 35-летней годовщине провозглашения ГДР. «Замерзшие молнии». Художественный фильм. 1-я серия.
14.10 «Безопасность дорожного движения».
14.40 Для школьников. «Санъат гунчалари».

* * *

18.00 Программа передач.
18.05 Мультфильмы.
18.30 Для детей. «Бойчечак».
19.00 «Горизонты науки».
19.30 «Ахборот» (рус.).
19.45 «Мир вокруг нас». Кинопутешествие.
20.30 «Ахборот».
20.50 «Для вас, хлопкоробы». Музыкальная программа.
21.30 Москва. «Время».
22.05 «Идет хлопковая страда».
22.20 К Дню учителя. «Зимородок». Художественный фильм.
23.35 Программа передач.

● ПРОГРАММА ТАДЖИКСКОГО ТЕЛЕВИДЕНИЯ

9.00 — 18.00 ЦТ II
18.00 Программа передач.
18.05 Для школьников. «Вперед, трубачи!»
18.40 «Мой мир». Телефильм.
19.00 Новости.
19.20 Передача для молодежи. «Ровесники».
20.00 «Ахбор».
20.25 «Мир за неделю».
20.45 «Еще одно напутствие». Телетеатр.
21.30 ЦТ II

ВОСКРЕСЕНЬЕ, 7. X

ДЕНЬ КОНСТИТУЦИИ СССР

● ЦТ I

9.00 «Время».
9.40 Чемпионат мира по акробатике.
10.10 «Будильник».
10.40 «Служу Советскому Союзу!»
11.40 «Здоровье».
12.25 Музыкальная передача «Утренняя почта».
12.55 «Наука и техника». Киножурнал.
13.10 «Сельский час».
14.10 «Музыкальный киоск».
14.40 «Сегодня — День Конституции СССР».
15.15 «Вот и лето прошло». Телевизионный художественный фильм.
16.25 «На арене цирка».
17.25 «Часы отдыха». Документальный фильм.
17.50 Мультфильмы.
18.30 «Международная панорама».
19.15 Концерт, посвященный Дню Конституции СССР.
20.30 «Клуб путешественников».
21.30 «Время».
22.05 Танцует «Березка».
22.40 Премьера телефильма «Вкус неба».
23.00 А. Брукнер. Симфония.
24.00 Новости.

● ЦТ II

9.00 «На зарядку, становись!»
9.20 «Енисейские россыпи». Телефильм.
9.50 «Русская речь».
10.20 Л. Мартынов. «Воздушные фрегаты».
10.50 Чемпионат СССР по хоккею. «Крылья Советов» — ЦСКА.
12.35 «В гостях у сказки».
14.05 «В мире животных».
15.05 «Рассказывают наши корреспонденты».
15.35 «Встречи в мастерской». Телефильм.
16.05 Д. Шостакович. Страницы камерного творчества.
17.10 «Найди свой дом». Телевизионный художественный фильм.
18.20 «Выдающиеся советские исполнители — лауреаты Ленинской премии». Концерт Героя Социалистического Труда, народного артиста СССР Э. Гилельса.
19.05 Премьера документального фильма «Фильм необычной судьбы».
19.35 «Человек. Земля. Вселенная».
20.20 «Твоих оград узор чугунный». Телефильм.
20.30 «Спокойной ночи, малыши».
20.45 «Память металлов». Научно-популярный фильм.
20.55 «Концерт-ноктюрн».
21.30 «Время».
22.05 «Медовый месяц». Художественный фильм.

● УзТВ I

10.00 «Ахборот».
10.25 «Пою мое Отечество, республику мою». Выступление детских художественных коллективов Ферганской области.
12.15 «Веселые старты».
13.15 «Замерзшие молнии». Художественный фильм. 2-я серия.
14.30 «К итогам XVII Всесоюзной спартакиады школьников» (рус.).
15.05 Премьера документального фильма «Хамид Карабаев» («Узбектелефильм»).

* * *

18.00 Программа передач.
18.05 Мультфильм.
18.15 «Счастливое детство». Литературно-музыкальная композиция.
18.45 «Экран документального кино». Посвящается Дню Конституции СССР.
19.30 «Ахборот» (рус.).
19.45 «Учитель, перед именем твоим...» Кинопрограмма.
20.30 «Ахборот».
20.50 «Ленин берган саодат». Литературно - музыкальная композиция.
21.30 Москва. «Время».
22.05 «Устоз ва мураббий». Передача, посвященная Дню учителя.
23.05 «Лаваш», «Зергерь». Телефильмы.
23.30 Программа передач.

● ПРОГРАММА КИРГИЗСКОГО ТЕЛЕВИДЕНИЯ

9.00 — 16.05 ЦТ II
16.30 Программа передач.
16.35 Экран — детям.
16.50 «Учительница первая моя». Передача для детей.
17.25 «Кочевник», «Белый родник». Документальные фильмы («Киргизтелефильм»).
18.00 Сегодня — День Конституции СССР. «Союз республик и сердец». Документальный фильм.
19.00 «Я славлю мой Киргизстан». Фильм-концерт.
20.10 Показывает Ош.
21.10 «Во весь голос». Стихи киргизских поэтов о Ленине, партии, Родине.
21.30 ЦТ II

УЗБЕККОНЦЕРТ

ДВОРЕЦ ДРУЖБЫ НАРОДОВ СССР им. В. И. ЛЕНИНА

1, 2, 3, 4, 5, 6, 7 октября в 20.00

КОНЦЕРТЫ

ГОСУДАРСТВЕННОГО ЗАСЛУЖЕННОГО ВОКАЛЬНО-ИНСТРУМЕНТАЛЬНОГО АНСАМБЛЯ

«ЯЛЛА».

Художественный руководитель — Ф. Закиров.

КОНЦЕРТНЫЙ ЗАЛ им. Я. М. СВЕРДЛОВА

5, 6 октября в 20.00, 7 октября в 17.00 и 20.00

КОНЦЕРТЫ

лауреата Всероссийского конкурса исполнителей советской песни

группы «АКВАРЕЛИ».

Художественный руководитель — композитор **Александр ТАРТАКОВСКИЙ.**

Билеты продаются в кассах концертного зала им. Я. М. Свердлова с 15.00.

УЗГОСФИЛАРМОНИЯ

КОНЦЕРТНЫЙ ЗАЛ «БАХОР»

1 октября в 19.30

Посвящается 60-летию образования Узбекской ССР и Компартии Узбекистана

ФЕСТИВАЛЬ УЗБЕКСКОЙ СИМФОНИЧЕСКОЙ МУЗЫКИ.

М. АШРАФИ.

ПРОГРАММА:

I отделение

Праздничная увертюра.

Сюита № 3.

II отделение

Музыка из балета «Сказание о Рустаме».

Исполняет

ГОСУДАРСТВЕННЫЙ ЗАСЛУЖЕННЫЙ СИМФОНИЧЕСКИЙ ОРКЕСТР УЗБЕКСКОЙ ССР.

Дирижер — народный артист Узбекской ССР, профессор **Захид ХАКНАЗАРОВ.**

Билеты продаются в кассе концертного зала «Бахор» с 14.00.

К СВЕДЕНИЮ РУКОВОДИТЕЛЕЙ ПРЕДПРИЯТИЙ, ОРГАНИЗАЦИЙ И УЧРЕЖДЕНИЙ г. ТАШКЕНТА И ТАШКЕНТСКОЙ ОБЛАСТИ!

ЦЕХ ПО РЕМОНТУ ВЕСОИЗМЕРИТЕЛЬНЫХ ПРИБОРОВ И БЕНЗО-МАСЛОРАЗДАТОЧНЫХ КОЛОНОК УЗБЕКСКОГО ПРОИЗВОДСТВЕННОГО ОБЪЕДИНЕНИЯ «ЭТАЛОН»

ПЕРЕЕХАЛ

по адресу: г. Ташкент, Куйбышевский район, ул. Губкина, 1 «а». Телефон 66-14-90.

театр

29 СЕНТЯБРЯ

ГОСУДАРСТВЕННЫЙ АКАДЕМИЧЕСКИЙ БОЛЬШОЙ ТЕАТР ОПЕРЫ И БАЛЕТА УЗБЕКСКОЙ ССР им. А. НАВОИ — в 19.30 премьера **Томирис.**

ГОСУДАРСТВЕННЫЙ УЗБЕКСКИЙ АКАДЕМИЧЕСКИЙ ТЕАТР ДРАМЫ им. ХАМЗЫ — в 19.30 **Забуннисо.**

ДВОРЕЦ ДРУЖБЫ НАРОДОВ СССР им. В. И. ЛЕНИНА — в 20.00 **концерт вокально-инструментального ансамбля «Ялла».**

ГОСУДАРСТВЕННЫЙ РЕСПУБЛИКАНСКИЙ ТЕАТР КУКОЛ — в 19.00 **Звезда и Смерть Хоакина Мурьеты** (спектакль для взрослых).

30 СЕНТЯБРЯ

ГОСУДАРСТВЕННЫЙ АКАДЕМИЧЕСКИЙ БОЛЬШОЙ ТЕАТР ОПЕРЫ И БАЛЕТА УЗБЕКСКОЙ ССР им. А. НАВОИ — в 12.00 **Проделки плута,** в 19.30 премьера **Огненный ангел.**

ГОСУДАРСТВЕННЫЙ УЗБЕКСКИЙ АКАДЕМИЧЕСКИЙ ТЕАТР ДРАМЫ им. ХАМЗЫ — в 19.30 **По собственному желанию.**

ДВОРЕЦ ДРУЖБЫ НАРОДОВ СССР им. В. И. ЛЕНИНА — в 20.00 **концерт вокально-инструментального ансамбля «Ялла».**

ГОСУДАРСТВЕННЫЙ РЕСПУБЛИКАНСКИЙ ТЕАТР КУКОЛ — в 11.00, 13.00, 15.00 **Солнечный мальчик.**

ГОСУДАРСТВЕННЫЙ МУЗЕЙ ИСКУССТВ УЗБЕКСКОЙ ССР

ПРИГЛАШАЕТ В ДОМ-МУЗЕЙ

народного художника СССР, действительного члена Академии художеств СССР, лауреата Государственной премии Узбекской ССР им. Хамзы

Урала ТАНСЫКБАЕВА,

в котором жил и работал художник.

Принимаются заявки на групповые посещения в отделе экскурсий. Телефон 62-30.

Группа — не более 15 человек.

Экскурсии проводятся по средам и пятницам в 15.00.

Часы работы: с 11 до 18.00, выходные дни — понедельник и вторник.

Адрес: г. Ташкент, массив Черданцева-1, дом 5 (коттедж). Телефон 62-62-30 (метро—станция «М. Горького»; трамваи: 6, 13, 22; троллейбусы: 17, 18; автобус 1, остановка «Улица художников»).

кино

29 СЕНТЯБРЯ

Художественные фильмы:

«ПАРОЛЬ — «ОТЕЛЬ «РЕГИНА» — **Искра** (по четным). Телефон 39-14-59.

«УНИКУМ» — **Ватан** (по четным).

«ПРЕРИЯ» — **Казахстан** (по четным, нечетным). Телефон 35-24-92.

«СОУЧАСТНИКИ» — **30 лет ВЛКСМ** (по четным). Телефон 33-44-52.

«АКТРИСА И ТРАНСИЛЬВАНЦЫ» — **Москва** (по нечетным).

«ЗАЛОЖНИКИ» — **Янгиабад** (по нечетным). Телефон 96-36-21.

«ЕВРОПЕЙСКАЯ ИСТОРИЯ» — **Москва** (19.00).

30 СЕНТЯБРЯ

Художественные фильмы:

«ПАРОЛЬ — «ОТЕЛЬ «РЕГИНА» — **Искра** (по четным). Телефон 39-14-59.

«УНИКУМ» — **Ватан** (по четным).

«ПРЕРИЯ» — **Казахстан** (по четным, нечетным). Телефон 35-24-92.

«АКТРИСА И ТРАНСИЛЬВАНЦЫ» — **30 лет ВЛКСМ** (по четным). Телефон 33-44-52; **Москва** (по нечетным). Телефон 33-05-01.

«ЗАЛОЖНИКИ» — **Янгиабад** (по нечетным). Телефон 96-36-21.

«ЕВРОПЕЙСКАЯ ИСТОРИЯ» — **Москва** (19.00).

ТАШКЕНТСКОЕ ВЫСШЕЕ ОБЩЕВОЙСКОВОЕ КОМАНДНОЕ УЧИЛИЩЕ им. В. И. ЛЕНИНА

ОБЪЯВЛЯЕТ КОНКУРС

НА ЗАМЕЩЕНИЕ ВАКАНТНЫХ ДОЛЖНОСТЕЙ:

преподавателя деталей машин;

доцента со знанием английского и немецкого языков.

Срок конкурса — месяц со дня опубликования объявления.

Документы направлять по адресу: 700023, г. Ташкент, п/о 23.

Ректорат, общественные организации и коллектив геологоразведочного факультета Ташкентского политехнического института выражают искреннее соболезнование заведующему кафедрой М. З. Назарову в связи с кончиной его дочери

НАЗАРОВОЙ Ферюзы Музаффаровны.

Коллектив Научно-исследовательского института онкологии и радиологии Министерства здравоохранения Узбекской ССР глубоко скорбит в связи с кончиной старшего научного сотрудника института, кандидата биологических наук

ГАЗИЕВА Толкуна Газиевича

и выражает глубокое соболезнование семье покойного.

К СВЕДЕНИЮ ГРАЖДАН!

УПРАВЛЕНИЕ ЗАГОТОВОК ТАШОБЛПОТРЕБСОЮЗА ДОВОДИТ ДО СВЕДЕНИЯ,

что закупка плодовой косточки производится в неограниченном количестве.

Приемный пункт Ташторгкооптторга находится на Алайском рынке.

УТЕРЯННЫЙ

штамп, отмечающий документ на поступление нефтепродуктов автобусного парка № 2 «Главташпассавтотранса», **СЧИТАТЬ НЕДЕЙСТВИТЕЛЬНЫМ.**

Коллектив, партийная и профсоюзная организации жилищного управления исполкома Ташгорсовета выражают искреннее соболезнование начальнику РСУ-1 «Лифтремонт» В. К. Шмидту по поводу кончины его отца

ШМИДТА Карла Георгиевича.

Куйбышевский РК КП Узбекистана и исполком Куйбышевского районного Совета народных депутатов скорбят по поводу смерти персонального пенсионера республиканского значения, члена КПСС с 1930 года

САМЫКИНА Никиты Федоровича

и выражают искреннее соболезнование родным и близким покойного.

4 стр. Вечерний Ташкент

29 сентября 1984 г.

НАШ АДРЕС: 700000, ТАШКЕНТ-П, УЛИЦА ЛЕНИНА, 41. Телефоны отделов: секретариата—335-702; партийной жизни—325-537; промышленности — 330-874; строительства — 325-885; городского хозяйства—325-683; советского строительства и права—325-415; науки, школ и вузов—325-765; литературы и искусства—325-680; информации — 332-895; спорта и военно-патриотического воспитания — 325-532; писем трудящихся — 332-970. Прием объявлений — 338-142. Диспетчер Издательства—327-894; дежурные телефонисты станции Издательства — 339-050.

Р.09481. Газета отпечатана офсетным способом в ордена Трудового Красного Знамени типографии Издательства ЦК Компартии Узбекистана, г. Ташкент. Б-2821. Индекс 64691. 1 2 3 4 5 6 7 8 9 10 11 12