Стратегия ва минтақалараро тадқиқотлар институти
КУТУБХОНАСИ

СРЕДА, 10 ДЕКАБРЯ 2014 ГОДА

ВЕЧЕРНИЙ Ташкент

Газета выходит с 1 июля 1966 года

ОБЩЕСТВЕННО-ПОЛИТИЧЕСКАЯ ЕЖЕДНЕВНАЯ ГОРОДСКАЯ ГАЗЕТА

№ 241 (12.802)

Цена в розницу – свободная

О ПРЕДСТОЯЩЕМ ВИЗИТЕ В УЗБЕКИСТАН ПРЕЗИДЕНТА РОССИИ

По приглашению Президента Республики Узбекистан Ислама Каримова 10 декабря 2014 года в нашу страну с официальным визитом прибывает Президент Российской Федерации Владимир Путин.

В ходе встреч и переговоров в городе Ташкенте главы государств обсудят состояние и перспективы дальнейшего развития узбекско-российских отношений, обменяются мнениями по актуальным региональным и международным проблемам.

В рамках визита планируется подписание ряда документов, направленных на углубление двустороннего сотрудничества в различных областях.

УЗБЕКИСТАН – РОССИЯ: ВЗАИМОВЫГОДНОЕ СОТРУДНИЧЕСТВО В ИНТЕРЕСАХ МИРА И РАЗВИТИЯ

По приглашению Президента Республики Узбекистан Ислама Каримова Президент Российской Федерации Владимир Путин 10 декабря 2014 года посетит Узбекистан с официальным визитом.

В ходе предстоящих переговоров в Ташкенте планируется обсудить ход реализации договоренностей, достигнутых в рамках визита на высшем уровне в Россию в апреле 2013 года, определить приоритеты укрепления узбекско-российского партнерства на ближайшую и долгосрочную перспективы по таким ключевым направлениям, как экономика, торговля и инвестиции, транспортные коммуникации, а также другим сферам, представляющим взаимный интерес.

Важно отметить, что Узбекистан и Россия придают особое значение реализации конкретных, отвечающих сегодняшним реалиям и обоюдным интересам двух стран направлений сотрудничества, закрепленных в договорах о стратегическом партнерстве и союзнических отношениях.

В настоящее время динамика двусторонних отношений характеризуется регулярными встречами на высшем и высоком уровнях. Стали традиционными межправительственные и межведомственные контакты, форумы представителей деловых кругов, осуществляется интенсивное взаимодействие в культурно-гуманитарной области.

Взаимоотношения между Узбекистаном и Россией строятся на основе солидной договорно-правовой базы, состоящей из 286 соглашений, которые охватывают почти все сферы двустороннего сотрудничества.

Узбекистан и Россия тесно взаимодействуют в рамках ООН, СНГ, ШОС и других авторитетных международных организаций и институтов.

Заслуживает особого внимания тот факт, что Россия в этом году одна из первых ратифицировала Протокол о присоединении Узбекистана к Договору о зоне свободной торговли в рамках СНГ, который призван способствовать созданию максимально благоприятных условий для расширения взаимной торговли и инвестиций между двумя странами.

Узбекистан и Россия осуществляют плодотворное сотрудничество в рамках Шанхайской организации по целевым задачам и направлениям, закрепленным в ее учредительном документе - Хартии объединения. Речь идет в первую очередь об усилении взаимодействия в экономическом векторе развития, а также координации совместной деятельности по вопросам противодействия новым вызовам и угрозам безопасности и стабильности на всем пространстве ШОС.

(Окончание на 3-й стр.)



Фото О. МИРСОАТОВА

Государственная молодежная политика – в действии

РЕАЛИЗАЦИЯ ТВОРЧЕСКОГО ПОТЕНЦИАЛА

Как сообщалось, во Дворце «Туркистон» прошла церемония вручения нагрудных знаков «Узбекистон белгиси» группе юношей и девушек, вносящих достойный вклад в развитие Родины.

Участники мероприятия посетили площадь Мустакиллик, возложили цветы к подножию монумента Независимости и гуманизма, являющегося символом нашей свободы, светлого будущего и благородных устремлений, сообщает УзА.

В годы независимости в нашей стране создан эффективный механизм выявления одаренной молодежи, ее материальной и моральной поддержки, реализации потенциала. Учрежденные по инициативе Президента Ислама Каримова Государственная премия имени Зульфии, премия «Нихол», Государственная стипендия Президента Республики Узбекистан и другие премии имеют важное значение в поддержке и стимулировании одаренных юношей и девушек.

Сегодня молодежь Узбекистана живет с глубоким осознанием того, что эта священная земля принадлежит ей, что здесь покоится прах наших великих предков. Кто, если не они, молодое поколение, будет защищать это чистое небо, эту свободную и светлую жизнь, нашу священную Родину?! С такой благородной идеей и верой тысячи юношей и девушек добиваются огромных успехов в образовании, науке, культуре, искусстве, спорте и многих других сферах как на республиканском, так и международном уровнях, подтверждая, что они являются решающей силой нашего завтрашнего дня.

На церемонии было отмечено, что под руководством Президента Ислама Каримова создаются широкие возможности для обучения молодого поколения на уровне мировых стандартов, овладения современными профессиями, занятий спортом, реализации потенциала и стремлений.

Постановление главы нашего государства «О дополнительных мерах, направленных на осуществление в Республике Узбекистан государственной молодежной политики» от 6 февраля 2014 года подняло на новый уровень эту работу.

Постоянное внимание к молодежи пробуждает в ней уверенность в своих силах и возможностях, становится главным фактором высоких успехов и достижений.

Учрежденным согласно указу главы нашего государства от 4 августа 2003 года нагрудным знаком «Узбекистон белгиси» награждаются юноши и девушки, добивающиеся высоких результатов в области спорта, сельского хозяйства, малого бизнеса, права и военной сфере. В 2014 году этого почетного знака удостоились 28 одаренных юношей и девушек.

На мероприятии награжденные выразили благодарность главе государства за оказываемые высокое внимание и заботу о молодежи, отметили, что и впредь будут преданно служить Родине и народу.

(Окончание на 3-й стр.)

Выборы-2014

Продолжается предвыборная агитация политических партий в рамках избирательной кампании по выборам депутатов Законодательной палаты Олий Мажлиса Республики Узбекистан, областных, районных и городских Кенгашей народных депутатов.

В сегодняшнем номере – слово представителям ДВИЖЕНИЯ ПРЕДПРИНИМАТЕЛЕЙ И ДЕЛОВЫХ ЛЮДЕЙ – ЛИБЕРАЛЬНО-ДЕМОКРАТИЧЕСКОЙ ПАРТИИ УЗБЕКИСТАНА, СОЦИАЛ-ДЕМОКРАТИЧЕСКОЙ ПАРТИИ УЗБЕКИСТАНА «АДОЛАТ».

Читайте на 2-й стр.

В Узбекистан прибыла долгосрочная группа миссии наблюдателей Исполнительного комитета Содружества Независимых Государств (СНГ) во главе с первым заместителем председателя Исполкома СНГ Владимиром Гаркуном.

В УЗБЕКИСТАН ПРИБЫЛА ОЧЕРЕДНАЯ ГРУППА МЕЖДУНАРОДНЫХ НАБЛЮДАТЕЛЕЙ

По приглашению Центральной избирательной комиссии Республики Узбекистан миссия наблюдателей Исполкома СНГ будет осуществлять наблюдение за ходом подготовки и проведения парламентских выборов.

В Центризбиркоме состоялась встреча с наблюдателями миссии. Председатель Центральной избирательной комиссии М. Абдусаломов ознакомил гостей с особенностями избирательной кампании 2014 года, которая проводится открыто и гласно в соответствии с Конституцией Республики Узбекистан, законами о выборах и принятой Центризбиркомом Программой по подготовке и проведению выборов в Законодательную палату Олий Мажлиса Республики Узбекистан, областные, районные и городские Кенгаши народных депутатов.

Члены долгосрочной группы миссии наблюдателей Исполкома СНГ были также проинформированы о предвыборной агитации политических партий, кандидатов в депутаты. Было отмечено, что участникам избирательного процесса обеспечены равные условия для проведения предвыборной агитации, использования с этой целью СМИ.

Как говорилось в ходе мероприятия, для координации деятельности наблюдателей от СНГ в Ташкенте приступит к работе штаб миссии, который проведет необходимые мероприятия, связанные с организацией наблюдения. Основные функции штаба миссии – сбор, обработка и анализ материалов о ходе избирательного процесса, правовая экспертиза избирательного законодательства и мониторинг новостных выпусков телевизионных программ и печатных СМИ, проведение встреч с руководством предвыборных штабов политических партий, кандидатами в депутаты, распределение наблюдателей от СНГ по регионам и определение порядка их работы.

В интервью журналистам В. Гаркун отметил, что главный принцип работы миссии наблюдателей от Исполкома СНГ – объективность. Ее деятельность будет строиться строго в соответствии с национальным законодательством Республики Узбекистан, документами, принятыми в рамках Содружества, и основываться на международных стандартах организации наблюдения за выборами.

Членам миссии наблюдателей были выданы мандаты установленного образца, которые дают им право участвовать во всех мероприятиях по подготовке и проведению выборов, а также находиться в помещениях для голосования в день выборов и при подсчете голосов.

В ближайшее время ожидается прибытие международных наблюдателей от Шанхайской организации сотрудничества, Всемирной ассоциации избирательных органов и Организации исламского сотрудничества. Кроме того, в наблюдении за парламентскими выборами в Узбекистане изъявили желание участвовать представители около 40 иностранных государств, представляющих Азию, Европу, Африку и Америку.

Сардор ТАДЖИЕВ,
корр. УзА.

СВЯЩЕННАЯ ПЕСНЬ НАШЕГО НАРОДА

10 декабря – день принятия Государственного гимна Республики Узбекистан

Государственному гимну Республики Узбекистан исполнилось 22 года. Главная песнь нашей страны сегодня гордо звучит по всему миру как символ того, что мы никому ни в чем не уступаем и не уступим.

Наш Государственный гимн, написанный народным артистом Узбекистана, композитором Муталом Бурхановым на стихи Героя Узбекистана, народного поэта Абдуллы Арипова, созвучен сердцу каждого из нас. Когда исполняется Государственный гимн, мы испытываем волнение, сильнее ощущаем чувство любви к Родине, благодарность за независимость.

Как определено в принятом 10 декабря 1992 года по инициативе Президента Ислама Каримова Законе «О Государственном гимне Республики Узбекистан», Государственный гимн является символом государственного суверенитета, глубокое уважение к нему – патриотический долг каждого гражданина нашей страны. Граждане Республики Узбекистан, а также другие лица, находящиеся в Узбекистане, обязаны чтить Государственный гимн Республики Узбекистан.

В гимне воспеты наша история, национальные традиции и такие общечеловеческие ценности, как мир и спокойствие, межнациональное согласие и единство. В строках главной песни страны воплощены проводимые под руководством Президента Ислама Каримова созидательные реформы во имя великого будущего нашего народа, родного Узбекистана.

Национальный гимн нашего государства звучит во время официальных визитов главы нашего государства в различные страны, на церемониях встреч прибывших в Узбекистан глав иностранных государств, на всенародных праздниках, крупных международных мероприятиях, спортивных соревнованиях и международных турнирах, когда наши спортсмены поднимаются на высшую ступень пьедестала почета.

Государственный гимн занимает особое место в утверждении высоких моральных качеств, формировании национальной идеологии, воспитании наших детей в духе уважения нашей истории, национальных традиций и общечеловеческих ценностей, любви к Родине, преданности идеям независимости.

В Государственном гимне заложена великая сила вдохновения. Он сплачивает нацию, призывает к новым победам и успехам.

...Утро каждого дня мы встречаем под звуки нашего гимна. Наши сердца наполняются чувством благодарности за новый день, независимость и нынешнюю мирную жизнь, крепнет уверенность в будущем.

Зиёдулла ЖОНИБЕКОВ,
обозреватель УзА.

XXI ВЕКА новости вчера, сегодня, завтра

В СТРАНЕ

• В этом году на 13 предприятиях Ташкентской области в рамках 39 проектов по Программе локализации налажено производство готовой продукции. В частности, предприятиями «Hi-tech kabel», «Neogalenpharm», «Uzgermed pharm» Зангиатинского, Янгиюльского и Юкоричирчикского районов произведено продукции более чем на 60 млрд. сумов.

• Семинар-тренинг «Содействие внедрению возобновляемых источников энергии и энергосберегающих технологий в Республике Узбекистан» проведен в Кашкадарьинской области. Его организовали Государственный комитет Республики Узбекистан по охране природы, координатор проектов ОБСЕ в нашей стране и Региональный центр по возобновляемым источникам энергии Центральной Азии.

• В Намангане состоялась презентация обучающей программы «Здоровые дети», рассчитанной на учеников начальных классов. Она разработана совместным предприятием «Нестле-Узбекистан» и Министерством народного образования Республики Узбекистан.

В МИРЕ

• Крупнейший производитель нефти в ОПЕК – Саудовская Аравия не намерена, по мнению аналитиков, поддерживать предложение об изменении квот на добычу нефти при дальнейшем падении цены. Другим членам ОПЕК, скорее всего, просто придется приспосабливаться к изменениям цены, на которые в значительной мере повлияли разработка шельфовой нефти в США и снижение спроса на мировом рынке.

• Германия продолжает следовать своим обязательствам по снижению выбросов углекислого газа в атмосферу. Для достижения этой цели правительство планирует сократить выбросы на 25–30 млн. тонн благодаря мерам энергоэффективности, в частности, предлагая налоговые послабления для владельцев недвижимости, которые модернизировали системы отопления и подогрева воды.

НАША ЦЕЛЬ – СТРОИТЕЛЬСТВО ПРОЦВЕТАЮЩЕЙ И БЛАГОПОЛУЧНОЙ ЖИЗНИ

Предстоящие выборы в парламент страны и представительные органы государственной власти на местах будут проходить в условиях, сформированных в ходе последовательной либерализации и демократизации национальной избирательной системы и всего общества в целом. Этот процесс непосредственно связан с реализацией законодательных инициатив Президента Ислама Каримова, изложенных в Концепции дальнейшего углубления демократических реформ и формирования гражданского общества в стране.

В сегодняшнем номере представители Движения предпринимателей и деловых людей – Либерально-демократической партии Узбекистана рассказывают об основных аспектах предвыборной программы, путях реализации обозначенных целей на предстоящий период.

Благодаря последовательным реформам за последние годы в Узбекистане обеспечиваются высокие темпы экономического роста, поддерживается макроэкономическая стабильность. Движение предпринимателей и деловых людей – Либерально-демократическая партия Узбекистана является активным участником происходящих в стране преобразований, выражая и отстаивая интересы представителей среднего класса собственников, предпринимателей и фермеров.

Бехзод МУХАМЕДОВ,
директор фирмы «Premium Alliance Paper», член УзЛиДеП:

– Меры, предпринимаемые правительством для устойчивой работы в условиях рыночной экономики, активно поддерживаются нашим народом и особенно предпринимателями. Каждый из нас все больше чувствует конкретные результаты проводимых преобразований. Тем не менее для достижения Узбекистаном уровня передовых демократических стран нам предстоит решить ряд вопросов. Для того, чтобы обеспечить стабильное и всестороннее развитие страны, проанализировав задачи на перспективу, а также имеющиеся недостатки, наша партия предлагает активизировать усилия в плане дальнейшей поддержки малого бизнеса и частного предпринимательства. Мы выступаем за проведение мониторинга проблем, мешающих деятельности субъектов предпринимательства. Для этого необходимо создать рабочую группу, осуществить глубокий анализ собранной информации, выработать соответствующие предложения и направить их в Торгово-промышленную палату, Законодательную палату Олий Мажлиса. Важно также добиваться принятия по ним решений.

Мы выступаем за дальнейшее развитие предпринимательской деятельности в сфере производства. Для таких субъектов предпринимательства партия предлагает предоставить особые преференции при пользовании сырьем, зданиями и сооружениями, а также энергоресурсами, предотвратить регулярный рост тарифов и арендных платежей.

Считаем, что дальнейшее снижение ставок по выдаваемым банками кредитам для развития бизнеса, осуществления инновационных проектов и проектов по модернизации в настоящее время актуальная задача. Предлагаем сократить время финансовых санкций, применяемых к предпринимателям за некоторые нарушения и недостатки, допускаемые при осуществлении деятельности. Хотя налоги регулярно сокращаются, различные платежи и штрафы неожиданно приводят предпринимателей к финансовым трудностям.

Если мы устраним вышеперечисленные недостатки, наши товаропроизводители будут иметь еще больше возможностей для реализации намеченных планов. На местах появятся новые субъекты предпринимательства, а существующие расширят свою деятельность. А это, безусловно, послужит созданию новых рабочих мест и повышению благосостояния населения.

Илхом ХАЛТАЕВ,
управляющий делами общества с ограниченной ответственностью «Учтепа автосервис», член УзЛиДеП:

– Высшей программной целью Движения предпринимателей и деловых людей – Либерально-демократической партии Узбекистана является повышение экономического благосостояния каждой семьи, либерализация экономики, укрепление межнационального согласия, создание рабочих мест и решение социальных проблем различных слоев населения путем развития предпринимательской деятельности.

Партия выражает и далее намерена выражать интересы представителей среднего класса собственников, так как это наиболее общественно активная, экономически независимая категория людей, которая играет огромную роль в создании и приумножении материальных и духовных богатств нашей страны, является опорой и основой формирующегося гражданского общества, носителем и реализатором реформаторских идей.

Наша партия выступает также за обеспечение устойчивого, динамичного и сбалансированного развития промышленности страны посредством углубления структурных преобразований основных ее отраслей, диверсификации производства и роста экспортного потенциала. Считаем, что и в дальнейшем необходимо повышать эффективность и конкурентоспособность предприятий на основе модернизации, технического и технологического обновления.

Ёркин ЗАКИРОВ,
руководитель ООО «НЕГИЗ ИНВЕСТ», член УзЛиДеП:

– Одной из задач предвыборной программы нашей партии является совершенствование жилищно-коммунального комплекса. В этой связи мы предлагаем организовывать встречи с активистами и аксакалами махаллей для изучения существующих проблем в сфере жилищно-коммунального хозяйства, совместно вырабатывать конкретные предложения по выявленным проблемам. Активно использовать законные способы для решения проблем в этой сфере, в том числе обеспечения ремонтных работ социальных объектов.

В плане развития предпринимательства мы выступаем за поддержку семейного бизнеса, ремесленничества и других представителей малого бизнеса. В частности, готовы предоставлять полную информацию о наличии пустующих объектов недвижимости, оказывать практическую помощь для заключения договоров аренды.

Члены нашей партии готовы оказывать содействие в составлении бизнес-планов, в получении льготных кредитов для начала производственной деятельности и оказания услуг. Ташкентским городским территориальным управлением совместно с Торгово-промышленной палатой Узбекистана будем оказывать помощь в поиске партнеров для создания совместных предприятий.

На предстоящие пять лет будем популяризировать спорт среди школьников, организовывать различные соревнования между учащимися. Исходя из этих задач готовы содействовать в создании новых спортивных клубов, обеспечении ремонтных работ в действующих за счет привлечения средств спонсоров, других законных источников финансирования.

Фаррух ТАШХОДЖАЕВ,
директор Асакинского учебного комплекса, член УзЛиДеП:

– Вступая в предвыборную кампанию 2014 года, наша партия заявляет о своей приверженности целям построения современного демократического правового государства, свободного гражданского общества. Мы – за поддержание межнационального и межконфессионального согласия в стране, повышения благосостояния народа, вхождение Узбекистана в число развитых государств, обеспечение ему достойного места в мировом сообществе. В своей будущей деятельности у УзЛиДеП много приоритетов в самых разных областях. Например, в сфере коммунального хозяйства намерены прилагать усилия для развития инфраструктуры районов.

Партия и далее выступает за поддержку людей инициативных, имеющих организаторский талант, тех, кто является лидером и реализатором инновационных идей. Мы намерены, привлекая все свои знания и опыт, активно участвовать в обсуждениях, анализировать предложения исполнительной власти, добиваться принятия соответствующих решений. Члены партии – специалисты в разных областях. Значит, наше образование, большой практический опыт помогут нам реализовать полезные идеи как в качестве руководителей предприятий и организаций, так и в общественной деятельности.

21 декабря каждый должен прийти на избирательные участки и сделать свой выбор. Задача, которая будет решаться в этот день, важна как никогда. Именно голоса избирателей определят путь развития страны на ближайшие годы.

Ахмат НЕКБАЕВ,
генеральный директор ЧП «Техкафолат Люкс», член УзЛиДеП:

– Предстоящие выборы отличаются от предыдущих тем, что будут проводиться в условиях значительного улучшения избирательного законодательства. Это важный шаг в деле демократизации, который будет определять путь развития страны на ближайшую перспективу.

Наша партия выдвигает кандидатами в депутаты Ташкентского городского Кенгаша преданных ее идее, готовых отстаивать интересы страны в деле продолжения реформ в экономической, социальной и гуманитарной сферах. Так, УзЛиДеП будет концентрировать свои усилия на формировании максимально благоприятного делового климата для ускоренного развития малого бизнеса и частного предпринимательства, реализации частной инициативы.

Считаем, что привлечение инвестиций в экономику Узбекистана – важнейшее и необходимое условие обеспечения динамичных темпов экономического роста, углубления структурных преобразований, модернизации экономики, повышения ее конкурентоспособности на мировых рынках. Наша партия, поддерживая реформы, будет обеспечивать комплексное социально-экономическое развитие регионов. Мы выступаем за внесение собственного вклада в благоустройство, процветание, развитие экономической мощи нашей страны.

ВЕРХОВЕНСТВО ЗАКОНА – ЗАЛОГ ПРОГРЕССА

С первых дней независимости Узбекистана ведется поэтапная работа по реформированию страны, модернизации всех сфер жизни государства и общества. Открытые, свободные, демократические выборы – одно из важнейших достижений в общественно-политической жизни страны. Нынешняя предвыборная кампания проводится в обстановке духовного подъема, социально-экономической стабильности, мира и спокойствия, межнационального и гражданского согласия.

В сегодняшнем номере представители Социал-демократической партии Узбекистана «Адолат» рассказывают о перспективных направлениях деятельности, которым партия будет уделять первостепенное внимание.

СДПУ «Адолат» выступает за создание сильного правового государства, нравственного и просвещенного демократического, справедливого гражданского общества с социально ориентированной рыночной экономикой. Партия выступает за продвижение идей социальной справедливости, верховенство закона и обеспечение равенства всех граждан перед законом, реализацию их конституционных прав и свобод, за придание социально-экономическим и политическим процессам еще более гуманного и социального характера.

Фарход АБДУЛЛАЕВ,
генеральный директор АО «Тошкент рангли металл парчалари ва резгичикитларини тайёрлаш ва кайта ишлаш заводи», член СДПУ «Адолат»:

– За годы независимости экономика нашей страны обрела новую форму и содержание. Она выросла примерно в пять раз, а доходы на душу населения – в 8,7 раза. Партия считает, что дальнейший экономический рост должен способствовать повышению уровня и качества жизни разных социальных слоев населения. Это полностью соответствует стратегическим целям дальнейшего развития национальной экономики. Партия «Адолат», ставя цели на ближайшие пять лет, считает, что в целях социальной ориентированности рыночной экономики необходимо поддерживать разработку и реализацию общегосударственных экономических программ на среднерыночную и долгосрочную перспективу.

Будущее за инновационной экономикой. Новые технологии, модернизация, инвестиции в человеческий и социальный капитал – в числе наших приоритетов. Реализация этих и других задач будет способствовать взаимосвязи реформ в экономике и социальной сфере, созданию рабочих мест для населения, в первую очередь для молодежи, открытию предприятий, освоению новых видов конкурентной продукции, расширению сферы услуг.

СДПУ «Адолат» выступает за всемерное внедрение в экономику ресурсосберегающих технологий, для этого предлагает разработать и принять законодательные акты, направленные на использование альтернативных источников энергии. Мы считаем, что рыночная экономика, инициативы частного предпринимательства служат важным инструментом в реализации основных идей социал-демократов. Сегодня партия ставит конкретные задачи в этом направлении и предлагает конкретные механизмы их реализации.

Ойдин АБДУЛЛАЕВА,
доцент кафедры «Композиторство и музицирование» Государственной консерватории Узбекистана, член СДПУ «Адолат»:

– Наша партия – последовательный сторонник проводимой в стране молодежной политики, созидательной роли государства в гармоничном воспитании подрастающего поколения.

Мы предлагаем разработать и принять дополнительные нормативно-правовые акты и целевые программы, направленные на обеспечение доступности качественного образования. В числе наших приоритетов – поэтапный пересмотр специальностей среднего специального, профессионального образования в соответствии с текущими и перспективными потребностями в кадрах.

В этом плане одна из основных задач – развитие и приумножение лучших традиций отечественной системы образования, которая направлена на развитие способностей и талантов, воспитание кадров, отвечающих требованиям рынка труда.

В вопросах воспитания молодежи мы уделяем особое внимание ограждению юношей и девушек от влияния негативных, пагубных явлений, а также формированию бдительности и сознательности. Только в этом случае образованная, гармонично развитая молодежь станет гарантом стабильности, оплотом будущего страны.

СДПУ «Адолат» считает, что современное образование является решающим фактором развития демократического общества. В нашей стране у каждого есть возможность получить бесплатное начальное и среднее образование, найти достойную работу или открыть свое дело, стать полноправным членом общества. Обозначая свои цели в направлении воспитания и образования, партия будет последовательно претворять их в жизнь.

Эркин РУСТАМОВ,
начальник отдела службы единого заказчика при Министерстве высшего и среднего специального образования Республики Узбекистан, член СДПУ «Адолат»:

– Одно из направлений деятельности нашей партии – последовательное совершенствование организационно-правовых механизмов взаимодействия институтов гражданского общества с государственными структурами. Дальнейшая демократизация власти и управления – гарантия продвижения реформ во всех сферах жизни общества.

Партия считает, что эффективность деятельности государственных органов зависит от укрепления правовых основ государственной службы, регулирования деятельности государственных служащих.

Мы за всемерную защиту интересов женщин, повышение их роли в жизни общества, политического, общественного и социального статуса. Партия будет содействовать вовлечению активных и квалифицированных женщин в сферу государственного управления и в политику. Выдвижение от нашей партии кандидатами в депутаты активных и целеустремленных женщин, которые будут защищать интересы своих избирателей, – яркое тому подтверждение.

Матлюба АХУНОВА,
директор учебного центра Республиканского детского общественного фонда «Sen yolgiz emassan», член СДПУ «Адолат»:

– В предвыборной программе партии «Адолат» особое место отводится дальнейшему укреплению и развитию системы высшего образования. При определении задач на перспективу СДПУ «Адолат» исходит из накопленного опыта и имеющегося потенциала. Большая работа, проводимая в вузах, укрепление их материально-технической базы будут продолжены. Здесь имеется ряд неиспользованных возможностей. Мы выступаем за повышение уровня и качества подготовки специалистов сферы, расширение научно-исследовательской работы в высших учебных заведениях.

На предстоящие пять лет партия ставит перед собой задачи по содействию участия ННО в реализации программ в сфере образования, здравоохранения, охране окружающей среды. В этом плане мы вместе со своими партнерами – профсоюзами, общественными объединениями планируем создать еще более благоприятные условия для деятельности ННО, развития благотворительности, других социальных проектов.

Тасполат МАТИБАЕВ,
главный врач санатория «Сихатгох» ГАЖК «Узбекистон темир йуллари», член СДПУ «Адолат»:

– Правительством страны уделяется большое внимание финансированию затрат на профилактику заболеваний. Исходя из этого мы намерены строго следить за целевым расходованием этих бюджетных средств.

Мы выступаем за дальнейшее повышение качества медицинской помощи населению, укрепление государственного сектора здравоохранения, улучшение системы медицинского обслуживания школьников и воспитанников дошкольных образовательных учреждений. Наша партия предлагает расширить сеть государственных аптек с установлением для них предельно минимального уровня рентабельности как фактора здоровой конкурентной среды и снижения цен на лекарства.

Четко осознавая актуальность качественного и доступного медицинского обслуживания, мы выступаем за улучшение деятельности перинатальных и скрининговых центров, женских медицинских консультаций и родильных комплексов, патронажных служб.

Обозначая конкретные задачи, исходя из их актуальности, СДПУ «Адолат» приложит все усилия для их реализации.

Человек и природа

Парадоксально, но чем больше человек открывает для себя мир с его научно-техническим прогрессом, достижениями цивилизации и глобальной урбанизацией, тем дальше он стоит от истоков природы. И только дети незримо ощущают ту связь, которая привела каждого из нас в этот мир. В этом смогли убедиться все, кто побывал в столичной галерее Art&Fact на конкурсе детского рисунка «Экология родного города». В нем принимали участие талантливые дети от 5 до 14 лет.

ИНТЕРЕСНЫЕ РАБОТЫ ТАЛАНТЛИВЫХ ДЕТЕЙ

Уже семь лет Ташкентский городской комитет по охране природы и экологическая издательская компания «Чинор» ежегодно проводят это мероприятие, ставшее доброй традицией не только в экологической, но и в культурной жизни столицы. В этом году каждый желающий мог ознакомиться с 50 лучшими работами, присланными на конкурс детского рисунка.

Почетным гостем выставки стал народный художник Узбекистана, академик Академии художеств страны, профессор Алишер Мирзо.

– На протяжении всего года Государственным комитетом по охране природы проводились различные мероприятия, направленные на повышение экологической осведомленности подрастающего поколения, – отметила начальник отдела НТПиП Госкомприроды Хония Асилбекова. – Но, несомненно, особую нишу занимает конкурс детского рисунка «Экология родного города». Множество творческих идей, которые воплотились в прекрасные работы, показывают, что молодежь сегодня небезразлична к вопросам экологии.

Ребята с помощью карандаша, красок и кисти постарались показать, что значит для них природа, как важно жить в больших городах, не загрязняя «зеленый мир», как необходимо сохранить все великолепное биоразнообразие нашей земли.

– Я третий год участвую в конкурсе «Экология родного города», – говорит 13-летняя участница конкурса Нафиса Хуснутдинова. – Пока не занимала никаких призовых мест, но мне нравится сам процесс поиска темы для конкурса. Как говорит мой педагог по рисованию: «Смотрите вокруг, думайте, гуляйте, и сама природа даст вам ответ».

Также в рамках выставки прошел мастер-класс под руководством Алишера Мирзо. Дети с большим удовольствием слушали советы опытного мастера, а родители записывали основные правила построения композиций.

Информационный центр Ташгоркомприроды.

Водная система столицы представлена густой сетью ирригационных каналов, возраст большинства которых более тысячи лет. И поэтому стоит знать, что с целью предотвращения их загрязнения прилегающая территория к руслам рек, саев, магистральным каналам, коллекторам является водоохранной зоной, для которой определен строгий режим хозяйственной деятельности.

ВОДНЫЕ РЕСУРСЫ СТОЛИЦЫ

В частности, там запрещается возведение каких-либо промышленных и гражданских строений, жилья, объектов социально-бытового и культурного назначения. Также недопустима установка водозабирающих машин и постоянных сооружений, строений без разрешения хозяйства, в чьем ведении находятся эти водные объекты.

В состав водоохранной зоны входят поймы рек, первые надпойменные террасы, бровки и крутые склоны коренных берегов, а также балки и овраги, непосредственно впадающие в речную долину. Все работы на территории водоохранных зон должны производиться только по разрешению районных органов управления, согласованному с государственными органами охраны природы и санитарного надзора, а также с органами водного хозяйства, в чьем ведении они находятся. Эта норма закреплена в Положении о водоохранных зонах водохранилищ и других водоемов, рек, магистральных каналов и коллекторов, а также источников питьевого и бытового водоснабжения, лечебного и культурно-оздоровительного назначения в Республике Узбекистан, принятом постановлением Кабинета Министров страны в 1992 году.

В этой связи всем инициаторам хозяйственной деятельности и проектировщикам по любым проектируемым объектам вблизи поверхностных водоемов в первую очередь необходимо получить разрешение на размещение планируемого объекта в установленном законом порядке.

Т. ДУРОВА,
главный специалист, эксперт Ташгоргосэкспертизы Ташгоркомприроды.

Охрана озонового слоя нашей столицы является одним из приоритетных направлений в работе Ташкентского городского комитета по охране природы. Сотрудники Ташгоркомприроды регулярно проводят ряд мероприятий в этом направлении, принимают целый комплекс мер, чтобы сделать городскую среду благоприятной для нашего проживания.

ЧТОБЫ ВОЗДУХ СТАЛ ЧИЩЕ

Каждый объект, расположенный в столице, будь то автозаправочная станция или какое-либо производство, так или иначе воздействует на окружающую среду. К очень распространенным источникам ее загрязнения относятся элементы, образующиеся при сжигании газа, мазута. Это соединения серы, оксиды азота, углерода, тяжелые металлы, пестициды, диоксиды.

В зоне особого внимания сотрудников Ташгоркомприроды находятся автотранспортные средства. По мнению экологов и медиков, именно они стоят на первом месте в списке загрязнителей атмосферы. В столице ведется постоянный контроль за токсичностью выхлопных газов как ведомственного, так и личного автотранспорта. Дает свой эффект и программа перевода автотранспорта на альтернативное топливо.

Также регулярно проводятся обследования стационарных и передвижных источников выбросов загрязняющих веществ в атмосферу. Выполняются химические и экспресс-анализы по таким ингредиентам, как пыль, аммиак, углеводороды, формальдегид, серная и уксусная кислота, фенол, ксилол, оксид железа, свинец и другим. На регулярной основе проводятся мониторинговые наблюдения на предприятиях Ташкента.

Эти и другие меры дают положительные результаты. Согласно данным наблюдений Узгидромета, в настоящее время состояние атмосферного воздуха в столице по всем измеряемым ингредиентам соответствует санитарно-гигиеническим нормам.

Сейчас столица сбросила свой зеленый наряд. Но в то же время даже зимой деревья очищают воздух, поглощают шум, увлажняют атмосферу и повышают экологический тонус города. К ним следует относиться бережно в любое время года.

А. КАРАЕВ,
заместитель начальника отдела Госинспекции Ташгоркомприроды.

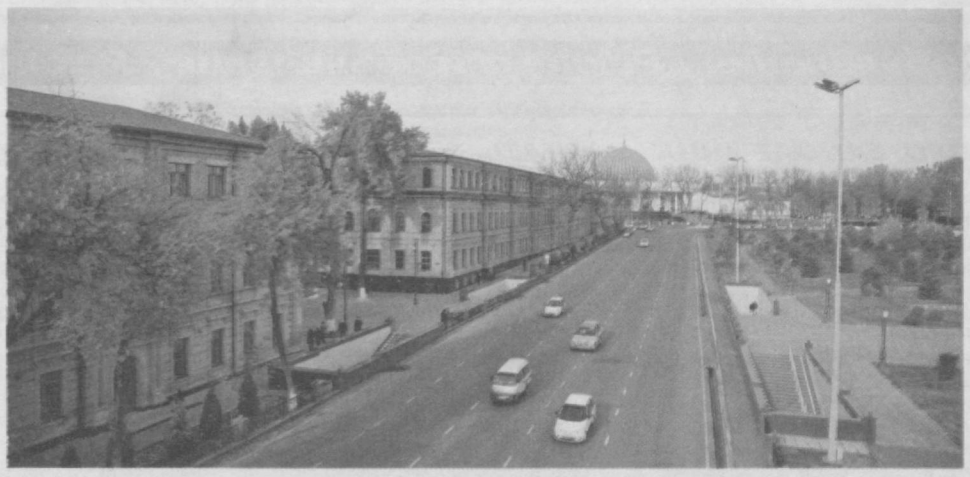

Столица красива в любое время года. Фото И. ИСМОИЛОВА.

ЭКОЛОГИЧЕСКИЙ ДНЕВНИК

Ташгоргосэкспертизы в течение 10 месяцев 2014 года рассмотрено 1043 материала, что на 26 процентов больше по сравнению с аналогичным периодом прошлого года. Согласованы, рекомендованы к реализации и выданы положительные заключения по 1035 объектам, возвращено на доработку 6 и отказано по 2 проектам.

В соответствии с законами Республики Узбекистан «Об охране природы», «Об экологической экспертизе» и постановлением Кабинета Министров Республики Узбекистан от 21 января 2014 года «Об утверждении Положения и порядке разработки и согласования проектов экологических нормативов» отделом экспертизы совместно с Государственной инспекцией Ташгоркомприроды проведена работа по выявлению объектов, подлежащих экологическому нормированию.

Был направлен запрос в Горстатуправление и получен соответствующий перечень объектов, в адрес которых были направлены уведомления о необходимости прохождения процедуры «ОВОС» и разработки экологических нормативов. Также в Ташкентский филиал Центрального банка было направлено обращение о полном охвате экологической экспертизой всех финансируемых банками Ташкента клиентов.

Специалистами Ташгоргосэкспертизы также проводилась работа по разъяснению субъектам предпринимательства требований Положения о порядке разработки и согласования проектов экологических нормативов.

Ташгоркомприроды налажена системная плановая работа, что обеспечивает положительную динамику эффекта экологической экспертизы. Перечень подконтрольных объектов, подлежащих нормированию, постоянно дополняется объектами, введенными в эксплуатацию, и ежемесячно представляется в Госкомприроды.

Также создана электронная база данных, где содержатся сведения об объектах экологической экспертизы по какому-либо объекту. Более того, между хокимиятом Ташкента и Ташгоркомприроды налажена электронная система документооборота Е-хат, что позволяет оперативно получать информацию о решениях хокима города по капитальному строительству, контролировать наличие заключений экологической экспертизы по соответствующим объектам.

Для информации заказчиков экологической экспертизы изготовлены настенные стенды, где расписаны схемы проведения процедуры «ОВОС» и экологических нормативов.

УЗБЕКИСТАН – РОССИЯ: ВЗАИМОВЫГОДНОЕ СОТРУДНИЧЕСТВО В ИНТЕРЕСАХ МИРА И РАЗВИТИЯ

(Окончание. Начало на 1-й стр.)

В текущем году Россия приняла председательство в Шанхайской организации сотрудничества. Узбекистан в ходе сентябрьского заседания Совета глав государств – членов Организации поддержал основные приоритеты российского председательствования, включая разработку и принятие на следующем саммите в Уфе по инициативе российской стороны Стратегии развития ШОС до 2025 года.

Отдельное внимание уделяется сотрудничеству Узбекистана и России в Международном фонде спасения Арала по тем практическим направлениям, которые способствовали бы ликвидации последствий высыхания водоема и предотвращению катастрофы экосистем в зоне Приаралья. Российская делегация приняла активное участие в международной конференции «Развитие сотрудничества в регионе бассейна Аральского моря по смягчению последствий экологической катастрофы», состоявшейся в конце октября т.г. в Ургенче в рамках председательства Узбекистана в МФСА.

Наши страны традиционно выступают за сохранение мира и стабильности в регионе, объединение усилий в борьбе с международным терроризмом и экстремизмом, незаконным оборотом наркотиков и наркотрафиком, а также другими видами транснациональной организованной преступности.

Приоритетное значение в укреплении отношений между Республикой Узбекистан и Российской Федерацией придается расширению взаимовыгодного торгово-экономического и инвестиционного сотрудничества.

Россия стабильно занимает позицию крупного торгового партнера Узбекистана. Объем взаимного товарооборота в 2013 году превысил 7 млрд. долларов. В Узбекистане функционирует около 900 узбекско-российских предприятий и более 150 из них – с участием только российского капитала.

Узбекистан заинтересован в реализации совместно с российскими партнерами значимых инвестиционных проектов по производству конкурентоспособной и востребованной электротехнической, фармацевтической и текстильной продукции, строительных материалов, переработанной плодоовощной и другой готовой продукции с последующим экспортом на рынки стран региона и за его пределами.

Итоги прошедшего в Ташкенте две недели назад заседания Межправительственной комиссии по торгово-экономическому сотрудничеству показали обоюдную заинтересованность сторон активизировать сотрудничество по таким важнейшим направлениям, как торговля и инвестиции, топливно-энергетический комплекс, транспорт и коммуникации и другие.

Достижению данной задачи послужит практическая реализация запланированного к подписанию в ходе визита Соглашения об основных направлениях развития и углубления экономического сотрудничества между нашими странами на 2015–2019 годы, которое определяет ключевые направления и конкретные мероприятия на ближайшую и среднесрочную перспективы.

Среди приоритетов двустороннего партнерства необходимо выделить взаимодействие в сфере транспорта и транзитных перевозок, направленное на повышение конкурентоспособности и обеспечение увеличения загрузки действующих региональных транспортных коридоров.

Обе страны придают важное значение культурно-гуманитарному сотрудничеству, двусторонним связям в области образования, науки, спорта и туризма. В Узбекистане успешно функционируют филиалы Российской экономической академии имени Г. Плеханова, Московского государственного университета имени М. Ломоносова, Российского государственного университета нефти и газа имени И. Губкина.

Текущий уровень сотрудничества с Россией по ряду важнейших направлений свидетельствует об интенсивном и плодотворном характере узбекско-российского взаимодействия, его нацеленности на достижение конкретных результатов и реальных перспектив.

В целом настоящий визит делегации Российской Федерации в Республику Узбекистан, достигнутые в его рамках договоренности, а также подписываемые в ходе нынешней встречи весомые документы, вне всякого сомнения, будут служить всемерному наполнению практическим содержанием многопланового узбекско-российского сотрудничества.

ИА «Жахон».

РЕАЛИЗАЦИЯ ТВОРЧЕСКОГО ПОТЕНЦИАЛА

(Окончание. Начало на 1-й стр.)

Нагрудный знак был вручен и магистрантке Национального института художеств и дизайна имени Камолиддина Бехзода Чарос Пайзиевой. Ее миниатюры и картины «Династия Темуридов», «Младенец в колыбели», «Бутоны независимости», «Детство под парусами», «Статуэтка» были представлены вниманию поклонников и специалистов на международных выставках и конкурсах, прошедших в Германии, Италии, Египте, Турции, Чехии, Индии, Японии и других странах.

– Занимаюсь разработкой эффективных методик обучения искусству миниатюры, – говорит Ч. Пайзиева. – В нашей стране созданы все условия и возможности для того, чтобы молодежь могла полно реализовать свои таланты и способности, а ее успехи получают достойную оценку. В 2013 году стала обладательницей Государственной стипендии Президента Республики Узбекистан. Сегодня получила нагрудный знак «Узбекистон белгиси». Это возлагает на меня большую ответственность, призывает к покорению новых творческих вершин.

В фойе дворца была организована выставка фотографий, рассказывающих о результатах осуществляемой в Узбекистане молодежной политики, научных достижениях молодых талантов, были представлены изделия молодых ремесленников.

Церемония награждения завершилась концертной программой с участием молодых исполнителей.

На мероприятии выступил заместитель Премьер-министра Республики Узбекистан А. Икрамов.

Дилшод КАРИМОВ.

ПРОГРАММА ТЕЛЕПЕРЕДАЧ

(Окончание. Начало в предыдущем номере).

ПЯТНИЦА, 12

Ўзбекистон

5.55 Кўрсатувлар дастури.
6.00 «Ассалом, Ўзбекистон!»
7.00 «Сайлов-2014».
7.20 Миллий сериал: «Аммажоним – аммажон».
7.50 «Табиат китоби».
8.00 «Ахборот».
8.40 «Хитой табиати». Ҳ/ф.
9.30 1. «Наўпир». 2. «Чинсэн».
10.00 «Рухшунос». Т/с.
10.45 «Кундуз амакининг ҳикоялари». М/с.
11.00 «Ахборот».
11.10 Миллий сериал: «Опасингиллар».
11.55 «Иқлим».
12.00 «Ассалом, Ўзбекистон!»
13.00 «Момоқалдироқ довони». Б/ф. 2-қисм.
14.00 «Ахборот».
14.15 «Соғлом келажак».
14.30 Миллий сериал: «Фидойилар».
15.00 «Жаҳон мусиқаси хазинасидан».
15.45 «Қушлар олами». Ҳ/ф.
16.15 «Биз учун муҳим». Ток-шоу.
17.00 «Ахборот».
17.10 «Кунларнинг бирида».
17.25 «Янгиланаётган юрт».
17.40 «Устурлоб».
18.00 «Кўнгил қўшиқ истайди».
18.15 «Ҳидоят сари».
18.35 «Иқлим».
18.40 «Доктор Хаус». Т/с.
19.25, 20.00, 20.55 Эълонлар.
19.30 «Ахборот» /рус/.
20.05 «Сайлов-2014».
20.15 Марказий сайлов комиссияси хабарлари /инглиз/.
20.30 Миллий сериал: «Опасингиллар».
21.00 «Ахборот».
21.40 «Сайлов-2014».
22.00 «Кўнгил қўшиқ истайди».
22.10 – 00.10 «Муносабат».
00.10 «Янгиланаётган юрт».
00.25 Миллий сериал: «Опасингиллар».
1.00 «Ахборот» /рус/.
1.30 Миллий сериал: «Фидойилар».
2.00 «Шарқ тароналари».
2.15 ТелеТеатр: «Алдагани хотин яхши». 2-қисм.
3.00 «Ассалом, Ўзбекистон!»
4.00 «Ахборот».
4.40 Миллий сериал: «Аммажоним – аммажон».
5.10 – 5.55 «Биз учун муҳим». Ток-шоу.

Ёшлар

6.00 «Ватан меҳри».
6.10 «Тараннум».
7.00 «Мультипанорама».
7.20 «Ёшлик наволари».
7.40 «Сайлов-2014».
8.00 «Канизак Изуура». Т/с.
8.50 «Биз киммиз?»
9.00 «Ҳаёт сабоқлари». Т/с.
10.00 «Давр».
10.10 «Оқсуяк изкувар». Т/с. 2-фасл.
11.50 «Театр ва ёшлар».
12.10 «Борго Ларичи сирлари». Т/с.
13.00 «Давр».
13.10 «Доктор Куинн». Т/с.
14.40 «Юрт келажаги».
15.00 «Мўъжизавий дунё».
15.50 «Сайлов – демократия кўзгуси».
16.00 «Давр».
16.10 «Афсунгар». Т/с.
17.00 «Соғлом оила – соғлом бола».
17.30 «Жаноб 420». Б/ф. 2-қисм.
19.00 «Давр».
19.30 «Самовий ишқ». Т/с.
20.20 «Ёшлик наволари».
20.45 «Сайлов-2014».
20.50 «Телетухфа».
21.00 «Борго Ларичи сирлари». Т/с.
22.00 «Давр».
22.35 «Сайлов-2014».
22.50 «Ўйиндан ўт чиқди». Б/ф.
00.40 «Имкон-шоу».
1.20 «Мўъжизавий дунё».
2.10 «Тараннум».
3.00 «Сўз ёшларга».
3.30 «Оҳанглар сеҳри».
3.50 «Канизак Изуура». Т/с.
4.30 «Соғлом бола йили».
4.40 «Доктор Куинн». Т/с.
5.30 – 6.00 «Давр».

Тошкент

5.55 «Ягонасан, муқаддас Ватаним!»
6.00, 8.00, 12.00, 16.00, 18.00, 2.00 «Poytaxt».
6.20 Миллий сериал: «Ҳаёт пиллапоялари». /Якунловчи/.
6.55 «Соз сеҳри».
7.00 «Тошкент вақти».
7.50 «Суратларда ҳаёт акси».
8.20 «Ишга марҳамат!»
8.25 Тошкент тароналари.
8.35 «Poytaxt-Hi-tech».
8.45 «Пойтахт йўлларида».
9.05 «Лочин ва кабутар». Т/с.
9.50 «Poytaxt-sport».
10.00, 14.00, 22.00 «Пойтахт». /Рус тилида/.
10.20 «Тот ещё Карлсон». Х/ф.
11.30 «Poytaxt-avto».
11.40 «Фан ва тараққиёт».
12.10 «Зулук».
12.50 «Истеъдод».
13.00 «Тошкент вақти».
13.50 «Poytaxt-intervyu».
14.10 «Шаг за шагом».
14.45 «Рақснинг сеҳрли олами».
15.00 «Poytaxt-biznes».
15.10 «Очиқ мулоқот».
16.10 «Авиатор». Б/ф. 2-қисм.
17.30 «Poytaxt-Hi-tech».
17.40 «Эртамиз эгалари».
18.25 «Пойтахт-репортаж».
18.35 «Сайлов-2014».
18.45 «Лочин ва кабутар». Т/с. /Премьера/.
19.30 Тошкент тароналари.
19.40 «Телемаркет».
19.50 «Суратларда ҳаёт акси».
19.55 «Навоий махзани».
20.00 «Poytakht news».
20.20 «Бош майдон».
20.25 «Ўғай она». Т/с. /Премьера/.
21.15 «Сайлов-2014».
21.35 «Сайёр камера».
21.50 «Телемаркет».
22.20 «Престиж». Ҳ/ф.
00.05 «Все о туризме».
00.35 «Сайёр камера».
1.00 «Poytaxt-ёко».
1.10 «Пещеры». Д/ф.
2.20 «Авиатор». Б/ф. 1-қисм.
3.35 «Ҳимоя».
3.45 «Poytaxt-sport».
4.00 «Тошкент вақти».
4.50 «Дунё» теледастури.
5.40 «Профессионал».

Спорт

6.00 «Хайрли тонг!»
6.05 Кўрсатувлар тартиби.
6.10 «Военное дело».
6.30 Тонгги гимнастика.
6.40 «Мининг танловим».
7.00 «SPORT-EXPRESS».
8.00 ХАБАРЛАР.
8.10 АНОНС.
8.15 Интерфутбол.
9.55 «Sport rekordlari».
10.00 «Қувноқ стартлар».
10.35 АНОНС.
10.40 Бокс. Ўзбекистон чемпионати.
11.55 Рақамлар, натижалар, рейтинглар.
12.00 «SPORT-EXPRESS».
13.00 АНОНС.
13.05 «Евротайм».
13.50 «Техно-спорт».
14.00 ХАБАРЛАР.
14.15 «Sport ensiklopediya».
14.20 Профессионал бокс.
15.10 Интерфутбол.
16.50 АНОНС.
16.55 Фигурали учиш. Гран-при.
17.55 Кўрсатувлар тартиби.
18.00 «Спорт сайёраси».
18.20 «Техно-спорт».
18.30 ХАБАРЛАР.
18.50 АНОНС.
18.55 «Ифтихоримсан, спорт!»
19.10 АНОНС.
19.15 «Матонат».
19.35 Бокс. Ўзбекистон чемпионати.
20.35 АНОНС.
20.40 «Евротайм».
21.25 «Спорт-маркет».
21.30 ХАБАРЛАР.
21.50 АНОНС.
21.55 Биатлон. Жаҳон Кубоги. Спринт. Аёллар.
23.15 АНОНС.
23.20 «Халқ ўйинлари».
23.40 «Платини». Ҳужжатли фильм.
00.00 АНОНС.
00.05 ХАБАРЛАР.
00.25 Футбол. Германия чемпионати. Тўғридан-тўғри олиб кўрсатилади.
2.25 АНОНС.
2.30 Баскетбол.
3.50 Фигурали учиш. Гран-при.
4.50 АНОНС.
4.55 – 5.50 «Умрбоқий жамоа». Ҳужжатли фильм.

Первый канал

04.00 Телеканал «Доброе утро»
07.00, 08.00, 11.00, 14.00 Новости
07.05 «Пусть говорят»
08.10 Контрольная закупка
08.35 «Жить здорово!»
09.35 Модный приговор
10.30 Фазенда
11.15 Т/с «Уходящая натура»
13.05 Смак
13.40, 14.20 «Время покажет»
15.15 «Мужское/Женское»
16.10 «Жди меня»
17.00 Вечерние новости
18.00 «Человек и закон»
19.00 «Поле чудес»
20.00 «Время»
20.30 «ДОстояние РЕспублики»
22.40 «Вечерний Ургант»
23.35 Т/с «Как Чарли Чаплин стал бродягой»
00.40 Х/ф «Большой каньон»
02.55 Х/ф «Хищники»
04.15 «В наше время»

Россия

05.00 «Утро России».
08.55 «Мусульмане».
09.10, 03.45 «1944. Битва за Крым».
10.05 «О самом главном». Ток-шоу.
11.00, 14.00, 17.00, 20.00 Вести.
11.35, 14.30, 17.10, 19.35 Местное время. Вести-Москва.
11.55 Т/с «Тайны следствия».
12.55 «Особый случай».
14.50 Вести. Дежурная часть.
15.00 Т/с «Сердце звезды».
16.00 Т/с «Пока станица спит».
17.30 Т/с «По горячим следам».
18.30 «Прямой эфир».
21.00 «Петросян-шоу».
23.15 «Специальный корреспондент».
00.50 Х/ф «Обратный путь».
02.50 «Горячая десятка».
04.45 Х/ф «За витриной универмага».

НТВ

05.00 НТВ утром
07.25 Прокурорская проверка
08.35, 09.30 Т/с «Возвращение Мухтара»
09.00, 12.00, 15.00, 18.00 Сегодня
10.55, 12.30 Суд присяжных
13.45 Обзор. Чрезвычайное происшествие
14.20, 15.30 Т/с «Лесник»
17.00 Говорим и показываем
18.45 Т/с «Кодекс чести»
22.40 Список Норкина
23.35 Основной закон
00.40 Дачный ответ
01.45 Т/с «Один против всех»
03.40 Т/с «Супруги»
04.40 Т/с «Дорожный патруль»

СУББОТА, 13

Ўзбекистон

5.55 Кўрсатувлар дастури.
6.00 «Ассалом, Ўзбекистон!»
7.00 «Сайлов-2014».
7.20 «Бенжи». Б/ф. 1-қисм.
8.00 «Ахборот».
8.35 «Ўн икки ой». М/ф.
9.25 «Хейди». Б/ф. 1-қисм.
11.00 «Ўзингни англа». Ток-шоу.
11.45 «Кунларнинг бирида».
12.00 «Ассалом, Ўзбекистон!»
13.00 Миллий сериал: «Опасингиллар».
13.35 «Билимдон». Интеллектуал танлов.
14.25 «Иқлим».
14.30 «Нотаниш аёл». Б/ф.
16.50 «Дангаса». М/ф.
17.00 «Ахборот».
17.10 «Шумтакалар». Ҳажвий тележурнал.
17.25 «Кўрганларимиз ҳақида».
17.50 «Иқлим».
17.55 «Хотира». Б/ф. Премьера.
19.25, 20.00, 20.55 Эълонлар.
19.30 «Ахборот» /рус/.
20.05 «Сайлов-2014». Тледебат.
21.00 «Ахборот».
21.40 «Мўъжизалар макони».
22.05 «Дилнаво».
22.35 – 00.25 «Ошпаз». Б/ф.
00.25 «Кўрганларимиз ҳақида».
00.50 «Шарқ тароналари».
1.00 «Ахборот» /рус/.
1.30 «Кечиккан ҳаёт». Б/ф.
2.50 «Нақшлар жилоси».
3.00 «Ассалом, Ўзбекистон!»
4.00 «Ахборот».
4.40 «Билимдон». Интеллектуал танлов.
5.30 – 5.55 «Мўъжизалар макони».

Ёшлар

6.00 «Ватан меҳри».
6.10 «Миллий мерос».
7.00 «Мультипанорама».
7.20 «Ёшлик наволари».
7.40 «Сайлов-2014».
8.00 «Канизак Изуура». Т/с.
9.30 «Юрт келажаги».
9.50 «Сайлов – демократия кўзгуси».
10.00 «Давр».
10.10 «Ижарадаги болалар». Б/ф.
11.40 «Сўз ёшларга».
12.10 «Борго Ларичи сирлари». Т/с.
13.00 «Давр».
13.10 «Қизил қоялар-2». Б/ф.
15.30 «Соғлом оила – соғлом бола».
16.00 «Давр».
16.10 «Афсунгар». Т/с.
17.00 «Қалпоқ». Ҳажвия.
17.30 «Дайди». Б/ф. 1-қисм.
19.00 «Давр».
19.30 «Самовий ишқ». Т/с.
20.40 «Ёшлик наволари».
21.00 «Борго Ларичи сирлари». Т/с.
22.00 «Давр».
22.30 «Инспектор Гаджет». Б/ф.
23.50 «Қишлоқдаги тенгдошим».
00.30 «Томчида куёш».
00.40 «Имкон-шоу».
1.20 «Мўъжизавий дунё».
2.10 «Миллий мерос».
3.00 «Сўз ёшларга».
3.20 «Театр ва ёшлар».
3.40 «Канизак Изуура». Т/с.
4.20 «Биз киммиз?»
4.30 «Учрашув». В/ф.
5.30 – 6.00 «Давр».

Тошкент

5.55 «Ягонасан, муқаддас Ватаним!»
6.00 «Бу ажиб дунё». Х/ф.
6.55 «Соз сеҳри».
7.00 «Тошкент вақти».
7.50 «Суратларда ҳаёт акси».
8.00, 12.00, 16.00, 18.00, 20.00, 2.00 «Poytaxt».
8.20 «Ишга марҳамат!»
8.25 Тошкент тароналари.
8.35 «Poytaxt-madaniyat».
8.45 «Тошкентнинг илм масканлари».
9.00 Миллий сериал: «Қисмат битиги». Т/с.
9.40 «Пойтахт-Hi-tech».
9.50 «Истеъдод».
10.00 «Poytakht news».
10.20 «Гарфилд». Х/ф.
11.30 «Poytaxt-sport».
11.40 «Телетаҳлил».
12.10 «Лочин ва кабутар». Т/с.
13.00 «Тошкент вақти».
13.50 «Пойтахт-репортаж».
14.00, 22.00. «Пойтахт». /Рус тилида/.
14.10 «Пустыни». Д/ф.
15.00 «Poytaxt-ёко».
15.10 «Ўғай она». Т/с.
16.10 «Азизим Френк». Б/ф.
17.50 «Poytaxt-reportaj».
18.20 «Саломат бўлинг!» тележурнали.
18.45 «Лочин ва кабутар». Т/с. /Премьера/. /Якунловчи/.
19.30 Тошкент тароналари.
19.40 «Телемаркет».
19.50 «Сайлов-2014».
19.55 «Навоий махзани».
20.20 «Бош майдон».
20.25 «Ўғай она». Т/с. /Премьера/.
21.15 «Сайлов-2014».
21.25 «Обод хонадон».
21.40 «Телемаркет».
21.50 «Пойтахт-эко».
22.20 «Лысый нянька». Х/ф.
23.50 «Poytaxt-madaniyat».
00.05 «Все о туризме».
00.35 «Саломат бўлинг!» тележурнали.
1.00 «Пойтахт-эко».
1.10 «Пустыни». Д/ф.
2.20 «Авиатор». Б/ф. 2-қисм.
3.40 «Қонун доирасида».
4.00 «Тошкент вақти».
4.50 «Дунё» теледастури.
5.40 «Истеъдод».

Спорт

6.00 «Хайрли тонг!»
6.05 Кўрсатувлар тартиби.
6.10 Биатлон. Жаҳон Кубоги. Спринт. Аёллар.
7.30 АНОНС.
7.35 «Мининг танловим».
7.55 АНОНС.
8.00 ХАБАРЛАР.
8.10 АНОНС.
8.15 Интерфутбол.
10.00 «Sport rekordlari».
10.05 АНОНС.
10.10 «Ифтихоримсан, спорт!»
10.25 АНОНС.
10.30 Фигурали учиш. Гран-при.
11.30 «Матонат».
11.50 АНОНС.
11.55 Бокс. Ўзбекистон чемпионати.
12.55 Рақамлар, натижалар, рейтинглар.
13.00 «Евротайм».
13.45 АНОНС.
13.50 «Техно-спорт».
14.00 ХАБАРЛАР.
14.10 «Sport ensiklopediya».
14.15 Интерфутбол. Германия чемпионати.
15.55 Жаҳон кубокларида: Трамплиндан сакраш. Биатлон. Спринт. Эркаклар.
17.55 Кўрсатувлар тартиби.
18.00 «Спорт сайёраси».
18.15 АНОНС.
18.20 «Техно-спорт».
18.30 ХАБАРЛАР.
18.50 АНОНС.
18.55 «Мининг танловим».
19.20 АНОНС.
19.25 Футбол. Германия чемпионати. Тўғридан-тўғри олиб кўрсатилади.
21.25 «Спорт-маркет.
21.30 ХАБАРЛАР.
21.50 АНОНС.
21.55 «Шоҳсупага йўл».
22.25 Интерфутбол.
00.25 АНОНС.
00.30 ХАБАРЛАР.
00.50 АНОНС.
00.55 Тоғ чанғиси. Жаҳон Кубоги.
2.15 АНОНС.
2.20 Баскетбол.
3.45 АНОНС.
3.50 – 5.50 Жаҳон кубокларида: Трамплиндан сакраш. Биатлон. Спринт. Эркаклар.

Первый канал

05.00, 09.00, 11.00, 14.00 Новости
05.10 Гении и злодеи
05.40 Х/ф «Зубная фея-2»
07.10 «Играй, гармонь любимая!»
08.00 Умницы и умники
08.45 «Слово пастыря»
09.15 Смак
09.45 «Смешарики. Новые приключения»
10.00 «Милла Йовович. Русская душой»
11.15 «Идеальный ремонт»
12.05 «Нырнуть в небо»
13.00, 14.15 Т/с «И все-таки я люблю...»
16.00 «Кто хочет стать миллионером?» с Дмитрием Дибровым
17.00 Вечерние новости
17.25 «Ледниковый период»
20.00 «Время»
20.30 «Сегодня вечером»
22.05 «Что? Где? Когда?»
23.10 Х/ф «Рейдер»
00.50 Х/ф «Сестрички Бэнгер»
02.30 Х/ф «Кто, если не мы»
04.00 «В наше время»

Россия

06.35 «Сельское утро».
07.05 «Диалоги о животных».
08.00, 11.00, 14.00 Вести.
08.10, 11.20, 14.20 Местное время. Вести-Москва.
08.20 «Военная программа».
08.50, 04.00 «Планета собак».
09.25 «Субботник».
10.05 Д/ф «Одна на планете. Курилы. Что-то хорошее».
11.30 «Честный детектив».
12.00, 14.30 Х/ф «Под прицелом любви».
14.45 «Это смешно».
17.40 «В жизни раз бывает 60!». Юбилейный концерт Игоря Крутого.
20.00 Вести в субботу.
20.45 Х/ф «Когда его совсем не ждешь».
00.35 Х/ф «Формула счастья».
02.30 Х/ф «Неоконченный урок».
04.30 «Комната смеха».

НТВ

06.25 Смотр
07.00, 09.00, 12.00, 15.00 Сегодня
07.15 Золотой ключ
07.45 Медицинские тайны
08.20 Готовим с Алексеем Зиминым
09.20 Главная дорога
09.55 Кулинарный поединок
11.00 Квартирный вопрос
12.20 Поедем, поедим!
13.00 Д/ф «Сталин с нами»
15.15 Д/ф «Афганцы»
16.00 Контрольный звонок
17.00 Следствие вели...
18.00 Центральное телевидение
19.00 Новые русские сенсации
20.00 Ты не поверишь!
21.00 Д/ф «Ген пьянства»
22.20 Тайны любви
23.15 Мужское достоинство
23.50 Т/с «Дознаватель»
01.50 Дикий мир
02.05 Т/с «Один против всех»
04.00 Т/с «Супруги»

ВОСКРЕСЕНЬЕ, 14

Ўзбекистон

5.55 Кўрсатувлар дастури.
6.00 «Ассалом, Ўзбекистон!»
7.00 «Корбобо ва ёз». М/ф.
7.20 «Бенжи». Б/ф. 2-қисм.
8.00 «Ахборот».
8.40 «Сеҳрли най». М/ф.
9.25 «Хейди». Б/ф. 2-қисм.
11.00 «Ойдин ҳаёт». Ток-шоу.
11.45 «Кунларнинг бирида...»
12.00 «Ассалом, Ўзбекистон!»
13.00 «Дилнаво».
13.30 «Янги йил оқшоми». М/ф.
14.45 Ҳинд киноси: «Ўзганинг ҳаёти». Премьера.
17.15 «Шўрданак».
17.45 «Иқлим».
17.50 «Шумтакалар». Ҳажвий тележурнал.
18.05 «Остинленд». Б/ф.
19.25, 20.00. 20.55 Эълонлар.
19.30 «Таҳлилнома» /рус/.
20.05 «Ўзингни англа». Ток-шоу.
21.00 «Таҳлилнома».
21.40 «Заковат».
22.40 – 00.10 «Ҳаётга қайтиш». Б/ф.
00.10 «Иқлим».
00.15 «Ўзингни англа». Ток-шоу.
1.00 «Таҳлилнома» /рус/.
01.30 «Алишер Навоий». Б/ф.
3.00 «Ассалом, Ўзбекистон!»
4.00 «Таҳлилнома».
4.40 «Заковат».
5.40 – 5.55 «Кунларнинг бирида».

Ёшлар

6.00 «Ватан меҳри».
6.10 «Кўргон». Б/ф.
7.40 «Ош бўлсин!»
8.10 «Қизлар». Б/ф.
9.45 «Omad lotto».
10.00 «Ватанпарвар».
10.40 «Танка». Б/ф.
11.50 «Соғлом бола йили».
12.10 «Борго Ларичи сирлари». Т/с.
13.00 «Сайлов – демократия кўзгуси».
13.10 «Ўйиндан ўт чиқди». Б/ф.
15.00 «Оҳанглар сеҳри».
15.30 «Қишлоқдаги тенгдошим».
16.00 «Болалар илҳоми».
16.10 «Мультипанорама».
17.30 «Дайди». Б/ф. 2-қисм.
18.50 «Телетухфа».
19.00 «Давр ҳафта ичида».
19.30 «Имкон-шоу».
20.30 «Сайлов – демократия кўзгуси».
20.40 «Ёшлик наволари».
21.00 «Борго Ларичи сирлари». Т/с.
22.00 «Ош бўлсин!»
22.30 «Инспектор Гаджет-2». Б/ф.
00.00 «Қишлоқдаги тенгдошим».
00.30 «Имкон-шоу».
1.20 «Мўъжизавий дунё».
2.10 «Сўз ёшларга».
2.40 «Қалпоқ». Ҳажвия.
3.00 «Ватанпарвар».
3.40 «Театр ва ёшлар».
4.00 «Нуқтаи назар».
4.30 «Тадбиркор даври».
5.00 «Соғлом оила – соғлом бола».
5.30 – 6.00 «Давр ҳафта ичида».

Тошкент

5.55 «Ягонасан, муқаддас Ватаним!»
6.00 «Бу ажиб дунё». Ҳ/ф.
6.55 «Соз сеҳри».
7.00 «Тошкент вақти».
7.50 «Суратларда ҳаёт акси».
8.00 «Обод хонадон».
8.15 «Ишга марҳамат!»
8.20 Тошкент тароналари.
8.30 «Дилбандим» тележурнали.
9.00 Миллий сериал: «Қисмат битиги». Т/с.
9.40 «Кўп ҳақида қўшиқ».
10.00 «Мининг маҳаллам».
10.20 «Аъло кайфият» ҳажвий кўрсатув.
1.10 «Аъло кайфият» ҳажвий кўрсатув.
1.30 «Кўнгил ҳайратлари».
2.00 «Poytaxt».
2.20 «Азизим Френк». Б/ф.
4.00 «Тошкент вақти!»
4.50 «Дунё» теледастури.
5.40 «Кадр ортида».

Спорт

6.00 «Хайрли тонг!»
6.05 Кўрсатувлар тартиби.
6.10 Баскетбол.
7.35 «Мининг танловим».
8.00 ХАБАРЛАР.
8.10 АНОНС.
8.15 Футбол. Германия чемпионати.
9.55 «Sport rekordlari».
10.00 «Маҳорат мактаби».
10.20 «Аптека слушает».
11.05 Тоғ чанғиси. Жаҳон Кубоги.
12.20 «Қувноқ стартлар».
12.55 Рақамлар, натижалар, рейтинглар.
13.00 «Қорақалпоқ спорти».
13.15 «Куч бирликда».
13.45 «Sport ensiklopediya».
13.50 Интерфутбол.
15.30 «Эътироф».
15.40 «Эстафета».
16.05 Трамплиндан сакраш. Жаҳон Кубоги.
17.15 АНОНС.
17.20 «Соғлом бўлай десангиз».
18.05 Кўрсатувлар тартиби.
18.10 «Спорт сайёраси».
18.25 АНОНС.
18.30 ХАБАРЛАР.
19.00 «Орзулар кемаси».
19.25 Футбол. Германия чемпионати. Тўғридан-тўғри олиб кўрсатилади.
21.25 «Спорт-маркет».
21.30 ХАБАРЛАР.
22.00 АНОНС.
22.05 Жаҳон кубокларида: Биатлон. Эстафета. Аёллар. Тоғ чанғиси.
00.00 АНОНС.
00.05 Интерфутбол.
1.45 АНОНС.
1.50 Баскетбол.
3.10 Чанғи пойгаси. Жаҳон Кубоги.
3.50 От спорти.
5.00 АНОНС.
5.05 – 5.50 «Баҳодирлар ўйинлари».
Эслатма: Давлат тадбирлари ҳамда футбол учрашувларининг вақти ўзгарса дастурда мувофиқлаштирилган ҳолда ўзгариш бўлиши мумкин.

Первый канал

05.00, 09.00, 11.00 Новости
05.10 «Виталий Соломин. Между Ватсоном и Зимней вишней»
06.05 Х/ф «Вас вызывает Таймыр»
07.35 Армейский магазин
08.05 «Здоровье»
09.15 «Непутевые заметки»
09.30 «Пока все дома»
10.15 «Смешарики. ПИН-код»
10.30 Фазенда
11.15 «Теория заговора»
12.10 «Черно-белое»
13.30 Х/ф «Жестокий романс»
16.00 «Жестокий романс». «А напоследок я скажу...»
17.00 Вечерние новости
17.20 «Большие гонки». Финал
19.00 «Толстой. Воскресенье»
20.00 Воскресное «Время». Информационно-аналитическая программа
21.30 Х/ф «Нерассказанная история США»
22.35 «Великое ограбление поезда»
00.15 Х/ф «Встреча в Кируне»
01.55 Х/ф «Бешеные деньги»

Россия

05.15 Х/ф «Слово для защиты».
07.20 «Вся Россия».
07.30 «Сам себе режиссер».
08.20 «Смехопанорама».
08.50 «Утренняя почта».
09.30 «Сто к одному». Телеигра.
10.20 Местное время. Вести-Москва. Неделя в городе.
11.00, 14.00 Вести.
11.10 «Кулинарная звезда».
12.10 Х/ф «Домработница».
14.20 Местное время. Вести-Москва.
14.30 «Смеяться разрешается».
16.10 Х/ф «Если ты не со мной».
20.00 Вести недели.
22.00 «Воскресный вечер».
23.50 Х/ф «Я тебя никогда не забуду».
01.50 Х/ф «Мой нежно любимый детектив».
03.25 Д/ф «Одна на планете. Курилы. Что-то хорошее».
04.10 «Комната смеха».

НТВ

05.00 Т/с «Дорожный патруль»
07.00, 09.00, 12.00, 15.00 Сегодня
07.15 Русское лото плюс
07.45 Хорошо там, где мы есть!
08.25 Едим дома
09.20 Первая передача
10.00 Чудо техники
10.50 Дачный ответ
12.20 Поедем, поедим!
13.00, 15.15 Т/с «Морские дьяволы. Смерч»
17.00 Чрезвычайное происшествие. Обзор за неделю
18.00 Сегодня. Итоговая программа
19.10 Профессия – репортер
19.45 Х/ф «Военный корреспондент»
21.50 Х/ф «Мастер»
23.40 Т/с «Дознаватель»
01.35 Дикий мир
02.00 Т/с «Один против всех»
03.55 Т/с «Супруги»

УЗГИДРОМЕТ СООБЩАЕТ

*В Ташкенте **11 декабря** — переменная облачность, без осадков. Ветер восточный, 3–8 м/сек. Температура ночью — 4–6 мороза, днем — 4–6 тепла.*

*По данным службы мониторинга Узгидрометa, **11 и утром 12 декабря** погодные условия в Ташкенте будут способствовать сохранению вредных загрязняющих веществ в воздушной среде. Уровень загрязнения будет пониженным.*

Коллектив филиала «Ташкент почтамти» АО «Узбекистон почтаси» выражает глубокие соболезнования директору Мирсоатову Юсупу Мирдаутовичу в связи с кончиной матери

Ёдгор ая.

Реклама и объявления / Реклама и объявления / Реклама и объявления

ООО «AGRO SANOAT MULK MARKAZI» приглашает на открытые аукционные торги

На открытые аукционные торги, проводимые в порядке последовательного роста начальных цен, которые состоятся 14 января 2015 года в 15:00 по нижеуказанному адресу, выставляются на реализацию нижеследующие ювелирные изделия из драгоценных металлов, разделенные на Лоты, на основании исполнительных листов, выданных нотариусом Государственной нотариальной конторы № 5 Яшнабадского района города Ташкента от 12.11.2014г. и 02.12.2014г.: 1. Кольца – 2 шт. с дефектом, общий вес 8,56 г, проба 583. Стартовая цена 627 494,57 сум. 2. Цепь – 1 шт., браслет – 1 шт., общий вес 13,98 г, проба 583. Стартовая цена 1 050 280,57 сум. 3. Браслет – 1 шт., общий вес 1,67 г, проба 583. Стартовая цена 133 806,57 сум. 4. Кольцо – 1 шт., общий вес 3,96 г, проба 583. Стартовая цена 157 642,57 сум. 5. Серьги – 1 пара, общий вес 3,52 г, проба 583. Стартовая цена 214404,57 сум. 6. Цепь – 1 шт., общий вес 22,75 г, проба 583. Стартовая цена 1 804 043,57 сум. 7. Цепь – 1 шт., серьги – 1 пара, общий вес 10,41 г, проба 583. Стартовая цена 760 410,57 сум. 8. Серьги – 1 пара, общий вес 5,16 г, проба 583. Стартовая цена 293 433,75 сум. 9. Кулон – 1 шт., общий вес 1,40 г, проба 583. Стартовая цена 109 916,75 сум. 10. Кольца – 4 шт., общий вес 14,47 г, проба 583. Стартовая цена 887 010,75 сум. 11. Кольцо – 1 шт., браслет – 1 шт., общий вес 11,37 г, проба 583. Стартовая цена 861 511,57 сум. 12. Кольцо – 1 шт., общий вес 5,98 г, проба 583. Стартовая цена 382 919,75 сум. 13. Кольцо – 1 шт., серьга без пары – 1 шт., цепь – 1 шт., общий вес 10,84 г, проба 583. Стартовая цена 839 136,75 сум. 14. Кольца – 2 шт., общий вес 8,54 г, проба 583. Стартовая цена 542 755,57 сум. 15. Кольцо – 1 шт., общий вес 6,21 г, проба 583. Стартовая цена 378 630,57 сум. 16. Кольцо – 1 шт., общий вес 2,37 г, проба 583. Стартовая цена 184 609,57 сум. 17. Кольцо – 1 шт., общий вес 2,76 г, проба 583. Стартовая цена 211 980,57 сум. 18. Цепь – 1 шт. с дефектом, общий вес 2,54 г, проба 583. Стартовая цена 182 488,57 сум. 19. Серьги – 1 пара, общий вес 7,06 г, проба 585, кольцо – 1 шт., общий вес 5,59 г, проба 375. Стартовая цена 593 154,57 сум. 20. Кольцо – 1 шт., общий вес 2,13 г, проба 583. Стартовая цена 158 753,57 сум. 21. Браслет – 1 шт., общий вес 4,0 г, проба 750. Стартовая цена 372 065,57 сум. 22. Кольцо – 1 шт., общий вес 3,05 г, проба 375. Стартовая цена 105 876,75 сум. 23. Серьга без пары – 1 шт., общий вес 2,47 г, проба 583. Стартовая цена 127 241,57 сум. 24. Кольцо – 1 шт., общий вес 3,10 г, проба 585. Стартовая цена 230 261,57 сум. 25. Цепь – 1 шт., кольцо – 1 шт., общий вес 11,69 г, проба 583. Стартовая цена 874 540,57 сум. 26. Кольцо – 1 шт., общий вес 1,19 г, проба 583. Стартовая цена 80 074,57 сум. 27. Цепь – 1 шт., общий вес 10,33 г, проба 583. Стартовая цена 778 590,57 сум. 28. Цепь – 1 шт., общий вес 26,18 г, проба 583. Стартовая цена 1 960 189,57 сум. 29. Цепь – 1 шт., кулон – 1 шт., общий вес 2,25 г, проба 583. Стартовая цена 163 904,57 сум. 30. Кольцо – 1 шт., общий вес 4,44 г, проба 583. Стартовая цена 335 402,57 сум. 31. Цепь – 1 шт., общий вес 4,71 г, проба 583. Стартовая цена 349 744,57 сум. 32. Кольцо – 1 шт., серьги – 1 пара, общий вес 8,17 г, проба 585. Стартовая цена 585 828,75 сум. 33. Цепь – 1 шт., серьги – 1 пара, общий вес 17,82 г, проба 583. Стартовая цена 1 181 526,75 сум. 34. Кольцо – 1 шт., общий вес 3,69 г, проба 583. Стартовая цена 278 283,75 сум. 35. Кольца – 2 шт. с дефектом, общий вес 6,0 г, проба 583. Стартовая цена 414 734,75 сум. 36. Кольцо – 1 шт., общий вес 6,05 г, проба 583. Стартовая цена 399 483,75 сум. 37. Кольцо и серьги – 1 комплект, общий вес 8,65 г, проба 583. Стартовая цена 458 366,75 сум. 38. Серьги – 1 пара, общий вес 2,0 г, проба 583. Стартовая цена 95 675,75 сум. 39. Кольца – 3 шт., цепь – 1 шт., общий вес 16,33 г, проба 583. Стартовая цена 1 204 049,75 сум. 40. Кольцо – 1 шт., серьги – 1 пара, общий вес 11,25 г, проба 583. Стартовая цена 751 670,75 сум. 41. Кольцо и серьги – 1 комплект, серьги – 1 пара, общий вес 17,88 г, проба 750, цепь – 1 шт., кулон – 1 шт., кольцо – 1 шт., общий вес 7,30 г, проба 585. Стартовая цена 2 476 548,75 сум. 42. Серьги – 1 пара, общий вес 2,90 г, проба 583. Стартовая цена 243 337,75 сум. 43. Кольцо – 1 шт., кулон – 1 шт., общий вес 3,10 г, проба 583. Стартовая цена 153 548,75 сум. 44. Кольцо – 1 шт., общий вес 2,25 г, проба 583. Стартовая цена 153 548,75 сум. 45. Серьги – 1 пара, общий вес 3,14 г, проба 583. Стартовая цена 224 046,75 сум. 46. Кольца – 2 шт., общий вес 3,85 г, проба 583. Стартовая цена 267 779,75 сум. 47. Цепь – 1 шт., кольцо – 1 шт., кольцо и серьги – 1 комплект, общий вес 24,36 г, проба 583. Стартовая цена 1 758 741,75 сум.

Вниманию претендентов! В случае нереализации имущества на аукционных торгах повторные аукционные торги по их реализации будут проводиться 29 января 2015 года в 15:00.

Вышеописанное имущество хранится в ООО «TASHKREDIT» по адресу: город Ташкент, Яшнабадский район, улица Корасув (бывшее Лисунова-1), дом 115. Ознакомление с имуществом будет производиться представителями ООО «TASHKREDIT». Имущество будет реализовано по договору купли-продажи. Договор купли-продажи должен быть заключен в течение 5 дней со дня подписания протокола итогов аукциона. Срок оплаты в течение 5 дней со дня подписания договора купли-продажи. Претенденты, желающие участвовать в аукционных торгах, должны внести задаток в размере не менее 2,5 процента от стартовой цены имущества на банковский счет ООО «Agro sanoat mulk markazi». Прием заявок от претендентов будет производиться ежедневно, кроме выходных и праздничных дней, и прекращается за один день до начала аукционных торгов. Банковские реквизиты: р/с № 20208000804948004002 в Мирзо-Улугбекском филиале АКБ «Капиталбанк», МФО 01018, ИНН 302159464.

Адрес: город Ташкент, улица Кушбеги, 18. Телефон: 250-95-96.

Гувохнома: 006388.

Вечерний Ташкент

Адрес редакции: 100029, г. Ташкент, ГСП, ул. Матбуотчилар, 32.

ТЕЛЕФОНЫ: отдел рекламы и объявлений: 233-28-95 факс: (371) 233-29-55

Газета зарегистрирована в Управлении по печати и информации г. Ташкента. Регистрационный № 02-2 от 19 января 2007 года

По вопросам доставки обращаться в почтовые отделения по месту жительства или в отдел эксплуатации ГСП «Тошкент почтамти» по телефону 233-74-05

Газета сверстана в компьютерном центре редакции.

УЧРЕДИТЕЛЬ — ХОКИМИЯТ г. ТАШКЕНТА

ISSN 2010-1224

Наш электронный адрес: gazeta-vto@umail.uz

Заказ