Пролетарии всех стран, соединяйтесь!

Вечерний Ташкент

№ 61 (216). ВТОРНИК, 14 МАРТА 1967 г. Год издания 24-й. Цена 2 коп.

ОРГАН ТАШКЕНТСКОГО ГОРКОМА КП УЗБЕКИСТАНА И ТАШГОРСОВЕТА

За нашу Советскую власть!

Торжественным и праздничным был этот весенний мартовский день — день выборов в Верховный Совет республики и местные Советы депутатов трудящихся.

Прошедшие выборы продемонстрировали высокую политическую сознательность и гражданскую активность советских людей, еще более укрепили монолитную сплоченность своих рядов, могучее единение партии и народа.

Как большой и радостный праздник, новыми трудовыми достижениями встретили трудящиеся Ташкента этот день. Рабочие, служащие, строители — люди разных национальностей дружно шли на избирательные участки, чтобы отдать свои голоса за лучших из лучших своих сыновей и дочерей. Уже к 12 часам дня по городу проголосовало почти 90 процентов всех избирателей.

Заслуженный ветеран железнодорожного транспорта А. М. Рябов, перед тем как опустить избирательные бюллетени в урну, сказал:

— Я голосую за Советскую власть, которой исполняется в этом году полвека, за нашу Коммунистическую партию. Это они сделали меня счастливым, дали возможность моим детям, детям простого рабочего получить среднее и высшее образование. Это они обеспечили мне и моей жене, как и многим другим, безбедную счастливую старость.

Эти искренние, взволнованные слова о нашей партии, о стремлении успешно выполнить ее великие предначертания, о нашем родном Советском правительстве, звучали на всех избирательных участках Ташкента.

Своим дружным голосованием за кандидатов блока коммунистов и беспартийных ташкентцы выразили свои патриотические чувства, чувства своей глубокой любви и благодарности Коммунистической партии и Советскому правительству за отеческую заботу и огромную помощь Ташкенту в ликвидации постигшей его беды.

Голосуя за кандидатов народного блока, избиратели голосовали за ленинский курс партии, за выполнение решений XXIII съезда, который определил дальнейший путь строительства коммунизма в нашей стране.

Нынешние выборы примечательны тем, что они прошли в юбилейном году, когда все мы готовимся к 50-летию Великого Октября, когда наша страна мобилизует силы на успешное решение задач коммунистического строительства.

Готовя достойную встречу пятидесятилетию Советской власти, труженики нашего города развернули социалистическое соревнование за то, чтобы не только выполнить, но и перевыполнить задания, установленные на второй год пятилетки.

Высокие обязательства, которые взяли на себя трудящиеся Ташкента, успешно претворяются в жизнь. Ташкентцы за первые два месяца этого года дали стране сверх задания много различных промышленных изделий.

Сейчас стоит задача — еще шире развернуть соревнование, настойчиво идти к тем рубежам, которые намечено достигнуть к славному юбилею, настойчиво бороться за выполнение решений XXIII съезда КПСС.

УКАЗ ПРЕЗИДИУМА ВЕРХОВНОГО СОВЕТА СССР

О НАГРАЖДЕНИИ ГАЗЕТЫ «ИЗВЕСТИЯ СОВЕТОВ ДЕПУТАТОВ ТРУДЯЩИХСЯ СССР» ОРДЕНОМ ЛЕНИНА

В связи с 50-летием газеты «Известия» и отмечая ее большие заслуги в коммунистическом воспитании трудящихся и мобилизации их на выполнение задач хозяйственного и культурного строительства, наградить газету **«Известия Советов депутатов трудящихся СССР»** орденом **Ленина.**

Председатель Президиума Верховного Совета СССР **Н. ПОДГОРНЫЙ.**

Секретарь Президиума Верховного Совета СССР **М. ГЕОРГАДЗЕ.**

Москва, Кремль.
13 марта 1967 г.

ТРУДОМ КРЕПИМ ОТЧИЗНУ



Высокие социалистические обязательства в честь 50-летия Великого Октября взяли труженики чулочно-трикотажной фабрики. Среди них передовая вязальщица вязального цеха комсомолка Иноят Ходжаева.

Фото М. Нуриддинова.

Трудовую вахту в честь 50-летия Великого Октября несет коллектив цеха сборки авиационного завода. Сборочный добивается права называться цехом отличного качества. Сейчас уже многие мастера сдают продукцию без контроля. Идет соревнование за право называться группами отличного качества. 39 групп носят звание коллектива коммунистического труда.

В первых рядах передовиков бездефектной сдачи продукции группы мастеров тт. Шутко и Имангулова.

А. ХУСАИНОВ.

ДРУЖБА СТРОИТЕЛЕЙ

С первых дней строительства нового Ташкента две бригады сантехников соревнуются, друг другу помогают и совместно отдыхают.

Первая бригада—узбекская—из монтажного управления «Горсантехмонтаж». Эту бригаду коммунистического труда возглавляет кавалер ордена Трудового Красного Знамени, заслуженный строитель Узбекской ССР Султан Садыков, а вторая — бригада сантехников из львовского стройпоезда, которую возглавляет Степан Литвиненко.

Главное в дружбе бригад — это обмен опытом, помощь в освоении нового способа возделывания узлов.

Вот узбекская бригада приступила к монтажным работам в детском комбинате по улице Г. Гуляма. Для ускорения монтажных работ водопровода и газа прибыл бригадир львовской бригады Степан Литвиненко, который дал ценные советы по соединению труб с одновременной проверкой качества их соединения.

А в львовскую бригаду, в свою очередь, пришел Султан Садыков, который дал ценные советы по внутренней и наружной канализации и организации комплексной работы членов бригады. В результате львовская бригада сдала объект значительно раньше срока.

В обеденный перерыв мы застали двух бригадиров за одним столом. Идет оживленная беседа о делах дружных бригад.

Бригадиры радуются успеху друг друга. Львовская бригада сегодня сдала с оценкой «отлично» наружную канализацию в квартале 13-Б. Это событие было и радостью узбекской бригады Султана Садыкова.

Д. МУКСИНОВ.

ПРЕМИИ КОМСОМОЛА УЗБЕКИСТАНА

Лауреат премии Ленинского комсомола Узбекистана. Это звание будет присуждаться деятелям литературы и искусства за лучшие произведения о юности, о славных делах советской молодежи, а также за высокое исполнительское мастерство. Постановление об учреждении таких премий принято ЦК ЛКСМ республики.

Выдвижение соискателей будет проводиться ежегодно с первого января, а вручение наград приурочивается ко дню рождения узбекской комсомолии — 26 апреля. Присуждение премий комсомола Узбекистана в 1967 году решено провести в канун 50-летия Великой Октябрьской революции.

Лауреаты получат специальные дипломы, нагрудные значки и денежные премии. Их имена будут занесены в Книгу почета комсомола республики.

(УзТАГ).

ИНФОРМАЦИЯ ДНЯ

В ДАЛЬНИЙ ПУТЬ

Вчера со станции Ташкент-товарная отправились в дальний путь 2 хлопкоуборочные машины «ХТ-1,2», изготовленные коллективом завода «Ташсельмаш».

Одна из них адресована Объединенной Арабской Республике, другая — Греции. Готовы к отправке еще две машины в эти же страны.

А недавно в братскую Болгарию с того же завода ушло 9 «голубых кораблей».

В. ДМИТРИЕВ.

ЗЕЛЕНОЙ УЛИЦЕЙ

Ни на один миг не затихает трудовой ритм на стальных магистралях. Так было и в день всенародного праздника. Исполнив свой гражданский долг, труженики железных дорог продолжали нести почетную вахту.

Высокими успехами отметили знаменательную дату в жизни республики железнодорожники, возглавляемые диспетчером Хавастского направления Ташкентского отделения дороги Ульмасом Закировым. Все поезда в этот день получили скоростную обработку. Так, например, состав с цистернами, следующий под налив в Красноводск, был обработан за 34 минуты вместо одного часа по графику!

С большим подъемом трудились и бригады диспетчера Ташкентского узла Саидали Маджидова. Каждый сформированный поезд отправлялся ими значительно раньше графика. Состав № 3112 со станции Шумилово был отправлен на два часа быстрее, поезд № 3155 со станции Ташкент — на один час.

— Успехи, одержанные железнодорожниками на праздничной вахте, — заявил корреспонденту «Вечернего Ташкента» заместитель старшего диспетчера отделения дороги А. Амплейкин, — это наш дар нерушимому блоку коммунистов и беспартийных, самой справедливой в мире советской демократии.

УТРЕННИЕ ГАЗЕТЫ ПУБЛИКУЮТ

⊙ **Приветствие ЦК КПСС, Президиума Верховного Совета СССР и Совета Министров СССР редакции и издательству газеты «Известия» с пятидесятилетием выхода в свет первого номера газеты.**

⊙ **Информацию о неофициальном дружеском визите в Москву руководителей партии и правительства Народной Республики Болгарии.**



Это красивое здание построено на Луначарском шоссе. Оно имеет современные архитектурные формы. В здании разместились 600 слушателей Республиканской высшей партийной школы.

Фото П. Глауберзона.

ВЬЕТНАМСКИЙ ДНЕВНИК

ТАСС — из Нью-Йорка

Президент Джонсон в конце будущей недели отправится на остров Гуам в Тихом океане, где состоится его новая встреча с командующим американскими войсками в Южном Вьетнаме Уэстморлендом и послом США в Сайгоне Лоджем. Об этом сообщил вице-президент Г. Хэмфри, выступая на банкете вашингтонских журналистов.

О предстоящем новом совещании по Вьетнаму президент Джонсон сообщил на своей последней пресс-конференции. Но он не назвал точную дату и место проведения совещания.

Как показывают факты, на подобных совещаниях военных и дипломатических лидеров США обсуждаются планы дальнейшей эскалации войны во Вьетнаме.

ТАСС — из Ханоя

12 марта. В Ханое вновь прозвучал сигнал воздушной тревоги. Два американских истребителя-бомбардировщика вторглись в воздушное пространство вьетнамской столицы. Развернувшись над Западным озером, они выпустили две ракеты в сторону двухкилометрового моста через Красную реку. Ракеты взорвались неподалеку от дамбы на правом берегу реки.

ГОЛОС ПЛАНЕТЫ

США УСИЛИВАЮТ ЭСКАЛАЦИЮ ВОЙНЫ ВО ВЬЕТНАМЕ

Массовая миграция в США специалистов

ПЕРЕДРАЛИСЬ...

БОНН. Раскол в верхушке НДП, вызванный открытой борьбой между группировками, соперничающими за влияние в этой западногерманской неонацистской партии, все более углубляется. 11 марта на заседании правления НДП было отменено решение председателя НДП Тилена об исключении из партии его заместителя Таддена и семи других активных деятелей НДП. Одновременно объявлено, что правление отстранило Тилена с поста председателя НДП.

Решение, принятое во Франкфурте-на-Майне, свидетельствует о том, что в борьбе неонацистских вожаков верх одержали сторонники «наиболее правого курса». Именно эти силы, как отмечает газета «Ноне рейн-цайтунг», считают, что «сейчас пришло время, когда уже не следует делать тайны из их неонацистского мировоззрения».

МЕЖДУНАРОДНАЯ ЯРМАРКА В ВЕНЕ

ВЕНА. Здесь открылась традиционная весенняя ярмарка, важный центр торговли между Востоком и Западом. В ней принимает участие 31 государство. Широко представлена продукция Советского Союза и ряда других социалистических стран.



ПОЛЬША. Магазин товаров «Наташа», пользующийся популярностью у варшавян, переехал недавно в новое, более обширное помещение. Большой выбор разнообразных товаров привлекает сюда многочисленных покупателей.

Фото ЦАФ—ТАСС.

С ТЕЛЕТАЙПНОЙ ЛЕНТЫ

⊙ **Комитет Временного народного консультативного конгресса Индонезии рекомендовал лишить президента Сукарно всех его полномочий и предложил правительству расследовать его деятельность. Комитет также предложил конгрессу утвердить генерала Сухарто исполняющим обязанности президента.**

⊙ **Третий съезд Национальной ассоциации мелких земледельцев (АНАП) будет проведен с 15 по 17 мая этого года на Кубе.**

⊙ **В Ханой самолетом прибыла делегация Международной комиссии по расследованию фактов, насающихся войны во Вьетнаме.**

ВСЛЕД ЗА ТЕЛЕГРАММОЙ

ОТНОШЕНИЯ РАЗВИВАЮТСЯ

ТЕГЕРАН. (ТАСС). В Тегеране состоялось подписание нового долгосрочного торгового соглашения между СССР и Ираном. Этим соглашением предусматривается увеличение в 2,5 раза товарооборота между двумя странами.

Следует отметить, что за последнее время отношения между Ираном и Советским Союзом значительно улучшились. Известно, что в прошлом году между двумя странами было заключено соглашение об экономическом и техническом сотрудничестве. СССР оказывает в соответствии с этим соглашением Ирану содействие в строительстве металлургического и машиностроительного заводов, а также трансиранского газопровода для доставки газа в СССР.

Мощность первой очереди металлургического завода определена в 500—600 тысяч тонн стали в год, которая в последующем будет доведена до 1200 тысяч тонн. Завод полностью обеспечит потребности Ирана в прокате.

Строительство промышленных объектов в Иране с помощью СССР обеспечит работой десятки тысяч иранских рабочих. Для обеспечения кадрами строящихся заводов в Иране будет организована сеть школ профессионального обучения.

С каждым годом растет торговля между двумя странами. Например, торговые перевозки через СССР из Ирана выросли с 80 тысяч тонн в 1964 году до 400 тысяч тонн в 1966 году.

В соответствии с подписанным 2 марта торговым соглашением СССР значительно увеличит поставки в Иран машинного оборудования, промышленных материалов и других товаров. Иран, со своей стороны, увеличит экспорт в СССР хлопка, кожсырья, сухофруктов, обуви, трикотажа, швейных изделий.

П. САТТАРОВ,
комментатор «Вечернего Ташкента».

Англия теряет научные кадры

ЛОНДОН. В прошлом году Англия потеряла для своей промышленности и научно-исследовательских институтов 155 ученых и 507 инженеров. Эти цифры привел в своем выступлении ректор института науки и техники Манчестерского университета Лорд Боуден. Он заявил, что массовая миграция в США специалистов, получивших образование в странах Европы, сейчас совершенно вышла из-под всякого контроля. В начале текущего года представители американских фирм уже успели провести в Манчестере беседы в порядке подготовки к найму на работу со студентами — выпускниками институтов, число которых в два раза превышает соответствующее число за весь 1966 год. На прошлой неделе 745 английских врачей сдавали экзамены, чтобы уехать в Соединенные Штаты на постоянную работу.

ВЫСТУПЛЕНИЕ В. УЛЬБРИХТА

БЕРЛИН, 13 марта. (ТАСС). Выступая вчера на Берлинской окружной конференции СЕПГ, первый секретарь ЦК СЕПГ Вальтер Ульбрихт остановился на важнейших вопросах внутренней и внешней политики ГДР, на задачах партии и трудящихся в ходе развернутого строительства социализма, на вопросах мира и европейской безопасности. Отметив, что европейские страны заинтересованы в установлении нормальных отношений между государствами этого континента, первый секретарь ЦК СЕПГ подчеркнул, что авантюристические планы Бонна бесперспективны.

Суда для СССР

ПРАГА. Судостроители Комарно передали советским представителям новое грузовое судно «Можайск» водоизмещением 2000 тонн. Это второе судно, изготовленное судостроителями Комарно в этом году для Советского Союза.

ПРЕДВАРИТЕЛЬНЫЕ ИТОГИ ВЫБОРОВ ВО ФРАНЦИИ...

ПАРИЖ, 13 марта. (ТАСС). По данным, опубликованным министерством внутренних дел, в результате неокончательных итогов второго тура выборов 480 из 486 депутатских мест в национальном собрании распределились следующим образом: коммунистическая партия — 72 места; федерация демократических и социалистических левых сил — 116 мест; объединенная социалистическая партия — 5 мест; различные левые группировки — 5 мест; кандидаты нынешнего правительственного большинства — 240 мест; «демократический центр» — 30 мест; различные правые группировки — 12 мест.

НОВЫЕ ГОРОДА НА КАРТЕ СССР

В Советском Союзе осуществляется огромная программа строительных работ, на карте страны появляются новые города и рабочие поселки. Корреспондент АПН попросил рассказать об этом заместителя начальника управления планировки и застройки городов Государственного комитета по гражданскому строительству и архитектуре при Госстрое СССР Григория Мищенко.

— За годы Советской власти на карте СССР появилось свыше 900 новых городов и около двух тысяч поселков городского типа. Многие из них стали крупными индустриальными и культурными центрами страны. Речь идет, в частности, о Запорожье и Новокузнецке, каждый с населением в полмиллиона человек, и Магнитогорске с населением в 350 тысяч. Быстро растут и развиваются совсем молодые города — Ангарск, Дивногорск, Братск, Мирный, Рудный, Темиртау, Волжский.

Появление новых городов и поселков обусловлено прежде всего быстрым развитием старых и новых промышленных районов страны, в частности, Карагандинского бассейна, Кузбасса, Эстонского сланцевого месторождения, Ирнутско-Черемховского района, зон Куйбышевской, Братской, Волгоградской и других крупных электростанций, разработкой месторождений полезных ископаемых в Сибири, на Дальнем Востоке, Крайнем Севере, в Казахстане и в республиках Средней Азии.

В Советском Союзе ежегодно «рождаются» в среднем 20 новых городов. В текущем пятилетии их численность будет возрастать еще быстрее. Возьмем, к примеру, Тюменскую область в Западной Сибири. Эта область, как известно, богата нефтью, газом и лесом.

Разработка новых месторождений вызовет к жизни новые районы. За годы пятилетки получат дальнейшее развитие Нефтеюганск, Пякупур, Нижневартовский, Урай, Правдинск и ряд других поселков и городов. В истории градостроительства еще не было случая, чтобы в одной области и в такой короткий срок создавались десятки новых крупных населенных пунктов.

В Советской стране возникают крупные жилые и научные центры. Например, академический городок на Обн под Новосибирском, Протвино под Серпуховом, Дубно под Москвой.

В текущем пятилетии в Сибири и на Крайнем Севере, где зимой ртутный столбик опускается до 50 градусов мороза, помимо нового города Мирного (Якутская АССР), возникнут Айхал и Депутатский, а в Таджикистане, где развивается электрохимия, вырастет Регар на базе нового алюминиевого предприятия.

В Актюбинской области развивается Октябрьск — 67-й по счету город Казахстана. Кстати, 53 города в этой республике построены за годы Советской власти.

Уже одобрен эскиз генерального плана города Тольятти, разработанный научно-исследовательскими и проектными институтами жилищ и градостроительства, входящими в систему нашего Государственного комитета.

Город Тольятти будет расти на живописном берегу Волжского моря, у Жигулей. Его сооружение вызвано строительством автомобильного завода. Это — скоростная стройка. Уже к 1972 году завод должен освоить массовый выпуск автомашин — до 600 тысяч в год.

Экспериментальным будет также новый район Липецка, строительство которого обусловлено расширением местного металлургического завода. Численность населения здесь возрастет до 350 тысяч человек.

Третий экспериментальный город — Удачная. Он весьма своеобразен: сооружение его проектируется в Якутии, в зоне вечной мерзлоты. Предусматривается единый жилой комплекс, рассчитанный на 30 тысяч жителей. Будут выработаны совершенно новые методы застройки и особые типы жилых и общественных зданий, наиболее отвечающих суровым условиям Сибири.

Город Удачная станет эталоном для строителей Крайнего Севера страны.

1919-й, год ратных подвигов

Советская Россия продолжала отбиваться от многочисленных врагов, которые окружали ее со всех сторон. Сложная обстановка была и в Туркестане, в Ташкенте. В ночь с 18 на 19 января в городе вспыхнул контрреволюционный мятеж, который возглавил предатель Осипов, пробравшийся на пост военного комиссара Туркреспублики. Во время мятежа были зверски замучены контрреволюционерами 14 народных комиссаров, светлая память о которых живет и всегда будет жить в сердцах народов Средней Азии.

Мятеж был быстро ликвидирован под руководством рабочих большевиков. Боевая дружина большевиков оказала героическое сопротивление белогвардейцам. Разгром мятежа возглавили коммунисты Д. Манжара, С. Рубцов, В. Данилов, Н. Ходжаев, А. Казаков.

В феврале 1919 года из скудных запасов Советской России в Туркестан были снова отправлены 12 миллионов пудов хлеба, 185 тысяч пудов чугуна и кровельного железа, 21 вагон стали и железа, много тканей, чая, сахара, сельскохозяйственных машин.

Русский и другие братские народы оказывали Туркестану всяческую военную помощь. Они посылали опытных военачальников, организаторов, преданных большевиков для разгрома врага и упрочения Советской власти, подъема народного хозяйства, разрушенного войной.

Продолжалась борьба на Оренбургском, Закаспийском, Семиреченском и Ферганском фронтах с белогвардейцами, интервентами и басмачами, поддерживаемыми иностранными державами. Борьба шла здесь не на жизнь, а на смерть — решалась судьба узбекского, таджикского, туркменского, казахского и других народов.

В октябре 1919 года по предложению В. И. Ленина была образована комиссия по делам Туркестана (Турккомиссия), в состав которой вошли Ш. З. Элиава, М. В. Фрунзе, В. В. Куйбышев, Я. Э. Рудзутак, Ф. И. Голощекин и Г. И. Бокий.

Впоследствии ЦК РКП(б) создал из членов комиссии Туркестанское, а затем Среднеазиатское бюро ЦК РКП(б), сыгравшие огромную роль в укреплении Советской власти и развитии среднеазиатских республик, укреплении дружественных отношений между русским народом и трудящимися коренных национальностей.

Несмотря на огромные трудности, советские органы республики уже на заре Советской власти думали о будущем — о том, что надо растить национальные кадры педагогов, художников, артистов. В тот год газеты писали о боевых действиях на фронтах, восстановлении народного хозяйства, первом коммунистическом субботнике на транспорте, о первом эшелоне с хлопком, отправленном в центр...

...Шел год 1919-й, год ратных и трудовых подвигов.

Краевой комитет партии принял решение о мобилизации на фронт 25 процентов всех членов партии. Ташкент отправил на Актюбинский фронт 400 коммунистов. Были призваны в армию члены профсоюза в возрасте от 23 до 27 лет.

На этом фронте положение было напряженным. Отступая под ударами Красной Армии на юг, Южная армия Колчака теснила наши части в сторону Аральского моря. Колчаковцы пытались прорваться к Аралу и соединиться с деникинскими войсками.

Крайком направил на фронт Чрезвычайную комиссию, которая отстранила от командования фронтом бывшего левого эсера Г. Колузаева и назначила вместо него большевика А. Астраханцева.

Активное участие в боях на всех четырех фронтах принимали интернациональные части из бывших военнопленных — венгров, чехов, австрийцев, немцев, среди которых было свыше тысячи членов РКП(б).

В начале августа девятнадцатого года был создан Туркестанский фронт. Командующим назначен М. В. Фрунзе и членами военного совета В. В. Куйбышев и Ш. З. Элиава.

Разгромив летом 1919 года основные силы адмирала Колчака, Красная Армия смогла оказать большую помощь народам Средней Азии. Войска Туркестанского фронта под командованием выдающегося военачальника Михаила Васильевича Фрунзе окружили и пленили 60-тысячную армию генерала Белова. А 13 сентября войска этого фронта, окончательно разгромив дутовцев, соединились с туркестанскими революционными войсками, наступавшими с востока.

В конце года части Красной Армии, руководимые членом Реввоенсовета Туркфронта В. В. Куйбышевым, начали наступление на Красноводск. Эти войска совершили беспримерный подвиг, пройдя по пустыне Каракумы сто километров за четверо суток. Если бы враг обнаружил бойцов, гибель их в пустыне была бы неизбежна. Но все обошлось. Внезапным ударом Красная Армия нанесла сокрушительный удар по главным силам белогвардейцев и английских интервентов. Это помогло затем освободить Красноводск и всю Закаспийскую область.

В мае 1919 года ТуркЦИК в соответствии с решением крайкома объявил амнистию всем басмачам на условиях добросовестного перехода на сторону Советской власти. Это привело к разложению басмаческого движения, хотя бои с басмачами продолжались и в дальнейшем.

На этой карте видно, как наши части сдерживали натиск врагов, которые были впоследствии разбиты и разгромлены наголову.

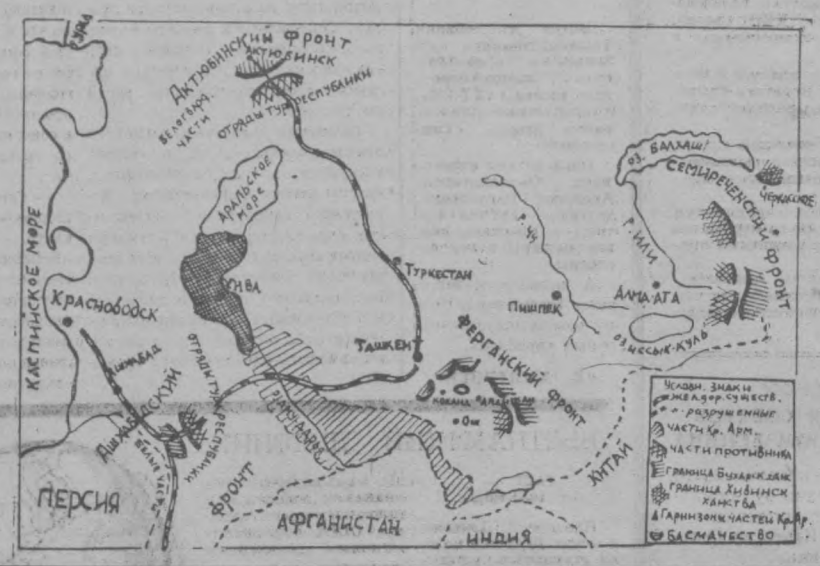



Коллектив Ташкентского тепловозного депо включился в соревнование за достойную встречу 50-летия Советской власти.

НА СНИМКЕ: группа передовых машинистов ударников коммунистического труда (слева направо) — Федор Мирошкин, Хайдар Махмудов и Геннадий Карпенко.

Фото М. Нуритдинова.

ИЗ ПОСТАНОВЛЕНИЯ СОВЕТА ОБОРОНЫ 14 АПРЕЛЯ 1919 ГОДА

ОБ ОТПУСКЕ ВОЕННЫХ МАТЕРИАЛОВ ТУРКЕСТАНУ

Поручить Реввоенсовету Республики удовлетворить по мере возможности требования туркестанских военных организаций, с тем чтобы они получили немедленно и без переадресовки.

Председатель Совета Обороны *В. Ульянов* (Ленин).

Постановление Всероссийского Центрального Исполнительного Комитета и Совета Народных Комиссаров 8 октября 1919 года

Принимая во внимание:

1. что с победой Красной Армии устанавливается связь Красного Туркестана с остальной Советской Россией — этим очагом мировой революции — и обеспечивается тесный союз трудящихся масс России с народами Туркестана;

2. что этот союз является залогом полного уничтожения в Туркестане всех остатков Российского империализма и оплотом против всяческих попыток иностранных угнетателей;

3. что самоопределение народов Туркестана и уничтожение всяческого национального неравенства и привилегий одной национальной группы за счет другой — составляют основу всей политики Советского Правительства России и служат руководящим началом во всей работе ее органов и что такой работой можно окончательно преодолеть, созданное многолетним господством русского царизма, недоверие туземных трудящихся масс Туркестана к рабочим и крестьянам России. Всероссийский Центральный Исполнительный Комитет Советов Рабочих, Крестьянских, Красноармейских и Казачьих депутатов и Совет Комиссаров РСФСР постановляют:

Назначить комиссию по делам Туркестана в составе товарищей: Ш. З. Элиава (Председатель Комиссии), М. В. Фрунзе, В. В. Куйбышева, Ф. Голощекина и Я. Э. Рудзутака, которая уполномачивается представлять ВЦИК и Совет Народных Комиссаров и действовать от их имени в пределах Туркестана и сопредельных с ним государств и способствовать проведению в жизнь начал, изложенных в п. 3 настоящего постановления.

Подлинный подписали:

За председателя ВЦИК

(Подпись).

Председатель Совета Народных Комиссаров

В. УЛЬЯНОВ **(Ленин).**

Секретарь ВЦИК *(В. Аванесов).*

Ташкентские страницы

«БАРХАТНЫЙ ПУТЬ»

Необозримой каруселью уплывала за окном сгоревшая за лето желтая степь. Выстреливая из высокой трубы легкие кольца дыма, мчала на запад состав «овечка». Весело перестукивали на стыках рельс вагончики. Шел к ивановским ткачам из Советского Узбекистана первый эшелон с хлопком. Первый после разгрома дутовских банд и ликвидации последней «оренбургской пробки». А навстречу ему уже мчался в Туркестан ленинский поезд с хлебом.

Это было осенью 1919...

Бесконечна сейчас цифра товарных и пассажирских поездов, принятых и отправленных ташкентскими железнодорожниками. Космический прыжок проделан в оснащении стальной магистрали новой и новейшей техникой, устройства пути.

В числе первых в стране железнодорожники нашей магистрали стали укладывать рельсы длиною до 800 метров. Для «изготовления» таких рельс был построен специальный сварочный завод, оснащенный сложной аппаратурой.

Так называемый бесстыковой путь не был одобрен и принят в свое время рядом специальных институтов.

Длинномерные рельсы укладывались на железобетонные шпалы, а это, по мнению некоторых специалистов, делало путь жестким, неподатливым. На таких путях, как утверждали они, должен быстро изнашиваться подвижной состав. Но время опровергло это. Бесстыковой путь оказался идеально чистым и ровным. Сейчас всюду его называют «бархатным путем».

Железнодорожники станции Ташкент-пассажирская вычеркнули из своего обихода крылатое выражение «виноват стрелочник». Сейчас на этой крупнейшей станции нет ни одного стрелочника. На смену этой древней профессии пришла электрическая централизация — все переводы стрелок производятся через один специальный пульт.

Почти в три раза увеличилась скорость движения поездов. Если первые скорые поезда доходили из Ташкента в Москву за шесть суток, то сейчас на это уходит немногим более двух дней.

Мчатся по стальным магистралям тяжеловесные километровые поезда. Около 300 составов находится в движении по дороге каждые сутки. Только в январе железнодорожники Среднеазиатской магистрали перевезли сверх плана 215 миллионов тонна-километров народнохозяйственных грузов.

Особенно оживлен Ташкентский железнодорожный узел. Здесь ежедневно принимается и отправляется много товарных и пассажирских поездов.

«Бархатного пути» вам, труженики стальной магистрали!

Г. КАЛАНДАДЗЕ.

Они несут людям знания

НА ФРОНТОНЕ одноэтажного здания — скромная вывеска: «Республиканское женское педагогическое училище имени В. И. Ленина». Директор училища заслуженная учительница УзССР Мехси Шарипова охотно ведет рассказ об одном из первых в Узбекистане учебных заведений, десятки лет готовящих национальные педагогические кадры.

— Наше училище, — поясняет М. Ш. Шарипова, — готовит учителей начальной школы из числа девушек местных национальностей. Помню, в 1922 году у нас училось всего 80 студентов. Было много трудностей и с набором, и в проведении учебно-воспитательной работы, не хватало средств.

За прошедшие годы произошли большие изменения в программе подготовки студентов. Улучшилась материальная база. Теперь училище выпускает преподавателей для начальной школы по специальности: учитель-групповод с правом преподавания русского языка.

Сейчас у нас обучаются 700 девушек со всей республики и из Таджикистана, Киргизии, Казахстана и Туркмения. За четыре года, которые проводят здесь наши питомцы, они познают многое, получают не только общее образование, но и музыкальное. Одних преподавателей музыкальной культуры у нас 11 человек. Имеются 11 пианино — последних выпусков, более 200 рубабов и других музыкальных инструментов, — продолжает Мехси Шариповна. — Мы дружим с Союзом композиторов Узбекистана. В прошлом году, например, у нас побывало 15 композиторов. Все они охотно помогают нам в работе. Сейчас готовим к Всесоюзному фестивалю художественной самодеятельности хор, в котором 400 человек.

Три года тому назад состоялся первый выпуск студентов, получивших начальное и музыкальное образование. А знаете, как это важно для села? Дети колхозников и рабочих совхозов играют на фортепьяно! Разве это не замечательно?

Не только учебой заполнен день студентов. В училище уделяется большое внимание физическому воспитанию — оно занимает по спорту третье место среди средних специальных учебных заведений. Девушки любят играть в баскетбол, волейбол, ручной мяч и настольный теннис.

Научить молодежь одеваться со вкусом (в училище много швейных машин и хорошо поставлена работа кружка домоводства), знать этикет, вырабатывать даже походку — об этом заботится коллектив преподавателей, который насчитывает 52 человека.

Студенты училища любят театр. Они частые гости театров имени Горького, Мукими, Навои, Хамзы, юного зрителя. И это поднимает их культурный уровень, а посещение спектаклей на русском языке помогает овладеть русским языком и познакомиться с классикой и лучшими произведениями современных писателей различных республик страны и зарубежных.

Среди преподавателей есть много таких, которые проработали в училище по 25—40 лет и более. Заслуженный учитель республики Аманов Саид-Ариф, например, математик и хороший методист, работает с 1932 года. Кадыров Зуфар (ныне пенсионер) более 30 лет преподавал родной язык, был продолжительное время завучем. С особой теплотой говорят о нем М. Шарипова, которая сама училась у него сложному искусству руководства учебным и воспитательным процессом.

Большой путь у завуча училища Махмуды Адыловой. Работая секретарем, она закончила училище, а потом и вечернее отделение педагогического института имени Низами. Сейчас она преподает родной язык.

Крысин Кирилл Васильевич, секретарь партийной организации училища, фронтовик, работает более 20 лет, овладел узбекским языком, сейчас он старший сабарант.

Продолжает успешно трудиться Горбаневская Лидия Михайловна; которая в 1922 году пришла сюда, да так и осталась в нем на всю жизнь. Любит Лидия Михайловна свое дело и с удовольствием передает свой многолетний опыт молодежи. Ее труд высоко оценен правительством. Она заслуженная учительница УзССР.

За время существования из стен училища вышло более трех тысяч специалистов. В этом году четвертый курс заканчивают еще 180 человек. Это достойное пополнение наших учительских кадров.

Училище, в котором раньше обучались юноши и девушки, закончили многие, ныне видные деятели науки и искусства — писатели Уйгун, Исмаилов, Зульфия, академик Юнусов, академик Рахматуллин (он работает в Московском университете), Азимджанова — директор Института востоковедения АН УзССР и другие.

В настоящее время в училище усиленно готовятся к достойной встрече пятидесятилетия Советской власти и столетию со дня рождения В. И. Ленина, чье имя носит наше училище.

Л. ЖДАРКИН,
преподаватель.

Рожденное Октябрем

ПЕРВОЕ В РЕСПУБЛИКЕ ХУДОЖЕСТВЕННОЕ УЧИЛИЩЕ

Ташкентское художественное училище имени П. П. Бенькова — одно из старейших учебных заведений республики. История его начинается с 14 апреля 1919 года, и своим рождением оно обязано Великому Октябрю, открывшему путь в искусство узбекским юношам и девушкам.

Первыми учителями молодежи в Туркестанской народной художественной школе, так называлось в то время это училище, были А. В. Исупов и С. Казаков и другие известные художники — представители русской демократической школы живописи.

Среди воспитанников здесь значится имя известного советского писателя Б. А. Лавренева лауреата Ленинской премии М. В. Куприянова — одного из Кукрыниксов; народного художника Киргизии лауреата двух Государственных премий С. А. Чуйкова; народного художника Узбекистана Н. Г. Карахана; героя Советского Союза, ныне директора республиканского музея искусств С. Абдуллаева и других.

В 30-х годах художники русской школы живописи П. Беньков, Н. Розанов, Л. Бурэ, О. Татевосян обучали узбекскую молодежь в Самаркандском и Ташкентском художественных училищах. На базе этих двух учебных заведений в конце 1949 года образовалось единое республиканское художественное училище, названное именем выдающегося советского художника П. П. Бенькова.

Под руководством опытных преподавателей П. П. Мартанова, О. К. Апухтина, В. М. Петрова, А. У. Аманова, Д. Хакимова, Г. М. Абдурахманова и других учащиеся получают не только прочные теоретические знания, но и хорошие практические навыки в различных областях прикладного искусства. Здесь же успешно трудятся и некоторые из выпускников Ташкентского театрально-художественного института. Это Т. Г. Садыков, Б. И. Токлин, Г. М. Абдурахманов, С. Д. Ивашкина.

Много талантливой молодежи обучается на восьми отделениях этого единственного в своем роде учебного заведения. Среди них называют имена наиболее способных учащихся — К. Каримова, М. Сагатовой Т. Юнусова, Н. Ибрагимова, М. Расулева, Р. Шаабдурасулевой, Б. Шадиевой.

Ежегодно из стен Ташкентского художественного училища имени П. Бенькова выпускается 60—70 молодых художников, скульпторов-декораторов, художников по росписи и резьбе. Многие из них успешно работают в школах, театрах и других культурно-просветительных учреждениях республики. Другие продолжают совершенствовать свое художественное мастерство в Москве, Ленинграде и других городах Советского Союза.

Л. НАСЫБУЛИН.



А. ВИЗЕЛЬ. Дипломная работа «Разоружение басмачей».

Товарищам коммунистам Туркестана

Товарищи! Позвольте мне обратиться к вам не в качестве Председателя Совнаркома и Совета Обороны, а в качестве члена партии.

Установление правильных отношений с народами Туркестана имеет теперь для Российской Социалистической Федеративной Советской Республики значение, без преувеличения можно сказать, гигантское, всемирно-историческое.

Для всей Азии и для всех колоний мира для тысяч миллионов людей будет иметь практическое значение отношение Советской рабоче-крестьянской республики к слабым, доныне угнетавшимся народам.

Я очень прошу вас обратить на этот вопрос сугубое внимание, — приложить все усилия к тому, чтобы на примере, делом, установить товарищеские отношения к народам Туркестана, — доказать им делами искренность нашего желания искоренить все следы империализма великорусского для борьбы беззаветной с империализмом всемирным и с британским во главе его, — с величайшим доверием отнестись к нашей Туркестанской комиссии и строго соблюсти ее директивы, преподанные ей, в свою очередь, от ВЦИК именно в этом духе.

Я был бы очень благодарен, если бы вы ответили на это письмо и сообщили о вашем отношении к делу.

С коммунистическим приветом

В. Ульянов **(Ленин).**

\+ + +

Ленинские документы сыграли огромную роль в жизни народов Средней Азии. Они были направлены на установление правильных взаимоотношений между великим русским народом и народами, населявшими Туркестан.

Обстановка в крае была тяжелой. Положение усугублялось тем, что не было единства в партийном руководстве. 12 сентября 1919 года был созван IV Чрезвычайный съезд КПТ, в связи с групповой борьбой и ненормальными отношениями между Президиумом ТуркЦИК и крайкомом КПТ.

Обсуждая вопрос об осуществлении национальной политики в крае, съезд руководствовался указаниями В. И. Ленина о необходимости вести решительную борьбу с великодержавным шовинизмом и буржуазным национализмом. Был дан отпор так называемой «активной группе», недооценивающей участие местного населения в партийном и государственном строительстве и националистической группе.

Решения съезда сыграли большую роль в сплочении партийных рядов, организационном укреплении партийных организаций, в правильном осуществлении ленинской национальной политики.

Он воевал в Семиречье



Сильвестр Иванович Змиев в 1919 году был военным комиссаром и командиром на Семиреченском фронте, воевал с басмачами, освобождал землю Туркестанской республики от вражеской нечисти.

В годы Отечественной войны он участвовал в боях против фашистских полчищ.

Ныне С. И. Змиев живет в нашем городе. С 1954 года он персональный пенсионер, член совета ветеранов гражданской войны при Окружном Доме офицеров.

Несмотря на преклонный возраст, Сильвестр Иванович работает ревизором управления строительства Главмосстроя.

Ф. ЛИФШИЦ.

ПЕРВОЕ НОВОСЕЛЬЕ, ПЕРВАЯ СВАДЬБА

РЕПОРТАЖ

После окончания смены у проходной авиационного завода всегда много народу. Рабочие ловят любой транспорт, лишь бы побыстрее добраться до дома.

Едва наш автобус тронулся, как перед радиатором оказался Гарик Гроян — контрольный мастер цеха гидроподъемников:

— Куда?

— На новоселье! — раздались голоса.

— Садись с нами! За компанию.

За компанию так за компанию, все равно по пути — в четвертый жилгородок.

Сегодня новоселье у старшего инспектора отдела кадров Гаппара Махмудова. Старый его дом, что стоял по улице Турянгурганской, разрушился.

...В воскресенье, 17 июля 1966 года, уложив на автомашину весь свой домашний скарб, первым приехал он на отведенный участок земли, что выделил совхоз «XXI партсъезд» горожанам, пострадавшим от землетрясения.

На участке № 812 были лишь вбиты колышки — границы усадьбы да трава выше головы.

— Тут и поставили палатку, — рассказывает Гаппар Халилович. — А потом уже другие приехали, целыми семьями. И начали строить. Днем — на работе, вечером — на участке...

Г. Махмудову, как и другим застройщикам, предприятие выделило ссуду — 1,5 тысячи рублей. Плюс 300 рублей безвозмездного пособия.

И вот он, сборно-щитовой, четырехкомнатный, построенный за полгода, стоит, словно стоял здесь целые десятилетия, под шиферной крышей, с террасой, весело сверкая на солнце всеми окнами.

Детишки и жена Ринси не нарадуются. Простор, раздолье. Во дворе саженцы яблони, вишни, персика. Уже разбиты грядки для лука, укропа и прочей там петрушки. Водопровод.

В доме уютно, свежо. В каждой комнате подобран свой колер — мягкий цвет стен ласкает глаз. Тянутся трубы водяного отопления, под окнами гармошки батарей.

Гости не без скрытого любопытства осматривают коттедж и даже заглядывают под навес, где над огромным казаном колдует шеф-повар Сабир Маликов. Здесь готовится традиционный плов.

На новоселье, приглашены сослуживцы. Пришли и соседи. Это друзья. Все они работают на одном заводе, помогали друг другу быстрее возвести дома. Тут и врач Насиба Иногамова, инженер-строитель Миррахим Джалалов с женой Марией, тут и слесарь-лекальщик Павел Шевченко с женой Ниной, культмассовик Сабиджамал Мухамедрахимова и другие.

И вот над столом уже перезвон рюмок, произносятся тосты: за благополучие и счастье в новом доме, за здоровье...

И, конечно, песня. И танцы — для этого отведена комната.

Первой пошла «пробовать новку» под» Лидия Петрова. Притопнула в такт, постояла и пошла по кругу, легко и плавно. А потом, когда смолкла музыка, — заключение: «Пол, что надо. Не одну пятилетку простоит».

За взрослыми — дети хозяина дома: Мавлюда, Мавжуда, Махруза. Танцуют, стараются, знают — это нравится старшим...

Мавжуда здесь впервые пошла в школу. Она видела, как волновались летом родители: где учиться ребятишкам? Ведь поблизости нет школы. А потом радостная весть. Солдаты-строители отдали детям четыре корпуса, где до этого жили, а сами перешли в палатки...

В этот вечер я успел побывать на участке М. Джалалова. Человек, который возводит и ремонтирует дома другим, по существу не имеет времени, чтобы заняться своим жильем. На участке пока высятся лишь серые цементные опоры фундамента.

— С весны уж начну, — говорит Миррахим. Строителя не вполне удовлетворяет типовой проект. И он решил сделать планировку дома на свой лад, «как мне удобнее». Это, впрочем, сделать нетрудно — стеновые щиты легко «принимают» любую компановку.

Дом Павла Шевченко уже давно под крышей. Входим в квартиру.

— Снаружи оштукатурил, а вот внутри отделку не успел, — говорит он, словно извиняется.

Деревянные щиты ребристы — наискось обшиты дранкой. Сосной пахнет.

На окнах тюль, кроватн аккуратно заправлены, телевизор, радиоприемник. На всем видно прикосновение благодатной женской руки.

Удивительно, как быстро люди могут обживаться на новом месте. В дни тяжелых испытаний спокойно работали у станка и строили, боролись с трудностями и любили.

Побывал я в этот вечер и в доме, где в последнюю субботу ноября отшумела свадьба — первая на новом жилом массиве. Здесь еще не оштукатурены и не побелены стены, еще не отлажена система отопления, только что подвели электричество, а дом уже полон народа, уже несется настойчивое и озорное: «Горько!». И Нурбаев Абид — студент юрфака ТашГУ, целует свою черноглазую невесту Гульбану — оператора машинносчетной станции авиационного завода...

Так на земле ташкентской появилась еще одна счастливая семья.

И не беда, что на новом жилом массиве улицы еще не имеют названия. Здесь на воротах все еще белеют дощечки с указанием номера участка. Тут еще нет своего торгового центра, нет кинотеатра, дома быта, стадиона и парка отдыха.

Но новоселы знают: все это будет. И обживаются здесь прочно, навсегда. На том месте, где еще недавно росла капуста да шумел бурьян, скоро будет новый, по-современному благоустроенный микрорайон города.

М. АВЕРИН.

Студенческие городки на целине

ЯНГИЕР. (УзТАГ). На окраине голодностепского совхоза № 17 заложен фундамент четырехэтажного учебного корпуса сельскохозяйственного техникума. В нем будут обучаться более девятисот студентов. Это первое специальное учебное заведение такого профиля на целине. В пятилетке в Голодной степи будут сооружены новые здания педагогического института, гидромелиоративного и строительного техникумов, несколько сельских профессионально-технических училищ.

ПЬЕСА М. БУЛГАКОВА «МОЛЬЕР» НА СЦЕНЕ



Еще одна пьеса М. Булгакова — автора «Дни Турбиных» — «Мольер» поставлена на сцене Московского театра имени Ленинского комсомола. В основу пьесы положен конфликт между великим драматургом и королевской тиранией. В неравной борьбе с феодально-католической реакцией гибнет Мольер.

Постановка спектакля А. Эфроса, оформление художников В. Дургина и А. Чернова.

НА СНИМКЕ: сцена из спектакля. Мольер — заслуженный артист РСФСР В. Раутбарт, Мадлена Бежар — артистка И. Кириченко.

Фото М. Строкова. (Фотохроника ТАСС).

КУЗНИЦА ИНЖЕНЕРНЫХ КАДРОВ

В этот вечер у входа в Концертный зал имени Свердлова внешне все было, как обычно. Только большинство собравшихся здесь искало не «лишнего билетика» — люди с интересом вглядывались друг в друга, ждали кого-то...

«Мехфаку ТашПИ — 25 лет» — этот юбилейный значок выделялся на груди и у сегодняшнего выпускника факультета и седого профессора. Той же эмблемой украшены стенды «Факультет сегодня», «История факультета», «Выпускники мехфака»... Сотни инженеров-механиков — машиностроителей, автомобилистов, литейщиков — пришли в этот вечер в Концертный зал имени Свердлова. Многие приехали издалека — с разных районов и областей Узбекистана, из соседних братских республик.

25 лет — возраст зрелости. А родился юбиляр в суровом 1941-м на базе механического факультета Киевского индустриального института, эвакуированного в Ташкент. И уже в следующем году первые двенадцать выпускников получили дипломы инженеров-механиков мехфака Среднеазиатского индустриального института. Много было трудностей в годы войны. Но киевские преподаватели не ограничивались лишь подготовкой кадров. Они спроектировали первенец узбекской металлургии — Бекабадский металлургический комбинат.

А когда киевляне уехали на Родину, пришли, демобилизовавшись из армии, вчерашние воины — преподаватели К. И. Афанасьев, В. И. Свердлин, Г. П. Васильев, Н. С. Абрамов и другие.

Ныне факультет-юбиляр готовит студентов 12 специальностей для многих отраслей народного хозяйства. 3059 его студентов представляют 25 национальностей нашей страны и зарубежных стран.

Интересные цифры и факты назвал на вечере декан мехфака кандидат технических наук У. А. Икрамов, кстати, сам выпускник этого же факультета. За 25 лет своего существования факультет подготовил 3180 инженеров, которые работают ныне в 45 городах страны, 43 преподавателя факультета защитили кандидатские диссертации. На кафедрах ведется неутомимая научно-исследовательская работа. Коллектив кафедры «металлорежущие станки и инструменты» в минувшем году получил пять авторских свидетельств на изобретения. В распоряжении факультета отличная база — 45 учебных кабинетов и лабораторий.

Поздравлений юбиляру было много — от Алмалыкского горкома партии и ЦК ЛКСМ Узбекистана, отделения физики, математики и технических наук АН УзССР и других. Немало было и теплых адресов с пожеланиями дальнейшей плодотворной работы юбиляру.

Л. МИШИН.



Недавно общественность столицы Узбекистана тепло отметила присвоение почетного звания народной артистки СССР Лутфи-ханум Сарымсаковой.

В махалле «Фаол» состоялась встреча народной артистки СССР Л. Сарымсаковой с жительницами махалли.

НА СНИМКЕ: Л. Сарымсакова выступает на встрече с женщинами махалли «Фаол».

Фото К. Разынова. (Фотохроника УзТАГ).



Коллектив Ташкентского зонального научно-исследовательского института типового и экспериментального проектирования ведет разработку новых жилых зданий для застройки Ташкента. Квартиры в домах будут более комфортабельные, увеличиваются высота комнат, размер террас, строительство будет вестись индустриальным методом. Создаются также и экспериментальные 4—9-этажные здания, где квартиры будут типа коттеджей с использованием элементов особенностей народного жилья Узбекистана — озелененные террасы-дворики площадью до 30 квадратных метров.

НА СНИМКЕ: архитекторы (слева направо) С. А. Розенблюм, И. А. Абдулов, В. М. Чащин и М. Т. Тахтаходжаева.

Фото В. Лейзеровича.

ПОЧЕМУ? В САМОМ ДЕЛЕ, ПОЧЕМУ?

До сих пор со склада Узлесстройторга не могу получить уголь. Деньги 12 рублей 77 копеек уплатила еще третьего января. Раз пять ходила к заведующему, фамилию его не знаю, а ведь мне 72 года. Он все обещает уголь привезти. Но когда?

МЕЗЕНЦЕВА.

Сейчас идет месячник очистки ирригационной сети. Но почему же арыки очищают в основном школьники? Где же взрослые?

Возмущает и другое: люди чистят арыки, а дворники в них сметают грязь с проезжих и прохожих частей улиц.

А. БАРАНОВА.

ОЧЕНЬ РЕДКО В ПРОГРАММУ ТЕЛЕПЕРЕДАЧ ВКЛЮЧАЮТ ПОКАЗ ИНОСТРАННОЙ КИНОХРОНИКИ. ПОЧЕМУ?

Р. АСФАНДИЯРОВ.

НОВОСТИ • НОВОСТИ

Последний паровоз

С линии Волочаевка — Комсомольск ушел последний паровоз, сообщает корреспондент ТАСС из Хабаровска. Перевозка грузов на этом участке будет осуществляться только тепловозами. Их применение принесет 1,6 миллиона рублей экономии в год.

На дальневосточной магистрали, кроме Сахалина, паровозы остались лишь на двух небольших участках. В юбилейном году и они будут заменены тепловозами или электровозами.

ЭЛЕКТРОННЫЙ ЭКЗАМЕНАТОР „СИБИРЬ“

начали выпускать в Омске, сообщает корреспондент ТАСС. Он выгодно отличается от своих «предшественников». Когда наступает время проверки знаний, учащимся стоит лишь чуть сдвинуть крышки своих столов, и аппарат перед ними.

«Сибирь» одновременно в течение пяти-семи минут способна опросить по пяти вопросам и выставить оценки всем, находящимся в аудитории. Новый «экзаменатор» рекомендован Министерством высшего и среднего специального образования СССР для серийного производства.

ПЛАТЕЛЬНУЮ ТКАНЬ „ВЕСЕННЯЯ“

начал вырабатывать Ташкентский текстильный комбинат. Как обычно, новую продукцию одними из первых освоили бригады коммунистического труда, возглавляемые помощниками мастера Е. Агутиным и В. Беловым. По примеру знатной ткачихи Костромского льнокомбината, Героя Социалистического Труда В. Плетневой бригады обязались завершить план двух лет к юбилею Октября.

— На объемную ткань с переплетением, напоминающим пчелиные соты, будет нанесен стилизованный силуэт цветка в различной цветовой гамме, — сказал главный колорист комбината М. Панфилов. — Для весенне-летнего сезона предлагаются также плательные ткани «гульнара» и «рогожка».

В 1967 году текстильщики наметили выпустить ткани четырех новых наименований и 165 рисунков. Коллектив комбината обязался до конца года выпустить сверх плана 500 тысяч метров тканей, сэкономить сорок тонн хлопка и восемьдесят тонн пряжи.

(УзТАГ).

Уильям МАНЧЕСТЕР

СМЕРТЬ ПРЕЗИДЕНТА

Но их восклицания не были голосом Далласа. Либерально настроенный техасский конгрессмен Генри Гонзалес заметил, что люди то начинали махать, то, испуганно оглядываясь, быстро опускали руки.

Официальный комитет по встрече, в который входили 12 человек, отражал особенности Далласа. В нем не было ни одного представителя профсоюзов, что было весьма необычно при президенте-демократе. Местные профсоюзы горели желанием принять участие в церемонии встречи и в завтраке, но после нескольких ожесточенных схваток с республиканцами и правыми демократами, заправлявшими в комитете по встрече, они отказались от этой мысли. Делегация, явившаяся встречать президента, состояла из девяти республиканцев, двух диксикратов и одного-единственного либерала — Сандерса.

И первым, кому достались приветствия, был не президент, а Конналли. Губернатор нарушил протокол, но в конце концов именно он подобрал эту команду и был представителем населения. Кеннеди не удастся привлечь Даллас на свою сторону. Губернатор-демократ был местным героем.

Кеннеди появился на верхней ступеньке трапа. Прищурившись, он быстро оглядел толпу. Рядом с ним была г-жа Кеннеди. Раздался одобрительный рев толпы. Внизу их пять минут терпеливо ожидали Джонсоны. В четвертый раз менее чем за сутки они приветствовали чету Кеннеди в очередном городе самым любезным образом, и оба пары чувствовали себя немного неловко. Кроме того, сегодня предстояли еще две такие встречи — на базе ВВС в Бергстоме, близ Остина, и на ранчо. Линдон взглянул вверх на Джэки, с усмешкой пожал плечами, как бы показывая абсурдность всего этого, и она засмеялась.

Как только ряды встречавших впереди, задача вице-президента была выполнена. Следующая встреча должна была состояться только в 3 часа 15 минут в Бергстоме. Толпа по другую сторону ограждения усиленно приветствовала президента, Вице-президент, выполнив свою символическую обязанность, повел леди Бэрд к серой открытой машине. Его так угнетала непрекращающаяся распря в местной организации демократической партии, что он приказал включить радиоприемник в машине на полную мощность, чтобы заглушить крики толпы.

У забора Рой Келлерман стоял в нескольких сантиметрах от президента, изучая лица и фотоаппараты. Местный репортер сказал вашингтонскому корреспонденту: «Далласская полиция знает свое дело. Как только Кеннеди поедет, она никого не подпустит к нему и на десять шагов». Президент продолжал идти вдоль ограждения. Ронни Даггер из газеты «Техас обсервер» записал в своем блокноте: «Кеннеди показывает, что он не боится».

О'Брайен полагал, что проблема Ярборо решена. Но тут ему вдруг пришло в голову, что сенатор не сказал ему ничего о том, что он и здесь поедет с вице-президентом. В этот момент О'Брайен увидел, что Кеннеди в упор смотрит на него и многозначительно показывает глазами на Ярборо, который, видимо, искал, в какую другую машину ему сесть. Ларри схватил сенатора за руку, сунул его на сиденье рядом с леди Бэрд и захлопнул дверцу.

* * *

Рабочие, перестилавшие пол в освобожденном для них помещении в техасском складе школьных учебников на шестом этаже, работали все утро. Наступил полдень, и пора было перекусить. Затем им предстояло зрелище у подъезда.

За 15 минут до полудня служащие поспешили на улицу, заполнив оба старых лифта. Когда они проезжали мимо пятого этажа, Чарльз Гивенс увидел, что Ли Освальд стоял у двери и смотрел на них. После их ухода на верхнем этаже никого не осталось и действительно, верхний этаж склада теперь представлял собой, как позже определили агенты секретной службы, идеальное укрытие для снайпера. Там не было ни души.

И все же ни один снайпер не мог быть уверен, что его случайно не увидят и впоследствии не вспомнят, что он там находился. Так случилось и с Освальдом, Гивенс обнаружил, что оставил сигареты в кармане пиджака. Он возвратился и встретил Освальда на шестом этаже. «А ты что, не собираешься вниз? — спросил он удивленно. — Уже почти двенадцать». «Нет, сэр», — ответил Освальд, как всегда, почтительно.

Через 20 минут Рой Трули и его ребята разместились перед зданием склада и прислушивались к рокоту приближающихся машин. Молодой техасец Арнольд Роуленд, который понимал толк в винтовках, стоял внизу вместе с женой с 12 часов 14 минут. Он увидел силуэт Освальда в окне, и ему показалось, что он держит в руках винтовку со стереоскопическим прицелом. Одна рука Освальда была на прикладе, а другая поддерживала дуло.

Полицейский стоял в 12 футах от Роуленов, но Арнольду не пришло в голову обратить на это его внимание. Он решил, что Освальд — охранник президента, и сказал жене:

— Хочешь посмотреть на агента секретной службы?

— Где? — спросила она.

— Там, в здании, — ответил он.

На западной стороне Хьюстон-стрит с 12 часов 20 минут ожидали проезда президентских автомашин Роберт Эдвардс и Рональд Фишер. Вдруг Эдвардс сказал: «Посмотри на того парня». И Фишер посмотрел в том направлении, куда показал Эдвардс. Оружие в руках Освальда они не видели, но Эдвардс обратил внимание на позу Освальда. Фишер согласился, что она была странной. Человек, которого они увидели в окне, стоял напряженно и смотрел направо в сторону от главной улицы. Фишеру показалось, что «он совсем не двигался, а только смотрел, совсем как статуя».

Свидетель, который видел Освальда ближе всех других известных свидетелей, — водопроводчик Говард Бреннан, пришел на площадь в 12 часов 18 минут. Он точно запомнил это время по табло с часами и термометром, установленному на крыше склада. Бреннан устроился на цементной ограде высотой в 3,5 фута (фут = 30,48 сантиметра) прямо напротив входа в склад и находился, таким образом, на 40 ярдов (ярд = 91,44 сантиметра) ниже Освальда. Солнце палило. Он вытер пот со лба рукавом своей рабочей рубашки цвета хаки, а затем поднял голову, чтобы посмотреть, сколько градусов показывал термометр. Но разглядеть температуру он не смог и случайно скользнул взглядом по шестому этажу склада. Он увидел напряженное лицо Ли Освальда в профиль. Бреннан удивился, почему этот молодой человек стоял так неподвижно.

С Мейн-стрит раздавались отдаленные крики. Бреннан, Роуленд, Эдвардс и Фишер забыли о странной фигуре у открытого окна и стали смотреть вперед. Эдвардс взволнованно сказал: «Вот они, едут».

Запоздалая реакция

Машина президента проезжала мимо дуба, который на одно мгновение скрыл Джона Кеннеди от стрелка на шестом этаже склада. Эйб Запрудер, припав к своей кинокамере, снимал приближающуюся к нему президентскую машину. Нелли (Коннэлли) показала на проезд под виадуком и сказала Джэки: «Мы почти приехали. Это за мостом». Джэки думала, как приятно будет въехать в прохладную тень туннеля. Здесь все казалось таким спокойным.

Машина президента двигалась со скоростью 11,2 мили в час. Она миновала дерево. Запрудер медленно поворачивал свою кинокамеру за автомобилем. Дорожный знак, попавший в объектив, на одно мгновение загородил машину. Но она больше не была скрыта от окна на шестом этаже.

Пятилетний сынишка Чарльза Бренда, стоявшего на тротуаре, робко поднял ручонку. Президент весело улыбнулся ему. Он тоже поднял руку, чтобы помахать ему. И вдруг резкий, оглушительный звук.

Большинство сидевших в машинах людей, которым когда-нибудь приходилось стрелять, сразу же поняли, что это выстрел. Агенты Белого дома были в замешательстве. Все они — Келлерман, Коусон, Грир, Риди и Хилл — подумали, что где-то взорвалась петарда, и только когда Клинт Хилл увидел, что президент наклонился вперед и схватился за шею, он, обладавший моментальной реакцией, выскочил из своей машины, следовавшей сзади, и бросился к машине президента. Быстрота реакции агентов, находившихся ближе всего к президенту, имела огромное значение в эти секунды после первого выстрела. Есть стандартные испытания, определяющие эту реакцию, и всякий пилот реактивного самолета, который не выдержит испытания, не допускается к штурвалу. Однако от телохранителей президента не потребовали, чтобы они прошли эти испытания.

Мало того, реакция человека замедляется с возрастом, а темп его жизни может еще больше замедлить ее. Темп жизни агентов секретной службы был невероятно напряженным. Люди, несшие службу в Белом доме, каждый месяц перерабатывали от 50 до 80 часов. «В сорок лет, — говорили они между собой, — человек на нашей работе уже старик». Несмотря на это, по традиции ближе всего к Кеннеди были старшие агенты. Гриру, водителю машины президента, было 54 года, Келлерману, сидевшему рядом с Гриром, — 48 лет. Они могли свернуть в сторону после первого же выстрела, но в течение пяти ужасных секунд они были словно парализованы.

Ярборо, сидевший в машине вице-президента, почувствовал запах пороха. «Боже мой, — закричал он, — убили президента!». Агент Руфус Янгблад тут же перепрыгнул через спинку переднего сиденья к Джонсону. Он не был так уверен, как казалось. Он даже подумал, как будет нелепо, если все это ему просто почудилось. Но все же твердым голосом приказал: «Вниз!» — и прикрыл собой Джонсона.

Рою Келлерману показалось, что он услышал возглас президента: «Боже мой, меня ранили!». Рой оглянулся через левое плечо, Грир через правое. Машина вихляла из стороны в сторону, медленно съезжая с центральной линии. И тут оба увидели, что Кеннеди ранен. В этот момент Джон Коннэлли собразил, что и он ранен. Он наклонился вперед, увидев кровь на своем колене, и склонился налево в сторону жены.

Губернатор решил, что он обречен. Его охватила паника. «Нет, нет, нет, нет, нет! — завопил он. — Они убьют нас обоих».

Жаклин Кеннеди услышала его крик. Она подумала: «Чего это он так кричит?» — и с беспокойством повернулась к мужу.

Грир повернулся вперед и выровнял машину. Келлерман снова оглянулся. Но ни тот, ни другой еще ничего не предприняли.

Первая леди — она в последний раз была первой леди — встревоженно наклонилась над президентом. На его лице было задумчивое выражение. Жаклин так часто видела это выражение, когда он размышлял над трудным вопросом на пресс-конференции. Затем необыкновенно изящным движением он поднял правую руку как бы для того, чтобы отбросить назад прядь своих каштановых волос, но рука его дрогнула и бессильно упала. Он хотел взяться за затылок.

В машине президента царил ужас. Последняя пуля попала Джону Кеннеди в голову, поразив мозжечок. Наклонившись над мужем, Жаклин увидела, как от его затылка начал отделяться кусок черепа. Сначала крови не было. А в последующее мгновение кровь брызнула фонтаном, заливая ее, чету Коннэлли, Келлермана, Грира, обивку машины. Костюм президента промок насквозь. Розы были все в крови. Лицо полицейского Бобби Харджиса, ехавшего рядом на мотоцикле, также было забрызгано кровью. Келлерману показалось, что лицо ему залепили мокрые опилки.

Джон Коннэлли кричал и кричал от боли и страха. Нелли стала ему вторить. Они были в ужасе. Жаклин встала на сиденье на колени, повернувшись к тротуару, закричала: «Боже мой, что же это делается! Боже мой, они убили Джека, они убили моего мужа. Джек! Джек!». Теперь и телохранители на переднем сиденье начали реагировать. «Сверни в сторону», — сказал Келлерман Гриру. А в микрофон он произнес: «Лоусон, говорит Келлерман. Нас ранили. Покажите нам дорогу в госпиталь». Сзади машины на багажнике находились металлические ручки для агентов и подножки с каждой стороны запасного колеса. Клинт Хилл держался рукой за левую ручку, и нога его стояла на левой подножке уже через 1,6 секунды после последнего выстрела. В этот момент Грир резко нажал на педаль газа, машина рванулась вперед, нога Клинта соскочила с подножки, и его потащило за машиной. Г-жа Кеннеди повернулась назад и протянула ему руку.

Она втащила Клинта в машину, а он толкнул ее обратно на сиденье, прикрыв ее собой. Но теперь все было кончено. Еще с улицы он увидел рану в голове Кеннеди и понял, что она смертельна. Он знал, что служба безопасности не выполнила своего долга, и в отчаянии колотил по борту машины свободной рукой.

„Лоялисты“ и „реалисты“

Одно из первых последствий катастрофы стало и одним из самых вопиющих: раскол среди людей, близких к президенту. Самые преданные люди, оплакивавшие Джона Кеннеди, не могли приспособиться к Линдону Джонсону. Реалисты признали преемника покойного президента, подчас с поразительной готовностью. В первые же минуты после последнего выстрела секретную службу начал раздирать раскол между преданными людьми и реалистами.

Первым реалистом был агент Эмори Робертс, который изменил Кеннеди, когда его сердце еще билось. Робертс видел, как последняя пуля попала в голову Кеннеди, был убежден, что рана смертельна, и сразу же оценил последствия. Как и другие агенты, он носил в кармане инструкцию, предписывавшую «охранять президента Соединенных Штатов». Поскольку мертвый не может выполнять функции президента, рассудил Робертс, вице-президент уже стал новым главой исполнительной власти.

(Продолжение следует).

(Продолжение. Начало в №№ 51, 52, 53, 55, 57, 58).

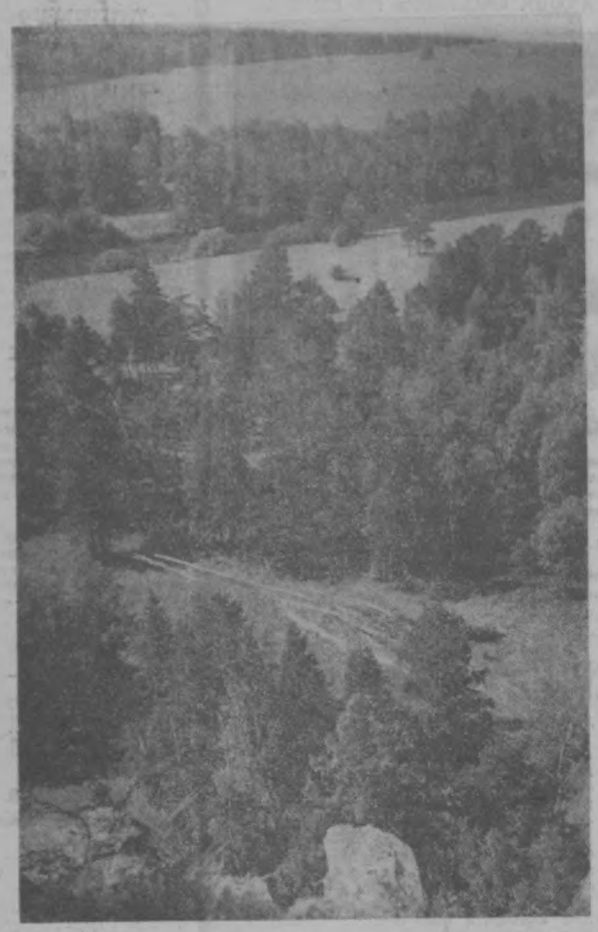

ПО РОДНОЙ СТРАНЕ

Богата наша страна «райскими» уголками. Одна из жемчужин ее — седой Урал. Каждый год он привлекает к себе тысячи туристов и отдыхающих.

Неповторимы его просторы. На снимке, сделанном нашим нештатным корреспондентом А. Горяниным вблизи Свердловска, шумят леса, тихо несет свои воды небольшая речка Тагилка.

Урал и Узбекистан стали родными братьями. Уральские строители возводят в Ташкенте жилые дома. Бухарский газ отопляет индустриальный Урал.

Скоро на Урал придет весна. И кто знает, может, иной читатель, всмотревшись в снимки, поедет туда, чтобы провести там свой заслуженный отдых.

МИНИАТЮРНЫХ ДЕЛ МАСТЕР

В небольшом стеклянном флаконе — деревянный бочонок, собранный из множества деталей. Когда столяр Свердловского электровозоремонтного завода Петр Захарович Конягин принес флакон на работу, друзья не сразу поверили, что он сам смастерил такую диковину. Уж очень узким было отверстие флакона — всего шесть миллиметров. Но именно через него удалось мастеру сначала поместить во флакон детали бочонка, а затем и собрать его с помощью миниатюрного пинцета, отвертки, магнита и других инстументов.

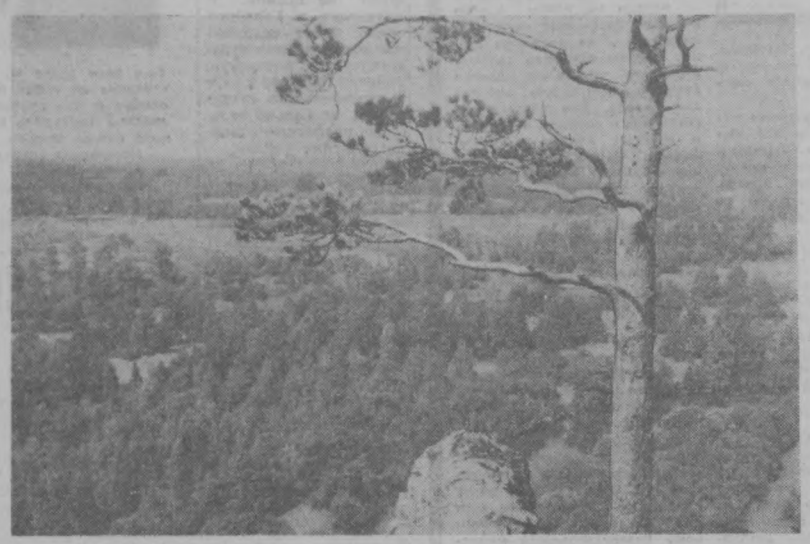

ПОБЕДИТЕЛИ КОНКУРСА

Мы уже сообщали о том, что V республиканский смотр-конкурс любительских фильмов, состоявшийся в Ташкенте, явился отчетом достижений любителей кино.

Жюри конкурса и кинолюбители просмотрели и обсудили 58 картин. Были представлены фильмы всех категорий — на 35,- 16- и 8-миллиметровой пленке и различных жанров: от кукольного и рисованного до фильмов-очерков, репортажей и игровых лент. География конкурсных фильмов охватывает почти всю территорию республики.

Дипломами первой степени по достоинству были оценены работы студий Ташкентского текстильного комбината «Поединок» и Государственного комитета профессионально - технического образования «Жизнь без свастики» и «Улыбки солнцу».

Дипломами второй степени награждены фильмы «Край, где течет Аму» кинолюбителя С. Давлетова, «И так бывает» киноклуба «Нефтяник» из Ферганы.

Среди четырех фильмов, удостоенных дипломов III степени: «Именинница» (киноклуб Самаркандской шелкоткацкой фабрики), «Сыны народа» (киностудия военных любителей), «Три месяца от земли» (кинолюбитель ученик 9-го класса школы № 61 Устименко В.), «Страхуйте свою жизнь» (киностудия «Сирнус», Ташкент).

Ряд фильмов, созданных молодежными студиями, отмечен почетными дипломами ЦК комсомола республики.

Для показа на Всесоюзном фестивале любительского киноискусства отобраны 16 фильмов.

А. ЕВСЕЕНКО.

НА ПРИЗ „СОВЕТСКОГО СПОРТА“

ОБЛАДАТЕЛЬ НАШЕГО ПРИЗА — ПАХТАКОРОВЕЦ

Вчера на Центральном стадионе «Пахтакор» состоялся заключительный поединок на приз газеты «Советский спорт» в зоне Узбекистана. Встречались две команды мастеров класса «А» — «Пахтакор» и «Полит. отдел».

Результат этой игры уже не мог повлиять на судьбы команд в розыгрыше приза «Подснежник». Оба коллектива не претендовали на выход в полуфинал. Но, несмотря на это, команды вышли на игру в своих боевых составах.

«Пахтакор»: Пшеничников, Заниров, Штерн, Науменко, Иноятов, Солохо (Бекташев), Юнусов, Рахматуллаев, Ибрагимов, Красницкий, Абдураимов.

«Политотдел»: Илурид.зе, М. Якубов, Бессмертный, Хуснутдинов, Р. Якубов, Чистяков, Успенский, Михайлов, Малиновский, Ан. Хон.

Как видно, состав «Пахтакора» не претерпел значительных изменений. В «Пахтакоре» на месте Любарцева выступал вернувшийся из Японии Пшеничников, который защищал там ворота олимпийской сборной Советского Союза.

А вот «Политотдел» несколько перестроил свои оборонительные порядки. На месте правого крайнего защитника Рема выступал в этой игре капитан «Политотдела» полузащитник М. Якубов. Он должен был нейтрализовать агрессивного форварда «Пахтакора» Абдураимова. А место капитана в полузащите занял молодой футболист Успенский. Проблему же Красницкого спортсмены колхоза «Политотдел» решили просто — прикрепили к нему двух центральных защитников.

Как показал ход поединка, защита «Политотдела» справилась со своими обязанностями. Она не позволила пахтакоровцам провести гол в свои ворота. Правда, доля вины за то, что многочисленные любители футбола, заполнившие трибуны стадиона «Пахтакор», не увидели мяча в сетке ворот, лежит и на совести пахтакоровских нападающих. Из большого числа голевых моментов пахтакоровцы не смогли использовать ни один.

Так и закончилась последняя игра весеннего турнира в зоне Узбекистана нулевой ничьей.

Но ташкентские любители футбола еще смогут посмотреть полуфинальный матч на приз «Подснежник» 17 марта на столичном стадионе «Пахтакор». В этой игре встретятся динамовцы Москвы, победители второй группы, и кайратовцы Алма-Аты, победители четвертой группы.

Ну, а теперь о наградах, которые были учреждены до начала игр на приз газеты «Советский спорт» в зоне Узбекистана. Победителям узбекской зоны — футболистам московского «Динамо» присужден приз федерации футбола Узбекской ССР. Лучшим нападающим зоны признан нападающий ленинградского «Зенита» Лев Бурчалинн, которому присужден приз газеты «Комсомолец Узбекистана». Приз ЦК ЛКСМ Узбекистана лучшему молодому футболисту турнира завоевал левый крайний нападающий ростовского СКА Игорь Бордовских. Самым результативным игроком весеннего турнира в нашей республике стал Равшан Юнусов, полузащитник «Пахтакора». Ему вручен приз газеты «Физкультурник Узбекистана». И еще один игрок «Пахтакора» удостоился награды. Приз редакции газет «Тошкент оқшоми» и «Вечерний Ташкент» вручен голкиперу «Пахтакора» Любарцеву, признанному лучшим вратарем весеннего турнира на приз газеты «Советский спорт» в зоне Узбекистана.

К сожалению, «Пахтакор» выбыл из розыгрыша приза «Подснежник», но нашим футболистам предстоит до начала чемпионата страны серьезное испытание. 19 марта пахтакоровцы встретятся в международном товарищеском матче с олимпийской сборной Румынии. Встреча состоится на Центральном стадионе «Пахтакор». А 21 марта на этом же стадионе спортсмены из Румынии померятся силами с футболистами колхоза «Политотдел».

Д. ФАТТАХОВ.

Редактор
С. М. КАРАМАТОВ

СЛУШАЙТЕ, СМОТРИТЕ

РАДИОСЛУШАТЕЛЯМ

СЕГОДНЯ

ПЕРВАЯ ПРОГРАММА

18.10 Э. Вахидов. «Чарагбон». Радиокомпозиция о В. И. Ленине (узб.).

18.30 От мелодии к мелодии.

19.20 Каракалпакская музыка.

20.00 СЛАВНОЕ ПЯТИДЕСЯТИЛЕТИЕ. **Радиопутешествие по городам Узбекистана.** АНГРЕН (рус.).

20.45 «По просьбе радиослушателей». Передача (узб.).

21.20 Передача и концерт для работников сельского хозяйства.

22.00 «Вокруг света» (узб.).

22.10 Поет солистка Узбекского радио и телевидения Мухаббат Шамаева.

22.40 «ИНТЕРВЬЮ ЮБИЛЕЙНОГО ГОДА». У микрофона Е. Долматовский и Ф. Ниязи (рус.).

23.20 Концерт для строителей нового Ташкента.

ВТОРАЯ ПРОГРАММА

19.00 Отрывки из опер болгарских композиторов.

20.10 Отрывки из макомов.

20.45 **Передача радиостанции «Юность Узбекистана»** (рус.).

21.30 Играют ансамбли электромузыкальных инструментов.

ЗАВТРА

ПЕРВАЯ ПРОГРАММА

8.25 Выступают народные таланты.

9.30 Концерт «Ялла».

10.10 Песни А. Островского.

10.30 Концерт хоровой капеллы Узгосфилармонии.

11.10 К 50-ЛЕТИЮ ВЕЛИКОГО ОКТЯБРЯ. **«Они работали в Туркестане».** Автор — кандидат экономических наук А. Мамедов (узб.).

ВТОРАЯ ПРОГРАММА

11.25 Инструментальные мелодии.

12.15 **Спортивная передача** (рус.).

12.30 Песни из узбекских кинофильмов.

13.30 **Концерт для любителей классической музыки.**

16.10 **Музыкальная культура Узбекистана.** Симфоническая музыка.

17.00 **Программа радиостанции «Ёшлик»** (узб.).

18.10 Концерт грузинской легкой музыки.

18.30 Концерт старейших исполнителей республики.

19.20 Концерт казахской музыки.

20.00 Музыкально-литературная радиокомпозиция «Весенние вечера».

20.45 Репортаж «Поиск резервов» (узб.).

21.20 Концерт для работников сельского хозяйства.

22.00 Передача **«Октябрь и мир»** (узб.).

22.15 Вечер узбекских романсов, песен и вальсов.

22.40 Вечер поэзии. Стихи А. Абдураззака и Низамджона Парда (узб.).

23.20 Концерт «Слушаем и отдыхаем».

ВТОРАЯ ПРОГРАММА

8.25 **Вальсы Н. Штрауса.**

19.00 Песни американского композитора Стивена Фостера.

19.30 Литература братских народов. Густав Морцинек. «Семь интересных приключений». Главы из повести (узб.).

20.10 Программа радиостанции «Ёшлик». Повторение дневной программы.

20.50 «Инженер колхоза». Передача Украинского радио (узб.).

21.00 Концерт таджикской народной музыки.

21.30 Концерт корейской музыки.

ТРЕТЬЯ ПРОГРАММА

14.00 Г. Майборода. Опера **«Тарас Шевченко».**

16.00 С. Бабаев. Опера **«Хамза».**

ТЕЛЕЗРИТЕЛЯМ

СЕГОДНЯ

ПЕРВАЯ ПРОГРАММА

На узбекском языке:

17.55 Программа передач.

18.00 Спектакль кукольного театра. «Бей, дубинка».

На русском языке:

18.30 Телевизионные новости.

18.45 Памятники революционной славы.

19.00 «ГЕРОЙ ПОНЕВОЛЕ». Художественный фильм.

20.15 Программа передач.

На узбекском языке:

20.20 Телевизионные новости.

20.35 **50 советских лет. «Фергана моя прекрасная».**

21.05 Телевизионная антология узбекской советской поэзии. Д. Джаббаров. «Минуты вдохновения».

21.25 Университет миллионов. «Всемирно-историческая миссия рабочего класса».

21.40 Памяти композитора Талибджана Садыкова. Музыкальная передача.

ВТОРАЯ ПРОГРАММА

На узбекском языке:

17.55 Программа передач.

18.00 Для детей. «Встреча с героями Гайдара».

18.55 Передача учебной программы. Для студентов-заочников. Высшая математика.

19.40 Телевизионные новости.

ПОКАЗЫВАЕТ МОСКВА

19.50 Для школьников и младших школьников. «Умелые руки».

20.20 Концерт органной музыки. Передача из Горького.

21.00 Телевизионные новости.

21.20 Слушателям начальной политшколы. «Упадок мирового капитализма».

22.00 Музыкальный маяк.

22.10 Рабочая минута.

22.30 Э. Триоле. «АВИНЬОНСКИЕ ЛЮБОВНИКИ». Премьера телевизионного спектакля.

23.45 Телевизионные новости.

24.00 **«Капитан Сова идет по следу».** Премьера польского телевизионного художественного фильма (2-я серия).

00.30 Конец ретрансляции Москвы.

ЗАВТРА

ПЕРВАЯ ПРОГРАММА

На узбекском языке:

17.55 Программа передач.

18.00 Телевизионные новости.

18.15 Кукольный фильм для детей.

18.35 Для школьников. «Твои ровесники».

19.00 «Четыре миллиона тонн — рубеж юбилейного года».

19.20 Поет Нигматжон Кулабдуллаев.

20.15 Телевизионные новости (на русском языке).

20.25 Программа передач.

ПОКАЗЫВАЕТ МОСКВА

20.30 «О чем поет арфа». Передача из Запорожья.

21.00 Панорама Родины.

21.30 «Рассказы о героизме». Выступление писателя С. Смирнова.

22.00 «Говорит Москва». Концерт. В перерыве телевизионные новости.

01.00 **«Капитан Сова идет по следу».** Премьера польского телевизионного художественного фильма (3-я серия).

01.30 Конец ретрансляции Москвы.

ВТОРАЯ ПРОГРАММА

На русском языке:

17.55 Программа передач.

18.00 Календарь школьника.

18.30 «Заколдованный мальчик». Мультфильм.

19.10 Телевизионные новости.

19.20 Концерт октета Академического мужского хора Эстонской ССР.

19.45 Короткие истории.

На узбекском языке:

20.30 **«Поговорим о надежности».** Научно-популярный фильм.

20.50 Телевизионные новости.

21.00 Дневник спартакиады.

21.25 «ЧЕЛОВЕК МЕНЯЕТ КОЖУ». Художественный фильм (1-я серия).

ГОСУДАРСТВЕННЫЙ РЕСПУБЛИКАНСКИЙ ТЕАТР КУКОЛ

РЕПЕРТУАРНЫЙ ПЛАН

СПЕКТАКЛИ В ДНИ ВЕСЕННИХ ШКОЛЬНЫХ КАНИКУЛ:

23/III — **Снежная королева.**
24/III — **Рим-Тим-Ти.**
25/III — **Домик-пряник.**
26/III — **Три поросенка.**
27/III — **Приключения Пифа.**
28/III — **Тигренок Петрик.**
29/III — **Несносный слоненок.**
30/III — **Сказка о жадном Сережке.**
31/III — **Сэмбо.**

Начало спектаклей в 12, 1 ч. 30 м., 3 ч. дня.

К сведению руководителей организаций, предприятий, учебных заведений и граждан!

Отдел объявлений газеты «Вечерний Ташкент»

ПРИНИМАЕТ

РАЗЛИЧНОГО РОДА ОБЪЯВЛЕНИЯ:

о приеме учащихся в учебные заведения, о приеме на работу, конкурсах, защите диссертаций, траурные, о продаже всякого рода имущества (домов, квартир, мебели, цветов и т. д.), об утере штампов, круглых печатей, аттестатов зрелости, дипломов.

Объявления помещаются в недельный срок.

Прием объявлений производится по адресу: ул. «Правды Востока», 28, комната 41, третий этаж, с 2 до 4 ч. дня ежедневно, кроме воскресенья.

РЕКЛАМА, ОБЪЯВЛЕНИЯ

ТЕАТРЫ

СЕГОДНЯ

АКАДЕМИЧЕСКИЙ БОЛЬШОЙ ТЕАТР им. НАВОИ — премьера **Лейли и Меджнун.**

АКАДЕМИЧЕСКИЙ ТЕАТР ДРАМЫ им. ХАМЗЫ — **Мотылек.**

ТЕАТР им. ГОРЬКОГО — **Свадьба на всю Европу.**

ТАШГОСЦИРК — **большие цирковые представления.** Аттракцион — индийские слоны.

ЗАВТРА

АКАДЕМИЧЕСКИЙ БОЛЬШОЙ ТЕАТР им. НАВОИ — **Жизель.**

АКАДЕМИЧЕСКИЙ ТЕАТР ДРАМЫ им. ХАМЗЫ — **Монсерра.**

ТЕАТР им. ГОРЬКОГО — **Сверчок.**

ТЕАТР им. МУКИМИ — **Ласточка моей весны.**

ТАШГОСЦИРК — **большие цирковые представления.** Аттракцион — индийские слоны.

КИНО

СЕГОДНЯ

Небо над головой: «МОСКВА», им. НАВОИ, «25 ЛЕТ УЗБЕКИСТАНА» (днем и вечером), «ДРУЖБА» (по нечетным часам, в 1-м зале), «СПУТНИК» (по нечетным часам), ДВОРЕЦ ИСКУССТВ (в 5 ч. 30 м. дня, 7 ч. 30 м., 9 ч. 15 м. вечера).

На диком бреге: «ЧАЙКА», «УЗБЕКИСТАН», «ВОСТОК», «ФЕСТИВАЛЬ» (днем и вечером), «30 ЛЕТ КОМСОМОЛА» (в 6, 8 ч. 40 м. вечера).

Любить воспрещается: «МИР» (днем и вечером), «СПУТНИК» (по четным часам), «ДРУЖБА» (по четным часам, во 2-м зале).

ЗАВТРА

Небо над головой: «МОСКВА», им. НАВОИ, «25 ЛЕТ УЗБЕКИСТАНА» (днем и вечером), «ДРУЖБА» (по нечетным часам, в 1-м зале), «СПУТНИК» (по нечетным часам), ДВОРЕЦ ИСКУССТВ (в 5 ч. 30 м. дня, 7 ч. 30 м., 9 ч. 15 м. вечера).

На диком бреге: «ЧАЙКА», «УЗБЕКИСТАН», им. С. РАХИМОВА, «ВОСТОК», «ФЕСТИВАЛЬ» (днем и вечером), «30 ЛЕТ КОМСОМОЛА» (в 10 ч. утра, 2 ч. 30 м. дня, 7 ч. вечера), ДВОРЕЦ ИСКУССТВ (в 11 ч. 30 м. утра, 2 ч. 30 м. дня).

Любить воспрещается: «СПУТНИК» (по четным часам), «ДРУЖБА» (по четным часам, во 2-м зале).

Ниссо: «МИР» (днем и вечером).

Гром небесный: «30 ЛЕТ КОМСОМОЛА» (в 12 ч. 45 м., 5 ч. 15 м. дня, 9 ч. 45 м. вечера).

Неоконченные игры: «ЧАЙКА» (в 10 ч. утра).

ПРИГЛАШАЮТСЯ НА РАБОТУ

ОБЪЕДИНЕННЫМ ИЗДАТЕЛЬСТВОМ

бухгалтеры, экспедиторы, шоферы, автослесари, слесари, автоэлектрики, электрики, линотиписты, верстальщики, наборщики, переплетчики, печатники, стереотиперы, ученики, лифтеры, вахтеры, уборщицы, подсобные рабочие.

Обращаться: г. Ташкент, ул. «Правды Востока», 26, отдел кадров.

ГОСУДАРСТВЕННЫЙ АКАДЕМИЧЕСКИЙ БОЛЬШОЙ ТЕАТР ИМЕНИ АЛИШЕРА НАВОИ

К 525-летию со дня рождения Алишера Навои

15 марта

ПРЕМЬЕРА

Р. Глиэр и Т. Садыков

ЛЕЙЛИ И МЕДЖНУН

опера в 4 действиях, 7 картинах (по поэме Алишера Навои)

Либретто — **Хуршида.**

Дирижер — народный артист УзССР **Фазлетдин Шамсутдинов.**

Режиссер-постановщик — **А. Богданова-Миралимбаева.**

Художник — народный художник УзССР, лауреат Государственной премии СССР **Мели Мусаев.**

Хормейстер — **Сулейман Шадманов.**

Танцы в постановке народной артистки СССР, лауреата Государственной премии СССР **Галии Измайловой.**

Начало в 7 ч. вечера. Билеты продаются.

РЕПЕРТУАРНЫЙ ПЛАН

СПЕКТАКЛЕЙ В ДНИ ШКОЛЬНЫХ КАНИКУЛ:

25/III — днем **Кот в сапогах,** вечером **Свет во мраке.**

26/III — днем **Доктор Айболит,** вечером **Обручение в монастыре.**

27/III — днем **Кот в сапогах,** вечером **Бахчисарайский фонтан.**

28/III — днем **Демон,** вечером **Спартак.**

29/III — днем **Франческа-да-Римини, Болеро, балетный дивертисмент,** вечером **Дилорам.**

30/III — днем **Семург,** вечером **Севильский цирюльник.**

31/III — днем **Спартак,** вечером **Лейли и Меджнун.**

Начало дневных спектаклей в 12 ч. дня, вечерних — в 7 ч. вечера. Принимаются заявки на коллективные посещения. Открыта предварительная продажа билетов.

КОНЦЕРТНЫЙ ЗАЛ им. СВЕРДЛОВА

18 марта

КОНЦЕРТ ЗАРУБЕЖНОЙ КЛАССИЧЕСКОЙ МУЗЫКИ

В программе:

I отделение: И. Бах — Вторая сюита си минор.

И. Брамс — Концерт № 1 для фортепьяно с оркестром.

II отделение: И. Гайдн — Симфония ми-бемоль мажор с литаврами.

Исполнители: симфонический оркестр Узгосфилармонии, дирижер **Захид Ханназаров,** солист — доцент Ташкентской государственной консерватории **Анатолий Генкельман.**

Начало в 8 ч. вечера. Билеты продаются в кассе Концертного зала с 2 ч. дня и в райкассах с 12 ч. дня.

УТЕРЯННЫЙ

Угловой штамп

строительного управления № 5 Ташгорстройтреста **считать недействительным.**

СОСТОЯТСЯ ЗАЩИТА ДИССЕРТАЦИЙ:

24 марта в 2 ч. дня на заседании объединенного ученого совета по присуждению ученых степеней по педагогическим наукам при Ташгоспединституте им. Низами (ул. Педагогическая, 103, аудитория 61)

на соискание ученой степени кандидата педагогических наук:

К. Касымовой на тему: «Словарная работа на уроках родного языка в 5-м классе узбекской школы»;

Г. Рахимовой на тему: «Изучение жизни и творчества Алишера Навои в восьмилетней узбекской школе».

31 марта в 10 ч. утра на заседании объединенного ученого совета геологоразведочного и горнометаллургического факультетов Ташкентского политехнического института (ул. Гоголя, 68)

на соискание ученой степени доктора геолого-минералогических наук

К. Н. Ерджановым на тему: «Гранитные интрузии и пегматиты Тарбагатая».

С диссертациями можно ознакомиться в библиотеках (ул. Педагогическая, 103; ул. Навои, 13).

Министерство высшего и среднего специального образования, ректорат, партбюро и общественные организации Ташкентского театрально-художественного института им. А. Островского с глубоким прискорбием сообщают о безвременной кончине проректора по административно-хозяйственной работе института

ЧЕРНИКОВА
Николая Андреевича

и выражают соболезнование семье покойного.

Вынос тела из здания института (ул. Германа Лопатина, 77) 15 марта в 2 часа дня.

Коллектив Министерства высшего и среднего специального образования Узбекской ССР с глубоким прискорбием извещает о смерти старейшего педагога и методиста

Камиля ИСМАИЛОВА

и выражает искреннее соболезнование семье покойного.

Коллектив Ташкентского инструментального завода с глубоким прискорбием извещает о смерти начальника отдела, члена КПСС

Василия Ивановича
БЕЗВЕРХОВА

и выражает искреннее соболезнование семье и родным покойного.

Куйбышевский райком партии, райисполком, управление культуры г. Ташкента, Дом культуры им. Куйбышева с глубоким прискорбием извещают о смерти директора Дома культуры им. Куйбышева

Бориса Ефимовича
КАПЛУНА

и выражают искреннее соболезнование семье покойного.

Вечерний Ташкент 4 стр.
14 марта 1967 г.

НАШ АДРЕС: город Ташкент, улица Дзержинского, 15.

ТЕЛЕФОНЫ РЕДАКЦИИ: коммутатор от В3-02-49 до В3-02-58. Редактор Заместитель редактора — В3-29-09, заместитель редактора — В3-29-33; ответственный секретарь — В3-27-22; отделы партийных, советских и профсоюзных организаций, городского хозяйства — В3-29-42; отдел промышленности и строительства — через коммутатор —7-81; отдел литературы и искусства — В3-29-55; отделы писем и массовой работы, спорта — В3-29-70; отделы науки, вузов и школ, иллюстрации — В3-27-57; отдел информации — В3-65-57, отдел объявлений — В3-81-42.

Типография Объединенного издательства ЦК Компартии Узбекистана, г. Ташкент. Р01654 А.2662.