Пролетарии всех стран, соединяйтесь!

Вечерний Ташкент

№ 251 (5542)
1 ЧЕТВЕРГ. НОЯБРЯ 1984 г.
Цена 3 коп.
Издается с июля 1956 г.

ОРГАН ТАШКЕНТСКОГО ГОРКОМА КОМПАРТИИ УЗБЕКИСТАНА И ТАШГОРСОВЕТА

ЗАДАЧИ УЧЕНЫХ РЕСПУБЛИКИ

В Ташкенте 31 октября состоялось общее собрание Академии наук республики, посвященное задачам ученых по реализации решений XVI и XVII пленумов ЦК Компартии Узбекистана. С докладом выступил президент Академии наук Узбекской ССР П. К. Хабибуллаев.

Докладчик и выступавшие отмечали, что ученые за последние годы направляли свои усилия на разработку актуальных проблем научно-технического прогресса и укрепление на этой основе экономического потенциала республики. Однако в этом важном деле имеются существенные недостатки. Научные учреждения не в полной мере решают проблемы, имеющие большое народнохозяйственное значение.

В частности, предстоит более глубоко разрабатывать вопросы эффективного использования орошаемых земель, на что нацеливает октябрьский (1984 г.) Пленум ЦК КПСС. Решение этой задачи связано с дальнейшим подъемом главной отрасли сельскохозяйственного производства республики—хлопководства. Существенные упущения допускаются и в селекционной работе по созданию полностью удовлетворяющих нужды промышленности сортов хлопка, особенно тонковолокнистого.

На собрании подчеркивалось, что все еще невелик вклад ученых Узбекистана в выполнение Продовольственной и Энергетической программ. Недостаточно изыскиваются ресурсы увеличения производства продуктов питания, слабо ведется работа по использованию нетрадиционных источников энергии — солнца, ветра, малых рек. Многое предстоит сделать для включения республики в Единую энергетическую систему страны, возведения здесь атомных электростанций.

Особое внимание в выступлениях уделялось проблемам внедрения научных разработок в практику. Отмечалось, что пока еще далеко не все они находят применение в народном хозяйстве.

Общее собрание подчеркнуло необходимость усиления идеологической работы среди ученых, создания в каждом научном коллективе атмосферы подлинного творчества, самокритичной оценки достигнутых результатов. Говорилось о том, что многие институты не проявляют должной заботы о подготовке научных кадров высокой квалификации — кандидатов и докторов наук.

Участники собрания определили пути дальнейшего повышения эффективности деятельности всех звеньев и подразделений Академии наук республики, успешного выполнения требований, выдвинутых перед учеными XXVI съездом партии, последующими Пленумами ЦК КПСС.

В работе собрания приняли участие секретарь ЦК Компартии Узбекистана Р. Х. Абдуллаева, заместитель Председателя Совета Министров Узбекской ССР М. Т. Турсунов.

(УзТАГ).

ПО СТРАНИЦАМ УТРЕННИХ ГАЗЕТ

После легендарного полета Юрия Гагарина еще 57 космонавтов Страны Советов побывали в космосе. И каждый новый полет отличался большей сложностью программы, возрастала их продолжительность. Выдающимся достижением отечественной космонавтики стал самый продолжительный в истории орбитальный полет космонавтов Л. Д. Кизима, В. А. Соловьева и О. Ю. Атькова на комплексе «Салют-7» — «Союз».

31 октября в Кремле Генеральный секретарь ЦК КПСС, Председатель Президиума Верховного Совета СССР К. У. Черненко вручил героям космоса высшие награды СССР.

При вручении наград выступил тов. К. У. Черненко.

* * *

Космонавты в ответных выступлениях выразили сердечную благодарность Коммунистической партии и Советскому государству, товарищу К. У. Черненко за оказанное доверие совершить самый длительный пилотируемый орбитальный полет, за высокую оценку их труда.

Пленум Ташкентского обкома партии

31 октября 1984 года состоялся V пленум Ташкентского областного комитета партии.

С докладом «О ходе выполнения постановления XVI пленума ЦК Компартии Узбекистана «О задачах республиканской партийной организации по укреплению партийной и государственной дисциплины, улучшению работы с кадрами в свете решений XXVI съезда партии, февральского и апрельского (1984 г.) Пленумов ЦК КПСС и указаний Генерального секретаря ЦК КПСС товарища К. У. Черненко» выступил второй секретарь Ташкентского обкома партии С. М. Нестеренко.

В прениях приняли участие: К. П. Дудин — второй секретарь Ташкентского горкома партии, Э. Х. Хатамов — первый секретарь Бекабадского райкома партии, Д. С. Неудачин — токарь Алмалыкского химического завода, З. Муталова — бригадир совхоза «Коммунизм» Галабинского района, И. Н. Искандаров — директор ангренского завода «Резинотехника», М. Мирзаева — секретарь парткома колхоза имени Тимирязева Букинского района, С. Искандаров — ректор Ташкентского института инженеров ирригации и механизации сельского хозяйства.

По обсужденному вопросу пленум принял постановление.

Пленум рассмотрел организационные вопросы.

Пленум освободил А. М. Ходжаева от обязанностей члена бюро и секретаря обкома партии в связи с выездом на учебу в аспирантуру Академии общественных наук при ЦК КПСС.

Членом бюро и секретарем Ташкентского обкома партии избран Ш. З. Комалходжаев.

Освобожден от обязанностей заведующего отделом торговли и бытового обслуживания обкома партии В. А. Нарзыкулов в связи с выездом на учебу в Академию общественных наук при ЦК КПСС.

Заведующим отделом торговли и бытового обслуживания обкома партии утвержден Б. Д. Эргашев.

Пленум вывел из состава областного комитета партии М. С. Камалову.

На этом V пленум Ташкентского обкома партии закончил свою работу.

ЗНАМЕНА—ПЕРЕДОВИКАМ

ЦК Компартии Узбекистана, Совет Министров Узбекской ССР, Узсовпроф и ЦК ЛКСМ Узбекистана, рассмотрев итоги социалистического соревнования по строительству объектов химии за III квартал 1984 года, присудили переходящее Красное знамя ЦК Компартии Узбекистана, Совета Министров Узбекской ССР, Узсовпрофа и ЦК ЛКСМ Узбекистана коллективу **строительного треста № 14 Министерства строительства Узбекской ССР,**

ЦК Компартии Узбекистана, Совет Министров Узбекской ССР, Узсовпроф и ЦК ЛКСМ Узбекистана, рассмотрев итоги социалистического соревнования за III квартал 1984 года коллективов, участвующих в строительстве Ташкентского моторного завода, признали победителями и наградили переходящими Красными знаменами ЦК Компартии Узбекистана, Совета Министров Узбекской ССР, Узсовпрофа и ЦК ЛКСМ Узбекистана коллективы:

треста «Промжилводстрой» Министерства мелиорации и водного хозяйства Узбекской ССР, выполнившего план III квартала 1984 года по генподряду на 156,4 процента, производительности труда — на 118,4 процента;

института «Узгипротяжпром» Госстроя СССР, разработавшего и выдавшего досрочно проектно-сметную документацию на объем работ 1985 года.

ТВЕРДАЯ ВОЛЯ К МИРУ

Трудящиеся Узбекистана вместе со всей прогрессивной общественностью планеты приняли активное участие в неделе действий за разоружение, проведенной по призыву ООН и Всемирного Совета Мира. По городам и кишлакам республики прокатилась волна митингов и манифестаций. Десятки тысяч людей выразили твердую волю к миру, к обузданию развязанной США гонке ракетно-ядерных вооружений.

Многолюдный митинг состоялся в Ташкенте в трамвайно-троллейбусном депо «Красновосточная».

В принятой на митинге резолюции выражена единодушная солидарность с борьбой сторонников мира всех стран, выступающих против ядерной угрозы.

(УзТАГ).

ВСЕ МЫ — ХЛОПКОРОБЫ



ВЕСТИ С ХЛОПКОВЫХ ПОЛЕЙ
№ 27

ПРЕСС-ЦЕНТР ГАЗЕТ
ВЕЧЕРНИЙ ТАШКЕНТ — ТОШКЕНТ ОКШОМИ
ТАШКЕНТСКОГО ГОРКОМА ЛКСМ УЗБЕКИСТАНА И УПРАВЛЕНИЯ «ГЛАВТАШПАССАВТОТРАНС» НА ХЛОПКОВЫХ ПОЛЯХ ПОДШЕФНЫХ ОБЛАСТЕЙ

Наши специальные корреспонденты А. Хатамов, Т. Каримов, М. Юнусов сообщают:



ХЛОПОК—РОДИНЕ

СВОДКА
о ходе заготовок хлопка в республике на 31 октября
(первая колонка — заготовлено за день, вторая—с начала сезона)

Ферганская	0,93	96,45
Ташкентская	1,01	94,41
Наманганская	1,00	91,63
Андижанская	0,92	87,33
Хорезмская	1,05	82,90
Сурхандарьинская	0,80	82,41
Сырдарьинская	1,50	81,94
Каракалпакская АССР	1,20	70,01
Самаркандская	1,03	68,77
Джизакская	0,89	61,99
Бухарская	0,50	59,90
Навоийская	0,85	58,13
Кашкадарьинская	0,68	45,30
По Узбекистану	0,94	76,10







«Белая страда» учащихся

В штабе участников хашара нас встретил заведующий Сергелийским отделом народного образования Тулкин Султанов.

— Около тысячи учащихся девятых и десятых классов впервые нынче приехали на сбор хлопка, — говорит он. — Лучших успехов добились коллективы школ №№ 2, 6, 7, 8.

Хорошее настроение у комсорга школы № 7 Нелли Гузаировой.

—В нашем коллективе 91 комсомолец,— говорит она. — Каждый работает с полной отдачей. И условия у нас хорошие: есть телевизор, радиоприемник, магнитофон, дискотека; организуются различные лекции и беседы. (На снимке внизу справа — сотрудник ГАИ старший лейтенант В. Махкамов проводит беседу).

К нам подошла группа юношей и девушек.

— Ежедневную норму перевыполняем на 5—10 килограммов, — говорит с улыбкой ученица 10-го класса Гульнара Юсупова. — Стремимся внести достойный вклад в большой республиканский хирман. А недавно приезжал отец. Он работает в передвижной мехколонне № 24 треста «Ирмонтажстрой».

— А что он сказал?

— Остался доволен и созданными для нас условиями, и тем, как мы трудимся.

В разговор включается заместитель директора по воспитательной работе Е. Ланинкова:

— Хорошо, что ребята участвуют в уборке хлопка. Здесь они учатся коллективизму, товариществу, взаимопомощи.

В колхозе «Ленинград» Сырдарьинского района Сырдарьинской области вот уже 20 лет работает бригадиром Набиджан Садыков. Вот что он говорит:

— У меня 11 детей. Хасан, Хусан, Мамур, Офтоб, Махбуба, Мамлакат, Тохира трудятся наравне со своими ровесниками из сергелийской школы.

Х. ИКРАМОВ.

ДНИ УЗБЕКИСТАНА В НИДЕРЛАНДАХ

С 27 октября по 10 ноября в Нидерландах проходят Дни СССР на примере Узбекистана. Мероприятие с участием одной из союзных республик Советского Союза посвящено 67-й годовщине Великого Октября.

В Амстердам вылетела делегация, в составе которой общественные деятели Узбекистана, ученые, лекторы, рабочие, труженики сельского хозяйства, артисты ансамблей «Шодлик», «Бахор», Узгосфилармонии, активисты Узбекского общества дружбы и культурной связи с зарубежными странами.

Жители больших и маленьких городов Нидерландов — Амстердама, Заандама, Эндховена, Зиттарда, Фалькенбурга, Гааги, Веерта и других — знакомятся с жизнью Узбекистана, с его культурой, искусством, с достижениями в области хозяйственного строительства, побывав на выставках декоративно - прикладного искусства, детских рисунков, графиков Узбекистана. Фотовыставка «Советский Узбекистан» наглядно продемонстрирует достижения тружеников республики за 60 лет со дня образования Узбекской ССР и Компартии Узбекистана.

В Амстердаме четвертого ноября в зале «Рай - конфесцентрум» будет дан концерт, посвященный празднованию 67-й годовщины Великой Октябрьской революции, организованный обществом «Нидерланды — СССР».

УКАЗ
ПРЕЗИДИУМА ВЕРХОВНОГО СОВЕТА УЗБЕКСКОЙ ССР

О награждении Почетной грамотой Президиума Верховного Совета Узбекской ССР тов. Лапкина К. И.

За заслуги в развитии экономической науки в республике и в связи с восьмидесятилетием со дня рождения наградить Почетной грамотой Президиума Верховного Совета Узбекской ССР академика Академии наук Узбекской ССР **Лапкина** Кузьму Ивановича — вице-президента Академии наук республики.

Председатель Президиума Верховного Совета Узбекской ССР А. САЛИМОВ.
Секретарь Президиума Верховного Совета Узбекской ССР Г. ХАЙДАРОВА.

гор. Ташкент,
31 октября 1984 г.

— • СЕЛО—ГОРОДУ

ЯРМАРКА ДАРОВ ПОЛЕЙ

СЕГОДНЯ открылась традиционная республиканская ярмарка по продаже сельскохозяйственной продукции. Труженики села Узбекистана доставили к праздничному столу горожан разнообразные дары природы.

Ярмарка продлится до 6 ноября. Ее павильоны гостеприимно распахнули двери на рынках, жилых микрорайонах, рядом с крупными промышленными предприятиями. За дни работы ярмарки горожанам будет реализовано 177 тонн винограда, 146 тонн гранат, 660 тонн арбузов, 560 тонн дынь, 578 тонн капусты, 703 тонны лука, 150 тонн огурцов, а также большое количество других овощей и фруктов.

В ярмарке принимают участие труженики села 11 областей республики.

ЭХО ДНЯ

Сегодня в Ташкенте:

Труженики столичного моторного завода приступили к серийной сборке первой партии 100-сильных тракторных двигателей «Д-240Т» с ташкентской маркой.

Предприятие строится и работает. На правом берегу Чирчика еще воздвигаются промышленные корпуса, а на левом — вступает в строй первая очередь завода. Просторные цеха оснащены самыми современными станками с числовым программным управлением, линией сборки, испытательными стендами. До конца года на заводе будет выпущена опытная партия двигателей.

Его Превосходительству
Генеральному секретарю
партии Индийский национальный конгресс (И)

Радживу ГАНДИ

Уважаемый Раджив Ганди,

советские люди с болью и скорбью узнали о безвременной кончине в результате злодейского покушения славной дочери великого индийского народа, выдающегося государственного и общественного деятеля, пламенного борца за мир и безопасность народов, большого друга Советского Союза, Премьер-Министра Индии Индиры Ганди.

Смерть Индиры Ганди — тяжелая утрата для Индии. Находясь длительный период на ответственном посту Премьер-Министра, И. Ганди многое сделала для развития и прогресса Индии во всех областях, укрепления ее международных позиций.

И. Ганди пользовалась заслуженным авторитетом и глубоким уважением на международной арене. Она активно и последовательно выступала за укрепление мира и безопасности народов, за равноправное сотрудничество государств. Велики заслуги И. Ганди в укреплении единства и повышении международного веса движения неприсоединения.

И. Ганди придавала важное значение упрочению дружбы и развитию всестороннего сотрудничества между СССР и Индией. В эти скорбные дни советское руководство вновь подтверждает неизменное стремление Советского Союза к укреплению дружественных отношений с Республикой Индией.

Примите, уважаемый Раджив Ганди, глубокие соболезнования в связи с кончиной Вашей матери, Премьер-Министра Индии. Имя Индиры Ганди навсегда останется в благодарной памяти советских людей.

К. ЧЕРНЕНКО

Его Превосходительству
Президенту Республики Индии

господину Зайлу СИНГХУ

Уважаемый господин Президент,

в Советском Союзе потрясены вестью о безвременной кончине в результате злодейского покушения Премьер-Министра Индии Индиры Ганди. Советские люди гневно клеймят позором преступников и их покровителей, осмелившихся поднять руку на выдающегося руководителя Индии, пользовавшегося заслуженным авторитетом и глубоким уважением во всем мире.

И. Ганди внесла большой личный вклад в развитие и углубление традиционной дружбы и многогранного сотрудничества между Советским Союзом и Индией.

От имени советского народа, Президиума Верховного Совета СССР, Совета Министров СССР выражаем народу и правительству Индии глубокое соболезнование в связи с трагической гибелью Индиры Ганди. Просим передать искреннее сочувствие родным и близким покойной.

Славное имя Индиры Ганди навсегда сохранится в истории.

ПРЕЗИДИУМ ВЕРХОВНОГО СОВЕТА СССР **СОВЕТ МИНИСТРОВ СССР**

В Президиуме Верховного Совета Узбекской ССР

Президиум Верховного Совета Узбекской ССР на очередном заседании обсудил вопрос о работе местных Советов Пахтаабадского района по руководству животноводством. Из-за крайне плохой организации исполнения указаний ЦК Компартии Узбекистана, собственных решений по интенсификации животноводства район не выполнил план трех лет пятилетки по производству мяса и молока, в 1984 году допустил снижение продуктивности отрасли по сравнению с прошлым годом. Президиум обязал местные Советы района обеспечить резкое повышение продуктивности общественного животноводства путем качественного улучшения стада и решительного укрепления кормовой базы, добиться безусловного выполнения заданий 1984 года и одиннадцатой пятилетки по производству мяса, молока и яиц.

Рассмотрена деятельность Советов народных депутатов Каракалпакской АССР по борьбе с преступностью в свете требований XVI пленума ЦК Компартии Узбекистана. Советам народных депутатов, органам народного контроля, административным органам автономной республики предложено коренным образом улучшить работу по укреплению социалистической законности и усилению охраны общественного порядка, повышению трудовой и государственной дисциплины, усилить участие в этой работе народных депутатов, постоянных комиссий, советского актива.

Заслушан отчет Министерства лесного хозяйства республики по руководству государственными заповедниками. Были отмечены серьезные недостатки: количество заповедников за последние годы существенно сократилось; вопреки требованиям законодательства об охране природы, их территории нередко используются в хозяйственных целях. Не уделяется должное внимание научным исследованиям. Академии наук, Министерству лесного хозяйства, Госплану республики поручено разработать и внести предложения по улучшению деятельности существующих заповедников и созданию новых.

Рассмотрены вопросы, связанные с обеспечением нужд и запросов участников Великой Отечественной войны и семей погибших военнослужащих, и меры по дальнейшему улучшению этой работы. Отмечено, что в республике из года в год улучшаются жилищные и бытовые условия ветеранов войны и семей погибших воинов. Вместе с тем есть еще факты невнимательного, формально-бюрократического отношения к удовлетворению нужд и запросов участников войны. Президиум поручил министерствам и ведомствам, исполкомам местных Советов принять дополнительные меры по улучшению обслуживания фронтовиков, строгому соблюдению предусмотренных для них законодательством льгот.

Заслушав информацию прокурора Узбекской ССР А. В. Бутурлина о некоторых недостатках в деятельности исполкомов местных Советов народных депутатов в обеспечении законности, Президиум отметил актуальность поднятых вопросов и поручил министерствам внутренних дел, юстиции республики, местным органам государственной власти наметить и осуществить более решительные меры борьбы с антиобщественными проявлениями, острее и непримиримее вести работу по их искоренению, шире привлекать к ней депутатов и трудовые коллективы.

Рассмотрена жалоба тт. Гавриловой, Касымова, Хафизовой и других жителей поселка Юбилейный Ташкентской области на отсутствие нормальных жилищных и культурно-бытовых условий. Их квартиры в течение длительного времени не отапливались, в них с большими перебоями подавались вода, природный газ, электричество. Вопиющее равнодушие к законным нуждам людей проявили Министерство сельского строительства и Ташкентский облисполком, не принявшие должных мер по организации нормального обслуживания населения, не реагировавшие на многочисленные жалобы трудящихся. Этим организациям предложено в кратчайшие сроки устранить отмеченные недостатки. Президиум подчеркнул, что все хозяйственные руководители и исполкомы местных Советов в своей деятельности должны неуклонно руководствоваться указанием Генерального секретаря ЦК КПСС, Председателя Президиума Верховного Совета СССР товарища К. У. Черненко, содержащимся в его речи на октябрьском (1984 г.) Пленуме ЦК КПСС о том, что в заботе о людях, в создании надлежащих условий для их труда и быта партия видит основу производственных успехов.

Рассмотрены также и другие вопросы государственного строительства, по которым приняты соответствующие решения.

ВПЕРВЫЕ В ОТРАСЛИ

АТТЕСТАТ КАЧЕСТВА — ПОТОКУ

Технологический поток на участке бригады Татьяны Новиковой (швейное производственное объединение имени 50-летия Узбекской ССР и Компартии Узбекистана) впервые среди предприятий легкой промышленности республики получил аттестат качества. Коллектив бригады тем самым завоевал право сдавать готовые швейные изделия, осуществляя самоконтроль.

* * *

МЫ ПОПРОСИЛИ ПРОКОММЕНТИРОВАТЬ ЭТО СОБЫТИЕ Л. УСАЧЕВУ — НАЧАЛЬНИКА ОТДЕЛА УПРАВЛЕНИЯ КАЧЕСТВОМ ПРОДУКЦИИ ШВЕЙНОГО ОБЪЕДИНЕНИЯ.

— Высокая оценка качества труда, одного из передовых потоков объединения, данная аттестационной комиссией предприятия, а также Узшвейпромом и техническим управлением Минлегпрома УзССР, — результат борьбы этого коллектива за честь марки предприятия, обеспечения стабильного высокого исполнительского мастерства при выпуске швейных изделий. Это также результат действия системы управления качеством продукции, разработанного на предприятии социального стандарта — комплексной аттестации качества технологических потоков.

Коллектив бригады Т. Новиковой трудится в экспериментальном цехе на потоке, где выпускаются изделия малыми сериями. Здесь изготовляются особо модные изделия (по договорным ценам) с индексом «Н» (новинка) и Знаком качества. В их числе — мужские костюмы вельветовые, комбинированные, женские жакеты, костюмы женские и т. д.

На основе действующего положения аттестации качества потока коллектив обязан (во всяком случае в ближайшее полугодие) не допускать ни одной претензии, не иметь рекламаций торговли.

Работа потока в новых условиях — это итог достигнутого и в то же время эксперимент для дальнейшего изучения опыта с целью его распространения. Сейчас на предприятии идет углубленная работа по подготовке и аттестации качества и других технологических потоков. Ныне в объединении маркируются почетным ярлыком более 30 моделей швейных изделий — мужской верхней одежды. Удельный вес выпуска продукции со Знаком качества достиг более 48 процентов от общего объема производства, за десять месяцев реализовано изделий высшей категории на 25 миллионов рублей

М. АВЕРИН.

НОВОСТИ ПЛАНЕТЫ

СООБЩАЮТ КОРРЕСПОНДЕНТЫ ТАСС И АПН

В ГОРОДАХ И СТОЛИЦАХ МИРА

УЛАН-БАТОР. Значительных достижений в повышении производительности труда и эффективности общественного производства добились труженики монгольской столицы в социалистическом соревновании за достойную встречу 60-летия провозглашения МНР. Об этом наглядно свидетельствуют итоги выполнения плана девяти месяцев развития народного хозяйства и культуры Улан-Батора.

В опубликованном здесь сообщении ЦСУ МНР отмечается, что, успешно справившись с государственными заданиями, коллективы предприятий Улан-Батора добились увеличения производства промышленной продукции на 9,3 процента по сравнению с аналогичным периодом прошлого года. Производительность труда возросла почти на 5 процентов против запланированного. В числе передовых идут труженики пищевой промышленности, полиграфисты. Более чем на 11 млн. тугриков перевыполнили план строительно - монтажных работ столичные строители, успешно справились с государственными заданиями девяти месяцев года предприятия связи, коммунально-бытового обслуживания и общественного питания.

ХОШИМИН. Динамичное развитие промышленного производства в главном экономическом центре юга Вьетнама — одно из важнейших достижений народной власти. Сейчас восстановили и значительно расширили производственные мощности практически все индустриальные объединения Хошимина.

В опубликованном сообщении Центрального статистического управления СРВ отмечается, что за первые девять месяцев текущего года в Хошимине выпущено промышленной продукции на сумму 3 млрд. 785 млн. донгов. Это столько же, сколько произведено за весь прошлый год. Значительная часть прироста продукции достигнута за счет развития государственного сектора, который ныне занимает ведущие позиции в таких отраслях, как машиностроение, энергетика, текстильная индустрия. Широкий размах приняли социалистические преобразования. Сейчас основная часть рабочего класса Хошимина трудится на государственных предприятиях, а также в кооперативных объединениях ремесленников и кустарей.

НЬЮ-ЙОРК. Ураган «Жозефина» обрушился на пригороды Нью-Йорка. Ветер, скорость которого достигала 136 километров в час, выбросил на берег прогулочное судно и вызвал повышение уровня воды, которая затопила отдельные участки автомобильных дорог в нью-йоркском районе Лонг Айленд и в соседнем с ним штате Нью-Джерси.

ПАРИЖ. В Париже состоялся международный симпозиум «Метрополис-84». В течение трех дней более 800 его участников — представителей 31 крупнейшего города мира обсуждали проблемы, которые ставит на пороге двухтысячелетнего года быстрое развитие городов. Они пришли к выводу, что многие из этих проблем могут находить свое решение с помощью широкого международного сотрудничества, изучения и перенятия опыта друг друга.

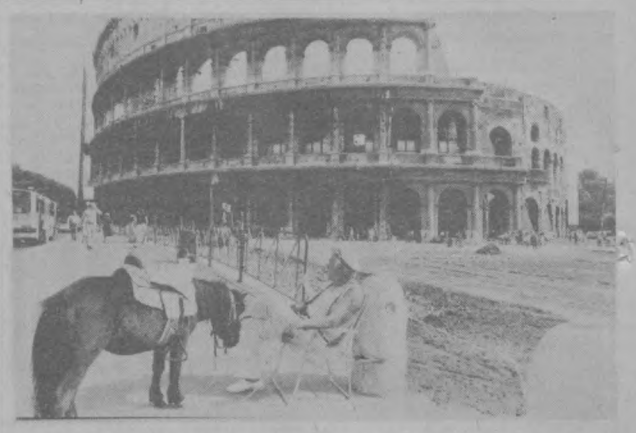

ДОСТОПРИМЕЧАТЕЛЬНОСТИ РИМА

С давних времен Италия славится как страна туризма. Солнце, лазурное море, архитектурные памятники времен Древнего Рима, музеи, в которых хранятся шедевры мастеров эпохи Возрождения, привлекают ежегодно миллионы посетителей со всего света.

НА СНИМКАХ: Рим. У Колизея в ожидании туриста; фонтан Треви — самый знаменитый фонтан в Риме. Он представляет собой огромный бассейн и гигантский мраморный комплекс, изображающий морские божества и морских животных.

Фото В. Созинова. Фотохроника ТАСС.



ПАРТИЙНАЯ ЖИЗНЬ: ОТЧЕТЫ И ВЫБОРЫ

ЭФФЕКТИВНОСТЬ ПРОИЗВОДСТВА — ДЕЛО КАЖДОГО КОММУНИСТА

Каждому из нас, заходя в магазины, приходилось не раз испытывать чувство досады: товаров много, а того, что мы бы купили с удовольствием, нет. Равнодушно проходим мимо развешенных в изобилии шерстяных кофточек, мужских костюмов, белья... И невольно задаем себе вопрос: а задумываются ли над качеством выпускаемых товаров в НПО «Узместпром», являющемся головным разработчиком новых изделий, технологий?

Выступая на отчетно-выборном собрании, генеральный директор НПО Б. Н. Каримов признал, что качество и разнообразие товаров народного потребления, представленных в торговле, пока не радуют.

— В минувшем году на три миллиарда рублей были уценены товары, не имеющие спроса, — сказал он. — Дело идет к тому, что и в нынешнем году будет то же самое.

Почему? Да все потому, что выпускаются разработки устаревшие, немодные, низкого качества, а сырье между тем тратится на их выпуск хорошее.

Нельзя сказать, что в объединении не стремятся к улучшению показателей своей работы. Коллектив, претворяя в жизнь решения XXVI съезда КПСС, за 9 месяцев внес весомый вклад в развитие промышленности.

— При непосредственном участии наших специалистов, — отмечал в отчетном докладе секретарь парторганизации Э. А. Степаньянц, — осуществлялось комплексное решение вопросов по внедрению достижений науки и техники, прогрессивной технологии, средств механизации и автоматизации производственных процессов, передового опыта, рационализаторских предложений и научной организации труда. Силами экспериментального отдела изготовлено технологической оснастки, нестандартного оборудования, запчастей на сумму свыше 300 тысяч рублей. Экономическая эффективность от разработок конструкторского бюро достигла 3,2 млн. рублей, а отдача на один рубль затрат 2,5 рубля.

При НПО создан республиканский испытательный центр по ковровым изделиям, керамике и посуде хозяйственной, который проводит испытания на все виды изделий, представляемых на рассмотрение художественного совета. РИЦ проводит анализы по физико - техническим свойствам.

На предприятиях отрасли созданы и функционируют 30 аналитических лабораторий по физико - механическим испытаниям, химическим анализам, анализу кондитерских изделий, испытанию войлока, швейных изделий, керамике, анализу литья.

Однако, отдавая должное достигнутому, выступившие на собрании коммунисты отмечали, что в объединении есть недостатки в планировании и учете выполняемых работ, в выпуске изделий культурно-бытового назначения и хозяйственного обихода. По-прежнему много нареканий поступает в адрес конструкторского бюро на качество и глубину проработок выполняемых проектов, изготовлению технологической оснастки и нестандартного оборудования. Все еще имеет место некачественное выполнение разработок. Так, например, в отделе КТОНШИ при разработке документации на куртки рабочие для Бекабадской швейной фабрики были приняты не те типоразмеры, а в результате Госстандарт наложил штрафную санкцию по отчислению в бюджет 120 тысяч рублей. Вот цена инженерной ошибки!

— В текущем году, — подчеркнула, выступая на собрании, заведующая отделом управления качеством (ОУК) И. Д. Кузина, — специалисты Госстандарта республики за низкое качество выпускаемой продукции и неудовлетворительную метрологическую обеспеченность применили штрафные санкции к 15 предприятиям. Снято с плана реализации продукции на сумму 201,9 тысячи рублей.

Понижены в сортности швейные изделия на 5 процентов, галантерейные и текстильные — на 31, керамические — на 4. Большое количество наших изделий понижается в сортности из-за пониженной конкурентоспособности. Вот почему так остро сейчас стоит вопрос о необходимости обновления ассортимента, особенно швейных изделий, повышения технического уровня моделей. Предприятия уплачивают большие штрафные санкции за то, что образцы - эталоны выпускаются с просроченным сроком действия. Очень обидно, что мы, давая изделиям путевку в жизнь, не осуществляем контроль за сроками действия образцов-эталонов.

Учитывая сегодняшние требования, предъявляемые к качеству товаров народного потребления, надо, как подчеркивалось на собрании, принять меры к повышению эффективности разработок и сокращению сроков их выполнения, всемерно бороться за ускорение внедрения в производство последних достижений науки и техники. Один из путей к этому — повышение инициативы и ответственности, а также ускоренное строительство механического завода, с вводом в действие которого улучшится внедрение новых разработок.

Красной нитью во всех выступлениях прошла мысль о необходимости повышения исполнительской и технологической дисциплины, обеспечения гласности социалистического соревнования. Об этом говорили фрезеровщик А. Германов, заведующий базовым отделом стандартизации А. Артыков.

Повышению творческой активности, подчеркивали они, могли бы способствовать творческие отчеты коммунистов на собраниях о выполнении ими служебного долга. Однако такие отчеты редко выносятся в повестку дня собраний. Не все сделано для повышения эффективности работы группы народного контроля. Были недостатки и в проведении политической и экономической учебы, в частности это касается посещаемости занятий. Среди тех, кто не появлялся на них, руководители подразделений Завулунов, Гутарц, Шапиро, коммунисты Юрченко, Киреев, Авраменко и некоторые другие. Низкой была и активность слушателей. Были в минувшем году и срывы занятий. Дважды это произошло в группе, которой руководит коммунист С. Ванунц, слабо применяются на занятиях технические средства. Скоро начнется новый учебный год, и необходимо, чтобы ошибки минувшего года были изжиты. Детальная, обстоятельная подготовка к нему, искоренение всех отмеченных недостатков позволят поднять в объединении роль учебы в повышении идейно - теоретической подготовки сотрудников.

Как подчеркивали докладчик и выступающие, необходимо сделать идеологическую работу более содержательной, доходчивой, эффективной, усилить работу по лекционной пропаганде, оживить деятельность первичной организации общества «Знание», активизировать работу методических советов.

Перед ГСХТБ, преобразованном с сентября в научно-производственное объединение «Узместпром», стоят большие и ответственные задачи по развитию местной промышленности республики, по ускорению внедрения в производство достижений науки и техники. Это выдвигает перед партийной организацией дополнительные требования по мобилизации коллектива НПО на решение стоящих задач, по обеспечению высокой результативности социалистического соревнования, по всемерному повышению авангардной роли коммунистов, ответственности каждого за порученный участок работы. В принятом постановлении особо подчеркнута роль цеховых партийных организаций в повышении качества работ и сокращении сроков разработок, эффективности работы каждого работника в борьбе за ускорение внедрения в производство последних достижений науки и техники.

Н. ПАНЯКШИНА.

ПИСЬМО НЕ ОПУБЛИКОВАНО, МЕРЫ ПРИНЯТЫ

Читатель «Вечерки» П. Тихомиров обратился в редакцию с вопросом, можно ли в трамвае компостировать абонементный талон достоинством 4 копейки, а в троллейбусе два трамвайных талона. Редакция направила письмо в трамвайно - троллейбусное производственное управление, откуда пришел ответ:

«В соответствии с инструкцией ЦСУ СССР № 102/15 от 11.01.79 г. по составлению статистической отчетности о работе трамвайного и троллейбусного хозяйства учет перевозимых пассажиров ведется раздельно по каждому виду транспорта, поэтому компостировать троллейбусный абонемент за проезд в трамвае нельзя, так как это приведет к искажению отчетности, показателей по этим видам транспорта.

В настоящее время Госкомитетом цен Узбекской ССР рассматривается вопрос о введении единого тарифа на проезд в трамвае, троллейбусе, автобусе».

ПИСЬМА В «ВЕЧЕРНИЙ ТАШКЕНТ»

К ДЕЛУ — С ДУШОЙ

Добросовестное отношение к работе мастера фенного зала парикмахерской № 45 Чиланзарского района А. Карповой снискало наше искреннее уважение и симпатии. За хорошее настроение хочется выразить ей благодарность.

Л. ПЛЯЦКОВА, И. ЗАЙНУТДИНОВА.

РАБОТАЮТ ЧЕТКО

Полгода назад в нашем микрорайоне СГ-1 открылось отделение связи № 206. Несмотря на организационные трудности, нехватку кадров, неразбериху с нумерацией домов, почта работает четко. Раньше бывали случаи, когда терялись газеты, письма. Теперь же подобных случаев не происходит.

Вежливо и культурно обслуживают посетителей и в самом отделении связи. Здесь всегда тихо, спокойно, каждый работник занят своим делом. Чувствуется высокая организованность.

Н. БОРЩЕВ.

МЕЖДУНАРОДНАЯ ИНФОРМАЦИЯ

ЗЛОДЕЙСКОЕ УБИЙСТВО

ДЕЛИ, 31 октября. (ТАСС). Как сообщило агентство Пресс траст оф Индиа (ПТИ), сегодня утром совершено злодейское покушение на Премьер-Министра Индии Индиру Ганди.

По данным агентства, преступление совершено в 9.40 по местному времени. Двое из охраны Премьер-Министра, один одетый в форму, другой в штатском, неожиданно открыли огонь из автоматического оружия с близкого расстояния. В И. Ганди попало 8 пуль, 4 — в область живота. К моменту доставки во Всеиндийский институт медицинских наук, где ей была сделана срочная операция, И. Ганди потеряла много крови.

Врачи приняли все необходимые меры для спасения ее жизни. Были произведены хирургические операции и неоднократные переливания крови. Однако спасти жизнь И. Ганди не удалось.

Один из покушавшихся был убит на месте преступления телохранителями главы правительства, а второй террорист был ранен, арестован и находится в госпитале. Индийские информационные агентства ПТИ и ЮНИ сообщают, что покушавшиеся принадлежат к одной из экстремистских сикхских группировок.

Индия в глубоком трауре. Весь народ искренне скорбит по поводу злодейского убийства выдающегося государственного и политического деятеля Премьер-Министра Индиры Ганди. Спикер народной палаты парламента Балрам Джакхар указал, что определенные силы стремятся уничтожить в стране демократическую систему путем насилия и индивидуального террора. Однако народ полон решимости до конца бороться с антинациональными и подрывными силами, отметил он.

«Убийство И. Ганди — зловещее предупреждение всем о том, что силы террора пытаются подорвать национальное единство и территориальную целостность страны», — указал в опубликованном здесь заявлении Генеральный секретарь национального совета Коммунистической партии Индии Раджешвара Рао.

Президент Индии Заил Сингх, завершающий поездку по ряду зарубежных стран, срочно вернулся в Дели. Сын Премьер-Министра, Генеральный секретарь Всеиндийского комитета партии Индийский национальный конгресс (И) Раджив Ганди также срочно возвратился в столицу из поездки по стране.

Как сообщает агентство ПТИ, в здании, где скончалась И. Ганди, проходит чрезвычайное заседание кабинета министров.

ДЕЛИ, 31 октября. (ТАСС). Как сообщает агентство ПТИ, ссылаясь на мнение разведывательных кругов, убийство Премьер-Министра Индии Индиры Ганди явилось результатом тщательно спланированного и глубоко законспирированного заговора. На это указывает то обстоятельство, что покушавшиеся были из охраны Премьер-Министра и находились в этот день на территории ее резиденции. Как явствует из происшедших событий, заговорщикам удалось проникнуть в охрану Премьер-Министра, внедрив туда своих людей, отмечает агентство.

Подтверждением версии, приведенной агентством ПТИ, является тот факт, что в последнее время индийские силы безопасности арестовали ряд заброшенных из-за рубежа на территорию Индии террористов, имевших специальное задание по физическому устранению видных государственных и политических деятелей страны. Буквально несколько дней назад агентство ПТИ сообщило, что на территории штата Пенджаб были арестованы трое подозрительных лиц, которые сознались в том, что имели задание по организации диверсионно - террористических актов с целью дестабилизации обстановки в этом стратегически важном районе страны, а также в индийской столице. При аресте у них были изъяты оружие и боеприпасы иностранного производства, крупные суммы в иностранной валюте.

Выдающийся государственный и политический деятель Премьер-Министр Индии Индира Ганди родилась 19 ноября 1917 года. Дочь одного из лидеров национально-освободительного движения, первого Премьер-Министра независимой Индии Джавахарлала Неру, И. Ганди принимала активное участие в национально-освободительной борьбе против английских колонизаторов, в политической жизни страны, входила в состав правительства Индии.

С 1966 по 1977 и с 1980 года по настоящее время И. Ганди занимала пост Премьер-Министра. Индира Ганди внесла огромный вклад в дело укрепления политической и экономической независимости страны, продвижения республики по пути социально-экономического прогресса. Огромны заслуги И. Ганди в борьбе за укрепление мира и международной безопасности, обуздание гонки вооружений, предотвращение угрозы ядерной катастрофы.

В 1983 году Премьер-Министр И. Ганди была единодушно избрана председателем движения неприсоединения. На этом высоком посту она выдвинула ряд важных инициатив, направленных на укрепление мира и ослабление международной напряженности, прекращение гонки вооружений, прежде всего ядерных, достижение нового международного экономического и информационного порядков на принципах равенства и справедливости.

И. Ганди — большой друг Советского Союза. Она неоднократно посещала СССР с дружественными визитами, внесла выдающийся вклад в дело укрепления нерушимой дружбы и сотрудничества между Советским Союзом и Индией на благо народов двух стран, в интересах сохранения мира во всем мире.

РАДЖИВ ГАНДИ — ПРЕМЬЕР-МИНИСТР ИНДИИ

ДЕЛИ, 31 октября. (ТАСС). В связи с кончиной Премьер-Министра Индии Индиры Ганди сегодня здесь состоялось экстренное заседание кабинета министров республики. На нем было обсуждено положение, сложившееся в стране в результате злодейского убийства выдающегося государственного и политического деятеля Индиры Ганди.

По сообщению агентства ПТИ, участники заседания приняли решение избрать новым Премьер-Министром сына Индиры Ганди Раджива Ганди, являющегося Генеральным секретарем Всеиндийского комитета партии Индийский национальный конгресс (И). Президент Индии Заил Сингх привел сегодня к присяге Р. Ганди в качестве нового главы правительства.

Клеветники

На рекламных объявлениях в Нью-Йорке название этого фильма писали по-русски: «Красный рассвет». Американскому обывателю словно вдалбливали в голову — знай, мол, язык врага, который уже стоит у порога твоего дома.

Действие этой очередной антисоветской кинофальшивки разворачивается на фоне живописных Скалистых гор в штате Колорадо. Один из прекраснейших уголков американского континента выбран, вероятно, не случайно — смотрите, на какую красоту замахнулись «коммунистические агрессоры».

В маленьком колорадском городе только начинается день. В местной школе идет первый урок: учитель рассказывает о походах Чингисхана, о диких и свирепых ордах, наступавших с Востока. Вдруг окно класса закрывает купол парашюта, второго, третьего... Дети с удивлением смотрят на раскрывающиеся в небе купола. Учитель выходит на улицу узнать, что происходит: слышна какая-то полурусская, полуиспанская ругань, потом раздаются выстрелы. Вторая очередь прошивает окно класса, падают, обливаясь кровью дети... В Америке высадился совместный советско-кубинско-никарагуанский десант.

Таким видят начало третьей мировой войны создатели этого кинопасквиля — Джон Милиуси, Сидни Беккерман. «Документальное» введение разъясняет: пали проамериканские режимы в Сальвадоре и Гондурасе, революция вспыхнула в Мексике, в Западной Германии правительство сформировали «зеленые», распалось НАТО. И вот на «слабую» Америку нахлынули советско-кубинско - никарагуанские захватчики. «Красные» оккупировали огромную территорию Соединенных Штатов, уничтожают достижения американской цивилизации, грабят и убивают мирное население, жгут костры из книг.

Но американцы, конечно, не намерены мириться с «оккупантами», с их посягательством на «лучшую в мире демократию». За оружие берутся даже дети. Школьники уходят в леса, чтобы вести партизанские боевые действия.

Сидящие в зале зрители, в основном подростки, живо реагируют на происходящее в фильме. Располосует пулеметной очередью пленного «красного» — в зале аплодисменты, размозжит выстрелом голову «советскому» солдату — катится волна восторженных выкриков. Молодое поколение американцев учат «новому патриотизму» (по сути оголтелому шовинизму), о котором совсем недавно впервые заговорил президент Рональд Рейган. Даже те газеты, которых трудно заподозрить в симпатиях к СССР, не решились хвалить этот антисоветский пасквиль, упрекнув голливудскую компанию в том, что она сняла фильм слишком в «духе нынешнего президента». Картину назвали «типичным фильмом эпохи Рейгана».

Слушая возбужденный кровавой бойней гул зала, я пытался вспомнить — где уже было подобное? Не в дни ли лос-анджелесской Олимпиады, когда трибуны требовали «бить неамериканцев»?

Вечером по телевизору передавали заключительное выступление Рейгана на съезде республиканской партии в Далласе.

«Господи, благослови Америку», — сказал оратор, сходя с трибуны. Единомышленники что-то восторженно закричали. Что, разобрать в многоголосом вопле было трудно: то ли «да здравствует!», то ли «убей их!»...

В. КАВАЛЯУСКАС. Нью-Йорк.

РАССКАЗЫВАЕТ ВЫСТАВКА

К знаменательному событию в жизни республики — 60-летию образования Узбекской Советской Социалистической Республики и Коммунистической партии Узбекистана — коллективом Ташкентского филиала Центрального музея В. И. Ленина подготовлена и открыта выставка «В. И. Ленин и освоение Голодной степи».

Открывает выставку декрет, подписанный В. И. Лениным 17 мая 1918 года, об ассигновании 50 миллионов рублей на оросительные работы в Туркестане и об организации этих работ.

Представленные здесь уникальные фотографии, историко-партийные документы, яркие, красочные плакаты, тексты, диаграммы, модели, макеты, вещественные реликвии раскрывают социально - экономические преобразования в жизни народов Узбекистана, произошедшие за годы Советской власти, показывают воплощение в жизнь великих идей Владимира Ильича Ленина, его гениальных предначертаний.

Материалы рассказывают о безжизненных пустынях Средней Азии, начале их освоения. Среди фотографий привлекает внимание снимок старого головного сооружения Романовского (ныне Кировского) Северного Голодностепского канала на реке Сырдарья, построенного в 1913 году.

Раздел выставки «В. И. Ленин — инициатор разработки плана освоения целинных земель Средней Азии» открывает яркий, красочный плакат с первыми декретами Советской власти: «О мире», «О земле». Основатель Советского государства В. И. Ленин видел в мелиорации земель один из важнейших рычагов в подъеме производительных сил страны, неизменно подчеркивал ее социально - преобразующую роль. Здесь же можно видеть фотографии специалистов и ученых, претворявших в жизнь в первые годы Советской власти ленинский план ирригации в Узбекистане: Г. К. Ризенкампфа, А. Н. Аскочинского, Ф. П. Моргуненкова, Н. А. Димо, В. Ф. Булаевского, С. М. Курбатова и других.

При подготовке выставки собран интересный материал о ветеранах освоения Голодной степи. Старейший ирригатор Узбекистана Е. И. Озерский рассказал при открытии выставки о начале освоения Голодной степи, о трудностях ее освоения.

Сегодня Голодная степь — гигантская производственная лаборатория, где усилиями десятков научно-исследовательских и конструкторских учреждений в тесном содружестве со строителями, проектировщиками и освоителями проходят проверку и испытание все современные методы водохозяйственного строительства, мелиорации и освоения земель.

Внимание посетителей привлекают карта-схема орошения и освоения Голодной степи, макеты совхоза в Голодной степи и детского сада — подарок музею от треста «Оргтехстрой» Главсредазирсовхозстроя.

Как всегда, любезно предоставил для экспонирования на выставке часть своей коллекции: марки, значки, посвященные нашей республике, филателист А. А. Окунев. Выставка оформлена молодым художником музея А. И. Гайворонским.

Л. МОСИВОДОВА,
старший научный сотрудник Ташкентского филиала Центрального музея В. И. Ленина.



Ансамбль «Бульбульчан» («Соловейчики») при Госкомитете телевидения и радиовещания Узбекской ССР известен далеко за пределами столицы республики. Гастролировал он и за рубежом. Он был лауреатом международного конкурса в г. Скопле. Со дня основания, в 1970 году, ансамбль завоевал широкое признание зрителей. В его репертуаре народные песни, произведения узбекских композиторов, а также зарубежных классиков — Баха, Шуберта, Моцарта и других. Руководитель ансамбля — заслуженный артист республики, лауреат премии им. Ленинского комсомола Узбекской ССР Шермат Ярматов.

НА СНИМКАХ: выступает ансамбль «Бульбульча».

• *Поиски и открытия*

Оранжереи в космосе

Более десяти лет по заданиям ученых Института ботаники Академии наук Литовской ССР проводятся эксперименты с растениями в условиях космических полетов. О них рассказывает руководитель группы гравитационной биологии института кандидат биологических наук Ромуальдас ЛАУРИНАВИЧЮС.

В 1970 году группа специалистов Института ботаники Академии наук Литовской ССР занялась «тренировкой» высших растений для полетов в космос. Ученых волновали вопросы: как поведут себя высшие растения в условиях невесомости, появятся ли всходы, вырастут ли они?

Вся эволюция жизни на нашей планете проходила в условиях притяжения Земли. До начала космической эры бытовало мнение, что при невесомости немыслимы биологические процессы. Уже первые полеты в космос животных и особенно человека опровергли утверждения ученых - пессимистов. Но между животными и растениями имеются существенные различия.

Первым среди ученых Литвы геотропическую реакцию растений, — то есть ростовые движения под влиянием силы земного тяготения — начал исследовать академик Альфонсас Мяркис. Под его руководством этими проблемами стала заниматься наша группа.

При подготовке растений для условий космических полетов необходимо провести как можно больше экспериментов на Земле, а в космосе окончательно проверить их результаты.

По нашему заказу инженеры - специалисты по производству металлорежущих станков спроектировали и изготовили центрифугу-клиностат. При помощи этого аппарата можно имитировать для растений некоторые условия невесомости. Первый самый наглядный признак растений, выращенных в этой установке, — пространственная дезориентация. Они развивались хаотично, разрастались в разных направлениях. Дело в том, что растения ориентируют специальные гравирецепторы — амилопласты, которые в обычных условиях находятся в нижней части клеток, а при искусственной невесомости они «расплылись» равномерно по всему объему клеток.

В 1974 году Институт ботаники АН Литовской ССР вместе с другими научными центрами нашей страны участвовал в эксперименте «Оазис».

В Вильнюсе на экспериментальном заводе «Прецизика» Экспериментального научно - исследовательского института металлорежущих станков создали прибор биографист. Такой аппарат дал возможность проверить в космическом полете поведение растений одновременно как в условиях невесомости, так и при искусственной силе тяготения (два блока находятся в одном контейнере). Опыты показали, что растения в обоих блоках росли почти одинаково. Только в условиях невесомости они, как и прежде, теряли пространственную ориентацию.

С 1978 года в космосе «путешествуют» микрооранжереи «Фитон», которые постоянно совершенствовались. Наконец, в установке «Фитон-3» впервые в условиях космического полета вырос, созрел и дал семена арабидопсис. Экипаж станции «Салют-7» в 1982 году вручил этот «букет» Светлане Савицкой, которая доставила на Землю арабидопсис, проживший в космосе 69 суток. Часть семян этого растения оказалась биологически полноценной.

После первого удачного эксперимента возникли другие вопросы: как будут вести себя эти растения в перспективе — второе, третье космическое поколение? Эти проблемы ученые Литвы решают вместе с коллегами из Москвы и других советских городов.

Главная цель этих опытов — изучить биологию роста и развития высших растений в условиях космических полетов с целью использования их в замкнутых системах жизнеобеспечения космических кораблей и станций будущего. Ведь только растения могут обновить на них запасы кислорода и пищи. Для этого следует создать надежную систему выращивания растений. Один из вариантов прототипов таких космических «оранжерей» — аппарат «Нерис», созданный в Вильнюсе.

Опыты ученых в этой области могут дать ответы и на чисто земные вопросы. Известно, что геотропическая реакция растений взаимосвязана с полеганием зерновых культур, которое приносит столь много забот и потерь. В результате экспериментов, может быть, удастся найти эффективные средства против полегания посевов. Создавая космические системы, мы одновременно решаем проблемы, связанные с развитием растениеводства на закрытом грунте.

• *В научных коллективах*

О чем поведал обугленный лист

Прочтение прошлого человечества, восстановление его истории возможны лишь при наличии документов. При изучении истории древнейшего человека такими документами являются орудия труда, остатки построек и многое другое.

Изучая же историю развития флоры и растительности Земли далекого прошлого, ученые лаборатории палеоботаники Института ботаники АН УзССР в качестве документа используют горные породы, в которых встречается ископаемая древесина. Казалось бы, обыкновенный скол горной породы, но всмотришься внимательнее — и уже различаешь чуть заметные очертания годичных колец, щепки ствола. Расколешь кусок породы, а там прекрасный фрагмент отпечатков листьев, стеблей. Похоже на папоротник. Тот папоротник, который можно встретить в цветочных магазинах и в интерьере учреждений, на подоконниках жилых домов.

— Палеоботаника — это наука, изучающая древние растения. Быть палеоботаником — значит быть и ботаником, и геологом, и географом, — говорит заведующий лабораторией палеоботаники Института ботаники АН УзССР, кандидат биологических наук Рузыкул Худайбердыевич Худайбердыев. — Ведь эта научная отрасль находится на стыке ботаники и геологии. С геологией ее связывает сам материал исследований, так как ископаемые древесины всегда находятся в горных породах, образовавшихся миллионы лет тому назад. Ботаника же дает метод изучения этого материала.

— Сейчас мы занимаемся обработкой найденных ископаемых древесин в горах Кугитангтау и Букантау. Изучение окаменелых древесин из этих районов начато впервые, оно раскрывает много новых, интересных и ценных данных, имеющих большое теоретическое значение.

Изучением ископаемой древесины в России занимаются свыше ста тридцати лет. В знаниях об ископаемых флоры Средней Азии до сих пор еще существуют некоторые проблемы. Поэтому можно с уверенностью сказать, что работа, проводимая учеными - палеоботаниками, уникальна.

Опираясь на результаты проведенных исследований, можно не только реконструировать лесные растительные сообщества далекого прошлого, его климат, но и решить некоторые проблемы систематики, эволюции ряда растений, а также биостратиграфии. Интересно и то, что впервые учеными показана непрерывность развития растительности Средней Азии в период от 130 до 90 млн. лет до нашей эры.

Сейчас уже каждый знает, что уголь — это прессованный в пластах древний лес. А с отложениями юры и мела в республиках Средней Азии связан целый ряд полезных ископаемых, играющих важную роль в топливно - энергетическом балансе.

— В настоящее время геологи переходят уже на крупномасштабное картирование, и поэтому детальность палеонтологического обоснования должна быть повышенной, — продолжает разговор старший научный сотрудник, кандидат биологических наук Н. П. Гомолицкий. — В данном случае союз геологии и ботаники просто необходим. Определив, например, возраст ископаемой флоры, можно прогнозировать наличие в определенном районе тех или иных полезных ископаемых. Некоторые результаты наших исследований использовались при составлении стратиграфических схем, которые стали несомненным подспорьем геологам при геологической съемке и составлении карт, что способствует разведке прежде всего топливно-энергетического сырья.

Шаг за шагом продвигаются палеоботаники в изучении ископаемых растений, позволяя нам заглянуть в далекое прошлое, помогая решать не только общебиологические проблемы, но и сугубо практические вопросы геологии.

А. РОМАШКО,
журналист.

ВСТРЕЧА С АРТИСТКОЙ

Недавно в институте «Средазгипроводхлопок» состоялась встреча сотрудников с заслуженной артисткой РСФСР Людмилой Ивановой.

Творческая биография актрисы начиналась вместе с зарождением московского театра «Современник». Она с большой теплотой говорила о своем любимом театре, об истории его создания, об актерах, с которыми работала долгие годы. Судьба столкнула ее с такими замечательными мастерами советской сцены, как Андрей Попов, Олег Ефремов, Евгений Евстигнеев, Ирина Скобцева...

Плодотворно сотрудничает Л. Иванова и в кино. На экраны страны с ее участием вышли фильмы «Месяц май», «Учитель пения», «Помни имя свое», «Между небом и землей», «Семья Зацепиных», «Служебный роман» и многие другие.

В заключение Л. Иванова исполнила несколько песен, автором которых является сама.

В. ФИЛАТОВА.

ФИЗКУЛЬТУРА И СПОРТ

РИТМИЧЕСКАЯ ГИМНАСТИКА:

Танец или физические упражнения?

В спортзале Московского института нефтехимической и газовой промышленности имени И. М. Губкина звучит диско. Двадцать девушек в пестрых купальниках и ярких вязаных гетрах ритмично движутся по залу, исполняя танец, в котором угадываются элементы гимнастики.

Ритмическая, или аэробная, гимнастика — своеобразная тренировка под музыку — приобрела сейчас у нас большую популярность. Ученые-медики, создав оригинальные комплексы упражнений и систему тренировок, активно включились в их популяризацию в прессе, по радио и телевидению. Система учитывает сложившиеся в стране традиции ритмической гимнастики и отличается от принятой в США аэробики.

Например, в отличие от аэробики Кеннета Купера, создавшего систему аэробических упражнений, стимулирующих сердечно-сосудистую и дыхательную системы, советская ритмическая гимнастика включает в себя и несложные гимнастические элементы. Благодаря многократному повторению каждого упражнения дополнительно тренируется выносливость. Занятия проходят под быструю, ритмичную музыку, что создает и эмоциональный эффект: повышает настроение.

— Аэробная гимнастика — это не зарядка, а серьезная тренировка, — считает тренер Светлана Крамина, старший преподаватель кафедры физвоспитания института имени И. М. Губкина. — Мы занимаемся 2—3 раза в неделю по 30—40 минут. Это позволяет девушкам с удовольствием, без переутомления совершенствовать свою физическую подготовку. На протяжении пяти лет 350 наших студенток занимались ритмической гимнастикой во время обязательных уроков физвоспитания, и это дало прекрасные результаты.

Аэробной гимнастикой можно заниматься женщинам и мужчинам любого возраста. Об этом свидетельствует наш опыт и опыт Тартуского университета. Там, помимо студентов, ритмической гимнастикой занимались преподаватели и сотрудники различного возраста. Причем в Тартуском университете тренировки ведутся уже 25 лет.

Поскольку занятия этой гимнастикой, как показывает практика, оборачиваются значительными физическими нагрузками, необходимо знать советы специалиста.

— Перед тем, как приступить к тренировкам, — говорит Владимир Матов, доктор медицинских наук, автор системы занятий ритмической гимнастикой, — надо обязательно пройти медицинский осмотр — особенно людям старше 60 лет.

Конечно, контроль необходим и в ходе тренировок. Профессор Матов рекомендует простую систему самоконтроля, доступную каждому, кто умеет проверять свой пульс. «Верным критерием интенсивности занятий, — считает он, — служит частота сердечных сокращений, попросту говоря, пульс. Чтобы определить свой максимальный пульс, надо от 220 отнять ваш возраст. Во время тренировки вы должны работать на пульсе, который составляет от 70 до 80 процентов от максимального. Например, если вам 40 лет, то в течение занятий ваш пульс может колебаться от 126 до 153 ударов в минуту в зависимости от нагрузки и самочувствия в данный момент».

Теперь понятно, почему занятия ритмической гимнастикой, включая и те, что регулярно проводит по Центральному телевидению Наталья Линичук, заслуженный мастер спорта СССР, чемпионка Олимпийских игр по спортивным танцам на льду, проходят под диско-музыку и в ее ритме: пульс во время занятий приблизительно совпадает с диско-ритмом.

Михаил СИГОВ.
(АПН).

• НА ТЕМЫ МОРАЛИ

НЕОПЛАЧЕННЫЙ ДОЛГ

Если взял в долг, обязан долг вернуть — таков непреложный закон. Но есть люди, перед которыми мы вечные должники. Это тот человек, которому мы обязаны тем, что выросли, выучились, чьим душевным теплом согреты на всю жизнь. А вот Николай Иванович К. эту святую истину забыл. И вот что из этого вышло.

...Николаю Ивановичу — тридцать восемь лет. Это молодой, энергичный, знающий свое дело педагог. Он учит детей музыке, то есть прекрасному. Строг, если ученик взял неверный аккорд, фальшивую ноту. Поставит заслуженную пятерку тому, кто этого заслуживает. А сам... в жизни. Но мы надеемся, что человек музыкальный все-таки отличит в ней ноты по-настоящему чистые от фальшивых. И, быть может, партитуру, сыгранную им в ней, пересмотрит и возьмет аккорды заново.

Начнем с ноты «до», Николай Иванович. С самой первой ноты нашей жизни...

...Мальчишка был голосист — и на радость парены! Родители, поскольку молодые, неопытные, столкнулись с немалыми трудностями: пеленки, болезни, домашнее хозяйство... Понадобилась няня, хотя бы на пару лет. Так в семье К. появилась Валентина Петровна Х., которая стала одновременно и нянней, и поварихой, и домработницей.

Первые шаги, которые делал Коля, с ее помощью. Улыбнулся. Заговорил. Свидетелем этих немаловажных в жизни маленького человека событий стала Валентина Петровна. Не жалея ни сил, ни времени, отдавала мальчику все свое сердце, нерастраченную ласку и нежность, утоляя свое несостоявшееся материнство. Когда Коля пошел в школу, все огорчения и радости его школьной жизни разделяла Валентина Петровна. Коля прибегал в крохотную комнатушку няни и поверял ей все свои мальчишеские секреты. Утешала. Выслушивала. Жалела. А как же иначе, если не жалеть? Пусть только добрым и честным будет — все остальное придет. Вот такая нехитрая педагогика...

А годы шли своей чередой. Были в семье радости и трудности. Были и потери. Ушел из жизни отец Николая. Мать связала свою судьбу с новым мужем... Николай рос, взрослел. Пришла пора службы в армии. Валентина Петровна перечитывала короткие послания много-много раз и вздыхала. Ждала с нетерпением, когда вернется Николай. Вернулся. Поступил в институт. Учился. Однажды девушку привел: «Моя жена».

Когда Николай стал отцом, Валентина Петровна поздравила себя с тем, что она уже бабушка. Коля ей — что сын, а значит дети его — внуки ее...

Но однажды она услышала брошенную Николаем в раздражении фразу: «Надоела!». Больно было, но только про себя вздохнула. Нечего ей обижаться на родного — на то он и родной... По-прежнему готовила, убирала, стирала, за малышами (у Николая родился второй ребенок) ухаживала.

А за той репликой Николая Ивановича последовал уже разговор. Завели его Николай и жена Катя при Валентине Петровне:

«Тесновато у нас, — рассуждал Николай. — Надо бы подумать о расширении». — Катя соглашалась: «Только бабушку куда же денем?», — спрашивала. — «А что? Бабушку куда-нибудь да поселим», — отвечал Николай.

Куда-нибудь... Словно о вещи какой-то вели разговор супруги. Валентина Петровна с доводами соглашалась, только просила найти ей какую-нибудь комнатушку, чтобы могла спокойно доживать остаток своих лет.

Комнаты старушке не нашли. Просто однажды Николай сказал, чтобы Валентина Петровна позаботилась о жилье для себя сама...

Куда уйти? Сорок с лишним лет отдано дому.

В первый раз переночевала у знакомых. Во второй раз тоже нашлись добрые люди — пустили старушку, пригрели. Устроилась на работу уборщицей. Дело свое, как и всякое, привыкла делать, исполняла старательно.

Соседи часто видели эту маленькую худенькую старую женщину. Когда было тепло, сидела на лавочках возле подъездов. А с наступлением холодов куда денешься? Знакомые надоумили обратиться в суд. Конечно, судиться с родными людьми совсем не к лицу. Суд заявление принял. Но несколько раз откладывал слушание дела. Тогда, в суде, она узнала, что именуется истицей, а супруги К. — ответчиками. Смущали своей холодностью и строгостью слова, ведь ответчиками были Катя и Коля...

Она рассказала о том, какая ладная у нее невестка. Все умеет: вязать, шить, готовить, хозяйка хорошая. Даже машину сама водит. На курсы автолюбительские бегала, когда Валентина Петровна была рядом, помогала. О Николае говорит с нежностью и той любовью, которой любят матери своих даже самых неразумных детей... О случившемся жалеет. Не себя жалеет Валентина Петровна, а, заметьте, то, что затеяла тяжбу. И хотя решение уже суд вынес — иск Валентины Петровны Х. удовлетворить — вселить ее в дом, никак она не успокоится.

Наши разговоры с Николаем и его женой были похожи скорее всего на детскую игру «пятнашки». Николай словно хотел догнать, запятнать человека, о котором шла речь — Валентину Петровну. Он приводил факты ее «нехорошего» отношения к семье, выражавшиеся в чрезмерном пристрастии к «зеленому змию», убеждал меня в том, что Валентина Петровна — плохой пример для его детей и что он как отец должен был принять меры, чтобы уберечь, сохранить, спасти... Что спасти, кого? Что уберечь, от кого?

Соседи, которые хорошо знают Валентину Петровну, изумленно приподнимали брови, разводили руками: не было такого, чтобы, как выражался Николай, приходила старушка пьяная, чтоб «валялась» под забором, что вообще они возмущены всей этой историей.

Уверена я в том, что научил и своих детей Николай отзываться о человеке, отдавшем ему всю свою жизнь, столь же оскорбительно. Но дети — они дети, а вот что думают взрослые? Совсем взрослые Николай и Катерина по этому поводу?

Сейчас Валентина Петровна живет у К. в своей прежней тесноватой комнатушке. Работает. Я застала ее у соседки, которой она помогала там по хозяйству.

Вот она сидит передо мной. Руки узловатые, в мозолях. По ним можно проследить путь человека, привыкшего к честному труду. Жизнь, отданная вся, без остатка людям. Не жалуется, не сетует, только повторяет: «Я на них не в обиде...». И вспоминается мне рассказ соседки: «Валентина Петровна супругам К. все время деньгами помогала, а они ей за ее труд никогда не платили...».

Да, «забыл» Николай и об одолженных деньгах, и о высоком, человеческом долге. Взял в своей жизни фальшивую «ноту».

В статье мы не называли подлинных имен и фамилий, рассудили так: прочитают — узнают себя, если есть совесть, сделают соответствующие выводы. А статья наша, во всяком случае, не послужит поводом для новых неприятностей в отношениях между когда-то близкими людьми.

М. ОИСТРАХ.

Дубленка в обмен... на совесть,

ИЛИ ПОЧЕМУ КОМСОМОЛКА ПРИСВОИЛА ДЕНЬГИ ОТ ПОДПИСКИ

Люди, умудренные житейским опытом, желая добра своим детям, не устают повторять «берегите честь смолоду». Они знают: на пути молодых встречается немало соблазнов, преодолеть которые можно только тогда, когда честность и порядочность воспитываются в человеке с раннего детства. Казалось бы, уклад семьи, в которой выросла Нигора Низамова, предусматривал воспитание этих высоких нравственных качеств. Но как тогда случилось, что собранные на подписку 1984 года деньги комсомолка вознамерилась истратить на дубленку? На что рассчитывала она, унося более полутора тысяч рублей? Что комсомольцы медицинского училища имени Боровского, которые сдавали ей, заведующей сектором учета, деньги на подписные издания, забудут об этом?

Разумеется, она просчиталась. В училище стали приходить родители учащихся, требовать квитанции. Как поступила Нигора? Она отсиживалась дома, не реагируя на вызовы руководителей медучилища.

«Авось пронесет», — думала она.

Говорят, все дети рождаются одинаковыми. Это уже потом, в зависимости от того, с кого человек копирует жизнь, какие требования предъявляют к нему окружающие, формируется личность. Три года назад Нигора закончила дошкольное педагогическое училище имени Крупской. Работала в детском саду № 435, потом статистиком в Ленинском райкоме комсомола. Затем ее рекомендовали заведующей сектором учета в медучилище. Вроде бы трудовая биография начала складываться хорошо. Но отсутствие должной требовательности как со стороны Ленинского райкома комсомола, где она числилась в штате, так и со стороны медучилища привело к тому, что она стала нарушать трудовую дисциплину, прогуливать. Вседозволенность привела и к совсем уже нелицеприятному поступку — присвоению чужих денег. Что ж, для людей, привыкших потребительски относиться к жизни, вполне логичны и дальнейшие ее поступки. Думаете она раскаялась, просила прошения, когда все-таки вынуждена была прийти на заседание комитета комсомола училища? Ничуть не бывало! Спокойно объяснила, что «просто хотела купить дубленку...».

Решение комитета комсомола медицинского училища было единогласным: за поведение, недостойное члена ВЛКСМ, Нигору Низамову исключить из рядов комсомола, одновременно освободив от должности заведующей сектором учета.

Разумеется, ей пришлось вернуть деньги.

На этом можно было бы поставить точку — порок наказан, добродетель восторжествовала. Но появилось в этом истории еще одно действующее лицо. Мать Нигоры Низамовой, коммунист, теперь уже бывший секретарь Акмал - Икрамовского райкома партии, заняла странную позицию. Вместо того, чтобы дать оценку недостойному поведению Нигоры, задуматься, где, когда она сделала неверный ход в воспитании дочери, она пришла в училище, чтобы запугать руководителей ответственностью за якобы «издевательство» над ее чадом.

Но какое же это «издевательство», если по вине ее дочери подписчики остались без газет и журналов на 1984 год, если им к тому же не вернули взятые у них деньги? Дубленку или кожаное пальто иметь никому не возбраняется. Важно, чтобы они не приобретались в обмен на совесть.

А. БРОНШТЕЙН.

Редактор
Ш. О. УБАЙДУЛЛАЕВ

ПРЕДПРАЗДНИЧНЫЙ ТОРГОВЫЙ КАЛЕЙДОСКОП

Сегодня, дорогие ташкентцы и гости нашей столицы, предлагаем вам посетить Главный универмаг города, подарочные магазины торговой фирмы «Ташкент» и магазины торговой фирмы «Детский мир»!

БЕЗ МУЗЫКИ НЕТ ПРАЗДНИКА...

Широкий выбор грампластинок предлагает ГУМ.

Вы найдете здесь записи эстрадных мелодий в исполнении популярных ансамблей «Би-Джиз», «Веселые ребята», песен Ротару, Анны Герман, Мулявина и, конечно же, любимые всеми детьми пластинки «Малыш и Карлсон», «Приключения Буратино» и еще много других.

В ГУМе вы можете приобрести ВАЗЫ ДЛЯ ЦВЕТОВ, ФРУКТОВ, ВАРЕНЬЯ, КОНФЕТ; ФУЖЕРЫ И РЮМКИ ИЗ ХРУСТАЛЯ, ЧАЙНЫЕ И СТОЛОВЫЕ СЕРВИЗЫ ИЗ ФАРФОРА — отечественного производства и импортные.

В секции ювелирных изделий обратите внимание на золотые украшения.

Модными стали сейчас шерстяные платки с яркими цветными узорами. Вы сможете выбрать по вкусу любой — с бахромой или с люриксом, большой и средних размеров. Платки производства Павлово-Посада и азербайджанские.

ВОЛШЕБНАЯ СИЛА КОСМЕТИКИ

помогает женщине стать еще привлекательнее.

Крем и пудра, губная помада, тушь для ресниц, тени для век, духи. Разве можно без них обойтись?!

В подарочных магазинах торговой фирмы «Ташкент» большой выбор этих товаров — губная помада 15 оттенков, компактная пудра, духи с цветочным и фантазийным ароматом — «АГАТ», «ЛЕГЕНДА», «МОСКВИЧКА», «УСПЕХ»; для мужчин одеколоны — «ЛАВАНДА», «КОНСУЛ», «ИВ».

Внимание женщин, несомненно, привлекут трикотажные костюмы из шерстяной и полушерстяной ткани, платья модного покроя с декоративными элементами. Платья — розового, болотного, темно-фиолетового цветов, в клетку.

Адреса магазинов:

№ 8 «Бахт» — массив Алмазар, дома 6 и 7;
№ 12 — проспект Дружбы народов, квартал 5, дом 5;
№ 16 — Луначарское шоссе, 123.







ПОРАДУЙТЕ МАЛЫША

новой игрушкой. Это может быть ПЛАСТМАССОВАЯ ОБЕЗЬЯНКА или КУКЛА для самых маленьких, МЯЧ или ВЕЛОСИПЕД — для детей постарше, КОНСТРУКТОР или МОДЕЛЬ САМОЛЕТА — для школьников.

А может быть, вы выберете для ребенка шерстяное платьице или юбочку, вельветовый или шерстяной трикотажный костюм?

ЗА ПОКУПКАМИ ДЛЯ ДЕТЕЙ ПРИГЛАШАЮТ МАГАЗИНЫ ФИРМЫ «ДЕТСКИЙ МИР».

ГУМ (телефон 42-27-39).

Торговая фирма «Ташкент» (телефон 24-25-96).

«Детский мир» (телефон 42-56-40).

УЗБЕКСКОЕ РЕКЛАМНОЕ АГЕНТСТВО В/О «СОЮЗТОРГРЕКЛАМА»

(телефон 45-37-24).

В РЕСТОРАНЕ «МОСКВА»
ЕЖЕДНЕВНО
ПРОВОДИТСЯ
ПРЕДСТАВЛЕНИЕ КОЛЛЕКТИВА АБХАЗСКОЙ ФИЛАРМОНИИ
«ШОУ-БУКЕТ».

Художественный руководитель — **Н. Григорьев.**
Начало представлений — в 20.30.
Билеты реализуются предварительно.
Касса работает с 18.00.

ТЕАТР

1 НОЯБРЯ

ГОСУДАРСТВЕННЫЙ АКАДЕМИЧЕСКИЙ БОЛЬШОЙ ТЕАТР ОПЕРЫ И БАЛЕТА УЗБЕКСКОЙ ССР им. А. НАВОИ — в 19.30 **Леопард из Сегдианы.**

ГОСУДАРСТВЕННЫЙ УЗБЕКСКИЙ АКАДЕМИЧЕСКИЙ ТЕАТР ДРАМЫ им. ХАМЗЫ — в 19.30 **Отелло.**

ГОСУДАРСТВЕННЫЙ ТЕАТР ОПЕРЕТТЫ — в 19.30 **Женитьба гусара.**

2 НОЯБРЯ

ГОСУДАРСТВЕННЫЙ АКАДЕМИЧЕСКИЙ БОЛЬШОЙ ТЕАТР ОПЕРЫ И БАЛЕТА УЗБЕКСКОЙ ССР им. А. НАВОИ — в 19.30 **Поэма двух сердец.**

ГОСУДАРСТВЕННЫЙ УЗБЕКСКИЙ АКАДЕМИЧЕСКИЙ ТЕАТР ДРАМЫ им. ХАМЗЫ — в 19.30 **Звездные ночи.**

ГОСУДАРСТВЕННЫЙ ТЕАТР ОПЕРЕТТЫ — в 19.30 **Сладка ягода.**

ГОСУДАРСТВЕННЫЙ РЕСПУБЛИКАНСКИЙ ТЕАТР КУКОЛ — в 10.30 **Волшебная серна,** в 13.00, 15.00 **Мой друг — солнце,** в 19.00 **Звезда и смерть Хоакина Мурьеты.**

ЦИРК

1, 2 НОЯБРЯ в 19.30
новая программа мастеров советского цирка.

КИНО

1 НОЯБРЯ

Художественные фильмы:

«БОББИ» — **Восток** (18.30, 21.00). Телефон 91-10-51.

«ЦВЕТОК В ПЫЛИ» — **Дворец искусств** (17.00, 19.45). Телефон 44-21-74.

«ГАНГА И ДЖАМНА» — **Казахстан** (17.00, 20.00; 18.00, 21.00). Телефон 35-24-92.

«БЕЛЫЕ ВОЛКИ», «СЛЕД СОКОЛА» — **им. 50-летия Ташсовета** (18.00, 21.00). Телефон 78-47-25.

«КОНЕЦ АГЕНТА» — **30 лет ВЛКСМ** (17.00, 20.00). Телефон 33-44-52.

«МИЛЛИОН ЛЕТ ДО НАШЕЙ ЭРЫ», «ОТЕЛЬ «У ПОГИБШЕГО АЛЬПИНИСТА» — **Нукус** (18.30, 21.00). Телефон 46-70-69.

«БАБЕТТА ИДЕТ НА ВОЙНУ» — **Чайка** (по четным). Телефон 77-06-20.

«РОККО И ЕГО БРАТЬЯ» — **Ватан** (16.00, 21.00).

«СИНЬОР РОБИНЗОН» — **Дружба** (по четным, нечетным). Телефон 66-15-75.

«ВЛИСТАЮЩИЙ МИР» — **им. 25-летия УзССР** (по нечетным). Телефон 53-65-87; **Тинчлик** (по четным). Телефон 58-36-06.

«РЕПОРТАЖ ИЗ БЕЗДНЫ» — **Искра** (по четным). Телефон 39-14-59; **им. К. Ярматова** (по четным, нечетным). Телефон 24-22-66; **Янгиабад** (по нечетным). Телефон 96-36-21.

«АЛИБИ БУДЕТ ОБЕСПЕЧЕНО» — **Мир** (по нечетным); **им. Лисунова** (по нечетным). Телефон 96-34-02.

«УТРО БЕЗ ОТМЕТОК» — **им. Г. Гуляма** (по четным). Телефон 48-42-80.

«ТАЙНА ВИЛЛЫ «ГРЕТА» — **им. С. Рахимова** (по нечетным). Телефон 48-46-71.

«СЛЕД СОКОЛА» — **им. М. Шейхзаде** (по нечетным). Телефон 42-39-74.

2 НОЯБРЯ

Художественные фильмы:

«БОББИ» — **Восток** (11.00, 13.30, 16.00, 18.30, 21.00). Телефон 91-10-51.

«ЦВЕТОК В ПЫЛИ» — **Дворец искусств** (11.00, 14.00, 17.00, 19.45). Телефон 44-21-74.

«ГАНГА И ДЖАМНА» — **Казахстан** (11.00, 14.00, 17.00, 20.00; 12.00, 15.00, 18.00, 21.00). Телефон 35-24-92.

«БЕЛЫЕ ВОЛКИ», «СЛЕД СОКОЛА» — **им. 50-летия Ташсовета** (12.00, 15.00, 18.00, 21.00). Телефон 78-47-25.

«МИЛЛИОН ЛЕТ ДО НАШЕЙ ЭРЫ», «ОТЕЛЬ «У ПОГИБШЕГО АЛЬПИНИСТА» — **Ватан** (12.00, 15.00, 18.00, 21.00).

«БАБЕТТА ИДЕТ НА ВОЙНУ» — **Чайка** (по четным). Телефон 77-06-20.

«РОККО И ЕГО БРАТЬЯ» — **Нукус** (11.00, 13.30, 16.00, 18.30, 21.00). Телефон 46-70-69.

«СИНЬОР РОБИНЗОН» — **Дружба** (по четным, нечетным). Телефон 66-15-75.

«УКРОЩЕНИЕ СТРОПТИВОГО» — **Москва** (по нечетным). Телефон 33-05-01.

«ВИКИНГИ» — **30 лет ВЛКСМ** (по четным). Телефон 33-44-52.

«ВЛИСТАЮЩИЙ МИР» — **им. 25-летия УзССР** (по нечетным). Телефон 53-65-87; **Тинчлик** (по четным). Телефон 58-36-06.

«РЕПОРТАЖ ИЗ БЕЗДНЫ» — **Искра** (по четным). Телефон 39-14-59; **им. К. Ярматова** (по четным, нечетным). Телефон 24-22-66.

«БЕЖАВШИЕ ИЗ АДА» — **Янгиабад** (по нечетным). Телефон 96-36-21.

«НЕВЕЗУЧИЕ» — **Мир** (по нечетным).

«УТРО БЕЗ ОТМЕТОК» — **им. Г. Гуляма** (по четным). Телефон 48-42-80.

«ТАЙНА ВИЛЛЫ «ГРЕТА» — **им. С. Рахимова** (по нечетным). Телефон 48-46-71.

«СЛЕД СОКОЛА» — **им. М. Шейхзаде** (по нечетным). Телефон 42-39-74.

«АЛИБИ БУДЕТ ОБЕСПЕЧЕНО» — **им. Лисунова** (по нечетным). Телефон 96-34-02.

ГОСУДАРСТВЕННЫЙ МУЗЕЙ ИСКУССТВ УЗБЕКСКОЙ ССР
ЛЕКТОРИЙ ВЫХОДНОГО ДНЯ

ЦИКЛ «ИСКУССТВО СТРАН ЗАРУБЕЖНОГО ВОСТОКА»:

9 ноября — Искусство древней и средневековой Индии.
18 ноября — Классическое искусство Китая.
25 ноября — Классическое искусство Японии.
2 декабря — Декоративно-прикладное искусство Японии.
16 декабря — Искусство древнего Ирана.

Лекции читаются научными сотрудниками музея, сопровождаются показом диапозитивов.

После лекции демонстрируются фильмы по искусству.
Начало лекций — в 12.00.
Адрес музея: г. Ташкент, ул. Пролетарская, 16. Справки по телефону 32-73-45.

ПОСТУПАЙТЕ УЧИТЬСЯ!
Государственный комитет Узбекской ССР по профтехобразованию

ОБЪЯВЛЯЮТ ПРИЕМ УЧАЩИХСЯ

НА 1984-85 УЧЕБНЫЙ ГОД

ТЕХНИЧЕСКОЕ УЧИЛИЩЕ № 32 (161)

НА БАЗЕ МИНИСТЕРСТВА ПИЩЕВОЙ ПРОМЫШЛЕННОСТИ УЗБЕКСКОЙ ССР
юношей и девушек с 18 лет

ПО СПЕЦИАЛЬНОСТЯМ:

машинист-регулировщик сигаретных линий. Срок обучения — 6 месяцев; **машинист сигаретных линий.** Срок обучения — 3 месяца.

Принятые обеспечиваются благоустроенным общежитием, во время прохождения производственной практики учащиеся получают денежное вознаграждение в размере 50 процентов от заработка. Время обучения засчитывается в трудовой стаж. Выплачивается стипендия в размере 72 руб. в месяц.

Для поступления необходимы документы: заявление на имя директора, свидетельство или аттестат о среднем образовании, паспорт или свидетельство о рождении, справки — с места жительства, медицинская (форма № 286); характеристика, 6 фотокарточек (3×4 см).

Адрес: г. Ташкент, Куйбышевский район, ул. Гете, 52 (автобусы: 16, 89, остановка «Институт профзаболеваний»; 21, 49, остановка «Хлебозавод № 2»).

ФИЛИАЛ ГСПТУ № 247
ПРИ ПРОИЗВОДСТВЕННОМ ОБЪЕДИНЕНИИ «ТАШКЕНТХЛЕБ» Министерства пищевой промышленности Узбекской ССР
для подготовки квалифицированных рабочих

ПО СПЕЦИАЛЬНОСТЯМ:

пекарь, пекарь с умением работать тестоводом.
Срок обучения — 6 месяцев.

Принимаются юноши и девушки в возрасте 15 лет и старше.

Обучающимся выплачивается стипендия в размере 30 руб. в месяц, во время производственной практики получают 50 процентов от заработанной ими суммы. Время обучения засчитывается в трудовой стаж.

Выпускники училища направляются на работу на Ташкентские хлебозаводы.

Окончившим училище на «отлично» предоставляется право на льготных условиях поступить в вуз.

Для поступления в училище представляются документы: заявление на имя директора, свидетельства — об образовании или аттестат, о рождении или паспорт; справки — с места жительства, о состоянии здоровья; 4 фотокарточки (3×4 см).

Прием документов — ежедневно, кроме воскресенья, с 9.00 до 17.00.

Начало занятий — по мере укомплектования группы.

Адрес филиала: г. Ташкент, ул. Байкал-Минал, 16. Телефон 44-27-46.

Адрес ГСПТУ № 247: г. Ташкент, Ленинский район, ул. Истикбол, 3 (автобусы: 15, 23, 45, 68, 81, 106, 127, 171, 183; трамвай 5, остановка «Куйлюк»). Телефон 90-36-69.

ФИЛИАЛ ГОСУДАРСТВЕННОГО СРЕДНЕГО ПРОФТЕХУЧИЛИЩА № 49
ПРИ ТАШКЕНТСКОМ МАСЛОЖИРКОМБИНАТЕ
на базе Министерства пищевой промышленности Узбекской ССР
для подготовки квалифицированных рабочих
ПО СПЕЦИАЛЬНОСТЯМ:

экстрактчик-аппаратчик химического оборудования, лаборант, слесарь по ремонту и обслуживанию холодильного оборудования, компрессорщик.

Принимаются юноши и девушки в возрасте 18 лет и старше.
Срок обучения — 3—6 месяцев.

Принятым выплачивается стипендия в размере 72 руб. в месяц. Время обучения засчитывается в трудовой стаж.

Выпускники училища направляются на работу на Ташкентский масложиркомбинат.

Окончившим училище на «отлично» предоставляется право на льготных условиях поступить в вуз.

Для поступления представляются документы: заявление на имя директора, свидетельства — об образовании (или аттестат), о рождении (или паспорт); справки — с места жительства, о состоянии здоровья (форма № 286); 4 фотокарточки (3×4 см).

Прием документов ежедневно, кроме субботы и воскресенья, с 9 до 17.00.

Адрес филиала масложиркомбината: ул. Джаркурганская, 47, Хамзинский район (автобусы: 15, 26, маршрутное такси 15, остановка «Масложиркомбинат»).

Адрес ГСПТУ № 247: г. Ташкент, Ленинский район, ул. Истикбол, 3 (автобусы: 15, 23, 45, 68, 106, 127, 171, 183; трамвай 5, остановка «Куйлюк»). Телефон 90-36-69.

ПРОИЗВОДИТСЯ ПРИЕМ НА КУРСЫ
картографов - граверов, чертежников, вычислителей, фотограмметристов и слесарей по ремонту высокоточных инструментов.

Принимаются юноши и девушки с 8—10-классным образованием в возрасте от 15 до 30 лет, имеющие прописку в г. Ташкенте.

Срок обучения — 10 месяцев.

Стипендия — 63 рубля в месяц.

Обучение — на русском языке.

Лицам, зачисленным на курсы, предоставляется возможность поступить на заочное отделение топографического техникума или в высшее учебное заведение по этой же специальности.

Начало занятий — по мере укомплектования группы.

Прием документов — ежедневно до конца текущего года.

Обращаться по адресу: г. Ташкент, ул. Арифова, 8, отдел кадров (автобусы: 9, 24, 51, 60, 72, 89; трамваи: 2, 3, 16, 25, 22, 23, 28, 29, остановка кинотеатр «Казахстан»).

ИЗДАТЕЛЬСТВУ ЦК КОМПАРТИИ УЗБЕКИСТАНА
ТРЕБУЕТСЯ:

начальник пожарно - сторожевой охраны. Желательно из числа работников МВД, ушедших на пенсию.

Оплата труда по договоренности.

Обращаться по адресу: г. Ташкент, ул. «Правды Востока», 26, отдел кадров.

В ТАШКЕНТСКОМ ЦЕНТРАЛЬНОМ ЗАЛЕ СПОРТА «ЮБИЛЕЙНЫЙ» ИГРЫ ЧЕМПИОНАТА СОЮЗА ПО ХОККЕЮ
среди команд II группы восточной зоны, объявленные ранее на 3, 4—6 ноября,
«Бинокор» (Ташкент)
— «Амурсталь» (Комсомольск-на-Амуре),
ПЕРЕНОСЯТСЯ
на 2—3—5 ноября.

Справки по телефонам: 46-07-53, 46-68-77 — администратор, 46-03-12, 46-70-31 — касса.

Начало в 18.30, в субботние и воскресные дни — в 17.00.

Коллектив Узпрофтехснабсбыта скорбит по поводу кончины бывшего начальника управления, участника Великой Отечественной войны, члена КПСС с 1944 года

МАВЛЯНХОДЖАЕВА Гуляма Умаровича

и выражает глубокое соболезнование родным и близким покойного.

Коллектив Главного управления Ташкентской городской телефонной сети выражает искреннее соболезнование начальнику Чиланзарского телефонного узла связи А. К. Назармухамедову по поводу кончины его отца

НАЗАРМУХАМЕДОВА Кучкара Сабитовича.

Коллектив Управления кинофикации Ташгорисполкома выражает искреннее соболезнование директору кинотеатра им. Хамзы М. Ф. Рахимовой по поводу кончины ее матери

ЭРНАЗАРОВОЙ Хожнихан.

Ректорат, деканат факультета ПГС и кафедры строительных конструкций Ташкентского политехнического института выражают соболезнование ассистенту О. Е. Третьякову по поводу смерти его матери

ТРЕТЬЯКОВОЙ Эсмиральды Борисовны.

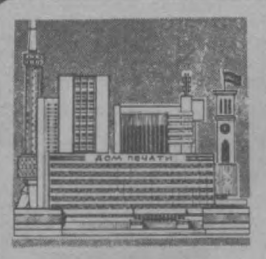

Вечерний Ташкент
Орган Ташкентского горкома КП Узбекистана и Ташгорсовета
(Газета выходит 300 раз в году).

НАШ АДРЕС:
700047, ТАШКЕНТ,
УЛ. ЛЕНИНГРАДСКАЯ, 32.

секретариата — 33-57-02; партийной жизни — 32-53-66; промышленности — 33-08-74; строительства — 32-58-85; городского хозяйства — 32-56-83; советского строительства и права — 32-54-15; науки, школ и вузов — 32-57-65; литературы и искусства — 32-56-80; информации — 33-28-95; спорта и военно-патриотического воспитания — 32-55-32; писем трудящихся — 33-29-70; прием объявлений — 33-81-42. Диспетчер издательства — 32-78-94.

Ордена Трудового Красного Знамени типография Издательства ЦК Компартии Узбекистана, г. Ташкент. Индекс 64691.

Р—10518. 1 2 3 4 5 6 7 8 9 10 11 12

ТВ

ЧЕТВЕРГ, 1. XI

17.50 Концерт алжирских артистов.
18.15 «Шахматная школа». Класс разрядников.
18.45 «Ленинский университет миллионов».
19.15 «Сегодня в мире».
19.30 «Наука и жизнь».
20.00 «Святослав Рихтер играет концерт Гайдна». Фильм-концерт.
20.30 Премьера телевизионного семисерийного художественного фильма «Красные колокола». 4-я серия.
21.30 «Время».
22.05 «Документальный экран».
23.05 «Сегодня в мире».
23.20 Чемпионат мира по шахматам.

● ЦТ II

16.30 Новости.
18.30 Новости.
18.45 «Человек. Земля. Вселенная».
19.30 «Служу Советскому Союзу!»
20.30 «Спокойной ночи, малыши».
20.45 Премьера документального фильма «Николай Бауман. Профессия — революционер».
20.55 «Мир и молодежь».
21.30 «Время».
22.05 «Поединок в тайге». Художественный фильм.
23.10 «Ильинский о Маршаке». Телефильм.

● УзТВ I

18.00 Новости.
18.15 Мультфильмы.
18.40 «Города людей». Научно-популярный фильм.
19.30 «Ахборот» (рус.).
19.50 «За морями, за горами». Телефильм.
20.00 «Дунё ажоиблари». Международное обозрение.
20.30 «Ахборот».
20.55 Концерт корейского ансамбля песни и танца «Ченчуня».
21.30 Москва. «Время».
22.05 «Идет хлопковая страда».
22.20 Показывает студия «Ёшлик». «Оталар сузи — аклнинг кузи».
23.20 Новости.

● УзТВ II

18.10 Программа передач.
18.15 «Экран — учителю» (рус.).
18.45 «Бригадный подряд в действии» (рус.).
19.15 Реклама.
19.25 Учебная программа.
20.00 Ташкентские новости.
20.15 «Счастливый человек». Художественный фильм (рус.).
21.30 ЦТ II

ПЯТНИЦА, 2. XI

● ЦТ I

9.00 «Время».
9.40 «Красные колокола». Телевизионный семисерийный художественный фильм. 4-я серия.
10.40 Мультфильмы.
11.10 Играет лауреат Всесоюзного и Международного конкурсов С. Найкэ (баян).
11.25 «Белый пояс надежды». Телефильм.
12.15 Новости.
15.00 Новости.
15.20 «Союз науки и труда». Документальные фильмы: «Научно-технический прогресс и экономическое образование трудящихся», «Отходы и доходы».
15.55 Мультфильм.
16.05 Поет Любовь Казарновская.
16.50 «Русская речь».
17.20 «Творчество народов мира». Искусство Вьетнама.
17.55 «В гостях у сказки». Мультфильмы.
18.45 «Наш сад».
19.15 «Сегодня в мире».
19.30 «Содружество». Тележурнал.
20.00 Концерт эстрадно-симфонического оркестра ЦТ и ВР.
20.30 Премьера телевизионного семисерийного художественного фильма «Красные колокола». 5-я серия.
21.30 «Время».
22.00 Чемпионат СССР по футболу. «Торпедо» — «Зенит». В перерыве (22.45) — «Сегодня в мире».

● ЦТ II

9.00 Утренняя гимнастика.
9.15 — 9.35 «Пусть деревья растут большими». Телефильм.
10.00 — 10.10 «Ростовская финифть». Научно-популярный фильм.
12.05 — 12.40 Научно-популярные фильмы: «Загадки атмосферных вихрей», «Новые грани рабочих профессий».
14.10 Советское изобразительное искусство. Е. А. Кибрик.
14.55 «Знай и умей». Научно-популярная передача для школьников.
15.25 Вс. Вишневский. «Оптимистическая трагедия».
16.10 Новости.
18.30 Новости.
18.50 «Клуб путешественников».
19.50 Кубок европейских чемпионов по баскетболу. Мужчины. ЦСКА — «Лиможа» (Франция).
20.30 «Спокойной ночи, малыши».
20.45 «БАМ — ключ к богатствам Сибири». Телерепортаж.
21.15 Играет В. Ковтун (аккордеон).
21.30 «Время».
22.00 «Кинопанорама».
23.50 «Часы отдыха». Документальный фильм.

● УзТВ I

10.00 «Ахборот».
10.20 «Азиз». Телевизионный художественный фильм («Узбектелефильм»).
11.30 «Маугли». Спектакль республиканского Театра кукол (повторение).
12.30 «Рассказы о профессиях».
13.00 Новости.
18.00 Новости.
18.15 Мультфильмы.
18.40 «На пути к океану». Научно-популярный фильм.
19.30 «Ахборот» (рус.).
19.50 «Ильхом». Телевизионный клуб творческой молодежи.
20.30 «Ахборот».
20.55 «Ешлар куйлаганда». Концерт.
21.30 Москва. «Время».
22.00 «Бунтари и фараоны». Документальный фильм.
23.00 Новости.

● УзТВ II

9.00 — 16.15 ЦТ II
18.45 Программа передач.
18.50 Учебная программа.
19.20 «Гражданин, общество, правопорядок» (рус.).
19.50 Ташкентские новости.
20.10 К 40-летию Победы. «Подвиг Фархада». Художественный фильм.
21.30 ЦТ II