Пролетарии всех стран, соединяйтесь!

Вечерний Ташкент

№ 257 (5548)
9 ПЯТНИЦА, НОЯБРЯ 1984 г.
Цена 3 коп.
Издается с июля 1966 г.

ОРГАН ТАШКЕНТСКОГО ГОРКОМА КОМПАРТИИ УЗБЕКИСТАНА И ТАШГОРСОВЕТА

ХЛОПОК — РОДИНЕ

О ЗАГОТОВКЕ ХЛОПКА В РЕСПУБЛИКЕ НА 8 НОЯБРЯ

(первая колонка — заготовлено за день, вторая — с начала сезона, третья — заготовлено за день машинами, четвертая — с начала сезона (в процентах к плану)

ФЕРГАНСКАЯ	0,40	102,36	0,08	17,01
Ташкентская	0,49	99,86	0,17	81,02
Наманганская	0,68	99,21	0,38	58,80
Андижанская	0,51	93,43	0,20	38,43
Сырдарьинская	0,76	89,53	0,17	76,92
Хорезмская	0,63	89,12	0,35	29,08
Сурхандарьинская	0,62	88,09	0,01	58,30
Каракалпакская АССР	0,71	76,88	0,48	48,94
Самаркандская	0,69	75,48	0,43	26,52
Джизакская	0,54	67,46	0,05	49,74
Навоийская	0,46	63,46	0,21	18,69
Бухарская	0,19	62,78	—	6,15
Кашкадарьинская	0,37	49,48	0,24	17,87
По Узбекистану	0,53	81,90	0,21	41,69

ВРУЧЕНИЕ НАГРАДЫ

В ЦК Компартии Узбекистана состоялось вручение премии Совета Министров СССР за 1984 год ученым Ташкентского автомобильно - дорожного института — кандидатам технических наук А. Н. Советову, Ф. Е. Ляшко и Б. Я. Черняку. Эта награда присуждена им за разработку теоретических основ, оборудования и технологии ультразвуковой сварки полимерных материалов и ее внедрение в массовое производство товаров народного потребления.

Дипломы и почетные знаки лауреатам премии вручил первый секретарь ЦК Компартии Узбекистана И. Б. Усманходжаев. Он тепло поздравил награжденных, пожелал им дальнейших творческих успехов, выразил уверенность, что ученые республики своей плодотворной работой внесут достойный вклад в подготовку к XXVII съезду КПСС.

(УзТАГ).

ОТ РУБЕЖА К РУБЕЖУ

Годовщину Великого Октября вязальщица ташкентского трикотажного объединения «Малика» Машкура Кадирова встретила новым трудовым успехом: с начала пятилетки выполнено одиннадцатое годовое задание. Около 94 процентов продукции — значительно больше плана — связано первым сортом.

У Машкуры рекордная зона обслуживания станков — она втрое превышает отраслевую норму.

Подсчитав свои возможности, Машкура наметила для себя новый рубеж—она решила к 40-летию великой Победы выполнить еще одно годовое задание.

(Корр. УзТАГ).

ЕСЛИ ТЫ ПАТРИОТ, ОТДАЙ ЖАР СЕРДЦА ХЛОПКОВОМУ ПОЛЮ И ВЫПОЛНИ ДО КОНЦА СВОЙ ГРАЖДАНСКИЙ ДОЛГ!

ОБРАЩЕНИЕ

Центрального Комитета Компартии Узбекистана, Президиума Верховного Совета и Совета Министров Узбекской ССР

ко всем колхозникам и рабочим совхозов, механизаторам, руководителям и специалистам хозяйств, работникам хлопкозаготовительных органов, студентам и учащимся, ко всем трудящимся Узбекистана

Наша страна торжественно и радостно отметила 67-ю годовщину Великого Октября. Развивая и приумножая успехи, достигнутые на предоктябрьской праздничной вахте, советские люди самоотверженным трудом претворяют в жизнь решения XXVI съезда партии, последующих Пленумов ЦК КПСС, берут новые рубежи в хозяйственном и культурном строительстве, в повышении материального благосостояния трудящихся.

Состоявшийся недавно Пленум Центрального Комитета КПСС со всей силой подтвердил, что неуклонное повышение уровня жизни народа — высшая цель созидательной деятельности ленинской партии. Пленум ЦК КПСС обсудил и одобрил Долговременную программу мелиорации и повышения эффективности использования мелиорированных земель в целях устойчивого наращивания продовольственного фонда страны.

С большой речью на Пленуме выступил Генеральный секретарь ЦК КПСС, Председатель Президиума Верховного Совета СССР Константин Устинович Черненко. В его речи определены новые актуальные задачи развития советской экономики, научно обоснованы основные направления интенсификации сельскохозяйственного производства, конкретизированы пути повышения роли мелиорации в реализации Продовольственной программы.

Трудящиеся Узбекистана, как и все советские люди, всем сердцем восприняли яркую программную речь товарища К. У. Черненко и заверяют партию, что выдвинутые в ней задачи успешно претворят в жизнь, новыми достижениями отметят 60-летие республики и Компартии Узбекистана.

Впечатляющи достижения республики за 60 лет ее героической истории. В братской семье народов СССР, при постоянной помощи и отеческой заботе Центрального Комитета КПСС Советский Узбекистан прошел большой и славный путь от отсталости к вершинам социального прогресса. Расцвет экономики и культуры республики — яркий пример торжества ленинской национальной политики КПСС, результат дружбы, братства и тесного сотрудничества всех советских народов во главе с великим русским народом.

Сегодня экономика нашей республики — неотъемлемая составная часть единого народнохозяйственного комплекса страны. И задача каждого труженика, каждого коллектива состоит в том, чтобы постоянно умножать вклад Узбекистана в общесоюзное достояние. Очень важно и дальше укреплять государственную, трудовую и исполнительскую дисциплину, повышать организованность и деловитость в работе, создавать везде и во всем, на всех уровнях и во всех звеньях обстановку высокой взаимной требовательности и взыскательности.

Мощным импульсом в укреплении партийной и государственной дисциплины, повышении ответственности каждого за порученное дело и конечные результаты работы явились решения XVI и XVII пленумов ЦК Компартии Узбекистана. Они нацеливают коммунистов, всех трудящихся республики на то, чтобы мобилизовать резервы, привести в действие все ресурсы, обеспечить безусловное выполнение планов и обязательств нынешнего года и пятилетки в целом.

Вся страна с огромным вниманием следит в эти дни за героическими усилиями наших славных хлопкоробов, которые в нелегких условиях ведут борьбу за получение 6 миллионов тонн «белого золота».

Патриотический и интернациональный долг всех трудовых коллективов, каждого жителя республики — покорить этот рубеж, порадовать Родину высоким урожаем, сделать ее еще богаче, еще могущественнее!

В ЭТОТ ОТВЕТСТВЕННЫЙ, РЕШАЮЩИЙ МОМЕНТ, КОГДА НА ХЛОПКОВЫХ ПОЛЯХ РЕШАЕТСЯ СУДЬБА УРОЖАЯ, МЫ ОБРАЩАЕМСЯ К ВАМ, ДОРОГИЕ ТОВАРИЩИ, КОЛХОЗНИКИ И КОЛХОЗНИЦЫ, РАБОЧИЕ И РАБОТНИЦЫ СОВХОЗОВ, МЕХАНИЗАТОРЫ, РУКОВОДИТЕЛИ И СПЕЦИАЛИСТЫ ХОЗЯЙСТВ, РАБОТНИКИ ХЛОПКОЗАГОТОВИТЕЛЬНЫХ ОРГАНОВ, СТУДЕНТЫ И УЧАЩИЕСЯ, КО ВСЕМ ТРУДЯЩИМСЯ УЗБЕКИСТАНА с призывом принять самое активное, самое непосредственное участие в уборке хлопка, отдать тепло ваших сердец, все силы, опыт и высокое мастерство решению главной задачи — убрать до последней коробочки выращенный урожай хлопка!

Впервые прием урожая осуществляется не только по валу, но, главное, по волокну. Его предстоит сдать государству 1 миллион 800 тысяч тонн. При этом чрезвычайно важно обеспечить высокое качество продукции.

В борьбе за большой хлопок мы постоянно ощущаем огромную помощь, отеческую заботу ЦК КПСС и Советского правительства, всех братских народов нашей страны.

Эта забота и внимание придают трудящимся республики дополнительные силы, вселяют чувство оптимизма и уверенности. По-ударному организовали уборку урожая многие колхозы и совхозы. Ферганская, Ташкентская, Наманганская области, десятки районов, сотни хозяйств уже справились с государственным планом и сейчас сдают хлопок в счет повышенных социалистических обязательств. Фронт трудовых успехов и достижений ширится с каждым днем.

В этой обстановке тем более нетерпимы проявления благодушия и самоуспокоенности, ничем не оправданная медлительность и раскачка в организации уборочных работ. Любое промедление — угроза урожаю. Надо помнить, что впереди нас ждут трудные испытания. Непогода, дожди, заморозки. Все это обязывает усилить напряжение на полях, решительно поднять темпы хлопкозаготовок.

МЫ ОБРАЩАЕМСЯ К ВАМ, НАШИ СЛАВНЫЕ МЕХАНИЗАТОРЫ!

Из года в год вы совершенствуете свое мастерство и показываете образцы самоотверженного труда в общенародной борьбе за хлопок. Пусть же ваш талант проявится с особой силой в нынешнем, юбилейном году! Необходимо сделать все возможное для организации высокопроизводительной работы «голубых кораблей» и транспортных средств.

Важно добиться, чтобы хлопковый конвейер работал ритмично, без срывов и сбоев. Этого можно достигнуть лишь за счет повышения профессионального мастерства, развития наставничества, укрепления исполнительской дисциплины, четкого взаимодействия всех звеньев. Убрать урожай как можно быстрее, максимально использовать каждый погожий день и час — нет сейчас задачи важнее и ответственнее!

КОЛХОЗНИКИ И КОЛХОЗНИЦЫ, РАБОЧИЕ И РАБОТНИЦЫ СОВХОЗОВ!

Ваше признанное мастерство, умелые, поистине золотые руки творят чудеса. Ценой огромных усилий вы преодолели все трудности и вырастили богатый урожай. Но теперь необходимо с той же настойчивостью и ответственностью убрать весь хлопок в сжатые сроки и без потерь. Самых добрых слов заслуживают те мастера ручного сбора, которые уже собрали по 8 — 12 тонн «белого золота». Пусть множится число их последователей, еще выше становится накал социалистического соревнования.

РАБОТНИКИ ХЛОПКООЧИСТИТЕЛЬНОЙ ПРОМЫШЛЕННОСТИ!

От вас, вашего умения и мастерства во многом зависят ритм «белой страды», качество хлопкового волокна. Проявляйте максимум заботы об организации четкой работы заготовительных пунктов и хлопкоочистительных заводов в новых условиях. Улучшайте технологию приемки, хранения и переработки хлопка-сырца. Обеспечивайте трехсменную работу сушильно-очистительных цехов и хлопковых сушилок. Установите действенный контроль за соблюдением интересов государства и хозяйств при приемке, хранении и переработке урожая.

Во всей этой технологической цепи не должно быть ни малейшей щели для потерь и порчи «белого золота». Хлопок — наше общенародное богатство, хлопок был, есть и будет гордостью тружеников Узбекистана, и каждый его грамм должен служить людям, обществу, любимой Родине.

С каждым годом укрепляется союз Серпа и Молота, крепнут производственные и культурные связи заводских коллективов с подшефными колхозами и совхозами.

В эти дни, когда напряжение на хлопковом поле достигло своего высшего накала, **МЫ ОБРАЩАЕМСЯ К СЛАВНЫМ ПРЕДСТАВИТЕЛЯМ РАБОЧЕГО КЛАССА** откликнуться на зов земледельцев и помочь им личным активным участием в уборке выращенного урожая.

Дело чести и совести каждого рабочего человека — глубже осознать патриотическое значение слов: «Все мы сегодня—хлопкоробы!» и по велению сердца оказать непосредственную помощь подшефным хозяйствам в сборе «белого золота», тем самым ускорить выполнение обязательств всеми колхозами и совхозами, районами и областями.

СЕГОДНЯ КАЖДЫЙ ГОРОЖАНИН, КАЖДЫЙ ЖИТЕЛЬ РЕСПУБЛИКИ — СЛУЖАЩИЙ, СТУДЕНТ, УЧАЩИЙСЯ ТЕХНИКУМА И ГПТУ, СТАРШЕКЛАССНИК, ПИОНЕР И ДОМОХОЗЯЙКА — обязаны осознать личную ответственность за судьбу хлопкового урожая, внести посильный вклад в общее дело, встав в ряды участников «белой страды».

ТОВАРИЩИ КОММУНИСТЫ!

Вы всегда шли в авангарде, были впереди на самых трудных участках в борьбе за большой хлопок Узбекистана. И в нынешнем, юбилейном году вы, без сомнения, покажете образцы самоотверженности и трудолюбия за штурвалами «голубых кораблей», на ручном сборе, транспортировке и переработке «белого золота», на посту организаторов хлопкового конвейера.

Вопросы скорейшего и качественного проведения уборочной, выполнения обязательств должны быть в центре внимания первичных парторганизаций. Сегодня каждая парторганизация сдает экзамен на деловитость и политическую зрелость. И этот экзамен нужно выдержать с честью!

МЫ ОБРАЩАЕМСЯ К ВАМ, РАБОТНИКИ ПАРТИЙНЫХ, СОВЕТСКИХ, ПРОФСОЮЗНЫХ И КОМСОМОЛЬСКИХ ОРГАНОВ!

Повышайте уровень организаторской и политической работы на селе, сосредоточивайте ее непосредственно на полевых станах. Закрепите за каждой бригадой политинформаторов, политдокладчиков, лекторов и политкомиссаров.

Шире размах социалистического соревнования — этой годами проверенной школы взаимной требовательности и взаимопомощи. Добивайтесь ежедневно выполнения и перевыполнения норм и графиков сбора и сдачи хлопка-сырца каждым механиком-водителем хлопкоуборочной машины, сборщиком, каждым коллективом бригады, участка и хозяйства.

Для обеспечения гласности, наглядности и сравнимости результатов соревнования шире используйте Доски почета и показателей, «боевые листки», «молнии», средства массовой информации и пропаганды. В честь передовых механиков-водителей, сборщиков хлопка поднимайте в хозяйствах флаги трудовой славы. В полной мере используйте все другие формы материального и морального поощрения передовиков страды. Окружите хлопкоробов, механизаторов, всех работающих в поле заботой и вниманием, создайте им самые благоприятные условия для производительного труда.

РАБОТНИКИ ЗДРАВООХРАНЕНИЯ И ТОРГОВЛИ, БЫТОВОГО ОБСЛУЖИВАНИЯ И КУЛЬТПРОСВЕТУЧРЕЖДЕНИЙ!

Совершенствуйте качество обслуживания участников «белой страды», сделайте все необходимое, чтобы хлопкоробы, горожане, студенты и учащиеся трудились с хорошим настроением и высоким энтузиазмом.

Центральный Комитет Компартии Узбекистана, Президиум Верховного Совета и Совет Министров Узбекской ССР выражают твердую уверенность в том, что трудящиеся республики не пожалеют сил и энергии для того, чтобы быстрее и без потерь собрать выращенный урожай, проявят отвагу, доблесть и мастерство в битве за большой хлопок.

Мы должны, мы обязаны сдержать слово, выполнить взятые высокие социалистические обязательства. Это будет нашим лучшим подарком 60-летию Узбекской ССР и Компартии Узбекистана, предстоящему XXVII съезду КПСС.

ВСЕ НА СБОР УРОЖАЯ!
ХЛОПКОВОЕ ПОЛЕ ЗОВЕТ НА ТРУДОВОЙ ПОДВИГ!

Центральный Комитет Компартии Узбекистана

Президиум Верховного Совета Узбекской ССР

Совет Министров Узбекской ССР

С ПОБЕДОЙ, ТРУЖЕНИКИ ТАШКЕНТСКОЙ ОБЛАСТИ!

Хлопкоробы Ташкентской области, собрав 425 тысяч тонн «белого золота», выполнили государственный план хлопкозаготовок.

РАПОРТУЮТ ХЛОПКОРОБЫ СТОЛИЧНОЙ ОБЛАСТИ

Труженики сельского хозяйства Ташкентской области, претворяя в жизнь исторические решения XXVI съезда КПСС, выполняя задачи, вытекающие из указаний Генерального секретаря ЦК КПСС, Председателя Президиума Верховного Совета СССР товарища К. У. Черненко, постановлений XVI и XVII пленумов ЦК Компартии Узбекистана, вырастили высокий урожай хлопка, организованно ведут его уборку и 8 ноября выполнили план по продаже хлопка-сырца государству. На заготовительные пункты доставлено 425 тысяч тонн сырца, из них около 275 тысяч тонн собрано машинами. Урожайность хлопчатника составила 31,3 центнера с гектара.

Достойный вклад в выполнение плана внесли все районы области. Первыми выполнили годовые планы и ведут заготовку хлопка-сырца в счет социалистических обязательств земледельцы Бекабадского, Букинского, Галабинского районов.

Социалистическое соревнование среди коллективов хлопкосеющих хозяйств возглавляют колхозы имени Ахунбабаева Среднечирчикского, имени Ленина Бекабадского, имени Тимирязева Букинского, «Политотдел» Коммунистического, «Коммунизм» Янгиюльского, «Победа» Галабинского, совхоз имени С. Сегизбаева Аккурганского районов, широко внедрившие комплексную механизацию в хлопководство и первыми выполнившие государственный план заготовок хлопка-сырца.

Инициаторы движения за получение высоких урожаев на основе дальнейшего совершенствования возделывания хлопчатника — коллективы бригад, возглавляемые Героями Социалистического Труда Адолат Рузматовой из колхоза имени Ленина Бекабадского, Саодат Гульахмедовой из колхоза имени Хамзы Букинского, знатными хлопкоробами Петром Кимом из колхоза «Победа», Энвером Алиевым из совхоза имени Пятилетия Узбекской ССР Галабинского, Искандером Ходжикаевым из колхоза «Политотдел» Коммунистического, Урунбаем Акрамовым из колхоза имени Навои Чиназского, Исламом Икрамовым из колхоза «Коммунизм» Янгиюльского, Шукурулло Мамбетовым из колхоза имени Ахунбабаева Среднечирчикского, М. Ковешниковым из совхоза «Аккурган» Аккурганского районов, довели урожайность хлопчатника до 40 — 50 центнеров с гектара.

Высокое профессиональное мастерство и трудовой героизм на уборке урожая хлопка-сырца проявили механизаторы. Лучшими в социалистическом соревновании за максимальное использование технических возможностей хлопкоуборочных машин стали механики-водители Николай Адаменко, Хасан Хожиев, Сарвар Изаматов, Сапар Хорнев, Тулен Нурбаев, Хайдар Каралев, Мамур Гафуров, Василий Вибаров и многие другие, собравшие за сезон по 180—250 тонн хлопка-сырца.

Большую помощь колхозам и совхозам области в выполнении плана оказали коллективы предприятий, учреждений, учебных заведений всех городов и районов области, работники заготовительных и транспортных организаций. Все они, выполняя свой патриотический долг, самоотверженно трудятся на сборе хлопка.

Обеспечивая организованное проведение уборки урожая, партийные, советские органы, агропромышленные объединения постоянно держат в центре внимания вопросы повышения качества хлопка-сырца. На основе осуществления комплекса организационно-хозяйственных мер по развитию материально-технической базы хлопкозаводов, укрепления отрасли кадрами руководителей и квалифицированных специалистов достигается высокий выход волокна при переработке сырца.

Уборка и сдача хлопка государству продолжаются. Подсчитав свои возможности, хозяйства области решили довести валовой сбор хлопка до 450 тысяч тонн.

С хорошими показателями завершают год труженики других отраслей сельского хозяйства. Успешно выполнены социалистические обязательства по продаже государству овощей, винограда, бахчевых культур, шелковичных коконов, годовые планы закупок кенафа, картофеля, шерсти. Досрочно выполнены плановые задания четырех лет пятилетки по сдаче государству всех видов продукции земледелия.

Труженики села, области полны решимости обеспечить выполнение плана текущего года и четырех лет пятилетки по сдаче государству продукции животноводства.

Достигнутые успехи — это результат самоотверженного труда земледельцев и животноводов, всех тружеников села, целенаправленной организаторской и политической работы партийных, советских и сельскохозяйственных органов, профсоюзных и комсомольских организаций области.

В эти дни одновременно с завершением уборочных работ в колхозах и совхозах области ширится социалистическое соревнование за образцовое проведение всего комплекса осенне-зимних мероприятий под урожай 1985 года, за успешное проведение зимовки скота с тем, чтобы новыми трудовыми достижениями ознаменовать завершающий год одиннадцатой пятилетки и достойно встретить XXVII съезд КПСС.

• НАША ШКОЛА

УЧЕБНЫЙ ЦЕХ ТЕКСТИЛЬЩИКОВ

В канун праздника Великого Октября ташкентские текстильщики отметили 40-летие своей вечерней школы.

Школа рабочей молодежи была организована при Ташкентском текстильном комбинате в военном 1944 году. В то нелегкое время на фабрики приходило работать много девчат и парней, которым война помешала закончить дневную школу. Имея за плечами 6—7 классов образования, они вынуждены были расстаться с книжками и тетрадками и, встав за станки и машины, работать по 10—12 часов в сутки.

Когда наступил перелом в ходе Великой Отечественной войны и до нашей победы оставалось чуть более полугода, было решено создать для текстильщиков вечерне - сменную школу, чтобы каждый рабочий мог получить здесь среднее образование.

Около пяти тысяч выпускников школы № 20 живут и работают сегодня во всех уголках нашей Родины. Более 200 человек остались верны избранной профессии текстильщика и трудятся на различных участках производства.

С теплотой и любовью вспоминают годы учебы в вечерней школе главный инженер первой фабрики В. Шименова, инженер отдела труда комбината Л. Смирнова, знатная ткачиха, лауреат премии ткачих Виноградовых Евгения Губина, депутат Верховного Совета СССР Карамат Якубаева, заведующий вторым ткацким производством Ю. Емельянов и другие.

На протяжении всех этих лет комбинат постоянно заботится о школе, стремится наиболее полно удовлетворять все ее нужды. Только в этом году было израсходовано 10 тысяч рублей на ремонт и приобретение мебели и оборудования. Здесь прекрасно оснащены восемь предметных кабинетов, имеется хорошая библиотека. Занятия ведутся на русском и узбекском языках.

— В последние три года, — рассказывает директор школы Л. Анфиногенова, — наша школа перешла на заочную форму обучения, которая включает в себя как групповые, так и индивидуальные занятия.

По итогам всесоюзного смотра школа № 20 в этом году была награждена дипломом Министерства просвещения СССР, ВЦСПС и ЦК ВЛКСМ.

А. ГЕХТЛЯР.

РОВЕСНИКИ РЕСПУБЛИКИ

РАБОЧЕЙ КРЕПОСТИ РАБОЧИЙ...

ВОПРОСЫ АНКЕТЫ:

1. Какие события, люди сыграли определяющую роль в становлении вашей личности?
2. Был ли в вашей жизни человек, на которого вы равнялись, хотели быть похожим?
3. Какие моральные качества у себя и у других вы цените больше всего?
4. Каков ваш личный вклад в развитие науки, техники, производства, и что было стимулом для плодотворной творческой работы?
5. Ваше отношение к молодой смене.

Отвечает Николай Матвеевич Железнов, бригадир электрослесарей Ташкентского тепловозо-вагоноремонтного завода имени Октябрьской революции, член ЦК Компартии Узбекистана, член Президиума Верховного Совета, депутат Верховного Совета УзССР, кавалер ордена Октябрьской Революции, заслуженный работник культуры УзССР:

1. Событий и людей, сыгравших определяющую роль в становлении моей личности, было немало. Прежде всего таковыми были мои родители. Отец любил повторять в беседах со мной, что носим мы очень крепкую, как железо, фамилию. И уж ее-то нужно, во всяком случае, оправдывать: с железным упорством преодолевать любые трудности, овладевать знаниями, идти непременно дальше, добиваться непременно большего. При этом подчеркивал, что последние слова принадлежат великому Ленину, с которого надо делать жизнь.

Когда мне исполнилось одиннадцать лет, отца не стало. Осталось нас четверо: мать, сестра Настя и сестренка Аня. А из мужиков — один лишь я. Как-никак глава семьи. Очень трудно было нам в последующие пять лет, пока я не оказался в рабочем коллективе Рабочей крепости. Так называли тогда наш завод.

У этого завода особая история. Он первенец всей индустрии республики, ее флагман, кузница рабочего класса.

Именно этот коллектив и сыграл определяющую роль в становлении моей личности. В нем я живу, тружусь ровно 44 года.

2. Да, есть в моей жизни человек, на которого я равняюсь и хочу всегда быть похожим. Это Иван Павлович Кузнецов, мастер, который учил меня в железнодорожном училище. Это большой мастер своего дела и человек с большим горячим сердцем. Он научил меня быть внимательным к людям, уважительным, но и требовательным, принципиальным. Словом, я сейчас делаю, а точнее, повторяю с нынешней молодежью то, чему в свое время учил нас Иван Павлович. А когда попадаю впросак, иду к нему за советом.

Был у меня чудесный бригадир — дядя Петя Густомясов. Он научил нас аккуратности не только в работе, но даже в еде во время обеденных перерывов. Снимал рабочую спецовку, тщательно умывался, переодевался и являлся за обеденный стол чистым и аккуратным. Был противником спиртного, любой брани и сквернословия. Это ведь тоже характеризует человека.

Уроки жизни передаю детям. Сын Владимир возвратился в наш цех из армии. И у него теперь уже 17 лет рабочего стажа токаря на заводе имени Октябрьской революции.

3. В людях и в себе больше ценю честность, трудолюбие, трезвость, уважительное и внимательное отношение к людям вообще и начинающим рабочим в частности.

4. В канун 45-й годовщины Великого Октября одной из первых наша бригада завоевала почетное право называться бригадой коммунистического труда. И с тех пор подтверждает это право своей добросовестной работой. Она живет дружной семьей, что плодотворно влияет на результаты труда. И к 67-й годовщине Октябрьской революции подошли с высокими производственными показателями.

Как член парткома завода всегда призываю партийцев идти на самые трудные участки производства и добиваться успеха там, где до этого было отставание. Возьмем, к примеру, наш электромашинный цех. Длительное время он был одним из отстающих на предприятии. И вот коммунисты взяли курс на механизацию производственных процессов. Только мною было подано 8 рацпредложений с годовым экономическим эффектом, равным 3,5 тысячи рублей. На своем участке мы внедрили саратовскую систему сдачи бездефектной продукции.

5. Заботу о подготовке рабочей смены считаю главной. Так у нас на заводе ведется — ветераны труда, передовики производства берут шефство над молодыми рабочими, передают им свой опыт. Растут люди, растет завод, и в этом неудержимом движении вперед, как всегда, в авангарде идут коммунисты, наставники молодежи, хранители славных боевых и трудовых традиций родного завода.

Беседу записал
А. БАЯНОВ.



ВСЕ МЫ—ХЛОПКОРОБЫ

С приподнятым настроением

Тысячи горожан встретили праздник Великого Октября вместе с тружениками села. Хорошее настроение у всех участников «белой страды» от сознания того, что они вносят вклад в большой республиканский хирман.

Достойно выполняют свой патриотический долг на полях совхозов «Андижан», имени Ю. Курбанова, «Ленин юлы» Зарбдарского района Джизакской области студенты электротехнического института связи. Добровольные помощники из Ташкента работают с приподнятым настроением, зная, как важно в скорейшие сроки убрать весь хлопок до единой дольки.

То и дело портится погода, словно снова и снова устраивая экзамен сборщикам хлопка. Однако и студенты, и труженики села показывают несгибаемую волю, стремление как можно скорее завершить уборку «белого золота». И здесь достойный пример своим товарищам показывают члены бригады Р. Шералиева. С гордостью называют в хлопковом штабе вуза имена лучших сборщиков. Среди них С. Разакова, К. Юлдашев, Т. Мурадов, Л. Шамурадов.

Праздник Великого Октября будущие связисты встретили ударным трудом на хлопковых полях. Студенты говорят: «Не уйдем с поля, пока не будет собран весь урожай». Это ли не доказательство их высокой сознательности!

НА СНИМКЕ: лучшие сборщики электротехнического института связи.

ПОЛУЧЕН ОТВЕТ

«Приходите... в шестом квартале»

В Главном управлении торговли Ташгорисполкома в свете критических замечаний, опубликованных в статье «Приходите... в шестом квартале» от 25 сентября 1984 года, разработаны мероприятия по улучшению торгового обслуживания инвалидов и участников Великой Отечественной войны, которые утверждены исполкомом Ташгорсовета. Большинство из намеченного уже реализовано.

В частности, во всех районах обеспечено первоочередное снабжение инвалидов и участников Великой Отечественной войны, пенсионеров всесоюзного и республиканского значения мясопродуктами и другими товарами в строго установленные сроки. В специализированных магазинах города завершены работы по созданию необходимых условий для бесперебойного обслуживания инвалидов и участников Великой Отечественной войны, повышению культуры обслуживания.

Совместно с исполкомом Сергелийского райсовета проведена реконструкция магазина № 12, работа которого была подвергнута в статье критике. В настоящее время расширен торговый зал, созданы дополнительные удобства для покупателей, строго контролируется график продажи мясопродуктов.

Работа специализированных магазинов по обслуживанию инвалидов и участников войны взята под постоянный контроль Главным управлением торговли».

В. ГОРЕНКОВ,
и. о. начальника Главного управления торговли Ташгорисполкома.

В Президиуме Верховного Совета Узбекской ССР

Президиум Верховного Совета Узбекской ССР за заслуги в борьбе с преступностью и обеспечении общественного порядка наградил от имени Президиума Верховного Совета СССР медалью «За отличную службу по охране общественного порядка»:

Медведева Владимира Александровича — сотрудника управления внутренних дел Ташкентского горисполкома.

Салимова Алимджана Каримовича — старшину милиции управления Министерства внутренних дел Узбекской ССР.

Тарасова Геннадия Георгиевича — старшего инспектора отделения Министерства внутренних дел Узбекской ССР.

Тилляходжаева Анатолия Рихсиевича — оперуполномоченного управления Министерства внутренних дел Узбекской ССР.

Хакимова Абдукарима Вахабовича — оперуполномоченного исправительно-трудового учреждения управления Министерства внутренних дел Узбекской ССР.

ТВОРЧЕСКИЙ ПОДХОД

Ни на день не прекращают свой творческий поиск рационализаторы и новаторы текстильного комбината. Многие основные проблемы улучшения и совершенствования технологического процесса решаются сегодня с их помощью.

Проблеме экономии сырья посвящено новшество рационализаторов первой прядильной фабрики слесаря-ремонтника А. Яхшибаева, заведующей лабораторией Р. Мусиной и других. Они внесли ряд существенных изменений в конструкцию сегмента колосников на питателе-смесителе, что позволило повысить интенсивность рыхления хлопка этими агрегатами, а комбинат в результате сэкономил около трех тысяч рублей.

Важный вопрос экономии дефицитных деталей пневмомеханических ткацких станков-рапир решили своим предложением помощник мастера Н. Репин и слесари-ремонтники Г. Свистунов и А. Подмарев. Ими разработан эффективный способ изготовления левых и реставрации правых рапир. В результате сэкономлено за год 3.640 рублей.

• *Депутат на производстве*

Лично ответственна

Месяц назад на отчетно - выборном партийном собрании Софию Тимкаеву приняли в члены КПСС. А на следующее утро она уехала на хлопок — отряд посланцев завода солнцезащитных устройств с начала месяца убирает «белое золото» в Сырдарьинской области. И София переживала, что ее нет там, на хлопковом поле, на самом горячем участке.

— Мы часто говорим о том, что надо воспитывать у молодежи активную жизненную позицию, — говорит заместитель секретаря партийной организации завода Н. Коношенко. — Примером такой активной позиции может служить отношение ко всему происходящему С. Тимкаевой. Надо ехать на уборку овощей — София первая. На хлопке каждый год она в числе лидеров соревнования, всегда значительно перевыполняет нормы, ее не раз награждали почетными грамотами, путевками.

И вообще за какое бы дело молодой коммунист ни взялась, обязательно доведет до конца. Когда в коллективе ей поручают какое-нибудь задание, не беспокоятся — сделает все вовремя, добросовестно.

София проходила кандидатский стаж. На одном из партийных собраний шел разговор о том, что еще не все коммунисты имеют поручения, не все их добросовестно выполняют. И хотя у Тимкаевой ответственный участок работы — она депутат районного Совета народных депутатов, София после собрания подошла к секретарю партийной организации и попросила дать ей партийное поручение. И так во всем. Она чувствует себя ответственной за все успехи и неудачи своего коллектива.

Чуть больше трех лет проработала комсомолка на заводе, когда началось выдвижение в кандидаты народных депутатов. И трудовой коллектив единогласно выдвинул молодую работницу, потому что за это время узнал ее не только как квалифицированного специалиста, но и как человека с обостренным чувством ответственности — за свое дело, за дело тех, с кем работает плечом к плечу, как надежного, отзывчивого товарища. И на заводе не ошиблись, доверив Тимкаевой быть полномочным их представителем в органах народной власти. С каким бы вопросом ни обратились к Софии рабочие, всегда обстоятельно ответит. Если вопрос не в ее компетенции, обратится в вышестоящие органы, выяснит все до конца. За текущий год С. Тимкаева два раза отчитывалась перед коллективом завода по поручению Сергелийского исполкома Совета народных депутатов, рассказывала, как народные избранники выполняют наказы избирателей. По окончании уборочной страды запланирован отчет депутата Тимкаевой перед видвинувшим ее коллективом.

Депутату Тимкаевой есть что рассказать своим товарищам. При исполкоме райсовета она работает в комиссии по социальному обеспечению и здравоохранению. С большой ответственностью относится к разовым поручениям исполкома. София готовила материалы для заседания исполкома, проверяла работу предприятий, обследовала жилищные условия трудящихся.

В этом месяце исполнилось пять лет, как пришла София на завод. И все это время трудится в деревообрабатывающем цехе в бригаде сборки художественного паркета. Работа ответственная и интересная. Паркет не зря называется художественным — от сборщиков требуется подобрать дощечки по цвету, по тону, чтоб рисунок получился со вкусом, интересный. Второй год свои изделия бригада отправляет с государственным Знаком качества потребителю —строителям Главташкентстроя. Свои нормы выработки София перекрывает на двадцать и больше процентов. Как и весь коллектив, бригада борется за досрочное выполнение плана четвертого года пятилетки. Выполняя решения декабрьского (1983 г.) Пленума ЦК КПСС, коллектив завода повысил производительность труда сверх плана на 6,1 процента, снижена себестоимость продукции на 0,6 процента. Но, к сожалению, не все зависит от умения и желания деревообработчиков трудиться. Невыполнение поставщиками договорных обязательств сказывается на трудовом ритме коллектива. И не случайно поэтому на отчетно-выборном партийном собрании — первом партийном собрании, где Тимкаева присутствовала равноправным членом, в адрес администрации было высказано пожелание — наладить контроль за поставкой древесины.

Когда человек чувствует себя хозяином на производстве, ему не безразличны никакие дела коллектива. Перед партийной организацией завода в нынешнем году стоят ответственные задачи. И молодой коммунист Тимкаева чувствует себя лично ответственной за их претворение в жизнь.

Н. МИНЬКОВА.

ЛЕГЕНДАРНЫЙ РАЗВЕДЧИК

К 40-летию со дня гибели Рихарда Зорге

Продолжительное время жизнь и мужественная борьба Рихарда Зорге — талантливого советского разведчика — были не известны для многих. Ныне о нем написаны книги, документальные очерки, создан кинофильм.

Родился Рихард Зорге в 1895 году в поселке Сабунчи, вблизи города Баку, в семье немецкого инженера Адольфа Зорге — родственника Фридриха Зорге, известного революционера, соратника К. Маркса и Ф. Энгельса. В 3 года Рихард был увезен в Германию. Там он окончил школу. Затем был призван в кайзеровскую армию во время первой мировой войны.

В окопах Зорге видел кровь и смерть солдат. Возненавидел войну. В 1918 году он уже состоял в социал - демократической организации города Киля. В 1918—1920 годах Зорге активно участвует в классовых боях немецкого рабочего класса, знакомится с молодым Эрнстом Тельманом. «Русская революция, — писал впоследствии в своей автобиографии Рихард, — указала мне путь в международное рабочее движение. Я решил не только поддерживать его теоретически и идеологически, но и самому сделаться активной частью этого движения».

В 1925 году Рихард приехал в Москву. Здесь он вступил в ряды КПСС. Став советским коммунистом, Зорге всецело отдается партийной работе, выполняет ряд заданий Коминтерна. Круг его интересов был удивительно широким. Особенно много он изучал новейшую историю Германии, Америки, стран Азии и Востока.

По поручению партии и велению сердца Рихард Зорге становится разведчиком. Много лет провел он в Японии, правящие круги которой активно готовились к войне с СССР. И все годы с помощью верных помощников он систематически по радио и другим каналам сообщал в Советский Союз важнейшую внешнеполитическую информацию.

Изредка в Москву на имя Екатерины Максимовой, жены Рихарда, приходили весточки, полные любви и заботы.

В конце двадцатых годов, когда гоминдановская клика провоцировала войну против Советского Союза на Дальнем Востоке, Зорге в качестве корреспондента одной немецкой газеты находился в Китае, выполняя там задание Родины. Он заблаговременно сообщил в Москву о подготовке провокации на КВЖД, о готовившейся переброске белогвардейских банд на нашу территорию, о начале агрессии империалистической Японии против Северо - Восточного Китая с целью создания плацдарма для нападения на Советский Союз.

Позднее, переехав в Японию, Зорге сумел войти в доверие к руководителям германского посольства в Токио и использовал их как источник разведывательной информации.

После вероломного нападения фашистской Германии на нашу страну Зорге и его соратники, всячески препятствуя разжиганию антисоветской истерии в Японии, активизировали свою работу. Главную задачу на своем боевом посту мужественный Зорге видел — не допустить нападения Японии на СССР. Эту задачу он выполнил. Но его схватили. Это случилось 18 октября 1941 года.

...Тюрьма, наручники, бесконечные допросы, пытки, издевательства и томительные будни полного одиночества. Но ничто не сломило патриота и отважного борца. На допросах Зорге постоянно с гордостью заявлял: «Я коммунист!». А когда в день 27-й годовщины Великой Октябрьской социалистической революции — 7 ноября 1944 года — его возвели на эшафот, он умер со словами: «Да здравствует Коммунистическая партия, Советский Союз, Красная Армия!». Это были его последние слова.

Бесстрашный советский разведчик, воин и коммунист Рихард Зорге до конца выполнил свой долг перед Родиной. Все сделанное им и его товарищами стало достоянием легендарной истории. 5 ноября 1964 года Указом Президиума Верховного Совета СССР Рихарду Зорге было посмертно присвоено звание Героя Советского Союза.

И. ЗАБИРОВ,
кандидат филологических наук.

• ПО ПУТИ ТЕХНИЧЕСКОГО ПРОГРЕССА

МЕЛИОРАТИВНЫЙ КОМПЛЕКС

«Особое значение на современном этапе приобретает техническое перевооружение отраслей, внедрение новейших достижений науки и передового опыта. Это настоятельное требование времени, можно сказать, веление эпохи...».

К. У. ЧЕРНЕНКО.

В деле реализации Продовольственной программы особо важное значение имеет качественно новый уровень мелиорации земель, более эффективное использование ее возможностей для увеличения производства сельскохозяйственной продукции и повышения устойчивости земледелия.

Стремление идти в ногу со временем, в соответствии с требованиями научно-технического прогресса свойственно узбекским мелиораторам.

Особый размах получают работы в старой зоне орошения. На проведение этих работ выделяются большие капитальные средства — ведь значительная часть орошаемых площадей подвержена процессу засоления. Опреснить почвы и грунтовые воды — значит, повысить урожайность хлопчатника. Достигается это путем внедрения закрытого горизонтального дренажа, который создает оптимальные условия для выращивания высоких урожаев на мелиоративно неблагополучных землях при минимальном расходе оросительной воды.

Накопив немалый опыт, мелиораторы республики создали мощную производственную базу, настойчиво ведут поиск новых методов мелиоративного строительства. Большой вклад в этот поиск вносят инженерно-технические работники и рабочие треста «Узоргтехстроймелиорац и я» Минводхода Узбекской ССР. Их творческая мысль в осуществлении в короткий срок цикла — от производства дренажных труб в заводских условиях до сдачи в эксплуатацию готовой дренажной системы. В результате осуществлена полная механизация строительства закрытого горизонтального дренажа.

Впервые в отечественной практике на опытно - экспериментальной базе треста «Узоргтехстройме л иорация» смонтирована и введена в действие высокопроизводите л ьная установка для производства гибких полиэтиленовых дренажных труб диаметром 90, 120 и 200 миллиметров. Это позволяет быстро применяться к гидрогеологическим условиям и к уровню стояния вод, дренажному модулю, степени засоленности. Применение труб больших диаметров дает возможность в определенных случаях за счет увеличения междренных расстояний сокращать количество труб, не ухудшая мелиоративного состояния земель.

На этой же базе одновременно с началом серийного выпуска дренажных труб освоена (впервые в отечественной практике) и пущена в работу установка по производству фильтровой обмотки для гибких полиэтиленовых труб из отходов рисовой соломы. Это значительно снизило затраты на производство фильтрообмоток, которые раньше изготовлялись из различных синтетических материалов, из стеклохолста или гравийно - песчанной смеси. Применение рисовой соломы упростило технологию изготовления фильтровых обмоток.

Вместе с налаживанием выпуска высокоэффективных дренажных труб встал вопрос о внедрении эффективной технологии укладки гибких полиэтиленовых дренажных труб.

С этой целью специалисты «Узоргтехстроймелиорации» разработали чертежи перспективного дреноукладчика. Сборка этой машины производится на опытно-экспериментальной базе треста.

Проделанная работа создала условия для комплексного механизированного строительства закрытого горизонтального дренажа, в ходе которого вскоре появилась еще одна довольно эффективная современная новинка.

Значителен экономический эффект от внедрения в производство нового метода мелиоративного улучшения земель. Только на площади сто тысяч гектаров сберегается до четырех миллионов рублей. И еще. Замена открытого способа горизонтального дренажа закрытым позволяет получить дополнительно до 40 гектаров пашни на каждую тысячу гектаров.

Инженерная мысль не стоит на месте. В мелиорации при строительстве дренажа используется лазерное устройство.

А. ВАЛУЙСКИЙ,
руководитель группы пресс - центра Минводхоза УзССР.

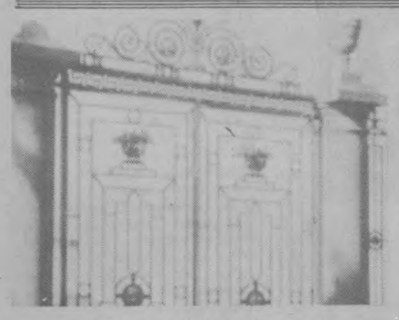

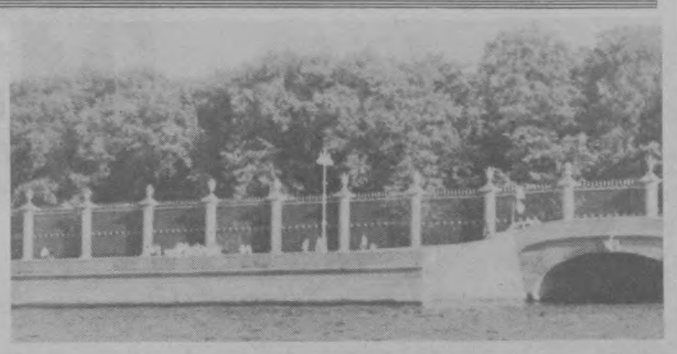

• ПАМЯТНИКИ СТАРИНЫ

В Летнем саду

Одно из красивейших мест в Ленинграде — Летний сад. В нем всегда многолюдно. Считается, что побывать в Ленинграде — значит обязательно посетить и Летний сад.

Летний сад является одним из выдающихся архитектурных ансамблей XVIII—XIX вв. наряду с такими шедеврами русского зодчества, как Петропавловская крепость, Смольный, Дворцовая площадь с Зимним дворцом, и другими.

Слава о дивной решетке Летнего сада обошла весь мир. Но мало кто знает, что на протяжении почти целого столетия этой изящной металлической оградой вокруг сада, разбитого в 1704 году, не было. И создать столь великолепное произведение было непросто. Отливка решетки началась в 1771 году. Работа продолжалась 13 лет и была завершена в 1784 году, после смерти одного из авторов проекта, Юрия Матвеевича Фельтена.

Таким образом, решетке Летнего сада, которая и сейчас продолжает нас восхищать совершенством форм, исполнилось два века...

П. КОРЫТКО.
НА СНИМКЕ: вид на Летний сад с Невы.
Фото автора.



БОЕВОЕ КРЕЩЕНИЕ

Боевое крещение двадцатилетний младший лейтенант Набиджан Халилов принял в 1942 году на Брянском направлении, находясь в разведке.

— Немецкая комендатура располагалась в сельской церкви, окруженной двумя рядами колючей проволоки. Чтобы взять «языка», нужно было дождаться сумерек. Нам повезло. Первого же немецкого офицера, вышедшего из комендатуры, удалось захватить, — рассказывает Набиджан Халилович Халилов, профессор, главный дирижер Государственного узбекского музыкального театра имени Мукими. — Но вскоре немцы хватились и бросились искать пропавшего. Мы успели укрыться в болоте. Обвязали себя ветками и по грудь вошли в воду. Погоня прошла стороной. Лишь через три дня мы с «языком» добрались до своих...

После этой операции Халилов был назначен командиром разведывательного взвода и награжден первой боевой медалью «За отвагу».

Во многих рейдах по тылам противника участвовал отважный разведчик. Но рассказывает о них скупо и даже нехотя.

...Утро выдалось туманным и дождливым. Утомленные ночным переходом и промокшие, разведчики вышли к станции Рогачево, что недалеко от Бобруйска. На опушке леса бойцы увидели склад боеприпасов — объект разведки. Уточнив его координаты, разведчики благополучно вернулись к своим. Бомбовым ударом нашей авиации склад был ликвидирован. За эту боевую операцию Халилов был награжден орденом Красной Звезды.

В одной из боевых операций разведчик был тяжело ранен. Врачи долго боролись за жизнь офицера. В декабре 1943 года после выписки из госпиталя Халилова направили в Молдавию. На подступах к Кишиневу офицер проявил личную храбрость и был награжден орденом Отечественной войны II степени, а потом его уведомили о том, что он стал почетным гражданином города Кишинева.

Затем была Болгария, ждавшая своего освобождения. И снова тяжелое ранение — при освобождении города Хаскова.

Сейчас Набиджан Халилов — почетный гражданин городов Кишинева, Хаскова и Дмитровграда. Демобилизовавшись в 1949 году, гвардии капитан Халилов вернулся в Ташкент. Перед Набиджаном встал вопрос: кем быть? Ведь до войны Наби учился в Кокандском нефтяном техникуме, а свободное время отдавал любимому делу — музыке, постигал секреты игры на нае в кружке художественной самодеятельности. Играл на флейте в Кокандском музыкальном драматическом театре.

И все же предпочтение Халилов отдал музыке. Он успешно закончил Ташкентскую консерваторию по оперно-симфоническому дирижированию и композиции, а затем аспирантуру. Началась большая творческая работа.

Владея самобытным талантом, Халилов на конкурсе дирижеров в Вене занял 2-е место. В сорок три года стал кандидатом искусствоведения.

К боевым наградам фронтовика прибавились орден Трудового Красного Знамени, три Почетные грамоты Президиума Верховного Совета Узбекской ССР и грамота Президиума Верховного Совета Киргизской ССР. Набиджан Халилович за 40 лет творческой деятельности воспитал целую плеяду главных дирижеров для областных театров республик Средней Азии, Казахстана. Ныне он — профессор Ташкентского театрально- художественного института имени А. Н. Островского и свой богатый опыт и знания передает молодежи.

Л. МИХАЙЛОВ.

ПО РОДНОЙ СТРАНЕ

● ТУЛА. От Москвы до Берлина — такова «география» рисунков бывших фронтовых художников, представленных на выставке в Тульском художественном музее. У волжской твердыни — Сталинграда — начался боевой путь туляка О. Ворогушина. В минуты затишья между боями делал он зарисовки фронтового быта, портреты героев. Адреса его рисунков — окопы под Белгородом, освобожденные улицы Будапешта, Вены, Праги, где прошел воин-художник. Мужественную эпопею Ленинграда воссоздал М. Бобышев. Впечатляющи страницы нюрнбергского альбома народного художника СССР П. Крылова — одного из знаменитых Кукрыниксов, присутствовавших на судебном процессе над военными преступниками. Листы, сделанные в те дни, обличают фашизм.

(ТАСС).

• *ГОРИЗОНТЫ НАУКИ И ТЕХНИКИ*

НОВЫЙ ВАГОН МЕТРО

Конструкторами Мытищинского машиностроительного завода и учеными ВНИИвагоностроения создан принципиально новый вагон для метро — тип «И». По своей вместимости — 300 пассажиров — он не имеет аналогов в мире.

О новой модели рассказывает директор ВНИИвагоностроения и кандидат технических наук Аким Речкалов.

— Прежде всего несколько слов о развитии сети подземных дорог в нашей стране. В 1984 году она увеличится на 33,3 километра и на 26 станций. Такого большого прироста протяженности подземных линий в течение одного года еще ни разу не было за всю историю отечественного метростроения. В результате протяженность подземных дорог достигнет 414,6 километра. На них будет действовать 276 станций. Летом 1984 года в Минске — столице Белоруссии — появился девятый по счету метрополитен. За сутки советские «подземки» перевозят 11 миллионов 500 тысяч пассажиров. На маршруты ежедневно выходит 5 тысяч комфортабельных вагонов. Однако в часы «пик» этого недостаточно. Вот почему наши специалисты совершенствуют конструкцию вагонов. Это и увеличение вместимости, и повышение скорости, что в свою очередь позволяет без переустройства станций получить значительную прибавку провозной способности.

Чем же отличается новый вагон от своих предшественников? Он отвечает возросшим требованиям, предъявленным к подвижному составу подземных дорог. Впервые кузов сделан не из стали, а из алюминиевых сплавов. Благодаря этому вагон стал на три тонны легче. Изменена устоявшаяся годами и форма вагона — вместо прямоугольной она стала шестигранной. Кстати, подобная форма вагонов метро в последнее время находит применение и в других странах.

Однако изменение внешнего вида вагонов не явилось самоцелью. Решалась задача — расширить вместимость салона. Известно, что в круглом тоннеле прямоугольный вагон не полностью заполняет свободное пространство. Шестигранная форма вагона «И» дает возможность более экономично и рационально использовать подземный коридор. Благодаря этому у вагона увеличилась площадь пола — диваны для пассажиров отодвинулись к боковым стенкам углубленного салона. Проходы стали шире, и в них теперь без стеснения дополнительно размещаются 20—25 человек. Значит восьмивагонный состав (именно такие курсируют в основном на интенсивных метролиниях) сможет принять дополнительно почти 200 пассажиров. Это равносильно прицепке к поезду, что, увы, практически невозможно, еще одного вагона...

Есть и другие новшества. Впервые в новых вагонах применено тиристорно-импульсное регулирование торможения, и наряду с реостатным имеется рекуперативное торможение, возвращающее в сеть электроэнергию. Это позволяет экономить почти пятую часть энергии, расходуемой для тяги.

Советские люди привыкли к комфортабельности метрополитена. Однако транспортная усталость (существует ныне такой термин) на удлиненных линиях метро остается достаточно ощутимой. В новом вагоне, как показали опытные рейсы с пассажирами по 19,4-километровой кольцевой линии московского метро, поездка будет менее утомительной и для пассажиров, и для машинистов. Этому способствует система пневморессорного подвешивания, фиксирующая положение кузова неизменным в зависимости от его заполняемости, более стабильная плавность хода и ослабление боковых толчков при следовании поезда по кривым и проходе стрелочных переводов.

Созданы и дополнительные удобства для машиниста — кабина сделана гораздо просторнее, улучшился обзор, в ее отделке применены шумозащищающие покрытия, микроклимат внутри создается устройствами автоматической вентиляции и кондиционерами.

Вагон типа «И», как считают специалисты, станет массовым в ближайшие годы на подземных дорогах нашей страны.

• КАК ВАС ОБСЛУЖИВАЮТ

Мастер своего дела

Недавно за достигнутые успехи в социалистическом соревновании автослесарь станции технического обслуживания № 11 по ремонту автомобилей личного пользования производственного объединения «Ташавтотехобслуживание» А. С. Рогачев был награжден Почетной грамотой Министерства бытового обслуживания населения республики.

15 лет трудится в объединении Александр Степанович. Свою профессию он выбрал не случайно. Хотелось быть поближе к людям, технике. Желание его исполнилось. Он стал ремонтировать автомобили. Немало нужно знать автослесарю. Ведь через его руки проходят машины разнообразных марок. Тем более что промышленность систематически совершенствует выпускаемые автомобили, внося различные конструктивные изменения. Знаний, приобретенных за долгие годы, порой не хватает, и тогда Рогачев подолгу засиживается над книгами, изучая специальную литературу.

Александр Степанович в совершенстве овладел всеми операциями. Слесарь 5-го разряда, он также хорошо владеет профессиями электромонтера, аккумуляторщика. Дисциплинированность, аккуратность, исполнительность, честность, отзывчивость, душевное отношение ко всему происходящему в коллективе, стремление помочь товарищам — вот что в первую очередь характеризует этого человека.

Когда видишь его в работе, то не можешь не восхищаться быстрыми и удивительно точными движениями рук. Все продумано до тонкостей. Каждая операция рассчитана до долей секунд. И ни одной минуты, потраченной впустую. Многие на станции пытаются постичь «секреты» Рогачева. Одни считают, что он обладает особым умением организовать свой труд. Другие утверждают, что это талант, природные ловкость, сметливость. И все охотно учатся у него, перенимают опыт.

— Секретов у меня никаких нет, рассказывает А. Рогачев. — За многолетнюю работу у меня установился определенный порядок осмотра и ремонта машин. Достаточно мне спуститься в яму и посмотреть на колеса, чтобы сразу определить, что следует делать. Самое главное — иметь под рукой необходимый инструмент. У меня он разложен на специальном стенде в определенном порядке. Поэтому я не затрачиваю ни минуты на поиск нужного ключа, отвертки. Когда работаю, то не смотрю на стенд, а протягиваю руку и беру то, что мне сейчас нужно. Такая организация работы позволяет мне за смену экономить значительное время. Возле моего рабочего места нет посторонних, которые обычно отвлекают разговорами.

Много внимания Александр Степанович уделяет молодежи, которая приходит в коллектив. Его ученики в короткие сроки успешно осваивают все премудрости этой сложной профессии. Свои знания и практический опыт он передал шести молодым рабочим. Все они сейчас трудятся рядом со своим бывшим наставником. Рогачев — активный общественник, является членом ДНД.

Соревнуясь за досрочное выполнение плана текущей пятилетки, Александр Степанович план и соцобязательство прошлого года выполнил на 127,6 процента. План юбилейного года он решил выполнить на 110 процентов, а одиннадцатую пятилетку завершить за 4,5 года и оказать сверх плана услуг на 4.580 рублей. Слово у Рогачева не расходится с делом.

За высокие показатели в работе Александр Степанович имеет многочисленные награды, среди которых орден «Знак Почета», значок «Отличник службы быта». Когда ему вручали награду Министерства бытового обслуживания населения республики, он высказал давно выношенные мысли:

— Каждый из нас должен добросовестно исполнять свой долг на рабочем месте.

А. МИНГУЛОВ,
ведущий инженер отдела НТИ института «Узгипротехбыт».

• Образование и воспитание

10 МИЛЛИАРДОВ КНИГ ДЛЯ ДЕТЕЙ

В нашей стране литературе для детей и юношества отводится особое место. Почему? Отвечая как-то на подобный вопрос, писатель Сергей Михалков напомнил японскую пословицу: «Душа трехлетнего остается неизменной до ста лет...». Конечно, здесь есть доля преувеличения, но несомненно одно — именно в пору детства закладываются основы нравственности человека. И в том, каким он вырастет, большую роль играет предназначенная ему литература.

За годы Советской власти в СССР издано свыше 10 миллиардов книг для детей. Примерно 70 издательств страны сейчас ежегодно выпускают вместе не менее трех тысяч названий детской литературы на 52 языках общим тиражом полмиллиарда экземпляров. Крупнейшее специализированное среди них (и, кстати, в мире) — «Детская литература». Тираж ежегодной продукции этого издательства, адресованный читателям от 5 до 17 лет, — 200 миллионов. Сейчас здесь завершается беспрецедентное издание «Библиотека мировой литературы для детей» в 50 томах, куда вошли лучшие произведения всех времен и народов. Отметим также, что у каждой союзной республики есть свои издательства, выпускающие детскую литературу на национальных языках.

Основоположниками советской детской литературы были замечательные писатели Корней Чуковский, Самуил Маршак, Аркадий Гайдар, Лев Кассиль, Агния Барто. Их произведения — занимательные и умные — отличались гуманностью, верой в торжество добра и справедливости, воспитывали трудолюбие и социальную активность. Этим традициям следуют и их преемники, в частности Сергей Михалков, Анатолий Алексин, Николай Носов, Борис Заходер, Юрий Яковлев и другие современные наши детские писатели.

Одна из главнейших задач советской литературы для детей — создание образа героя, достойного подражания. Жизнь не раз доказывала, какое большое воздействие оказывает такой герой на умы и души юных. Взять хотя бы повесть «Тимур и его команда», написанную Аркадием Гайдаром в 30-х годах и с увлечением читаемую и сегодня. Ее герой — смелый, справедливый подросток — в годы Великой Отечественной войны вызвал к жизни целое патриотическое движение, в котором участвовали сотни тысяч ребят; в подражание Тимуру и его друзьям по всей стране возникали пионерские дружины, помогавшие семьям фронтовиков.

И современные писатели в постоянном поиске героя для сегодняшних юных. Так, несколько лет назад вышла повесть Анатолия Алексина «Сигнальщики и горнисты», в которой автор размышляет о подлинной доброте и благородстве, о важности активной жизненной позиции. Дела героев повести настолько увлекли ребят, что в разных уголках страны стали рождаться свои клубы, отряды «сигнальщиков и горнистов».

В одном из своих последних интервью Агния Барто так говорила о предназначении советской детской литературы: «Ее цель — воспитать человека, который не смог бы остаться равнодушным перед лицом насилия, жестокости, бесчеловечности. Она должна не только учить радоваться жизни, верить в добро и благородство, но и научить бороться за эту радость и все светлое на земле».

Энциклопедическая литература для школьников, выпускаемая прежде всего центральным издательством «Педагогика», также пользуется у юного читателя большим успехом. Не случайно, например, 12-томная «Детская энциклопедия» выдержала уже три издания (тираж каждого издания свыше 500 тысяч экземпляров). Увлекательно и доходчиво здесь преподносится ребятам широкий круг знаний об окружающем мире. О многом говорят уже сами названия томов: «Земля», «Мир небесных тел», «Вещество и энергия», «Техника», «Сельское хозяйство», «Литература», «Искусство»... Издательство выпустило и трехтомный энциклопедический словарь «Что такое? Кто такой?», рассчитанный на детей 9—12 лет и уже завоевавший популярность не только в СССР, но и за рубежом. Здесь же издаются энциклопедические словари для юношества по отдельным областям знаний. Продолжается работа над изданием «Мир детства» в четырех книгах. Три из них — «Дошкольник», «Младший школьник», «Подросток» — уже увидели свет, готовится к выпуску «Юность».

Литература подобного рода, расширяя кругозор ребят, оказывается и хорошим помощником для родителей и педагогов, в воспитании подрастающего поколения.

Весьма обширна и разнообразна у нас детская периодика: свыше 40 журналов и около 30 газет. Наиболее популярные журналы для малышей — «Веселые картинки» и «Мурзилка», в которых преобладает изобразительный материал. Самые известные журналы для школьников — «Пионер» и «Костер». Популярность их объясняется во многом тем, что они обращаются к темам, которые особенно волнуют подростков: к примеру, школьная жизнь, спорт, путешествия, природа, рассказы о зарубежных сверстниках и т. д. Ряд детских изданий рассчитан на «специализированные интересы», например «Юный техник» и «Юный натуралист». Журналы для детей выходят и в каждой республике на национальных языках.

Виктория ЛАВРЕЦКАЯ.
(АПН).



• Соревнуются пожарные

«Атака» на пламя

Хорошей традицией стало проведение соревнований по пожарно-прикладному спорту среди добровольных пожарных дружин промышленных предприятий города. На стадионе УВД Ташгорисполкома состоялись очередные состязания на первенство Ташкента.

Члены добровольных пожарных дружин промышленных предприятий соревновались в ловкости и мастерстве по боевому развертыванию, тушению горящей жидкости, использованию пожарной техники, первичных средств пожаротушения.

Команды заводов солнцезащитных изделий, тракторного, опытного электромеханического, ПМО «Ташкент» в этих соревнованиях не только заняли призовые места, но и порадовали зрителей, своей ловкостью, слаженностью в действиях, умением использовать пожарную технику. Все команды - победительницы были награждены Почетными грамотами облсовпрофа, управления пожарной охраны и ценными подарками.

Сейчас на предприятиях и в организациях города создано более 900 добровольных пожарных дружин.

И. НОРГИТОВ,
начальник УПО УВД Ташгорисполкома.

НА СНИМКАХ: соревнование в разгаре.

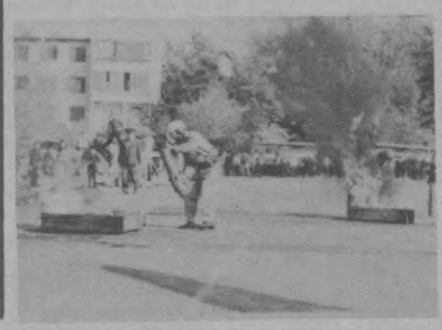

ЗАБОТИТЬСЯ О МАЛЕНЬКИХ ПЕШЕХОДАХ

Статистика показывает: с началом нового учебного года резко возрастает количество дорожно - транспортных происшествий с маленькими пешеходами. Особое беспокойство вызывают у нас первоклассники. Не знающие Правил дорожного движения, они просто беспомощны при переходе проезжей части улицы. Немногим лучше обстоит дело и с ребятами начальных классов. Хотя сейчас в школах и введено обязательное обучение Правилам дорожного движения, многие преподаватели относятся к этому предмету формально. Как показала недавняя проверка, далеко не в каждой школе проводятся дежурства преподавателей и старшеклассников на прилегающих дорогах перед началом и концом занятий.

Но можно ли обвинять детей в том, что взрослые не научили их правильно вести себя на улице? Вся ответственность за каждый случай детского травматизма лежит на тех, кто по долгу службы несет ответственность за безопасное нахождение малышей на дороге, преподавателей школ, работников ГАИ, водителей транспортных средств. Немалая роль в этом принадлежит и родителям.

Перед началом учебного года были разработаны и выпущены специальные памятки для родителей и школьников с примерным маршрутом следования детей в школу и обратно. Намеченный и хорошо усвоенный маршрут во многом помогает малышам сориентироваться в дорожных ситуациях. Во всех школах города перед началом занятий сотрудниками ГАИ были прочитаны лекции по Правилам дорожного движения, оказана помощь и в строительстве автогородков в 10 базовых школах, куда были переданы дорожные знаки, светофоры, наглядные пособия. Но одними лишь этими мерами проблемы не решить. Крайне необходимо, чтобы вопрос обеспечения безопасности ребенка на дороге волновал каждого взрослого, чтобы каждый гражданин нашего города осознал личную ответственность за жизнь и здоровье юных пешеходов. Только в этом случае улицы и автомагистрали столицы Узбекистана перестанут быть опасными для наших маленьких граждан.

О. КОЛЬЦОВ.

СПОРТИВНЫЙ ДНЕВНИК

✦ **В столице Молдавии — Кишиневе завершился всесоюзный молодежный турнир по вольной борьбе, посвященный памяти молдавского комсомольца, «огненного тракториста» Николая Грибова, который отдал свою жизнь, спасая от пожара хлебное поле целинного совхоза «Щербаковский».**

В традиционном, пятнадцатом по счету турнире приняло участие рекордное число спортсменов. Более трехсот их приехало из Российской Федерации, Украины, Грузии, Узбекистана, Белоруссии и других братских республик.

Наибольшее количество высших наград — четыре — завоевали дебютанты турнира — ташкентские атлеты. А юный Фазиль Кучкаров, победивший в весовой категории до 48 килограммов, был удостоен специального приза как самый техничный борец турнира.

✦ **В столице нашей республики финишировали традиционные состязания по плаванию, посвященные памяти Владимира Сергеевича Митрофанова, много сделавшего для развития этого популярного вида спорта в Ташкенте и Узбекистане в целом. Именем В. Митрофанова назван Дворец водного спорта.**

В ходе напряженной и интересной борьбы на голубых дорожках водного бассейна победу одержали представители добровольного спортивного общества «Мехнат».

✦ **В Ташкенте продолжается командный чемпионат Узбекистана по русским и международным шашкам. После первых туров первенство захватили молодые спортсмены Ташкентского спортивного клуба армии. Но вот по окончании четырех туров армейцы уступили лидерство представителям добровольного спортивного общества «Буревестник». Шашисты студенческого спортобщества набрали 12 очков. У переместившихся на второе место спортсменов СКА (Ташкент) на два очка меньше. Соревнования продолжаются.**

✦ **В последнем туре чемпионата страны по футболу среди команд первой лиги джизакская «Звезда» встречалась в Кемерово с местной командой «Кузбасс». Победили хозяева матча со счетом 7:0. В итоговой турнирной таблице джизакские футболисты заняли 13-е место.**

✦ **Неудачно провели матч в финальном турнире команд второй лиги динамовцы Самарканда. Встречаясь в гостях с одноклубниками из Ставрополя, они уступили соперникам со счетом 0:2. Этот проигрыш практически лишил самаркандцев возможности попасть в первую лигу.**

• Служба хорошего настроения

Как сотворить красоту?

На проходившем в столице Литвы — Вильнюсе — XXII Международном конкурсе парикмахеров и мастеров декоративной косметики социалистических стран на «Кубок дружбы» Людмила Ачилова из Ташкента завоевала три золотые медали. Наша землячка стала абсолютной чемпионкой состязания мастеров женской прически.

...Салон - парикмахерская, где работает Людмила Ачилова, расположен в Доме молодежи. Я пришла сюда вечером, к концу рабочего дня, и первое, что бросилось в глаза, — веселое, радостное оживление, словно здесь шла подготовка к празднику. А всегонавсего заканчивалась обычная будничная смена. Приподнятое настроение в салоне создавали сами посетительницы: красивые, довольные, они благодарили мастеров и улыбались. Вот и Людмила сняла с юной девушки пеньюар, еще раз придирчиво осмотрела головку и спросила: «Ну как!». По счастливым глазам девушки можно было прочитать восторженный ответ.

Теперь можно и поговорить. Людмила опускается в мягкое кожаное кресло: «Я слушаю».

— Людмила, ты участница семи международных конкурсов на «Кубок дружбы». Последний, вильнюсский — восьмой в твоей жизни. Твои впечатления от него!

— Да, мне довелось, я бы даже сказала посчастливилось, выступать на восьми столь представительных состязаниях — в ГДР, Польше, Румынии, Чехословакии, Венгрии, Монголии и дважды у нас в СССР. Каждый из этих конкурсов — это праздник красоты, изящества, мастерства. Вильнюсский запомнился особо, может, от того, что проходил он совсем недавно. Я до сих пор нахожусь под впечатлением от этого грандиозного парада причесок. Он был и представительным — около 300 участников из различных стран, и волнующим — за один час надо было сотворить чудо. На мой взгляд, дух творчества, азарт борьбы и определил настроение конкурса. И еще я бы сравнила его с состязанием фигуристов: так же выставлялись оценки по отдельным видам программы, определялись победители в многоборье, победители награждались медалями.

— Каковы были условия конкурса!

— Каждому участнику требовалось подготовить две работы, причем за определенное время. Необходимо выполнить перспективные прически на 1985—1986 годы: здесь и вечерняя классическая и гала-прическа, спортивная стрижка и модели под девизом «Ретро», «Барокко», «Ренессанс» и фантазии на темы «Времена года». Каждый вид работ жюри оценивало по тридцатибалльной системе: учитывались техника исполнения, эстетическое впечатление, степень трудности, оригинальность решения, гармоничное воплощение образа в целом...

— Что же ты выбрала из такой большой программы!

— Вечернюю классическую и прическу «Русская зима» из цикла «Времена года».

— Что тебе как мастеру дал этот конкурс!

— Вдохновение! Ведь конкурс — это и обмен опытом. Было чему поучиться у венгерских виртуозов, парикмахеров из ГДР. Приятное впечатление оставили оригинальные работы представителей кубинской делегации.

— Люда, а что ты считаешь главным в своей работе!

— Мастерство прежде всего. То есть должна быть отшлифована «школа». К этому добавлю — приветливость, доброжелательность, умение выслушать, жизнерадостность. Разве захочется сесть в кресло к угрюмому, хмурому мастеру? Хорошее настроение — тоже залог успеха.

Э. ТУХВАТУЛЛИНА.

• Наука—пятилетке

Место рождения— «Дукант»

«Ошибки замечать не много стоит: дать нечто новое, лучшее —вот, что приличествует достойному человеку», — выписанные яркими фломастерами по белому ватману, эти слова, сказанные некогда великим Ломоносовым, сразу привлекли внимание. Они отражают не столько эрудицию, сколько стиль жизни коллектива снеголавинной станции «Дукант».

...К этому событию готовились не один день, не одну ночь. И вот в половине одиннадцатого Виталий Алексеевич Коробков — заведующий технической лабораторией — говорит: «Приходите, через пятнадцать минут начнем!».

В ярко освещенной комнате готовит к работе дисплей Любовь Левченко. Здесь же рядом монтируют датчики Коробков и Алексей Зайченко. Наконец, Коробков дает команду: «Подключаем!»—и по зеленоватому экрану дисплея побежали строчки: «Время опроса — 22.55. Температура воздуха— плюс 18. Температура почвы— плюс 12». И дальше — влажность воздуха, скорость и направление ветра, атмосферное давление...

Эти данные, необходимые для прогнозирования погоды, собраны не наблюдателем, как обычно, а машиной. Правда, пока действует лишь экспериментальный образец «Метеоролога - автомата». Устройство разработано специалистами Киевского института автоматики. Его представители — Любовь Левченко и Алексей Зайченко — давно уже стали своими людьми здесь, на станции близ Янгнабада, расположившейся в отрогах Кураминского хребта на высоте 2.020 метров над уровнем моря.

На этот раз они привезли сюда устройство, которое должно стать одним из основных блоков будущей автоматизированной системы сбора метеоинформации. Вместе с группой Коробкова киевляне подключили к нему датчики, улавливающие и дуновения ветра, и перемены температуры, и прочие параметры погоды. Они превращают полученные данные в электрические сигналы, которые поступают на пункт приема. Этот пункт — в него вошли ЭВМ и дисплей — был смонтирован на станции год назад как часть автоматизированной системы прогнозирования лавинной опасности «Лавина».

Двадцать пять лет назад Виталий, выпускник географа ТашГУ, приехал в «Дукант». Уже тогда молодого сотрудника тянуло к техническому творчеству. Эта тяга и заставила его через несколько лет вновь сесть за учебники; он стал студентом Ленинградского электротехнического института.

Семь лет назад, заключая договор с киевлянами, поставили перед ними несколько задач. Система должна собирать простейшую информацию о состоянии снега, быть компактной, надежной и легкой, иметь автономное питание. Все эти условия выполнены и даже перевыполнены: система собирает и обрабатывает не только простейшую, а всю необходимую информацию о снеге на лавиноопасных склонах.

Минувшей весной подписан акт об успешном завершении производственных испытаний системы «Лавина».

Прошлой зимой с помощью «Лавины» было накоплено информации о снеге больше, чем за все предыдущие годы работы станции вместе взятые. Пять контролируемых пунктов вели обследование горных склонов в радиусе 20 километров от станции на высоте от 2.000 до 3.600 метров. Раньше эти места были недоступны лавинщикам. Теперь другое дело.

— Использование «Лавины» открывает принципиально новые возможности для изучения снега, — говорит В. Коробков. — Но не одного лишь снега. Оказалось, что эта система умеет и многое другое. Вот сейчас и обучаем ее синоптическим наблюдениям. Испытания экспериментального образца показали: этот процесс поддается автоматизации.

В основе системы «Метео» тот же принцип, только датчики иные, чем у «Лавины» — термометры, анемометры и прочие из арсенала службы погоды. Оператор получает возможность, не выходя из комнаты, обработать полученные данные и дать прогноз погоды или записать информацию на магнитную пленку, перфокарту и заложить на хранение. Причем опрос контролируемых пунктов можно производить в заданные интервалы времени—хочешь раз в сутки, хочешь каждые полчаса или десять минут.

Э. ШАЛЬ,
корр. УзТАГ.



• *Такое не забывается*

Поездка в Швейцарию

Некоторые события и через много лет переживаются ясно и с подробностями.

...Лежу я в госпитале. На соседней койке — боец лет 45. Встанет, набросит на плечи черный халат, а на нем — орден Трудового Красного Знамени и медаль «За отвагу». Медаль-то всем ясно, за что получена. Каждый из нас бывал в таком «переплете», за который полагается боевая награда. А вот трудовая, довоенная... И вот Владимир Петрович, так звали соседа, фамилию, право, уже и не назову, рассказал такую историю:

— Работал на заводе, простым рабочим. Как-то вызывают в партком. «Подбираем, — говорят, —делегацию рабочих для поездки в капиталистическую страну Швейцарию по приглашению их профсоюзов. Лучших по профессии выбираем». Дали советы, как надо вести себя за границей. Ведь это первая наша рабочая делегация поедет за рубеж, марку надо держать.

И вот мы приехали в Швейцарию. На перроне встречают люди, одетые, что называется, с иголочки, при галстуках-бабочках, в шляпах, с тросточками. Рабочие. Но и мы не хуже их —, в коверкотовых костюмах. Крепко пожали друг другу руки.

Встречающие показали нам городские достопримечательности, а потом поехали на завод, прошлись по цехам. В токарном цехе все собрались в кружок и начали общий разговор. Один из местных рабочих — кстати, держатель акций этого завода,—узнав, что я токарь, долго жестикулировал, пока их переводчик не сказал мне: «Как это у вас по-русски, состязаться, соревноваться...». «Ну что ж, — ответил я, — это можно». При мне был небольшой чемоданчик с самодельным инструментом.

Мы потянули жребий, кому первому начинать. Две заготовки взвесили на весах, чтобы были одинаковые, засекли время, взяли чертежи. Конфигурация вала, которую предстояло обработать, была сложной. Но мне и сложнее приводилось делать.

Когда закончили работу, результаты оказались одинаковые. А швейцарец заметил: «Да у тебя, брат, один инструмент стоит миллион». Ну я тут же сложил в чемоданчик и примите, мол, от меня в честь нашей рабочей дружбы.

И тут рабочие рассказали, зачем они пригласили советскую делегацию. У них разгорелся спор: одни утверждали, что в СССР построят и социализм, и коммунизм, а другие в это не верили. Вот и решили посмотреть на нашу работу. Оказывается, не хуже их умеем трудиться.

Когда вернулся из-за рубежа и уже отработал на своем заводе дня три, и вдруг мне говорят: «Поезжай домой, переоденься — и в Кремль». В Кремле меня уже ждали, повели в Георгиевский зал. И здесь Михаил Иванович Калинин зачитал указ о награждении меня орденом Трудового Красного Знамени. Признаться, я растерялся. «За что!» — спрашиваю, а мне отвечают с улыбкой: «За то, что оправдываете высокое звание рабочего».

Вернулся я на завод, а меня встречают с оркестром, поздравляют с орденом. Конечно, все это я воспринял как аванс и решил, что должен с блеском работать. Старался изо всех сил. А тут война...

И. ШУЛЬГИН,
инвалид войны.





ЮЖНЫЙ МОСТ В КИЕВЕ:

НАЧАЛО БИОГРАФИИ

В «семье» киевских мостов ожидается пополнение — новый южный мостовой переход. Он свяжет центральные части города с перспективным жилым массивом Позняки-Осокорки.

НА СНИМКАХ: в этом месте новый мостовой переход свяжет берега Днепра; главный архитектор проекта А. Е. Гаврилов (справа) и архитектор В. В. Помазунов уточняют детали оформления будущего моста.

Фото А. Поддубного.
Фотохроника ТАСС.

Редактор
Ш.О.УБАЙДУЛЛАЕВ

● РЕКЛАМА ● РЕКЛАМА ● РЕКЛАМА ● РЕКЛАМА ● РЕКЛАМА ● РЕКЛАМА ● РЕКЛАМА ● РЕКЛАМА

ЦЕНТРАЛЬНЫЙ ЗАЛ СПОРТА «ЮБИЛЕЙНЫЙ»

С 28 ДЕКАБРЯ 1984 ГОДА ПО 8 ЯНВАРЯ 1985 ГОДА

НОВОГОДНИЕ СКАЗОЧНЫЕ ЦИРКОВЫЕ ПРЕДСТАВЛЕНИЯ

«СЮРПРИЗЫ ДЕДА МОРОЗА»

с участием популярных героев мультфильмов.
Начало:
28 декабря —в 15.00.
29, 30 декабря — в 11.00, 13.00, 15.00,
31 декабря — в 15.00,
1 января — в 15.00,
2, 3, 4, 5, 6, 7, 8 января — в 11.00, 13.00, 15.00.
Билеты продаются в кассах ЦЗС «Юбилейный» и уполномоченными кассирами по 1 декабря с 14 до 20.00, с 1 декабря — с 10.00 до 20.00 ежедневно.

Принимаются заявки на коллективные посещения.
Справки по телефонам:
администратор: 46-07-53, 46-68-77;
касса: 46-03-12, 46-70-31.

УЗБЕККОНЦЕРТ

КОНЦЕРТНЫЙ ЗАЛ «БАХОР»

13 ноября в 19.30

КОНЦЕРТ

лауреата Международных конкурсов
Евгения МОГИЛЕВСКОГО.
(фортепиано).
В программе:
Мусоргский — Картинки с выставки.
Прокофьев — Соната № 8.
Билеты продаются в кассе концертного зала «Бахор» с 14.00.

УПРАВЛЕНИЕ КИНОФИКАЦИИ ТАШГОРИСПОЛКОМА И ГОРОДСКАЯ КОНТОРА ПО ПРОКАТУ КИНОФИЛЬМОВ СООБЩАЮТ, ЧТО

16 НОЯБРЯ в 19.00

В КИНОТЕАТРАХ, ДВОРЦАХ, ДОМАХ КУЛЬТУРЫ И КЛУБАХ г. ТАШКЕНТА

СОСТОИТСЯ

ВСЕСОЮЗНАЯ ПРЕМЬЕРА ХУДОЖЕСТВЕННОГО ФИЛЬМА

«БЕРЕГ»

по одноименному роману Ю. Бондарева.



Авторы сценария — Ю. Бондарев, А. Алов, В. Наумов.
Режиссеры — А. Алов, В. Наумов.
В ролях: Б. Щербаков, Н. Белохвостикова, В. Гостюхин, А. Джигарханян, В. Заманский, Б. Дитрих, К. Бойе и другие.

Известный писатель Вадим Никитин в наши дни прилетает в Гамбург по приглашению западногерманского издательства. На аэродроме его встречает владелица книжных магазинов Эмма Герберт. В ней Никитин узнает юную девушку, которую полюбил много лет назад, когда его часть после жестоких боев расположилась в маленьком немецком городке, где жила Эмма. Тогда, во время войны, чувство, возникшее у советского офицера к юной немке, было скорее трагедией, чем счастьем...

События победного сорок пятого, предстающие в воспоминаниях героев, переплетаются в фильме с происходящими сегодня. Многие эпизоды, связанные с войной, — это воспоминания, в которых раскрываются судьбы Никитина и Эммы.

Производство киностудии «Мосфильм».

Государственный комитет Узбекской ССР по профтехобразованию

ОБЪЯВЛЯЮТ ПРИЕМ УЧАЩИХСЯ

НА 1984-85 УЧЕБНЫЙ ГОД

ГОРОДСКОЕ СРЕДНЕЕ ПРОФЕССИОНАЛЬНО-ТЕХНИЧЕСКОЕ УЧИЛИЩЕ № 182

Училище готовит квалифицированных рабочих для строек г. Ташкента по профессиям:
столяр строительный, электросварщик, облицовщик-плиточник, автослесарь. Срок обучения — 3 года;
маляр-штукатур, электросварщик, облицовщик-плиточник. Срок обучения — 2 года;
плотник строительный, электросварщик, каменщик-монтажник, облицовщик-плиточник-мозаичник. Срок обучения—1 год.

Принимаются юноши и девушки в возрасте 15 лет и старше.

Принятые на обучение обеспечиваются 3-разовым питанием, обмундированием, а также получают 50 процентов заработной платы в период производственной практики. Учащиеся, поступившие в училище после службы в рядах Советской Армии, получают стипендию — 60 рублей.

Время обучения засчитывается в непрерывный трудовой стаж.

Окончившие училище получают диплом, дающий право на поступление в любой вуз или среднее специальное учебное заведение страны. Окончившие училище с отличием принимаются в высшие и средние специальные учебные заведения на льготных условиях.

Выпускники училища направляются на работу на базовое предприятие.

В училище работают кружки художественной самодеятельности, фотокружок, секция по борьбе самбо, предметные кружки, секция картинга.

Поступающие представляют документы: заявление на имя директора училища, свидетельство о рождении или паспорт, свидетельство об образовании, справку с места жительства, медицинскую справку (форма № 286), 6 фотокарточек (3×4 см).

Прием заявлений — ежедневно с 9 до 17 часов, кроме воскресенья.

Адрес училища: 700141, г. Ташкент, ул. Багратиона, 4 (автобус 17, остановка «12-й жилгородок», трамвай 13, остановка «Северо-Восток-2»). Телефон 64-18-41.

ТЕХНИЧЕСКОЕ УЧИЛИЩЕ № 32 (161)

НА БАЗЕ МИНИСТЕРСТВА ПИЩЕВОЙ ПРОМЫШЛЕННОСТИ УЗБЕКСКОЙ ССР

юношей и девушек с 18 лет

ПО СПЕЦИАЛЬНОСТЯМ:

машинист-регулировщик сигаретных линий. Срок обучения— 6 месяцев; **машинист сигаретных линий.** Срок обучения —3 месяца.

Принятые обеспечиваются благоустроенным общежитием, во время прохождения производственной практики учащиеся получают денежное вознаграждение в размере 50 процентов от заработка. Время обучения засчитывается в трудовой стаж. Выплачивается стипендия в размере 72 руб. в месяц.

Для поступления необходимы документы: заявление на имя директора, свидетельство или аттестат о среднем образовании, паспорт или свидетельство о рождении, справки —с места жительства, медицинская (форма № 286); характеристика, 6 фотокарточек (3×4 см).

Адрес: г. Ташкент, Куйбышевский район, ул. Гете, 52 (автобусы: 16, 69, остановка «Институт профзаболеваний»; 21, 49, остановка «Хлебозавод № 2»).

ТЕАТР

9 НОЯБРЯ

ГОСУДАРСТВЕННЫЙ АКАДЕМИЧЕСКИЙ БОЛЬШОЙ ТЕАТР ОПЕРЫ И БАЛЕТА УЗБЕКСКОЙ ССР им. А. НАВОИ — в 19.30 **Жизель.**
ГОСУДАРСТВЕННЫЙ РУССКИЙ АКАДЕМИЧЕСКИЙ ТЕАТР ДРАМЫ им. М. ГОРЬКОГО — в 19.30 **Игра воображения.**

10 НОЯБРЯ

ГОСУДАРСТВЕННЫЙ АКАДЕМИЧЕСКИЙ БОЛЬШОЙ ТЕАТР ОПЕРЫ И БАЛЕТА УЗБЕКСКОЙ ССР им. А. НАВОИ — в 19.30 **Риголетто.**
ГОСУДАРСТВЕННЫЙ УЗБЕКСКИЙ АКАДЕМИЧЕСКИЙ ТЕАТР ДРАМЫ им. ХАМЗЫ — в 19.30 **На каждого мудреца довольно простоты.**
ГОСУДАРСТВЕННЫЙ ТЕАТР ОПЕРЕТТЫ — в 19.30 **Цыганский барон.**
ГОСУДАРСТВЕННЫЙ РУССКИЙ ТЕАТР ЮНОГО ЗРИТЕЛЯ — в 11.00 **Волшебный перстень.**
ГОСУДАРСТВЕННЫЙ РЕСПУБЛИКАНСКИЙ ТЕАТР КУКОЛ — в 10.30, 13.00 и 15.00 **Кто украл луну?**

ЦИРК

9 НОЯБРЯ в 19.30,
10 НОЯБРЯ в 16 и 19.30
большие праздничные представления.

КИНО

9 НОЯБРЯ

Художественные фильмы:
«ОДИН И БЕЗ ОРУЖИЯ» — **Казахстан** (по четным, нечетным). Телефон 35-24-92.
«ВРЕМЯ ЖЕЛАНИЙ» — **Искра** (по четным). Телефон 39-14-59.

10 НОЯБРЯ

Художественные фильмы:
«ОДИН И БЕЗ ОРУЖИЯ» — **Казахстан** (по четным, нечетным). Телефон 35-24-92.
«ВРЕМЯ ЖЕЛАНИЙ» — **Искра** (по четным). Телефон 39-14-59.

ТВ

ПЯТНИЦА, 9. XI

● ЦТ I
18.15 Премьера мультфильмов.
18.35 «Международная панорама».
19.20 Вечерние мелодии.
20.10 Премьера телевизионного художественного фильма «Он где-то здесь». Из цикла «Следствие ведут знатоки». 1-я серия.
21.30 «Время».
22.05 2-я серия телевизионного художественного фильма «Он где-то здесь».
23.25 Новости.

● ЦТ II
17.35 «Мир растений».
19.30 «Театр кукол». Телефильм.
20.30 «Спокойной ночи, малыши».
20.50 «Столица поморского Севера». Премьера телефильма об Архангельске.
21.30 «Время».
22.05 Чемпионат СССР по хоккею. ЦСКА — «Сокол».

● УзТВ I
18.00 Программа передач.
18.05 Мультфильм.
18.20 «Альманах кинопутешествий».
18.40 Показывает студия «Ёшлик».
19.30 «Ахборот» (рус.).
19.50 «Руку, товарищ!»
20.30 «Ахборот».
20.50 «Мархабо, талантлар!»
21.30 Москва. «Время».
22.05 «Мархабо, талантлар!» (продолжение). По окончании — программа передач.

● УзТВ II
18.05 Программа передач.
18.10 «Когда звучат песни». Фильм-концерт.
19.00 «Наш Расул». Документальный фильм.
19.50 Ташкентские новости.
20.15 Показывает студия «Ёшлик». «Икбол».
21.30 ЦТ II

СУББОТА, 10. XI

ДЕНЬ СОВЕТСКОЙ МИЛИЦИИ

● ЦТ I
9.00 «Время».
9.40 Чемпионат мира по шахматам.
9.55 Мультфильмы.
10.20 «Очевидное-невероятное».
11.20 Выступление художественных коллективов советской милиции.
11.40 45-й тираж «Спортлото».
11.50 Фильм— детям. «Муму».
13.00 Новости.
15.00 Новости.
15.20 «Рабочие грани алмаза». Телефильм.
15.50 «Таллинские музыкальные картинки». Концерт.
16.15 «... До 16 и старше».
17.00 Мультфильм.
17.20 Фильм — детям. «Паруса моего детства».
18.30 Концерт артистов балета Большого театра Союза ССР.
19.15 «Сегодня в мире».
19.30 «День советской милиции». Выступление министра внутренних дел СССР В. В. Федорчука.
19.45 «Осенние этюды».
19.50 К 40-летию Великой Победы. Художественный фильм «В трудный час».
21.30 «Время».
22.05 К Дню советской милиции. Премьера телефильма «Боевым орденом награждается...»
22.55 «И снова звездный час». Фильм-концерт.
23.55 «Сегодня в мире».
00.10 Чемпионат мира по шахматам.

● ЦТ II
9.00 «На зарядку, становись!»
9.20 — 10.15 К Дню советской милиции. Телефильмы: «Будни милиции», «Я больше не буду!»
10.45 «По музеям и выставочным залам». Петропавловская крепость.
11.35 «Родина любимая моя». Исполняет народный артист РСФСР А. Покровский.
12.40 Телефильмы: «Подарок детям», «Каргопольская игрушка».
13.20 ПРОГРАММА СВЕРДЛОВСКОЙ ТЕЛЕСТУДИИ.
14.20 «Мальчики». Художественный фильм.
15.50 «Победители». Клуб фронтовых друзей.
17.15 Новости.
18.30 Новости.
18.45 «Свой парень». Художественный фильм.
19.50 «Наш сад».
20.20 «Москва». Кинообозрение.
20.80 «Спокойной ночи, малыши».
20.45 «Течет река Хорол...» Телефильм.
20.55 «Мелодии экрана».
21.30 «Время».
22.05 По страницам передачи «Музыка в театре, в кино и на телевидении».
22.30 Чемпионат СССР по хоккею. «Спартак» — СКА. 2-й и 3-й периоды.

Ташкентский горком Компартии Узбекистана выражает соболезнование члену партийной комиссии Н. А. Забродину по поводу кончины его жены
ЗАБРОДИНОЙ
Елизаветы Александровны.

Коллектив Министерства промышленности строительных материалов Узбекской ССР выражает искреннее соболезнование заместителю начальника управления капитального строительства М. И. Лейбо по поводу смерти его отца
ЛЕЙБО
Иосифа Моисеевича.

Коллектив ташкентского городобъединения «Узбекгидрогеология» Министерства геологии Узбекской ССР с глубоким прискорбием извещает о смерти старшего инженера института ГИДРОИНГЕО
ФАЙЗИЕВА
Равшана Тахировича
и выражает соболезнование родным и близким покойного.

Коллектив Ташкентского городского управления «Стройрембыт» скорбит по поводу кончины бывшего начальника участка, участника Великой Отечественной войны, члена КПСС с 1965 года
НАУМЕНКО
Степана Михайловича
и выражает глубокое соболезнование родным и близким покойного.

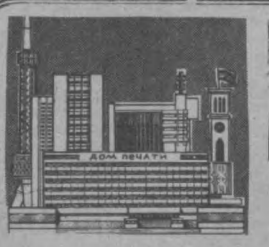

Вечерний Ташкент
Орган Ташкентского горкома КП Узбекистана и Ташгорсовета
Газета выходит 300 раз в году

НАШ АДРЕС:
700047, ТАШКЕНТ,
УЛ. ЛЕНИНГРАДСКАЯ, 32.

секретариата — 33-57-02; партийной жизни — 32-53-66; промышленности — 33-08-74; строительства — 32-58-85; городского хозяйства — 32-56-83; советского строительства и права — 32-54-15; науки, школ и вузов — 32-57-65; литературы и искусства — 32-56-80; информации — 33-28-95; спорта и военно-патриотического воспитания — 32-55-32; писем трудящихся — 33-29-70; прием объявлений — 33-81-42. Диспетчер издательства — 32-78-94.

Ордена Трудового Красного Знамени типография Издательства ЦК Компартии Узбекистана, г. Ташкент. Индекс 64691.

Р—08546. 1 2 3 4 5 6 7 8 9 10 11 12