Пролетарии всех стран, соединяйтесь!

Вечерний Ташкент

ОРГАН ТАШКЕНТСКОГО ГОРКОМА КП УЗБЕКИСТАНА И ТАШГОРСОВЕТА

№ 88 (243). ПЯТНИЦА, 14 АПРЕЛЯ 1967 Г. Цена 2 коп. Год издания 2-й

УТРЕННИЕ ГАЗЕТЫ ПУБЛИКУЮТ

● **Закон Узбекской Советской Социалистической Республики «Об утверждении Указов Президиума Верховного Совета Узбекской ССР и о внесении изменений и дополнений в Конституцию (основной закон) Узбекской ССР».**

● Состав постоянных комиссий Верховного Совета Узбекской ССР.

● **Доклад председателя мандатной комиссии Верховного Совета Узбекской ССР депутата Т. Р. Каримовой.**

● Доклад первого секретаря ЦК Компартии Узбекистана Ш. Р. Рашидова «Постановление ЦК КПСС «Об улучшении работы сельских и поселковых Советов депутатов трудящихся» и задачи по его осуществлению».

● **Выступление делегатов на сессии Верховного Совета Узбекской ССР седьмого созыва по докладу товарища Ш. Р. Рашидова.**

● Доклад секретаря Президиума Верховного Совета Узбекской ССР депутата Р. Сахибаева об Указах, которые были приняты Президиумом Верховного Совета Узбекской ССР за период между девятой сессией Верховного Совета шестого созыва и первой сессией седьмого созыва и которые вносятся на утверждение сессии Верховного Совета республики.

● **Сообщение о присвоении воинского звания Маршала Советского Союза генералу армии Якубовскому И. И.**

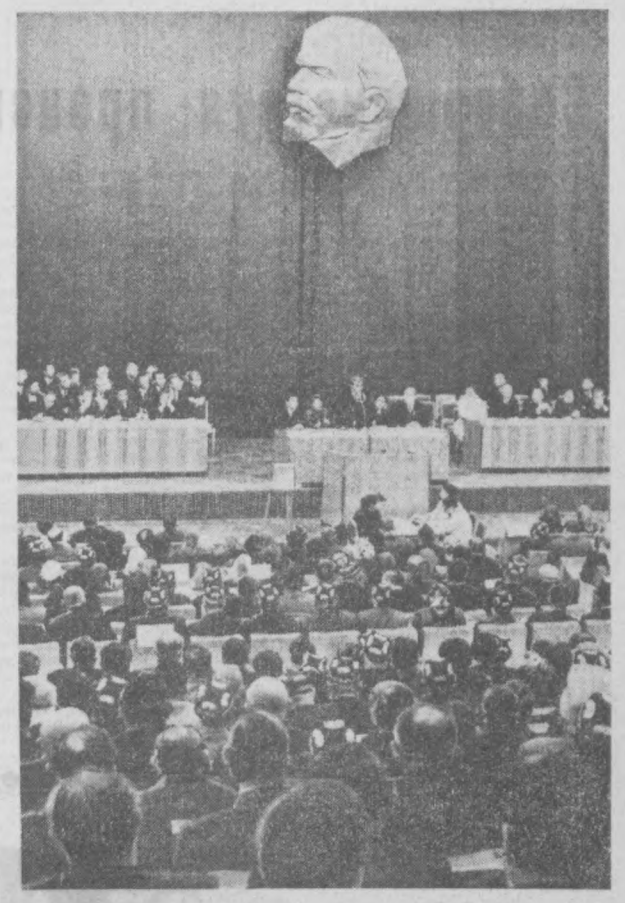

Ташкент, 13 апреля. В зале заседаний сессии Верховного Совета Узбекской ССР.

Фото А. Андреева.

ИНФОРМАЦИОННОЕ СООБЩЕНИЕ

О ЗАСЕДАНИЯХ ВЕРХОВНОГО СОВЕТА УЗБЕКСКОЙ ССР

13 апреля в Ташкенте начала свою работу первая сессия Верховного Совета Узбекской ССР седьмого созыва.

В 10 часов утра началось первое заседание Верховного Совета. Места в правительственных ложах занимают кандидат в члены Политбюро ЦК КПСС, первый секретарь ЦК Компартии Узбекистана Рашидов Ш. Р., члены и кандидаты в члены Бюро ЦК Компартии Узбекистана Анисимкин И. Г., Курбанов Р., Ломоносов В. Г., Матчанов Н. М., Насриддинова Я. С., Нишанов Р. Н., Абдуразаков М., Турсунов М. Т.

В работе сессии принимают участие секретарь Президиума Верховного Совета СССР Георгадзе М. П., главный редактор газеты «Известия» Толкунов Л. Н., заместитель министра здравоохранения СССР Бургасов П. Н.

По предложению депутата Хайдарова В., выступившего по поручению Совета старейшин, сессию открыл старейший депутат Верховного Совета республики Кадыров А. М. В своей речи он подчеркнул, что Верховный Совет Узбекской ССР седьмого созыва начинает свою деятельность в знаменательные дни, когда по всей республике ширится соревнование за достойную встречу 50-летия Советского государства. Большие и ответственные задачи стоят перед депутатами — им предстоит многое сделать для дальнейшего развития экономики и культуры республики, успешного претворения в жизнь исторических решений XXIII съезда КПСС, заданий пятилетки.

Слово берет депутат **Ешимбетов Д.** От имени Совета старейшин он предлагает избрать Председателем Верховного Совета Узбекской ССР академика Академии наук республики, доктора физико-математических наук депутата **Сираждинова С. Х.** (Янгитурмушский избирательный округ № 26). Это предложение принимается единогласно.

Заняв место Председателя, депутат Сираждинов С. Х. поблагодарил депутатов за доверие. Затем по предложению депутата Арифхановой М. заместителями Председателя Верховного Совета единогласно избираются депутаты **Алканов Ж.** (Славянский избирательный округ № 347), народная поэтесса Узбекистана **Исраилова З.** (Келесский избирательный округ № 84), **Мырзамбетова Г.** (Караузякский избирательный округ № 447), Герой Социалистического Труда **Лебедков А. Д.** (Шахтерский избирательный округ № 52).

Единогласно утверждается следующая повестка дня сессии:

1. Выборы мандатной комиссии Верховного Совета Узбекской ССР.
2. Избрание постоянных комиссий Верховного Совета Узбекской ССР.
3. Утверждение Указов Президиума Верховного Совета Узбекской ССР.
4. Избрание Президиума Верховного Совета Узбекской ССР.
5. Образование правительства — Совета Министров Узбекской ССР.
6. Постановление ЦК КПСС «Об улучшении работы сельских и поселковых Советов депутатов трудящихся» и задачи по его осуществлению.
7. О мерах усиления охраны здоровья населения республики.
8. О состоянии и мерах по дальнейшему улучшению коммунально-бытового обслуживания населения Узбекской ССР.

Так же единогласно утверждается регламент заседаний Верховного Совета.

Перейдя к рассмотрению первого вопроса повестки дня, сессия избрала мандатную комиссию Верховного Совета Узбекской ССР в составе 15 депутатов. Председатель комиссии — депутат **Каримова Т. Р.** (Бутакаринский избирательный округ № 119). Заместитель председателя — депутат **Орлов Г. М.** (Бийбазарский избирательный округ № 438). Секретарь комиссии — депутат **Ниязов Ш.** (Тайлякский избирательный округ № 292).

После непродолжительного перерыва сессия заслушала доклад председателя мандатной комиссии депутата **Каримовой Т. Р.** о проверке полномочий депутатов Верховного Совета республики.

Единогласно принимается следующее постановление:

«На основании статьи 33 Конституции Узбекской ССР, в соответствии с представлением мандатной комиссии, признать полномочия 458 депутатов Верховного Совета Узбекской ССР, избранных по всем избирательным округам».

Далее Верховный Совет приступает к избранию своих постоянных комиссий. Избираются следующие комиссии:

планово-бюджетная в составе 19 депутатов. Председатель комиссии — депутат **Ибрагимов М.** (Джуйракский избирательный округ № 363). Заместитель председателя — депутат **Завьялов А. З.** (Кызкеткенский избирательный округ № 432). Секретарь комиссии — депутат **Гафуров Х. М.** (Чимионский избирательный округ № 407);

комиссия законодательных предположений в составе 21 депутата. Председатель комиссии — депутат **Мусаханова Х. Р.** (Эскиташкентский избирательный округ № 105). Заместитель председателя — депутат **Каримов К.** (Кошрабадский избирательный округ № 281). Секретарь комиссии — депутат **Карибаев М.** (Унхаятский избирательный округ № 181).

Комиссия по иностранным делам в составе 17 депутатов. Председатель комиссии — депутат **Муминов И.** (Сиабский избирательный округ № 244). Заместитель председателя — депутат **Рахманкулов М. М.** (Центральный избирательный округ № 149). Секретарь комиссии — депутат **Ходжаев А.** (Каттабагский избирательный округ № 34).

Комиссия по промышленности в составе 21 депутата. Председатель комиссии — депутат **Анисимкин И. Г.** (Центральный избирательный округ № 61). Заместитель председателя — депутат **Казимов В. А.** (Кокандский избирательный округ № 378). Секретарь комиссии — депутат **Кадыров В.** (Химзаводской избирательный округ № 60).

Комиссия по строительству и промышленности строительных материалов в составе 21 депутата. Председатель комиссии — депутат **Скребнев В. С.** (Гвардейский избирательный округ № 37). Заместитель председателя — депутат **Алиев К.** (Акташский избирательный округ № 222). Секретарь комиссии — депутат **Сандов М. С.** (Ленинский избирательный округ № 409).

Комиссия по транспорту, дорожному хозяйству и связи в составе 19 депутатов. Председатель комиссии — депутат **Ходжаев А. А.** (Багишамальский избирательный округ № 255). Заместитель председателя — депутат **Окунский В. В.** (Кафановский избирательный округ № 2). Секретарь комиссии — депутат **Газиназаров А.** (Калкабадский избирательный округ № 440).

Комиссия по сельскому хозяйству в составе 23 депутатов. Председатель комиссии — депутат **Зинин Т. Г.** (Пайарыкский избирательный округ № 282). Заместитель председателя — депутат **Хамракулов С.** (Кульчабинский избирательный округ № 257). Секретарь комиссии — депутат **Глазатов П. Ф.** (Нижнечирчикский избирательный округ № 68).

Комиссия по водному хозяйству в составе 23 депутатов. Председатель комиссии — депутат **Саркисов А. А.** (Гулистанский избирательный округ № 328). Заместитель председателя — депутат **Хамраев Н. Р.** (Учкурганский избирательный округ № 161). Секретарь комиссии — депутат **Есин В. П.** (Яйпанский избирательный округ № 402).

Комиссия по охране природы и недр в составе 21 депутата. Председатель комиссии — депутат **Тапров С. М.** (Алимкентский избирательный округ № 70). Заместитель председателя — депутат **Рукий А. И.** (Ленинский избирательный округ № 341). Секретарь комиссии — депутат **Мухитдинова Н. Ш.** (Ниязбашский избирательный округ № 102).

Комиссия по народному образованию в составе 21 депутата. Председатель комиссии — депутат **Абдуллаев В. А.** (Университетский избирательный округ № 248). Заместитель председателя — депутат **Хамудханов М. З.** (Ктайский избирательный округ № 435). Секретарь комиссии — депутат **Салимов А. У.** (Пушкинский избирательный округ № 15).

Комиссия по науке и культуре в составе 21 депутата. Председатель комиссии — депутат **Вахабов М. Г.** (Хаккулабадский избирательный округ № 163). Заместитель председателя — депутат **Шермухамедов С.** (Кудашский избирательный округ № 401). Секретарь комиссии — депутат **Наджимов Г.** (Бустанский избирательный округ № 198).

Комиссия по здравоохранению и социальному обеспечению в составе 21 депутата. Председатель комиссии — депутат **Петрова Н. С.** (Калининский избирательный округ № 12). Заместитель председателя — депутат **Джалилов И.** (Чиляльский избирательный округ № 234). Секретарь комиссии — депутат **Хантов М. Н.** (Ленинский избирательный округ № 251).

Комиссия по торговле и общественному питанию в составе 21 депутата. Председатель комиссии — депутат **Пономарев А. С.** (Ангарский избирательный округ № 95). Заместитель председателя — депутат **Каюмов П.** (Бильдинский избирательный округ № 109). Секретарь комиссии — депутат **Ахунджанов А. И.** (Шафриканский избирательный округ № 192).

Комиссия по коммунальному хозяйству и бытовому обслуживанию в составе 21 депутата. Председатель комиссии — депутат **Садыков Т.** (избирательный округ № 30 имени Сабира Рахимова). Заместитель председателя — депутат **Новицкий Б. А.** (Чимбайский городской избирательный округ № 456). Секретарь комиссии — депутат **Хуснутдинов И. К.** (Фархадский избирательный округ № 56).

С докладом по третьему вопросу повестки дня — об утверждении Указов Президиума Верховного Совета Узбекской ССР — на сессии выступил секретарь Президиума Верховного Совета республики депутат **Сахибаев Р.**

Верховный Совет единогласно утвердил представленные на его рассмотрение Указы и принял соответствующие законы и постановления.

Верховный Совет переходит к рассмотрению четвертого вопроса повестки дня — избранию Президиума Верховного Совета Узбекской ССР.

Первый секретарь ЦК Компартии Узбекистана депутат **Рашидов Ш. Р.** по поручению ЦК Компартии Узбекистана вносит предложение избрать Председателем Президиума Верховного Совета Узбекской ССР депутата **Насриддинову Я. С.** Это предложение принимается единогласно.

Депутат Насриддинова тепло поблагодарила депутатов за высокое доверие. По ее предложению, внесенному по поручению Совета старейшин, Верховный Совет единогласно избрал заместителей Председателя Президиума Верховного Совета, секретаря Президиума и членов Президиума Верховного Совета республики.

Председательствующий оглашает заявление Председателя Совета Министров Узбекской ССР депутата **Курбанова Р.** о том, что в соответствии с Конституцией Узбекской ССР и в связи с тем, что вопрос об образовании правительства республики поставлен на рассмотрение сессии, Совет Министров Узбекской ССР считает свои обязанности исчерпанными и слагает свои полномочия перед Верховным Советом Узбекской ССР.

Первый секретарь ЦК Компартии Узбекистана депутат Рашидов Ш. Р. вносит предложение принять заявление депутата Курбанова к сведению и одобрить деятельность Совета Министров республики. По поручению ЦК Компартии Узбекистана депутат Рашидов Ш. Р. предлагает вновь назначить депутата **Курбанова Р.** Председателем Совета Министров Узбекской ССР. Сессия единогласно принимает это предложение. Депутаты единогласно принимают постановление, в котором поручают депутату Курбанову Р. представить Верховному Совету предложение о составе правительства Узбекской ССР.

* * *

В 2 часа дня сессия Верховного Совета Узбекской ССР продолжила свою работу.

В начале второго заседания выступил Председатель Совета Министров Узбекской ССР депутат **Курбанов Р.** Поблагодарив депутатов за высокое доверие, он в соответствии с поручением Верховного Совета представил на утверждение Верховного Совета республики, одобренный Центральным Комитетом Компартии Узбекистана, состав правительства Узбекской ССР.

Верховный Совет единогласно утвердил состав правительства — Совета Министров Узбекской ССР.

С докладом по шестому вопросу повестки дня — «Постановление ЦК КПСС «Об улучшении работы сельских и поселковых Советов депутатов трудящихся» и задачи по его осуществлению» на сессии выступил первый секретарь ЦК Компартии Узбекистана депутат **Рашидов Ш. Р.**

В обсуждении доклада приняли участие первый секретарь Ферганского обкома партии **Шамсудинов Ф. Ш.**, депутат **Хасанова Х.** (Пулатинский избирательный округ № 231), председатель исполкома поселкового Совета Бахт Сырдарьинского района **Бондаренко В. Т.**, депутаты **Худайбергенова Х.** (Хивинский сельский избирательный округ № 420), **Мамаджанов Х.** (Мустахкамский избирательный округ № 141), председатель исполкома Искандарского поселкового Совета Орджоникидзевского района **Калыбаев Д.**, депутат **Ходжаев А. А.** (Багишамальский избирательный округ № 255), председатель исполкома аулсовета имени Ахунбабаева Куниградского района **Турамуратов С.**

По окончании прений первый секретарь ЦК Компартии Узбекистана депутат **Рашидов Ш. Р.** выступил с заключительным словом.

Сессия по обсужденному вопросу приняла соответствующее постановление.

В конце второго заседания Верховный Совет заслушал доклад заместителя Председателя Совета Министров Узбекской ССР депутата **Азимова С. А.** «О мерах усиления охраны здоровья населения республики».

В адрес сессии от ряда коллективов трудящихся республики поступили телеграммы с рапортами об успехах, одержанных в соревновании за достойную встречу 50-й годовщины Великого Октября.

ПОСТАНОВЛЕНИЕ ВЕРХОВНОГО СОВЕТА УЗБЕКСКОЙ ССР

ОБ ОБРАЗОВАНИИ ПРАВИТЕЛЬСТВА УЗБЕКСКОЙ ССР — СОВЕТА МИНИСТРОВ УЗБЕКСКОЙ ССР

Верховный Совет Узбекской Советской Социалистической Республики **постановляет:**

Образовать правительство Узбекской ССР — Совет Министров Узбекской ССР в следующем составе:

Председатель Совета Министров Узбекской ССР — **КУРБАНОВ Рахманкул.**

Первый заместитель Председателя Совета Министров Узбекской ССР — **МУСАХАНОВ Мирзамахмуд Мирзарахманович.**

Заместитель Председателя Совета Министров Узбекской ССР, министр иностранных дел Узбекской ССР — **АЗИМОВ Сарвар.**

Заместитель Председателя Совета Министров Узбекской ССР — **ГАБРИЕЛЬЯНЦ Гайк Аветисович.**

Заместитель Председателя Совета Министров Узбекской ССР, председатель Государственного планового комитета Совета Министров Узбекской ССР — **ЗИЯДУЛЛАЕВ Саид-Карим.**

Заместитель Председателя Совета Министров Узбекской ССР, начальник Главного управления Совета Министров Узбекской ССР по строительству в городе Ташкенте (Главташкентстроя) — **МАРЦИНЮК Иван Витальевич.**

Заместитель Председателя Совета Министров Узбекской ССР — **МИРЗА-АХМЕДОВ Мансур.**

Заместитель Председателя Совета Министров Узбекской ССР — **ХОДЖАЕВ Акрам Рустамович.**

Министр высшего и среднего специального образования Узбекской ССР — **САРЫМСАКОВ Ташмухамед Алиевич.**

Министр геологии Узбекской ССР — **ТУЛЯГАНОВ Хабибулла Туляганович.**

Министр здравоохранения Узбекской ССР — **ЗАИРОВ Каюм Сабирович.**

Министр культуры Узбекской ССР — **ЗАХИДОВ Вахид Юлдашевич.**

Министр легкой промышленности Узбекской ССР — **КОКАНБАЕВ Фазыл.**

Министр мелиорации и водного хозяйства Узбекской ССР — **МАМАРАСУЛОВ Салиджан.**

Министр монтажных и специальных строительных работ Узбекской ССР — **САБИРОВ Гази Сабирович.**

Министр мясной и молочной промышленности Узбекской ССР — **МАМАДЖАНОВ Юлдаш.**

Министр охраны общественного порядка Узбекской ССР — **ЯХЪЯЕВ Хайдар Халикович.**

Министр пищевой промышленности Узбекской ССР — **ХОДЖАЕВ Агзам.**

Министр промышленности строительных материалов Узбекской ССР — **КАРИМОВ Абдусаттар Каримович.**

Министр просвещения Узбекской ССР — **КУЧКАРОВ Анвар Марасулович.**

Министр связи Узбекской ССР — **ЮЛДАШЕВ Вахид.**

Министр сельского строительства Узбекской ССР — **НАСЫРОВ Хаким Мухитдинович.**

Министр сельского хозяйства Узбекской ССР — **ХУДАЙБЕРДЫЕВ Нормахонмади Джураевич.**

Министр строительства Узбекской ССР — **ИБРАГИМОВ Сункат Ибрагимович.**

Министр торговли Узбекской ССР — **ЮСУПОВ Гафур Гиясович.**

Министр финансов Узбекской ССР — **МУРАТХОДЖАЕВ Вали.**

Министр хлопкоочистительной промышленности Узбекской ССР — **ХОДЖАЕВ Фахмутдин.**

Министр энергетики и электрификации Узбекской ССР — **ХАМИДОВ Азиз Хакимович.**

Министр автомобильного транспорта и шоссейных дорог Узбекской ССР — **СТРЕЛЬЦОВ Иван Васильевич.**

Министр бытового обслуживания населения Узбекской ССР — **БРОДОВА Анна Ивановна.**

Министр коммунального хозяйства Узбекской ССР — **ЗИЯМОВ Сродж.**

Министр местной промышленности Узбекской ССР — **АБДУРАХМАНОВ Абдужабар.**

Министр социального обеспечения Узбекской ССР — **САДЫКОВА Василя Садыковна.**

Министр хлебопродуктов и комбикормовой промышленности Узбекской ССР — **КУРБАНОВ Мухитдин Юлдашевич.**

Председатель Государственного комитета Совета Министров Узбекской ССР по делам строительства — **ШАХОВ Алексей Тимофеевич.**

Председатель Комитета народного контроля Узбекской ССР — **ТУРСУНОВ Миновар.**

Председатель Государственного комитета Совета Министров Узбекской ССР по использованию трудовых ресурсов — **ЗАКИРОВ Якуб Тургунович.**

Председатель Государственного комитета Совета Министров Узбекской ССР по кинематографии — **КАЮМОВ Азизхон.**

Председатель Государственного комитета лесного хозяйства Совета Министров Узбекской ССР — **ИСАМУХАМЕДОВ Мухитдин.**

Председатель Государственного комитета Совета Министров Узбекской ССР по печати — **ЕСЕНБАЕВ Зият Исламович.**

Председатель Государственного комитета Совета Министров Узбекской ССР по профессионально-техническому образованию — **КАЛАНОВ Хайрутдин Закирович.**

Председатель Государственного комитета Совета Министров Узбекской ССР по радиовещанию и телевидению — **ИБРАГИМОВ Убайдулла Якубович.**

Председатель Комитета государственной безопасности при Совете Министров Узбекской ССР — **КИСЕЛЕВ Сергей Иванович.**

Председатель Узбекского объединения «Узсельхозтехника» Совета Министров Узбекской ССР — **БАБКОВ Игорь Васильевич.**

Начальник Главного управления материально-технического снабжения Совета Министров Узбекской ССР — **КАЙМАКОВ Петр Васильевич.**

Начальник Центрального статистического управления при Совете Министров Узбекской ССР — **ЗАЙКО Георгий Иванович.**

В соответствии со статьей 48 Конституции Узбекской ССР в состав Совета Министров Узбекской ССР входит по должности Председатель Совета Министров Каракалпакской АССР — **АЙТМУРАТОВ Ережеп.**

Председатель Президиума Верховного Совета Узбекской ССР
Я. НАСРИДДИНОВА.

Секретарь Президиума Верховного Совета Узбекской ССР
Р. САХИБАЕВ.

13 апреля 1967 года.
г. Ташкент.

ПОСТАНОВЛЕНИЕ ВЕРХОВНОГО СОВЕТА УЗБЕКСКОЙ ССР

ОБ ИЗБРАНИИ ПРЕЗИДИУМА ВЕРХОВНОГО СОВЕТА УЗБЕКСКОЙ ССР

Верховный Совет Узбекской Советской Социалистической Республики **постановляет:**

Избрать Президиум Верховного Совета Узбекской ССР в следующем составе:

Председатель Президиума Верховного Совета Узбекской ССР

НАСРИДДИНОВА Ядгар Садыковна — депутат от Советского избирательного округа Ферганской области.

Заместители Председателя Президиума Верховного Совета Узбекской ССР

АБДАЛИН Александр Степанович — депутат от Жуковского избирательного округа города Ташкента.

ЕШИМБЕТОВ Давлет — депутат от Шуманайского избирательного округа Каракалпакской АССР.

Секретарь Президиума Верховного Совета Узбекской ССР

САХИБАЕВ Рыхси — депутат от Юкарыбагского избирательного округа Хорезмской области.

Члены Президиума Верховного Совета Узбекской ССР

АБДУРАХМАНОВА Пулат Хакимовна — депутат от Чапаевского избирательного округа Ташкента,

АЛЧИНБАЕВА Айшакар — депутат от Даштакийолинского избирательного округа Самаркандской области,

АРИФХАНОВА Мапура — депутат от Московского избирательного округа города Ташкента,

АСАМОВ Хуснутдин — депутат от Домбрабадского избирательного округа города Ташкента,

КАДЫРОВ Азиз Мавлянович — депутат от Железнодорожного избирательного округа Ферганской области,

МАКСИМОВ Константин Александрович — депутат от Узгарышского избирательного округа Ташкентской области,

ПОСПЕЛОВ Константин Сергеевич — депутат от Октябрьского избирательного округа города Ташкента,

РАШИДОВ Шараф Рашидович — депутат от Пахтаабадского избирательного округа Андижанской области,

ТАСАНБАЕВ Егемкул Тасанбаевич — депутат от Интернационального избирательного округа Сырдарьинской области,

ТЕЛЛЯБАЕВ Абдусамат — депутат от Пайтугского избирательного округа Андижанской области,

ХАСАНОВА Хакима — депутат от Пулатинского избирательного округа Кашкадарьинской области,

ХВАН Ман Гым Григорьевич — депутат от Барданкульского избирательного округа Ташкентской области,

ШАДИЕВА Таджихон — депутат от Чекшуринского избирательного округа Ферганской области.

Председатель Президиума Верховного Совета Узбекской ССР
Я. НАСРИДДИНОВА.

Секретарь Президиума Верховного Совета Узбекской ССР
Р. САХИБАЕВ.

13 апреля 1967 года.
г. Ташкент.

УКАЗ ПРЕЗИДИУМА ВЕРХОВНОГО СОВЕТА СССР

О назначении Маршала Советского Союза Гречко А. А. министром обороны СССР

Президиум Верховного Совета СССР **постановляет:**

Назначить Маршала Советского Союза **Гречко** Андрея Антоновича министром обороны СССР.

Председатель Президиума Верховного Совета СССР
Н. ПОДГОРНЫЙ.

Секретарь Президиума Верховного Совета СССР
М. ГЕОРГАДЗЕ.

Москва, Кремль,
12 апреля 1967 г.

* * *

Министр обороны СССР, Маршал Советского Союза ГРЕЧКО Андрей Антонович



Родился в 1903 году в семье крестьянина, член КПСС с 1928 года. В Советской Армии с 1919 года. Герой Советского Союза. В 1936 году окончил военную академию им. М. В. Фрунзе, а в 1941 г. — военную академию Генерального штаба. В 1938—1939 гг. — командир полка, начальник штаба кавалерийской дивизии. В период Великой Отечественной войны командовал дивизией, корпусом и армией и был заместителем командующего фронтом. С 1945 г. по 1953 г. — командующий войсками военного округа. С 1953 г. по 1957 г. — главнокомандующий Группой советских войск в Германии. В 1957—1960 гг. — главнокомандующий сухопутными войсками. С 1960 года — первый заместитель министра обороны СССР.

На XIX и XX съездах партии избирался кандидатом в члены ЦК КПСС, а на XXII и XXIII съездах партии — членом ЦК КПСС. Депутат Верховного Совета СССР второго — седьмого созывов.

ЗА ЭКОНОМИЮ И БЕРЕЖЛИВОСТЬ

Совершенствуя производство

Во всех цехах нашего завода прошло широкое обсуждение вопроса о массовом походе за экономию и бережливость.

На предприятии объявлен конкурс на лучшее рационализаторское предложение.

Нами разработан темник мероприятий по экономии и бережливости для каждого цеха и каждого работника завода. Он будет обсуждаться на цеховых собраниях и поможет выявить наиболее отстающие участки нашего предприятия.

Одно из самых «узких мест» на заводе — транспортировка бетонной смеси из бетоносмесительного узла. Перевозка осуществляется на автобазовских самосвалах. Машины длительное время простаивают как в ожидании погрузки у раздаточного бункера, так и перед выгрузкой у приемных бункеров в цехах.

Начальник ОТЗ Л. Еремеев, познакомившись с опытом работы домостроительного комбината № 1, предложил перевозить бетонную смесь на тракторах с тележками, чтобы у раздаточного бункера круглосуточно стояли порожние, а у приемных бункеров — груженные бетонной смесью тележки.

По характеру производства продолжительность смены в цехе плит-настилов 8 часов (в том числе 2 часа на обеденный перерыв). Сейчас здесь в одно и то же время для всех бригад проводится 120-минутный перерыв, на протяжении которого механизмы простаивают.

Л. Еремеев предлагает изменить организацию труда, чтобы бригады отдыхали 4 раза по тридцать минут через каждые час-полтора и в разное время — по скользящему графику. Это позволит ликвидировать простои оборудования и увеличит полезное время использования механизмов за смену на 2 часа.

У нас очень низкая производительность и плохие условия труда на выгрузке цемента из железобетонных вагонов. Грузчики работают в вагонах (летом в валенках и телогрейках, т. к. температура цемента достигает 80 градусов), вдыхают цементную пыль.

Процесс выгрузки не продуман. Цемент сначала ссыпается из вагонов вниз, в бункер, а оттуда поднимается вверх по шнеку — желобу с вращающимся винтом — в элеваторные банки. В результате много ценного сырья распыляется.

Начальник бетоносмесительного узла В. Ухов предложил доставлять цемент прямо из вагонов в элеваторные банки по трубе, оборудованной всасывающими и загребающими механизмами.

В комиссию по экономии и бережливости поступили ценные рационализаторские предложения начальника цеха «полигон» Л. Лепешкина, начальников смен цеха плитнастилов Ф. Найбук и Д. Филимонова, механика этого же цеха А. Абибулаева и других.

Внедрение всех предложений даст заводу 300 тысяч рублей экономии в год. А ведь это только начало.

А. ЗАМИКУЛА,
председатель смотровой комиссии завода железобетонных изделий № 1.

К 50-ЛЕТИЮ ПРИЕЗДА В. И. ЛЕНИНА В ПЕТРОГРАД ИЗ ЭМИГРАЦИИ



16 апреля 1967 года исполняется 50 лет со дня приезда В. И. Ленина в Петроград из эмиграции. Возвращение В. И. Ленина имело огромное значение для большевистской партии, для народных масс России.

В сопровождении многотысячных колонн трудящихся В. И. Ленин на броневике направился ко дворцу Кшесинской. По приезде он выступил с балкона этого здания перед массами, заполнившими площадь.

Ныне в этом историческом здании создан Музей Великой Октябрьской социалистической революции. Здесь проводятся денинские чтения, на которых ветераны революции рассказывают о незабываемых встречах с Ильичем.

НА СНИМКЕ: в филиале Центрального Музея В. И. Ленина. Член КПСС с 1917 года И. Г. Гусев-Глубоцкий рассказывает молодым ленинградцам о встрече В. И. Ленина на Финляндском вокзале 3 (16) апреля 1917 года.

Фото И. Баранова и Н. Науменкова. (Фотохроника ТАСС).



1951 год

24 АВГУСТА. В Ташкенте открылся первый республиканский слет юных туристов-краеведов.

25 АВГУСТА. Заложен первый двухэтажный дом в Тахиа-Таше.

26 АВГУСТА. Указом Президиума Верховного Совета СССР награжден второй золотой медалью Героя Социалистического Труда председатель колхоза «Полярная звезда» Среднечирчикского района Ташкентской области Ким Пенхва.

1 СЕНТЯБРЯ. Начались занятия в первой школе, построенной в городе Тахиа-Таше.

9—17 СЕНТЯБРЯ. На водной станции Комсомольского парка-озера состоялся чемпионат страны по водному поло. Ташкентская команда спортобщества «Динамо», впервые участвовавшая в чемпионате, набрала четыре очка из восьми и заняла тринадцатое место.

12—13 СЕНТЯБРЯ. В Ташкенте состоялась республиканская конференция сторонников мира.

18 СЕНТЯБРЯ. В Самарканде открылся выездной пленум шелководческой секции Всесоюзной ордена Ленина Академии сельскохозяйственных наук имени В. И. Ленина. Пленум обобщил опыт селекционной и племенной работы, а также колхозного шелководства и тутоводства и решил ряд важнейших вопросов, связанных с дальнейшим развитием шелководства в стране.

СЕНТЯБРЬ. Ташкентская студия художественных и хроникальных кинофильмов выпустила на экран первый цветной документальный фильм «Советский Узбекистан».

СЕНТЯБРЬ. Возобновлен выход ежемесячного журнала юмора и сатиры «Муштум».

СЕНТЯБРЬ. Подведены итоги 9-й Всесоюзной выставки творчества радиолюбителей. Ташкентский радиолюбитель А. Конопленко за конструкцию универсальной многламповой радиолы получил третью Всесоюзную премию. Четвертую премию получил член Ташкентского радиоклуба Р. Сабинин за конструкцию аппарата для телеизмерения и пятую — кружковец Ш. Давлекамов за разработку простейшего магнитофона.

2 ОКТЯБРЯ. Поселок городского типа Денау преобразован в город областного подчинения.

6 ОКТЯБРЯ. В Ташкенте поднят флаг первой спартакиады добровольных спортивных обществ Узбекистана. Свыше тысячи сильнейших узбекских спортсменов оспаривали первенство по легкой и тяжелой атлетике, плаванию, велоспорту, баскетболу, волейболу, теннису и городкам. В результате двухмесячной упорной борьбы победителями в спартакиаде вышли представители спортобщества «Динамо».

27 ОКТЯБРЯ. В кинотеатре «30 лет комсомола» начался кинофестиваль «Молодежь в Великой Отечественной войне».

СТРОЯТ БРАТСКИЕ РЕСПУБЛИКИ





Львовские строители построили уже не один дом. Сейчас они обязались сдать до 25 апреля еще один четырехэтажный 80-квартирный дом.
На снимке С. Мусаева львовские строители (слева направо) — Нина Строкина, Софья Винеечук, Раиса Крентовская, Ольга Ганя, Ольга Сыранова, Мария Федоришина и Надежда Вовко.
На втором снимке И. Медведева снят пятиэтажный жилой дом, построенный в 13-м квартале Чиланзара одесскими строителями.

У СТРОИТЕЛЕЙ-МОСКВИЧЕЙ

Хорошо трудятся на восстановлении пострадавшего от землетрясения Ташкента строители второго участка СУ-178 Главмосстроя, в состав которого входят три комплексные бригады конечной продукции.

За 1966 год московскими строителями этого участка досрочно были сданы три многоквартирных дома. А сейчас они возводят два 100-квартирных дома в 26-м секторе Чиланзара.

На участке трудится в основном молодежь, укомплектованная из строителей прославленных московских трестов «Мосстроя» № 1 и № 2. Есть в бригаде и рабочие из столичных домостроительных комбинатов.

Из трех бригад участка две борются за право называться бригадами коммунистического труда. Это бригады, возглавляемые коммунистом А. Кудряшевым и А. Гучановым.

С перевыполнением плана трудятся москвичи. Сварщик А. Морковкин из бригады А. Гучанова перевыполняет дневную норму на 160—170 процентов. Не отстает от него и комунист Ю. Николаев из бригады А. Кудряшова.

ПРОТИВОШУМНЫЕ НАУШНИКИ

Интересная новинка появилась в тонколистовом цехе завода «Запорожсталь», сообщает корреспондент ТАСС. Это наушники для защиты рабочих от производственного шума. Создали их во Всесоюзном Центральном НИИ охраны труда.

Прокатчики нередко жаловались на то, что они устают не столько от работы, сколько от шума, создаваемого действующими агрегатами. Теперь картина в цехе изменилась. Шум, правда, не прекратился, но работать стало легче. Наушники снижают его на 60—65 процентов.



Большими трудовыми успехами встречает юбилей Советского государства бригадир комсомольско-молодежной бригады коммунистического труда завода «Сантехоборудование» слесарь комсомолец Анатолий Стукалов. Он ежедневно перевыполняет сменные задания, выпуская продукцию только хорошего и отличного качества. А когда кончается смена, молодой рабочий спешит на учебу в школу рабочей молодежи.

Фото Б. Мушеева.

Вечерний Ташкент 2 с.
14 апреля 1967 г.

СССР НА „ЭКСПО-67"

МОСКВА. (ТАСС). В Центральном Доме журналиста состоялась пресс-конференция, посвященная предстоящему открытию Всемирной выставки в Монреале. Она была организована московским отделением Союза журналистов СССР, отделом печати Комитета по культурным связям с зарубежными странами и информационным центром советской секции на выставке.

Перед советскими и зарубежными корреспондентами выступил заведующий информационным центром Я. А. Ломко. Он сообщил, что в «ЭКСПО-67» примет участие около 70 стран. Советский павильон занимает площадь 16 тысяч квадратных метров. Экспозиция СССР будет демонстрироваться под девизом: «Все во имя человека, все для блага человека». Более шести тысяч экспонатов расскажут об экономических, социальных и культурных завоеваниях страны за 50 лет. Их изготовили 300 предприятий и художественных мастерских.

Советский Союз практически завершил отправку экспонатов в Канаду. Скоро суда доставят в Монреаль последние грузы, объем которых составляет примерно четыре крупных железнодорожных состава.

В своем выступлении заместитель директора советской секции А. Ф. Наумик подчеркнул, что в Монреале будут представлены все Советские Социалистические Республики. Их участие будет отмечено специальными «днями республик». СССР примет также участие в интернациональных павильонах, где широко будут представлены экспонаты на выставках «Человек-исследователь», «Человек и производство», «Человек-созидатель».

Во время работы выставки в Монреале выступят известные хоровые, музыкальные и танцевальные коллективы, свое искусство продемонстрируют лучшие симфонические оркестры, ансамбли, солисты всех союзных республик. О жизни нашей страны расскажут известные общественные деятели, лекторы и ученые.

Лауреат Нобелевской премии академик Н. Г. Басов в своем выступлении отметил, что СССР покажет на выставке свои достижения в области лазерной электроники. Впервые будет показана модель спутника с квантовым генератором.

В ПРУДАХ — ПОРА НОВОСЕЛЬЯ

В нагульных водоемах Калган-Чирчика — прудового хозяйства, расположенного у берегов Сыр-Дарьи, вновь заплескалась молодь промысловых рыб. Сюда из зимовальных прудов уже переселилось более двух миллионов толстолобиков, зеркальных карпов и белых амуров.

Нынешней весной коллектив хозяйства наметил отправить в магазины Ташкента десять тысяч центнеров живой рыбы — почти в полтора раза больше, чем было выращено в прудовых хозяйствах республики в последнем году семилетки. С этой целью в прудах значительно увеличен косяк растительноядных рыб, которые по темпам роста втрое опережают старожила местных водоемов — зеркального карпа.

Начато зарыбление и водохранилищ республики. Первые машины с молодью зеркального карпа отправлены из ташкентского питомника к Чимкурганскому «морю», раскинувшемуся в Кашкадарьинской области. Семь миллионов личинок белого амура и толстолобика поставит для водохранилищ и озер Узбекистана цех растительноядных рыб Калган-Чирчика.

(УзТАГ).

„ВЕЧЕРНИЙ ТАШКЕНТ" ПОЛУЧИЛ ОТВЕТ

«ЭХ, ДОРОГИ...»

Под таким заголовком 1 февраля была опубликована заметка. В ней говорилось о разрушенных дорогах, связывающих Чиланзар с Домбрабадом.

Как сообщил редакции начальник управления благоустройства горисполкома Ш. Исламов, заметка обсуждена в управлении. Факты подтвердились.

В настоящее время силами ремонтно-строительного управления № 3 треста «Гордорстройремонт» ведутся работы по асфальтированию проезжей части улицы Домбрабад.

Что написано на роду у великанов?

ПЕРСПЕКТИВЫ РАЗВИТИЯ СОВЕТСКОЙ АВТОМОБИЛЬНОЙ ПРОМЫШЛЕННОСТИ

На крупнейших стройках Советского Союза и многих стран мира работают мощные самосвалы с маркой Белорусского автомобильного завода. Эти колоссы применяются на строительстве гидроэлектростанций, ирригационных судоходных каналов, в горнодобывающей промышленности.

О перспективах развития советской автомобильной промышленности, о новых конструктивных решениях в создании грузоподъемных машин большого тоннажа рассказал в интервью корреспонденту АПН главный конструктор Белорусского автомобильного завода Зоря Сироткин.

КОРРЕСПОНДЕНТ: Для непосвященного человека судьба вашего завода представляется на диво счастливой. В самом деле, БелАЗу не исполнилось еще и десяти лет, а он уже носит орден Трудового Красного Знамени. Его организовали, в сущности, с узкой целью — для сборки 25-тонных самосвалов Минского автомобильного завода, а БелАЗ уже выпускает машины собственной марки. Мало того, ваши конструкторы предложили не одну модель, а целое семейство тяжеловозов, по сравнению с которыми в отечественном автостроении не было и нет ничего близкого.

Чем можно объяснить такие успехи?

КОНСТРУКТОР: Они, что называется, были написаны на роду у нашей продукции.

Людям, внимательно следящим за техническим прогрессом, вероятно, памятен тот инженерный сдвиг первостепенной важности, который во многих индустриальных странах пришелся на 50—60-е годы. В нашей стране он проявился во всей полноте. Я говорю о появлении строек и производств, на которых перемещение материалов составляет десятки и сотни миллионов тонн. Так было при строительстве крупных ирригационных и судоходных каналов, при сооружении мощных ГЭС и перекрытии великих рек плотинами, так ведутся работы на открытых угольных и рудных карьерах.

На наших глазах в движение были приведены огромные массы скальных пород, руды, угля, земли, бетона и тому подобного. Для этого понадобился и новый чрезвычайно грузоподъемный транспорт. Мы его предложили.

КОРРЕСПОНДЕНТ: Это конъюнктурная сторона дела, так сказать, счет времени, в равной степени открытый для конструктивных взносов с любой стороны. Тем не менее, самым существенным оказался ваш взнос. Почему?

КОРРЕСПОНДЕНТ: Начнем с того, что «конъюнктурная», как вы говорите, а если точнее сказать, объективная сторона дела была трезво учтена в самой политике нашего автостроения. Советское правительство своевременно приняло решение о создании специализированного завода тяжелых и сверхтяжелых грузовиков. Нам, заводским конструкторам, оставалось реализовать возможности в меру способностей.

Не скрою, что для конструкторского самолюбия чувствительно, когда на его родном заводе выпускается «чужая» модель, как это было первые годы у нас. Однако к созданию новой конструкции нас подвигало больше не это, а то, что 25-тонный минский самосвал, который вы упоминали, был первым образцом отечественной тяжелой машины и, как первая проба, не избежал известных слабостей.

Мы задались целью на смену ему создать своеобразную семью машин и автопоездов. Для выполнения такой работы сроки, действительно, оказались довольно плотными. Над проектами мы работали с большим подъемом, не жалея личного времени. Конструкторский коллектив поначалу был более чем скромен — человек тридцать. По этому можно судить о «накале» деятельности каждого.

Итоги известны: 27-тонный «БелАЗ-540» уже почти два года находится в серийном производстве, причем в мировой практике это самое массовое производство в таком классе машин. Созданы и испытаны образцы 40-тонной и 65-тонной машин. 40-тонный самосвал в нынешнем году тоже поступает в серийное производство.

А наше конструкторское бюро работает уже над новым семейством тяжеловозов грузоподъемностью до 220 тонн.

КОРРЕСПОНДЕНТ: В то время как обычные автозаводы сферы влияния в промежутке где-то между двумя и двадцатью тоннами грузоподъемности, вы «захватили» себе неряханную полосу.

КОНСТРУКТОР: И у каждого завода свои проблемы, свои возможности и затруднения. Но, надо признать, что в автомобильной иерархии мы занимаем особое, крайнее положение. Дальше нас автомобиль кончается. Дальше по грузоподъемности уже железная дорога, недаром мы занимаем у нее терминологию, говорим, например, «автопоезда». Однако, мне думается, что до «потолка» автомобильной грузоподъемности практика еще не дошла.

КОРРЕСПОНДЕНТ: С этим я и хочу связать один вопрос, надеюсь, он не покажется вам щекотливым. Понятен спортивный азарт, стремление установить рекорд в скорости или той же грузоподъемности. А как тут с экономической эффективностью, целесообразностью? Выгоднее ли, скажем, одна 40-тонная машина, чем две 20-тонных?

КОНСТРУКТОР: Это зависит от условий эксплуатации, а они бывают разными. Но, когда мы наращиваем грузоподъемность машин, стремление к рекордам в спортивном смысле у нас целиком поглощается требованиями народного хозяйства.

Давайте еще раз вернемся к месту работы наших машин, на открытые карьеры. В последние годы мне пришлось побывать на многих таких предприятиях — на Соколово-Сарбайском в Казахстане, на Ингулецком горно-обогатительном комбинате, в Кривожье, который скоро станет крупнейшим в стране. Что там происходит?

Емкость ковшей у экскаваторов сейчас, скажем, 8 кубометров. Вес одной их «пригорошни» составляет 16—24 тонны. А по технологии требуется, чтобы автомашина нагружалась не в один прием, а в два-три цикла экскавации. И вот элементарный подсчет показывает, что в ряде случаев становятся малы и сорокатонные машины. А ведь на экскаваторах уже появляются ковши емкостью двенадцать с половиной кубометров.

Рядом с этими соображениями голосуют «за» и некоторые другие. Приходится помнить, что много машин — это толчея, что каждая машина — это водитель. Словом, в сокращении числа машин и росте их грузоподъемности прямая выгода.

КОРРЕСПОНДЕНТ: Тогда другой вопрос. Заказчику тяжеловозы выгодны, а заводу? Как раньше спрашивали купцы, стоит ли овчинка выделки?

КОНСТРУКТОР: Вы спрашиваете о заводской рентабельности? Ее уровень на БелАЗе очень высок. В прошлом году наш завод был переведен на новые условия планирования и экономического стимулирования производства. Так вот, затраты на рубль товарной продукции у нас составили 64 копейки. Заводские экономисты об этом могли бы рассказать больше, я же хочу добавить одно: существенной статьей снижения затрат наши конструкторы сделали унификацию деталей. Разница в грузоподъемности наших машин составляет десятки тонн, между тем все модели на 80 процентов собираются из идентичных узлов.

КОРРЕСПОНДЕНТ: В прессе сообщалось, что одна из ваших 40-тонных машин пришла своим ходом на Лейпцигскую ярмарку и встретила там большой интерес.

КОНСТРУКТОР: Вы имеете в виду советский 40-тонный самосвал «БелАЗ-548»? На весенней Лейпцигской ярмарке нынешнего года была вручена юбилейная 1000-я по счету медаль, и она досталась нашему самосвалу «БелАЗ-548» — одному из крупнейших грузовиков мира, отлично зарекомендовавшему себя на больших стройках от Сибири до Асуана. Там же, в Лейпциге, на юбилейной ярмарке родоначальник нашего семейства тяжеловозов «БелАЗ-540» тоже получил золотую медаль. Наши машины охотно покупают зарубежные фирмы. В прошлом году на экспорт было поставлено 300 машин. Они работают в Англии, ФРГ, Италии и других странах.

Число 300 по обычным торговым нормам кажется скромным, а для нашего профиля это много. Речь идет о машинах, несравнимых с обычными ни по работоспособности, ни по цене. Это, по сути, мощные технологические установки. Для ориентировки скажу, что крупнейшие фирмы мира машин такого класса выпускают за год в количествах, не превышающих тысячи штук.

Творческие находки наших конструкторов защищены рядом патентов, более чем 30 авторскими свидетельствами внутри страны.

КОРРЕСПОНДЕНТ: Последний вопрос. Расскажите, пожалуйста, о новом семействе тяжеловозов, которое сейчас у вас проектируется.

КОНСТРУКТОР: Базовой моделью для этого семейства послужит самосвал грузоподъемностью 65 тонн. Опытный образец его мы закончим в конце этого или в начале будущего года. Дальше последуют автопоезда грузоподъемностью 110, 160 и 220 тонн. Базовая машина в них работает тягачом.

По сравнению с предыдущим семейством следует отметить одну конструктивную особенность — замену гидротрансмиссии электротрансмиссией. Это значит, что на машине будет как бы своя электростанция. Двигатель вращает генератор, ток от него передается к колесам, в которых непосредственно установлены вращающие их электродвигатели. При этом ведущей будет не одна пара колес, а две, три, четыре. На постоянных линиях машины смогут работать и как троллейвозы, питаясь сетевым электричеством.

В новом семействе сразу намечается и «подсемейство», опирающееся на самостоятельный 90-тонный самосвал. На его базе формируются поезда грузоподъемностью 140—190 тонн. Тут приводными будут вообще все колеса.

Проектировочные работы у нас в разгаре. Мы торопимся с ними потому, что пятилетка предъявляет повышенный спрос на тяжеловозы. Выпуск автопоездов к 1970 году намечено увеличить вдвое. И тут БелАЗ, надеемся, займет не последнее место.

КОРРЕСПОНДЕНТ: Машины БелАЗ будут демонстрироваться и на Всемирной выставке в Монреале, желаем им такого же триумфа, как и в Лейпциге.

КОНСТРУКТОР: Благодарю за пожелание.

(АПН).

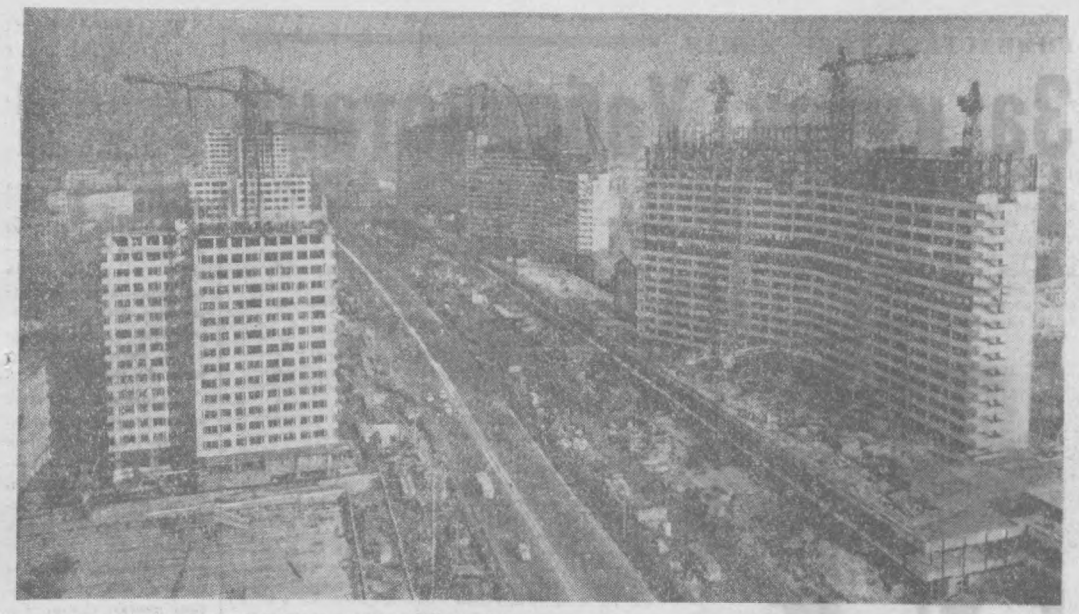

Москва сегодня. Строительство на проспекте Калинина.
Снимок сделан с 24-го этажа одного из жилых домов, сооружаемых на проспекте.
Фото А. Стужина. (Фотохроника ТАСС).

Христо ТИЛЕВ

Цунами

Слово «цунами» звучит зловеще во многих местах земного шара, вызывая дрожь ужаса у прибрежных жителей. Цунами — это огромные морские волны, вызванные землетрясениями, моретрясениями, вулканической деятельностью и тропическими циклонами. Название свое они получили от японского слова, означающего «большие волны в заливе».

Установлено, что большей части цунами предшествуют сильные землетрясения. В 1923 г. во время землетрясения в Японии дно залива Сагами на севере поднялось на 100 м, а на юге — на 200 м опустилось. Вполне понятно, что, когда морское дно оседает, вода начинает заполнять впадину. При этом водяные массы сталкиваются, образовывая настоящую водяную гору. Под действием силы тяжести вода начинает оттекать, причем получаются огромные концентрические волны. Если же морское дно поднимается, то вместе с ним поднимается и вода. Потом она начинает оттекать и также образует концентрические волны.

Аналогичным путем образуются цунами и при подводных вулканических извержениях.

Возникновение цунами в связи с метеорологическими причинами зависит прежде всего от неравномерного распределения атмосферного давления в зоне тропических циклонов. Известно, что понижение атмосферного давления на 1 мм ртутного столба вызывает повышение уровня океана на 13,6 мм и наоборот. Во время тайфуна «Ида» 24 сентября 1958 года между Марианскими и Филиппинскими островами наблюдалось очень низкое атмосферное давление — около 657 мм. Мощная воздушная депрессия «втянула» океан, повысив его уровень на большой площади.

Созданные в зоне 50—600 километров, цунами распространяются по всему океану. По скорости распространения они соперничают с самолетами. При чилийском землетрясении, например, цунами двигались со скоростью 824 километра в час.

Длина волн (расстояние между двумя соседними гребнями) колеблется от 17 километров (3 марта 1933 года, Япония) до 300—400 километров (1960 год, Чили). Благодаря такой большой длине цунами в открытом море для судов почти незаметны. Но когда они достигают мелководных прибрежных районов, скорость и длина волн, вследствие трения воды о морское дно, значительно уменьшаются, а высота резко увеличивается. Самые большие цунами бывают до 40 метров высотой.

В исторических документах впервые отмечены цунами, пронесшиеся по Эгейскому морю в 425 году до нашей эры и причинившие большие разрушения на острове Эвбея и побережье Древней Греции, а всего из числа тысяч, а может быть, десятков или сотен тысяч цунами, рожденных мировым океаном, человечество сохранило запись всего только 400.

Вкратце о некоторых из них: в 1687 году океан возле Кальяо в Перу неожиданно отступил далеко от берега. Возвращаясь обратно в виде огромных цунами, вода полностью разрушила город. Через 37 лет Кальяо опять стал жертвой цунами — волна высотой 25 м покрыла большую часть города. Несколько тысяч жителей утонули и пропали без вести. Погибли 19 больших кораблей и сотни мелких. Едва город был восстановлен, как в 1746 году снова был почти полностью разрушен двумя гигантскими волнами. Все корабли были сорваны с якорей и или выброшены на сушу, или унесены далеко в океан, многие из них были разбиты. Из 5000 жителей спаслись только 200.

Еще ужаснее были цунами метеорологического происхождения, обрушившиеся на побережье Индии 7 октября 1732 года. Чудовищной силы циклон, двигавшийся перпендикулярно к западному берегу Бенгальского залива, вызвал волну высотой 13 метров. 20000 кораблей различной величины были разбиты или потоплены. Когда вода схлынула, было найдено более трехсот тысяч человеческих трупов.

Знаменитое лиссабонское землетрясение в 1755 году, уничтожившее 15000 из 20000 домов города и послужившее причиной гибели 50 тысяч человек, вызвало цунами, налетевших на побережье Испании и Португалии. В Лиссабоне волны имели высоту свыше 30 метров. Они докончили разрушение города и умертвили еще несколько тысяч жителей, только что спасшихся от землетрясения.

В августе 1883 года произошла одна из крупнейших геологических катастроф, когда-либо наблюдавшихся человечеством. 27 августа произошло сильнейшее извержение вулкана Кракатау, находящегося в Зондском проливе между островами Ява и Суматра. Взрыв уничтожил более половины вулканического острова, образовав гигантский подводный кратер, и был слышен на Филиппинах, в Японии, Австралии и других местах, расположенных на расстоянии до 10000 километров. В воздух было выброшено свыше 18 кубических километров скальной массы. Вулканический пепел поднялся на высоту до 80 километров и носился в воздухе несколько дней, вызывая повсюду необычайно красные зори. Воздушная волна со скоростью 1000 километров в час три раза обогнула земной шар. Образовавшаяся при взрыве огромная морская волна высотой 40 метров погубила на берегах Явы и Суматры более 36 тысяч человек.

В памяти человечества еще свежи воспоминания о событиях 1953 года, когда стихии природы отняли жизнь у многих людей в Греции, Великобритании и Голландии. Ураган, свирепствовавший в Северном море 31 января и 1 февраля, вызвал цунами, затопивших на 3—4 метра низкие берега Восточной Англии, Голландии, ГДР и ФРГ. В Великобритании водой была покрыта площадь величиной в 855 квадратных километров, причем были разрушены 24000 домов, 200 больших промышленных зданий, 80 железнодорожных станций. Погибло 307 человек. В Голландии десятиметровые цунами во многих местах разбили знаменитые голландские плотины и затопили 2512 квадратных километров площади. Погибло 1400 человек, уничтожено свыше 143 тысяч домов, около 20000 легковых и грузовых автомашин и около 400000 домашних животных.

В том же 1953 г. 11 августа 9—10-балльное землетрясение в Греции породило цунами, затопившие острова Кефалиния, Закинтос и Итаку.

В 1958 г. цунами достигли рекордной высоты. По счастью, их жертвой оказался необитаемый район. 9 сентября на южном побережье Аляски произошло сильное землетрясение, в результате чего в залив Литья обрушилось сразу 300000000 м³ скалы. Это вызвало колоссальную волну, высота которой осталась неизвестной. Рыбаки, находившиеся в лодке в заливе, рассказывают, что видели далеко внизу 25-метровые ели, росшие на берегу. Разбившись о берег, волна вызвала прибой фантастической высоты — 594 метра!

Широко известна деятельность цунами за последние годы. В Чили после катастрофического землетрясения 21 и 22 мая 1960 г., волны высотой до 25 м уничтожили несколько селений. Некоторые дома были отнесены на несколько километров в глубь материка. Эти же цунами разрушили 35000 домов в Японии, а на Гавайских островах, находящихся на расстоянии 1200 км от Чили, цунами высотой 11 м, произвели значительные опустошения. Население было своевременно предупреждено, но некоторые пренебрегли этим предупреждением. В результате погиб 61 человек и 282 — ранены.

16 июля 1964 г. через 28 минут после 8,6-балльного землетрясения в Японии три цунами затопили берег. Несколько больших кораблей были выброшены далеко на сушу, 24100 зданий разрушены или затоплены, уничтожены 55 мостов. Был нанесен ущерб на сумму 35 млрд. иен.

Есть еще один фактор, способный вызвать это стихийное бедствие. Это деятельность человека. Достаточно напомнить, что при ядерном взрыве с тротиловым эквивалентом 1 млн. тн. в воздух поднимается около 10 млн. м³ воды. Образующиеся при этом волны распространяются во все стороны со скоростью 110 км в час. При подводном ядерном взрыве с тротиловым эквивалентом 100000 тн., произведенном американцами в 1954 г. возле атолла Бикини, возникла волна, которая через 12 секунд на расстоянии 540 м от эпицентра имела высоту 54 метра!

Перевела с болгарского
Н. ПОТАЮК.

Новинки парфюмерии 1967 года

увидели московские журналисты на фабрике «Рассвет». Об этом сообщает корреспондент ТАСС Л. Ермакова, побывавшая на просмотре.

Специально для женщин, которым приходится заниматься домашними делами, парфюмеры подготовили набор «Хозяюшка». Входящий в него лосьон моментально снимает с рук пятна, образовавшиеся от чистки фруктов или овощей. А крем вернет коже свежесть и бархатистость.

Для торжественных случаев предназначен набор декоративной косметики. В изящной коробочке собраны все «секреты», которые сделают женщину красивой: губная помада и тушь для ресниц двух тонов, пудра, маленький флакончик духов.

Если школьник едет летом в лагерь, то ему не помешает комплект «Артек». В него входят мыло, паста, зубная щетка, лосьон от комаров и солнечных ожогов. Набор «Салют» будет хорошим подарком для мужчин.

Экспериментальная лаборатория фабрики ароматов разработала фирменную губную помаду «Рассвет», помады «Московская» и «Карнавал» модных сейчас коричневых и розовых тонов, кремы «Персиковый», «Флора», «Увлажняющий» и другие новинки.

Горы стреляют...

Только выдержка и точный расчет помогли шоферу Гаффару Иргашеву уберечь девятнадцать пассажиров и себя от гибели, которая неминуемо настигла бы их, попади в машину двухтонный валун.

Когда машина приближалась к перевалу, опытный водитель услыхал грохот, напоминавший артиллерийскую канонаду. Затем по кузову забарабанили камушки. Сообразив, что начался камнепад, Гаффар Иргашев тотчас прибавил скорость, вырулил на левую сторону дороги. Его хладнокровие оказалось спасительным — самый тяжелый камень врезался в дорогу в двух метрах позади машины.

Узнав об этом случае от пассажиров, которым шофер спас жизнь, корреспондент УзТАГ В. Попондопуло обратился за разъяснением к доценту Самаркандского университета Мавляну Хадимову, занимающемуся изучением камнепадов в отрогах Зарафшанского хребта.

Ученый подтвердил: иногда горы действительно «стреляют», причем так далеко, что создается впечатление, будто камни падают с неба. Под влиянием ветров или дождей нарушается сцепление между массами горных пород, скапливающихся на крутых склонах, и они, скользя с огромной скоростью вниз и встречая препятствия, могут рикошетировать вверх и продолжать свой полет по самой неожиданной траектории.

РАХИМ ПИРМУХАМЕДОВ

ПОЗДРАВЛЯЕМ!

Я СОЗНАТЕЛЬНО не даю статье много заголовка. Рахим Пирмухамедов. Этим все сказано — не только для киноведов, но и для миллионов кинозрителей.

Великий Чаплин говорил: «Я не представляю себе подлинно способного актера сцены или кино, который не владел бы в совершенстве искусством пантомимы... Это первое, чего я требую от квалифицированных хороших киноактеров... Такое умение является основой их игры...» Этим умением в высшей степени обладает Пирмухамедов — интереснейший и старейший актер узбекской кинематографии, на днях удостоенный высокого звания народного артиста Советского Союза.

К рубежу, с которого началось узбекское звуковое кино, актер подошел, имея за плечами ряд успешно сыгранных эпизодических ролей и такую значительную работу, как Болта-гоу в фильме «Джигит». А главное — он был художником, почувствовавшим, что экран требует необыкновенной скупости выражения, оценившим силу самого простого и естественного жеста, воздействие морщинки на лице, которая может поведать и о радости, и о затаенном горе. Он осознал значение паузы в кинематографе, которая может передать глубину эмоционального состояния героя. А для такой насыщенной и многоговорящей паузы был крайне важен язык пантомимы. Пантомимы, основанной на подлинности человеческих чувств.

В последние двадцать лет определились как бы два ряда сыгранных им ролей. Жестокие, бессердечные враги революции, Советов, народа или шарлатаны, пройдохи и жулики разных «мастей и взлибров» с одной стороны, и добрые отзывчивые, душевные люди из народа — с другой.

Одна из сравнительно недавних его ролей — Бай («Листок из блокнота»). В его откровенной ненависти нет плакатности. Он абсолютно убежден в праве властвовать и помыкать. Страшен и убийца Хамзы (в ленте того же названия). Расчетливо и методично преследует он свою жертву. Осуществленное им убийство — это вынашенное в черных душах изуверов и мракобесов не просто уголовное, но и политическое преступление. И по прищуру злых глаз, по ненависти горящей в них, становилось ясно: убийца — не слепое орудие в руках его вдохновителей. Он из их числа.

Кто забудет табиба Абдуль-Хаира из фильма «Авиценна»?! Стяжатель и лицемер использует слабости легковерных людей. Шаманствуя и кликушествуя (вся эта тарабарщина заклинаний придумана самим актером), он бессовестно обирает их, даже во время эпидемии чумы. Если это и фанатик, то фанатично преданный одной идее — идее выколачивания денег. Но вот образ другого вымогателя — билетера из картины «Ты не сирота». Конечно, это плут, который, впуская детишек в кинотеатр, требует у них «мзду». И совершает он это не впервые. По незначительным нюансам чувствуешь, что этому старику неловко. Он, как «заяц» на транспорте, уличенный контролером, чувствуя себя стесненно, словно «уходит» от объектива киноаппарата.

Другой его «герой» — Арслан («Об этом говорит вся махалля») — лентяй, пройдоха и жулик. Но, поразительное дело, довольно стандартный тип «отрицательного завскладом» оживает в исполнении Пирмухамедова. Оживает и становится интересным. Поесть, попить, поспать — вот «три кита», на которых держится его жизнь. Причем Арслан у Пирмухамедова абсолютно убежден, что жизнь именно в этом и состоит. Другой мошенник его — Безборода вор в «Похождениях Насреддина» — вызывает симпатии. Он жуликоват, хитрует, но все свое «профессиональное» умение использует, чтобы помочь народу.

Я сознательно останавливаюсь на этих оттенках благожелательности и добродушия, очень органичных для Пирмухамедова. Ему по душе люди открытого сердца. Его актерскому таланту близко доброе в человеке. И в неторопливой походке, широком жесте, во вздохе многих киноперсонажей Рахима Пирмухамедова много отеческого, просто человеческого.

Потому, наверное, так запоминаются его служитель караван-сарая («Тахир и Зухра») и повар Абульмалик («Алишер Навои»).

Повар Абульмалик в исполнении Пирмухамедова действительно поэт, как он сам шутливо называет себя. Но поэт не «кулинарии», а поэт дружбы и преданности. Сколько сочувствия и добра в его глазах, обращенных к Навои, к близким ему людям, к народу. И сколько энергии, силы и изворотливости у этого огромного детины, когда он по подземному ходу пробирается вместе с Алишером в резиденцию Ядгара. А вот и незабываемая сцена путешествия в Астрабад, когда по дороге умирает отравленная Гюльнар. Мужественная манера, с которой играет здесь Пирмухамедов, вносит в трагическую сцену большую скорбь сильных и стойких людей. Через весь фильм актер проносит большую тему заботы о народном счастье.

Естественное желание зрителей увидеть актера в роли нашего современника старшего поколения, в которой бы «по-пирмухамедовски» была выражена мысль о бессмертии народного духа, о вечном живом стремлении к солнцу, к счастью и справедливости.

Я думаю, что успехи Пирмухамедова объясняются не только его большой актерской одаренностью, не только тонким чувством природы кинематографа, но и школой. Школой, которую он прошел, снимаясь во многих фильмах, поставленных такими режиссерами, как Ю. Агзамов, Ш. Аббасов, Н. Ганиев, Я. Протазанов, З. Сабиров, Л. Файзиев, К. Ярматов.

Как и все подлинные художники, Рахим-ака Пирмухамедов не только в значительных по объему ролях, но и в эпизодических умеет дать такое движение образа, когда возникает как бы вся история жизни, весь психологический облик, вся суть человека в его соотношении с другими людьми, со средой и временем.

Я. ФАХРИДДИНОВ,
кандидат искусствоведения.

ИДЕТ КИНОСЪЕМКА



На студии «Ленфильм» идут съемки широкоэкранного цветного фильма «Зеленая карета» (сценарий А. Гладкова). Новая картина, которую ставит известный кинорежиссер Я. Фрид, рассказывает о творческой судьбе талантливой русской актрисы Александринского театра В. Асенковой, покорявшей своим талантом петербургского зрителя 30-х годов прошлого столетия.

НА СНИМКАХ: слева — оператор фильма А. Назаров, справа — эпизод из фильма: после спектакля у артистического подъезда Александринского театра.

Фото П. Федотова. (Фотохроника ТАСС).

Смерть президента

Уильям Манчестер

Суиндел доставил президента в Техас в отличном настроении, в расцвете его удивительных сил и способностей; и вот теперь он везет его назад в гробу.

Все его жизненные силы, казалось, иссякли. За ним в самолете были президент, первая леди, вице-президент и г-жа Джонсон. Ни один командир корабля никогда не нес на себе такой серьезной ответственности, и постепенно им начало овладевать беспокойство, сможет ли он дотянуть до Эндрюса. Его силы были на пределе. «Я делал, — рассказывал он потом, — нечеловеческие усилия, чтобы не бросить штурвал».

Его второй пилот был, пожалуй, в еще худшем состоянии. До вылета подполковник Льюис Хэнсон только и думал о том, как бы поскорее убраться из этого проклятого Техаса. Он ждал, что в любой момент фюзеляж самолета может прошить автоматная очередь, и, пока ждали Сару Хьюс, он дважды сам, без команды, включал двигатели.

«ВВС-1» был в тридцати минутах полета до базы Эндрюс, когда Боб Кеннеди прибыл на аэродром. Военно-воздушная база Эндрюс никогда не отличалась особой привлекательностью. Большая часть аэродрома была сейчас скрыта от глаз сумраком наступившего вечера, но Кеннеди рассмотрел группу операторов телевидения у ворот. Он твердо решил не попадаться им на глаза. И в то же время он столь же решительно хотел быть рядом с Джэки в момент, когда остановится самолет. Оглядевшись, он увидел брошенный военный грузовик и влез в него.

Над международным аэропортом имени Даллеса Суиндел прорезал нетолстый слой облаков и впервые после вылета из Восточного Техаса увидел землю.

(Продолжение. Начало в №№ 51, 52, 53, 55, 57, 58, 60, 61, 64, 67, 70, 73, 75, 76, 78, 79, 80, 81, 85, 86, 87).

„Его вынесут друзья"

Джонсон был в президентской спальне. Он побрился, причесался и снова сменил рубашку. В хвостовом отсеке Дэйв Пауэрс говорил Рою:

— Г-жа Кеннеди хочет, чтобы вы и другие агенты, бывшие с президентом, сами вынесли его и чтобы машину вел Грир.

Зная, как тяжело переживал случившееся шофер, Келлерман был поражен ее чуткостью. Г-жа Кеннеди сама переговорила с Эвелин Линкольн, Мери Галлагер, Маггси О'Лири и Джорджем Томасом.

— Я хочу, чтобы вы были около гроба, — сказала она каждому из них, а Годфри Макхью добавила: — Я хочу, чтобы его вынесли друзья.

Подошел Тед Клифтон и сообщил Кену О'Доннелу:

— Военные готовы вынести гроб.

— Мы сами его вынесем, — коротко ответил О'Доннел.

Кен передал в отсек, где сидели сотрудники покойного президента, что г-жа Кеннеди хочет, чтобы те, кто был ближе всего к ее мужу, сопровождали его при выносе гроба.

На борту самолета был и второй президент, однако в тот момент всем, даже стюардам, уделялось больше внимания, чем новому главе государства. Пятнадцать человек втиснулись в тесный коридор. Маккилдаф видел, что президента оставили в салоне одного.

Исполняющий обязанности пресс-секретаря был унижен. Позже в тот же вечер он почувствовал себя еще более неловко. В здании правительства он заметил, что Джонсон продолжает испытывать раздражение и считает во всем виновным именно Маккилдафа. Новый президент размышлял над этим неприятным инцидентом даже на следующий день. После окончания заседания кабинета, на котором он впервые председательствовал, он доверительно рассказал одному из своих сотрудников, что у него возникли «трудные проблемы с семьей Кеннеди». Как следует из записок его секретарши, сделанных позже в тот же день, «по его словам, когда самолет приземлился, никто из членов семьи... не обратил на него ни малейшего внимания, они вынесли тело из самолета, поставили гроб в машину, взяли г-жу Кеннеди и уехали, и только тогда он сошел с самолета. На него, уже президента Соединенных Штатов, даже не обратили внимания, ему не оказали никаких почестей. Но он сказал, что просто подставил другую щеку... Что я могу поделать, сказал он, я не хочу ссориться с этой семьей, а ореол Кеннеди очень важен для всех нас».

Взоры собравшейся толпы были обращены к задней, президентской двери. А трап подали к передней двери, и министр юстиции поднялся на него незамеченным; он уже взбегал по ступенькам, когда трап все еще катили к самолету. Вскочив в самолет, он пробежал через радиорубку, кабину сотрудников президента и салон. Лиз Карпентер, узнав его исхудалое лицо, протянула руку, чтобы похлопать его по плечу. Он не заметил ни ее, ни Джонсонов — на следующий день президент сказал в разговоре с одним из своих советников, что Кеннеди не обменялся с ним ни словом, потому что стремился только к одному человеку.

— Где Джэки? — услышала Лиз негромкий голос Боба.

В хвостовом отсеке он тихо подошел и встал рядом с г-жой Кеннеди.

— Джэки, — негромко сказал он, обнимая ее за плечи.

— Я здесь.

(Продолжение следует).

НА БАХРЕЙНЕ

ПО СТРАНАМ МИРА

В СРЕДНЕЙ части Персидского залива вдоль побережья Аравийского полуострова вытянулись острова, на которых разместилось арабское шейхство — Бахрейн.

Заключив в 1820 году так называемый «Договор о мире» с правителем Бахрейна, Великобритания взяла «под опеку» шейхство, превратив его в свою колонию. Позднее здесь были созданы крупные военно-воздушная и военно-морская базы, призванные охранять интересы английских колонизаторов на Ближнем Востоке.

Однако бахрейнцы не желают мириться с политической зависимостью от Лондона, с существующими в стране феодальными порядками.

Улицы и площади столицы Манамы и других городов много раз были свидетелями мощных демонстраций против английской оккупации.

Название главной площади столицы «Баб-аль-Бахрейн» в переводе с арабского означает «Ворота Бахрейна». Это деловой центр Манамы. Здесь расположены государственные учреждения, крупные торговые банки.

* * *

Мечеть Сук-аль-Камис самая древняя не только на Бахрейне, но во всем районе Персидского залива. Давно не слышно молитв с ее минаретов. Она сохранена как памятник древней арабской архитектуры.

Фото **Р. Моисеева.**
(Фотохроника ТАСС).



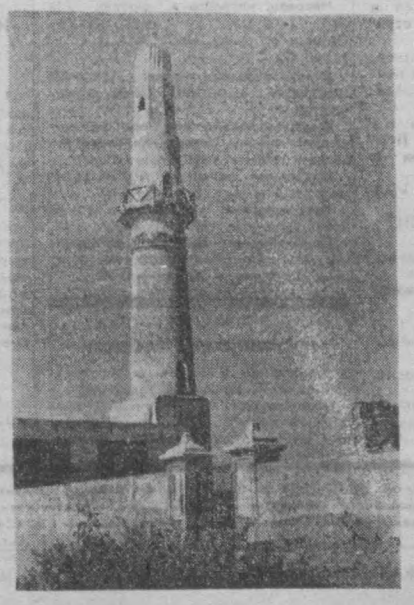

НЕДЕЛЯ ШАХМАТ

Первый сюрприз

Именно так расценили болельщики и участники результаты первой полуфинальной группы чемпионата столицы по молниеносной игре.

Пятиминутные дуэли на клетчатой доске всегда вызывают большой интерес среди любителей шахмат, которым нелегко приходится выступать в роли зрителей на блиц-турнирах. Попробуй успеди за игрой, когда шахматисты передвигают фигуры с быстротой жонглеров. Ведь всего пять минут дается на партию. И в эти пять минут удается «сделать очень много» — «низвергнуть» короля с престола, рассчитать многоходовую комбинацию, осуществить глубокий стратегический план, но и оказаться жертвою цейтнота в... выигрышной позиции.

Поэтому не случайно включение чемпионата Ташкента по блицу в программу недели шахмат явилось одним из наиболее интересных событий шахматного праздника.

В первом полуфинальном состязании, состоявшемся в республиканском шахматном клубе, приняли участие 16 шахматистов, среди которых были 3 кандидата в мастера и 13 перворазрядников.

Неожиданно самым строгим экзаменатором оказалась единственная участница турнира Лидия Вихарева, завоевавшая недавно в Свердловске путевку в финал первенства Вооруженных Сил СССР среди женщин. Лишь два поражения на финише отбросили ее на третье место, причем двух кандидатов в мастера она уверенно победила.

Итак, первыми финалистами чемпионата столицы по молниеносной игре стали перворазрядник А. Шамсиев («Буревестник») — 13 очков из 15 возможных, кандидат в мастера О. Сиддиков («Буревестник») — 12 очков и молодая перворазрядница Л. Вихарева (СКА, Ташкент) — 11,5 очка.

50

Столько спортсменов заняли места за клетчатыми столиками в шахматном клубе. Кандидаты в мастера и победители соревнований первого этапа городского шахматного фестиваля вступили в борьбу за выход в финал. 8 туров, проведенных по швейцарской системе, определят 10 финалистов городского фестиваля.

Скоро будет дан старт и следующим полуфиналам фестиваля.

СЕАНСЫ, ЛЕКЦИИ, МАТЧИ

● Сотни любителей шахмат столицы встретились с ведущими спортсменами города.

В гостях у чиланзарцев побывали чемпионы Узбекистана мастера спорта Георгий и Валентина Борисенко, кандидаты в мастера Г. Бударин, Я. Норкин, у жителей Октябрьского района — кандидаты в мастера М. Юсупов, М. Рудерфер.

● Во всех ЖЭКах города прошли сеансы одновременной игры и встречи с кандидатами в члены сборной команды УзССР.

● Пионеры Фрунзенского района встретились в товарищеском матче со школьниками Чиланзарского района и одержали над ними победу.

ГИМНАСТИКА СПОРТИВНАЯ

За кубок Узбекистана

Кажется, еще совсем недавно узбекские гимнасты боролись на арене спортивного манежа «Ёшлик» со спортсменами Ирана, а теперь они здесь же разыграли кубок Узбекистана 1967 года по спортивной гимнастике.

В течение пяти дней сильнейшие гимнасты Узбекистана вели упорную борьбу за этот ценный трофей.

В первый день состязаний выступали мужчины. После спора по обязательной программе лидером соревнований стал А. Мазур. За ним шел Д. Руми, третий результат был у Р. Сыркина.

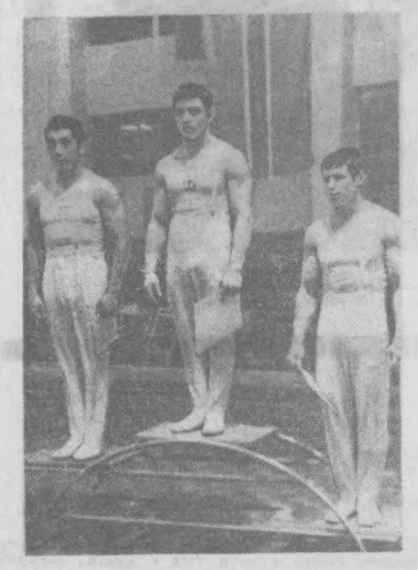

Женщины, выступившие во второй день соревнований, также соперничали по новой обязательной программе. У женщин с первого до последнего дня уверенно лидировала В. Дворкина. Второй после выполнения обязательной программы была Л. Лучкина и третьей — Н. Данилова.

Затем мужчины и женщины выступали по произвольной программе.

Неудачное выступление А. Мазура на перекладине позволило динамовцу Р. Сыркину завоевать кубок Узбекистана по спортивной гимнастике среди мужчин. Вторым финишировал Д. Руми, а неудовлетворительное выступление Мазура в произвольной программе отодвинуло его на третье призовое место.

Среди женщин кубком Узбекистана завладела В. Дворкина. Второй была З. Нуриева и третьей — Л. Лучкина.

На этих соревнованиях выступали также юниоры, которые состязались по программе кандидатов в мастера.

Призовую тройку у юниоров возглавил Ю. Ковалев, воспитанник республиканской специализированной спортивной школы-интерната. Второе место занял А. Аюпов, а третье — Н. Макорт.

У школьниц лучшей была Э. Саади — воспитанница республиканской школы спортивного мастерства. Второе и третье места соответственно достались ее подругам по команде Н. Япаровой и И. Киселевой.

В последний день соревнований разыгрывалось первенство на отдельных снарядах по обязательной программе. Лучшими в отдельных видах гимнастического многоборья были: у мужчин — Р. Сыркин в вольных упражнениях, на брусьях и на коне-мачи, А. Мазур — на кольцах, В. Жесан — на перекладине, В. Орловский — в опорных прыжках; у женщин — В. Дворкина — на бревне и в опорных прыжках, Л. Лучкина — на разновысоких брусьях, З. Нуриева — в вольных упражнениях.

До Спартакиады народов СССР, где узбекским гимнасткам предстоит защищать честь республики, осталось не так уж много времени. А с теми результатами, которые узбекские спортсменки показывали на закончившихся соревнованиях, трудно рассчитывать на успех в Москве.







На снимках (слева): сильнейшие гимнасты розыгрыша кубка Узбекистана среди мужчин (слева направо) — Д. Руми, Р. Сыркин и А. Мазур.

А это сильнейшие среди женщин (слева направо) — Б. Дворкина, З. Нуриева и Л. Лучкина.

Фото М. Нуритдинова.

ВОЛЕЙБОЛ

Чемпионки — спартаковки

Пять дней потребовалось волейболистам, чтобы выявить победителя XIV Всеузбекской спартакиады по этому виду спорта. На этот раз на волейбольных площадках стадиона «Старт» звание чемпионов оспаривали не сборные команды Каракалпакии, областей и города Ташкента, а коллективы ДСО. Шесть спортивных обществ представлены на этом республиканском форуме сильнейших — «Спартак», «Буревестник», «Мехнат», «Локомотив», «Пахтакор» и СКА (Ташкент).

Уже до начала состязаний было ясно, что впереди будет команда класса «А» — «Спартак». Этот коллектив намного превосходил своих соперниц и в технической и в тактической подготовке. О силе спартаковского коллектива говорит хотя бы то, что в четырех играх они проиграли только две партии. Именно в четырех, а не в пяти, так как по неизвестным причинам на встречу со «Спартаком» не явилась команда СКА.

Общеизвестно, что спортсмен набирается опыта, спортивной закалки именно во встречах с сильными. А вот в СКА, видимо, об этом забыли. Иначе нельзя объяснить их капитуляцию без боя перед спартаковками. И вообще, волейболистки СКА на этих крупных республиканских соревнованиях отличались невзадачным постоянством, проигрывая всем своим соперницам с неизменным счетом 0:3.

Если судьбу первого места можно было предугадать заранее, то назвать второго призера спартакиады вряд ли кто решился бы до окончания игр. Перед последним туром на это место в равной мере претендовали «Буревестник» и «Мехнат», набравшие в четырех предыдущих играх по три очка. Правда, у «Мехната» была лучшая разность выигранных и проигранных партий, но мехнатовкам в последней игре предстояло скрестить оружие со «Спартаком».

До последней игры не терял надежд попасть в призовую тройку и «Локомотив». Для этого железнодорожницам нужно было победить студенток в последний день соревнований со счетом 3:0. Волейболистки «Локомотива» не справились с этой задачей, проиграв 0:3.

В итоге пятидневной борьбы первое место и звание чемпионов XIV Всеузбекской спартакиады завоевали спартаковки. На второй ступеньке пьедестала были студентки. Поражение волейболисток «Мехната» во встрече со «Спартаком» отбросило их на третье место.

Эти соревнования во многом походили на состязания на приз Николаевой - Терешковой. Вновь (уже который год!) за первенство боролись только три коллектива: «Спартак», «Буревестник» и «Мехнат», составленные в основном из волейболисток столицы республики. Такая же картина наблюдалась и в других командах. А где же спортсмены с периферии? Ведь в спартакиаде-то выступали сборные команды ДСО.

Вызывает удивление и такое малое количество команд-участниц. Почему-то в спартакиаде не приняли участие ДСО «Динамо» и «Трудовые резервы». А ведь и в том, и в другом обществах имеются неплохие мужские волейбольные команды.

Игры женских команд окончены, зато борьба на волейбольных площадках спортбазы ДСО «Мехнат» среди мужских команд в самом разгаре. Правда, здесь звание чемпионов спартакиады оспаривают десять коллективов — «Динамо», «Буревестник», «Локомотив», «Мехнат», «Пахтакор», СКА, «Спартак», «Трудовые резервы», сборная молодежная команда республики и юношеская сборная Узбекистана. Как и у женщин, у мужчин вне конкуренции команда класса «А», но на этот раз «Динамо». А вот претендентов на второе и третье призовые места много. Трудно отдать здесь предпочтение какой-либо из команд.

ИХ НРАВЫ

АМЕРИКАНСКИЙ ФУТБОЛ

Американский футбол является смесью из бокса, борьбы и регби. Как и в борьбе без правил — «кетче» — в нем также не существует запрещенных приемов. Противников можно сбивать с ног, бить, калечить — лишь бы выиграть мяч.

О характере этой игры красноречиво говорят цифры: за последние 34 года на полях стадионов погибли 633 игрока. Число же убитых непрерывно растет. Количество смертельных случаев в американском футболе больше, чем на боксерских рингах.

Эта дикая игра пользуется большой популярностью в США, особенно среди молодежи. Понятно, какие инстинкты воспитывают у зрителей соревнования, во время которых с поля выносят убитых и раненых игроков со сломанными руками и ногами, с сотрясением мозга и выбитыми зубами и глазами!

Так воспитывается пополнение для войск американских интервентов во Вьетнаме. Спортивные соревнования превращаются в своеобразную школу хладнокровных убийц.

Перевела с украинского

Э. ПОТАПОВА.

Редактор
С. М. КАРАМАТОВ

СЛУШАЙТЕ, СМОТРИТЕ

РАДИОСЛУШАТЕЛЯМ

СЕГОДНЯ

ПЕРВАЯ ПРОГРАММА

18.10 Б. Бровцын. Сюита на уйгурские темы.

18.30 Песни из хорезмских народных дастанов.

19.20 **Музыка народов стран социализма.**

20.00 Передача **«Внимание — пусковой объект»** (рус.).

20.10 **Вечерние музыкальные встречи. Композитор А. Гурвлев.**

20.45 **Радиоуниверситет политических знаний.** Беседа **«Деятельность КПСС по укреплению сотрудничества со странами социализма в области экономического строительства»** (узб.).

21.25 Передача и концерт для работников сельского хозяйства.

22.00 «Вокруг света» (узб.).

22.10 Песни на слова Хабиби.

22.40 Рассказы наших дней (узб.).

23.20 Концерт по заявкам тружеников полей.

ВТОРАЯ ПРОГРАММА

19.00 От мелодии к песне.

19.30 **Прогрессивная литература мира. Рассказ индийского писателя Х. А. Абасса «Мертвое письмо»** (рус.).

20.10 Отрывки из русских классических опер в исполнении артистов Узбекистана.

20.45 Передача из цикла «ОКТЯБРЬ И МЫ». **Радиоочерк «Эстафета»** (рус).

21.00 Концерт Л. Шариповой (тадж.).

21.30 Очерк А. Мефаева «Несущий свет» (тат.).

ЗАВТРА

ПЕРВАЯ ПРОГРАММА

8.25 Песни композиторов Узбекистана.

9.30 Концерт «Ялла».

9.45 Очерк «Богатыри хлопковых полей» (тадж.).

10.10 Играют духовые оркестры.

10.30 Концерт артистов Андижанского областного театра имени Ахунбабаева.

11.10 Беседа **«Воспитывать нового человека — важное дело».** Авторы — кандидаты философских наук Х. Милтикбаев и М. Абдиев (узб.).

11.25 **Поет народная артистка СССР С. Кабулова.**

12.15 **Спортивная передача** (рус.).

12.30 Ваши любимые песни.

13.30 Концерт Уральского народного хора.

16.10 **Концерт по заявкам молодежи.**

17.20 Уйгурская музыка.

18.10 Музыка из балетов советских композиторов.

18.30 Программа радиостанции «Ёшлик» (узб.).

19.20 Концерт азербайджанской музыки.

20.00 **Программа радиостанции «Октябрь»** (узб.).

20.40 Концерт «В субботний вечер».

21.25 Концерт для хлопкоробов.

22.10 «В сельском радиоклубе».

23.20 Эстрадный концерт.

ВТОРАЯ ПРОГРАММА

8.25 **Выступают мастера искусств Советского Союза.**

19.00 «Прогрессивная литература мира». Рассказ цейлонского писателя Викромосинге «Любовь» (узб.).

19.30 Эстрадные песни и мелодии.

20.10 **По страницам опер итальянских композиторов.**

ТРЕТЬЯ ПРОГРАММА

14.00 И. Кальман. **Оперетты «Фиалка Монмартра» и «Принцесса цирка».**

ТЕЛЕЗРИТЕЛЯМ

СЕГОДНЯ

ПЕРВАЯ ПРОГРАММА

На русском языке:

17.55 Программа передач.

18.00 **Телевизионные новости.**

18.15 **Для школьников. «Марсельеза». К 175-летию создания.**

18.45 **Народный контроль в действии.**

19.15 «Знакомые и незнакомые имена». Музыкальная передача.

19.55 Программа передач.

На узбекском языке:

20.00 Телевизионные новости.

20.15 Программа «Октябрь». «Ташсовету — 50 лет».

21.15 «Ер ва эл».

21.55 «ВДВОЕ БОЛЬШЕ ИЛИ НИЧЕГО». Художественный фильм (2-я серия).

ВТОРАЯ ПРОГРАММА

На узбекском языке:

17.55 Программа передач.

18.00 «Слово пионервожатым».

18.20 «В горах Талыша». Документальный фильм.

18.30 Передачи учебной программы. Консультации для учителей русского языка (на русском языке).

19.10 Для студентов-заочников. Начертательная геометрия (на узбекском языке).

ПОКАЗЫВАЕТ МОСКВА

19.50 Для детей. Мультфильм **«Мальчик-с-пальчик».**

20.00 Для школьников. **Телевизионное агентство «Пионерия».** Передача из Перми.

20.30 К 50-ЛЕТИЮ СОВЕТСКОЙ ВЛАСТИ. **Из истории колхозного строительства в СССР.**

21.00 **Телевизионные новости.**

21.10 **«Клуб кинолюбителей».** К 50-ЛЕТИЮ СОВЕТСКОЙ ВЛАСТИ. **Показывает Белоруссия.**

21.50 «ГОВОРИТ АНТОН МАКАРЕНКО». Премьера телеспектакля по произведению А. Макаренко. Передача из Ленинграда.

23.00 **Эстафета новостей.**

24.00 Конец ретрансляции Москвы.

ЗАВТРА

ПЕРВАЯ ПРОГРАММА

На узбекском языке:

16.55 Программа передач.

17.00 Для детей. Л. Махмудов. «Ловкая девочка». Телеинсценировка.

17.30 Телевизионные новости.

17.45 Показывает студия «Ёшлик». «Студентлик — олтин даврим».

18.35 **Телевизионные новости** (на русском языке).

18.45 Веселые мелодии и трюки.

ПОКАЗЫВАЕТ МОСКВА

19.30 К. Тренев. «Гимнасты». Премьера телеспектакля (1-я часть).

20.40 КЛУБ КИНОПУТЕШЕСТВЕННИКОВ.

21.45 **«Пеленгатор».** Телевизионное сатирическое обозрение.

22.05 **А. Радченко и В. Рождественский. «Червячки».** Спектакль Киевского государственного театра оперетты по мотивам одноименной повести Н. В. Гоголя. Передача из Кремлевского театра. В перерыве телевизионные новости.

01.05 «Почта «голубого огонька».

01.35 Конец ретрансляции Москвы.

ВТОРАЯ ПРОГРАММА ПОКАЗЫВАЕТ МОСКВА

16.15 Для дошкольников и младших школьников. **«В стране загадок».**

16.50 Для школьников. **«Урал — земля золотая».** Спектакль теневого театра. Передача из Челябинска.

17.50 Для школьников **«Мальчишки и девчонки». Первая встреча клуба пионеров в школьниках.**

18.50 Народный музей «ЗА ВЛАСТЬ СОВЕТОВ».

ПОКАЗЫВАЕТ ТАШКЕНТ

На русском языке:

19.30 **«Здоровье».** Научно-популярная программа.

20.10 **Концерт зарубежной эстрады.**

На узбекском языке:

20.50 Телевизионные новости.

21.00 Песни, танцы и сцены экрана.

21.40 «ОБ ЭТОМ ГОВОРИТ ВСЯ МАХАЛЛЯ». Кинокомедия.

ТЕАТРЫ

СЕГОДНЯ

АКАДЕМИЧЕСКИЙ БОЛЬШОЙ ТЕАТР им. НАВОИ — **Борис Годунов.**

ТЕАТР им. ГОРЬКОГО — **Сверчок.**

ТЕАТР им. МУКИМИ — **Два браслета.**

КОНЦЕРТНЫЙ ЗАЛ им. СВЕРДЛОВА — в 5 ч. дня и 9 ч. вечера **гастроли** международной эстрадной программы **«Мелодии друзей-67»** (билеты проданы).

ЗАВТРА

АКАДЕМИЧЕСКИЙ БОЛЬШОЙ ТЕАТР им. НАВОИ — **Дилорам** с участием солистов Самаркандского Государственного театра оперы и балета **Ф. Ханимовой и А. Эргашева.**

АКАДЕМИЧЕСКИЙ ТЕАТР ДРАМЫ им. ХАМЗЫ — **Мотылек.**

ТЕАТР им. ГОРЬКОГО — **Сердце на ладони.**

ТЕАТР им. МУКИМИ — **Сын женится.**

КОНЦЕРТНЫЙ ЗАЛ им. СВЕРДЛОВА — в 5 ч. дня и 9 ч. вечера **гастроли** международной эстрадной программы **«Мелодии друзей-67»** (билеты проданы).

ТАШГОСЦИРК — **большие цирковые представления.** Аттракцион — **индийские слоны.**

ТЕАТР КУКОЛ — 16/IV в 12, 1 ч. 30 м. дня **Волк и семеро козлят,** в 3, 4 ч. 30 м. дня **По-щучьему велению.**

КИНО

СЕГОДНЯ

Кавказская пленница: им. НАВОИ, «УЗБЕКИСТАН», им. С. РАХИМОВА, «ЧАЙКА», «СПУТНИК», «ВОСТОК» (днем и вечером), «МИР» (в 7 ч. вечера).

Человек, которого я люблю: «ФЕСТИВАЛЬ» (днем и вечером), «30 ЛЕТ КОМСОМОЛА» (в 8 ч. вечера).

Праздники любви: «МИР», «25 ЛЕТ УЗБЕКИСТАНА» (днем и вечером).

Вчера, сегодня, завтра: ДВОРЕЦ ИСКУССТВ, «МОСКВА» (днем и вечером).

ЗАВТРА

Кавказская пленница: им. НАВОИ, «УЗБЕКИСТАН», им. С. РАХИМОВА, «ЧАЙКА», «СПУТНИК», «ВОСТОК» (днем и вечером), «МИР» (в 3 ч. дня, 7 ч. вечера).

Человек, которого я люблю: «30 ЛЕТ КОМСОМОЛА», «ФЕСТИВАЛЬ» (днем и вечером), «МОСКВА» (в 10 ч. утра, 12, 2 ч. дня).

Вчера, сегодня, завтра: ДВОРЕЦ ИСКУССТВ, «МОСКВА» (днем и вечером).

В джазе только девушки (по нечетным часам), **Таннер «Дербент»** (по четным часам): «ДРУЖБА».

Праздники любви: «МИР» (в 11 ч. утра, 1, 5 ч. дня, 9 ч. вечера).

Три толстяка: «ЧАЙКА» (в 10 ч. утра, 12 ч. дня, 10 ч. вечера).

Приключения молодой учительницы: «30 ЛЕТ КОМСОМОЛА» (в 2 ч. утра, 1, 5 дня, 9 ч. вечера).

МЕНЯЮ
ОДНОКОМНАТНУЮ КВАРТИРУ
с удобствами в центре г. Мичуринска на равноценную в Ташкенте.
Обращаться: г. Мичуринск Тамбовской области, ул. Гоголевская, 69-а, кв. 1. Анджан В. А.

РЕКЛАМА, ОБЪЯВЛЕНИЯ

7, 8 мая в 6 ч. вечера | МОСКОВСКИЙ ТЕАТР МАССОВЫХ ПРЕДСТАВЛЕНИЙ ЦЕНТРАЛЬНЫЙ СТАДИОН «ПАХТАКОР» | 7, 8 мая в 6 ч. вечера

БОЛЬШОЕ ТЕАТРАЛИЗОВАННОЕ ПРЕДСТАВЛЕНИЕ
„ГОВОРИТ МОСКВА"
УЧАСТВУЮТ: ВЕДУЩИЕ АРТИСТЫ КИНО, ТЕАТРА И ЭСТРАДЫ
В МАССОВЫХ СЦЕНАХ УЧАСТВУЮТ 1500 ЧЕЛОВЕК.
ПРАЗДНИЧНЫЙ ФЕЙЕРВЕРК.
ПРИНИМАЮТСЯ КОЛЛЕКТИВНЫЕ ЗАЯВКИ С 10 Ч. УТРА ДО 5 Ч. ДНЯ
В КОНЦЕРТНОМ ЗАЛЕ ИМ. СВЕРДЛОВА И НА СТАДИОНЕ «ПАХТАКОР».

ТЕАТР ИМ. М. ГОРЬКОГО
Объявленные спектакли на 16 на 18 апреля
ПРЕМЬЕРА
КРОВАВЫЙ МИРАЖ
отменяются,
пойдет спектакль «Сверчок».
Купленные билеты действительны

ТАШГОСЦИРК
ЕЖЕДНЕВНО
БОЛЬШИЕ ЦИРКОВЫЕ ПРЕДСТАВЛЕНИЯ
в 2-х отделениях
КРУПНЕЙШИЙ СОВЕТСКИЙ АТТРАКЦИОН — ИНДИЙСКИЕ СЛОНЫ
Дрессировщики: засл. артист РСФСР Александр Корнилов и Анатолий Корнилов.
Участвует также группа клоунов: Наровский, Аврамов, Боровой.
Начало в 7 ч. 30 м. вечера. В воскресенье три представления: в 12, 3 ч. дня, 7 ч. 30 м. вечера.
Билеты продаются.

КОНЦЕРТНЫЙ ЗАЛ ИМ. СВЕРДЛОВА
19 апреля
ВЕЧЕР ИНСТРУМЕНТАЛЬНОЙ МУЗЫКИ
В программе:
I отделение: А. Дворжак — Концерт для виолончели с оркестром.
II отделение: Ф. Мендельсон — Концерт для скрипки с оркестром. Р. Шуман — Концерт для фортепьяно с оркестром.
Исполнители: симфонический оркестр Узгосфилармонии, дирижер — Захид Хакназаров, солисты — фортепьянное трио; лауреаты Международных конкурсов: Григорий Фейгин (скрипка), Валентин Фейгин (виолончель), Игорь Жуков (фортепьяно).
Начало в 8 ч. вечера. Билеты продаются в кассе Концертного зала с 2 ч. дня и в райкассах — с 12 ч. дня.

Приглашаются на РАБОТУ
СПЕЦИАЛИЗИРОВАННЫМ УПРАВЛЕНИЕМ «СРЕДАЗКАЗАХСТРОМОБОРУДОВАНИЕ»
Министерства строительного, дорожного и коммунального машиностроения
для выполнения пуско-наладочных работ в городах Средней Азии и Казахстана **старшие инженеры, инженеры, техники, прорабы, слесари** по пуску и наладке промвентиляции и систем кондиционирования воздуха, **старшие инженеры, инженеры и техники электрики, электрики** III и VI разрядов по электроприводам и контрольно-измерительным приборам и автоматике;
старшие инженеры, инженеры, техники, слесари III—VI разрядов по наладке технологического оборудования предприятий стройиндустрии и промстройматериалов; **электросварщики и газосварщики,** в управление — **экономист планового отдела.**
Обращаться: г. Ташкент-3, ул. 9 Января, 18 (во дворе около котельной). Трамваи №№ 1, 4, остановка «Дом Специалистов». Телефоны №№ 4-64-05, 4-16-59.

«УЗКОНСЕРВТРЕСТОМ»
на консервные заводы республики: **главные бухгалтеры, заместители главных бухгалтеров, экономист по труду, старший бухгалтер-ревизор** для работы в тресте.
Обращаться: г. Ташкент, Луначарское шоссе, 101, отдел кадров.

КОМБИНАТОМ ДОРОЖНО-СТРОИТЕЛЬНЫХ МАТЕРИАЛОВ МИНИСТЕРСТВА АВТОШОСДОР УзССР
старший бухгалтер-ревизор, инженеры по промышленному и гражданскому строительству, **старший технолог** по асфальто-бетону и железобетону, **товаровед и разнорабочие.**
Обращаться: г. Ташкент-32, ул. Огородная, 42 (троллейбусы №№ 4, 5, автобус № 21, остановка «Экскаваторный завод»).

СТАДИОН КОЛХОЗА «ПОЛИТОТДЕЛ»
16 апреля
в 6 ч. вечера
ФУТБОЛЬНЫЙ МАТЧ
на первенство Советского Союза между командами:
«Темп» (Барнаул) — «Политотдел» (Ташкентская область).

СОСТОИТСЯ ЗАЩИТА ДИССЕРТАЦИЙ:
26 апреля в 2 ч. дня на заседании объединенного ученого совета по физико-математическим наукам отделения физико-технических и математических наук Академии наук Узбекской ССР в конференц-зале физического института (ул. Навои, проезд Шейхантаур, 10) на соискание ученой степени кандидата технических наук
А. А. Адиловым на тему: «Коэффициент полезного действия зубчатых передач с учетом потерь на трение в опорах».
С диссертацией можно ознакомиться в библиотеке академии (ул. А. Тукаева, 1).

28 апреля в 10 ч. утра на заседании ученого совета механического факультета Ташкентского политехнического института (ул. Навои, проезд Шейхантаур, 10) на соискание ученой степени кандидата технических наук
А. А. Адиловым на тему: «Коэффициент полезного действия зубчатых передач с учетом потерь на трение в опорах».
С диссертацией можно ознакомиться в библиотеке института (ул. А. Навои, 13).

ЗАЩИТА ДИССЕРТАЦИЙ
Г. А. Тихомировым
(«Вечерний Ташкент» от 6 апреля)
ПЕРЕНОСИТСЯ
на 24 апреля в 10 ч. утра.
ЗАЩИТА ДИССЕРТАЦИЙ
А. Г. Дутовым и Н. Шадиевым
(«Вечерний Ташкент» за 7 апреля)
ПЕРЕНОСИТСЯ
на 19 апреля в 10 ч. утра.

Партийная, профсоюзная организации треста «Гордорстройремонт» Главного управления благоустройства Ташгорисполкома выражают глубокое соболезнование управляющему трестом А. М. Баратову по поводу смерти его матери
Марии Герасимовны
БАРАТОВОЙ.

Вечерний Ташкент 4 стр.
14 апреля 1967 г.

НАШ АДРЕС: город Ташкент, улица Дзержинского, 15.

ТЕЛЕФОНЫ РЕДАКЦИИ: коммутатор от 83-02-49 до 83-02-58. Заместитель редактора — 83-29-09, заместитель редактора — 83-29-33; ответственный секретарь — 83-27-22; отделы партийных, советских и профсоюзных организаций, городского хозяйства — 83-29-42; отдел промышленности и строительства — через коммутатор — 7-81; отдел литературы и искусства — 83-29-55; отделы писем и массовой работы, спорта — 83-29-70; отделы науки, вузов и школ, иллюстрации — 83-27-57; отдел информации — 83-65-57, отдел объявлений — 83-81-42.

Типография Объединенного издательства ЦК Компартии Узбекистана, г. Ташкент.

Р05303. А-2688.