Пролетарии всех стран, соединяйтесь!

Вечерний Ташкент

№ 272 (5563)
СРЕДА,
28 НОЯБРЯ 1984 г.
Цена 3 коп.
Издается с июля 1966 г.

ОРГАН ТАШКЕНТСКОГО ГОРКОМА КОМПАРТИИ УЗБЕКИСТАНА И ТАШГОРСОВЕТА

ПО СТРАНИЦАМ УТРЕННИХ ГАЗЕТ

27 ноября Генеральный секретарь ЦК КПСС, Председатель Президиума Верховного Совета СССР К. У. Черненко принял в Кремле Федерального канцлера Австрийской Республики Ф. Зиновацa, находящегося в Советском Союзе с официальным визитом по приглашению Советского правительства.

* * *

26 ноября правительство СССР дало в Большом Кремлевском дворце обед в честь Федерального канцлера Австрийской Республики Ф. Зиновацa.

* * *

26 ноября в Улан-Баторе состоялось торжественное собрание, посвященное 60-летию III съезда Монгольской народно-революционной партии и провозглашения МНР.

● Рапортует индустрия Ташкента

ЕСТЬ ОДИННАДЦАТИМЕСЯЧНЫЙ ПЛАН!

Вчера индустрия столицы Узбекистана завершила план одиннадцати месяцев по реализации товарной продукции и выпуску основных видов промышленных изделий.

Ташкентцы, посвящая свой трудовой успех 60-летию образования Узбекской ССР и Компартии Узбекистана, до конца месяца в счет декабрьских договорных обязательств выдадут дополнительно различных изделий машиностроения, приборостроения, легкой, пищевой, местной промышленности, строительных материалов, товаров массового спроса на сумму до 50 миллионов рублей.

Большого успеха на ударной вахте добились работники предприятий промышленности Ленинского, Хамзинского, Октябрьского, Чиланзарского и других районов города.

Трудящиеся столицы Узбекистана, делом отвечая на речь товарища К. У. Черненко на заседании Политбюро ЦК КПСС, сосредоточивают внимание на ключевых вопросах деятельности производства — повышении эффективности труда, экономном расходовании материально - технических ресурсов, усиливают действенность социалистического соревнования за успешное выполнение народнохозяйственных планов 1984 года и пятилетки в целом.



Москва. Кремль. Вторая сессия Верховного Совета СССР одиннадцатого созыва. На снимке: совместное заседание Совета Союза и Совета Национальностей.

Телефото ТАСС—УзТАГ.

К НОВЫМ ТРУДОВЫМ СВЕРШЕНИЯМ

ВТОРАЯ СЕССИЯ ВЕРХОВНОГО СОВЕТА СССР ОДИННАДЦАТОГО СОЗЫВА

На пороге событий исторического значения находится Страна Советов. Завершающий год пятилетки, в который мы готовимся вступить, — это год активной подготовки к XXVII съезду КПСС, год 40-летия Победы советского народа в Великой Отечественной войне. Главные задачи экономического и социального развития страны глубоко и всесторонне проанализированы и определены в материалах октябрьского (1984 г.) Пленума ЦК партии, в речи товарища К. У. Черненко на заседании Политбюро ЦК КПСС.

Горячо одобряя положения и выводы этих программных документов, советские люди заявляют о своей решимости достойно завершить пятилетку, ускорить интенсификацию экономики, общими усилиями закрепить и приумножить положительные сдвиги, наметившиеся в последнее время в общественном производстве.

Партия нацеливает коммунистов, тружеников всех сфер социалистической экономики лучше хозяйствовать, эффективнее использовать ресурсы, работать более результативно.

Движимые заботой о благе и процветании великой Советской державы, собрались народные избранники на вторую сессию Верховного Совета СССР одиннадцатого созыва. Она открылась 27 ноября в Большом Кремлевском дворце совместным заседанием Совета Союза и Совета Национальностей.

Бурными, продолжительными аплодисментами встретили депутаты и гости товарищей **К. У. Черненко, Г. А. Алиева, В. И. Воротникова, М. С. Горбачева, А. А. Громыко, Д. А. Кунаева, Г. В. Романова, М. С. Соломенцева, Н. А. Тихонова, В. В. Щербицкого, П. Н. Демичева, В. И. Долгих, В. В. Кузнецова, Б. Н. Пономарева, В. М. Чебрикова, Э. А. Шеварднадзе, М. В. Зимянина, И. В. Капитонова, К. В. Русакова, Н. И. Рыжкова.**

Заседание открыл председатель Совета Национальностей **А. Э. Восс.**

Депутаты единодушно утвердили повестку дня сессии и порядок ее работы. На обсуждение вынесены вопросы:

1. О Государственном плане экономического и социального развития СССР на 1985 год и о ходе выполнения Государственного плана экономического и социального развития СССР в 1984 году.

2. О Государственном бюджете СССР на 1985 год и об исполнении Государственного бюджета СССР за 1983 год.

3. Об утверждении Указов Президиума Верховного Совета СССР.

С докладом по первому вопросу повестки дня выступил заместитель Председателя Совета Министров СССР, председатель Госплана СССР депутат **Н. К. Байбаков.** (Выступление Н. К. Байбакова публикуется в утренних газетах).

Затем с докладом о Государственном бюджете СССР на 1985 год и об исполнении Государственного бюджета СССР за 1983 год выступил министр финансов СССР депутат **В. Ф. Гарбузов.** (Выступление В. Ф. Гарбузова публикуется в утренних газетах).

На этом первое совместное заседание палат Верховного Совета СССР закрылось.

(ТАСС).

ПЕРЕД СЕССИЕЙ ВЕРХОВНОГО СОВЕТА УЗБЕКСКОЙ ССР

В Ташкенте 27 ноября состоялось заседание Планово-бюджетной комиссии Верховного Совета Узбекской ССР с участием представителей других постоянных комиссий высшего органа государственной власти республики.

На заседании с сообщениями о результатах предварительного рассмотрения соответствующих разделов Государственного плана экономического и социального развития Узбекской ССР и Государственного бюджета республики на 1985 год выступили председатели подготовительных комиссий, образованных Планово-бюджетной и другими постоянными комиссиями Верховного Совета Узбекской ССР.

Участники заседания одобрили проекты заключений постоянных комиссий по плану экономического и социального развития Узбекской ССР и Государственному бюджету республики и содоклад Планово-бюджетной и других постоянных комиссий на XI сессии Верховного Совета Узбекской ССР.

(УзТАГ).

ЭХО ДНЯ

Сегодня в Ташкенте:

Состоялось торжественное собрание представителей общественности города, посвященное 39-й годовщине провозглашения Социалистической Федеративной Республики Югославии. В нем приняли также участие иностранные студенты, обучающиеся в вузах столицы республики.

В адрес городского Собрания города Скопье — побратима Ташкента — и в адрес городского комитета Союза коммунистов Македонии в Скопье направлены поздравительные телеграммы.

✦

Начал работу Всесоюзный семинар «Развитие волоконно - оптической линии связи», организованный Министерством связи республики, Центральным и Узбекским республиканским правлениями НТО радиотехники, электроники и связи имени А. С. Попова, союзными министерствами. Семинар вызвал большой интерес специалистов. В его работе принимают участие ведущие ученые страны.

ПОГОДА

В 11 часов утра в Ташкенте было 8 градусов. В ближайшие сутки температура ночью 4—6, днем — 18—20 градусов.



ВСЕ МЫ — ХЛОПКОРОБЫ

ВЕСТИ С ХЛОПКОВЫХ ПОЛЕЙ
№ 43

ПРЕСС-ЦЕНТР ГАЗЕТ
Вечерний Ташкент — Ташкент окшоми

ТАШКЕНТСКОГО ГОРКОМА ЛКСМ УЗБЕКИСТАНА И УПРАВЛЕНИЯ «ГЛАВТАШПАССАВТОТРАНС» НА ХЛОПКОВЫХ ПОЛЯХ ПОДШЕФНЫХ ОБЛАСТЕЙ

Наши специальные корреспонденты А. Хатамов, Т. Каримов, М. Юнусов сообщают:

ХЛОПОК — РОДИНЕ

СВОДКА
о ходе заготовок хлопка в республике на 27 ноября
(первая колонка — заготовлено за день, вторая — с начала сезона)

ФЕРГАНСКАЯ	0,05	108,05
НАМАНГАНСКАЯ	0,07	103,00
ТАШКЕНТСКАЯ	0,03	102,76
АНДИЖАНСКАЯ	0,18	101,13
Сырдарьинская	0,42	96,93
Хорезмская	0,14	96,26
Сурхандарьинская	0,28	94,35
КК АССР	0,18	85,09
Самаркандская	0,29	83,65
Джизакская	0,13	72,28
Навоийская	0,25	70,82
Бухарская	0,04	66,02
Кашкадарьинская	0,16	54,14
По республике	0,17	87,78





СТУДЕНЧЕСКИЕ ТОННЫ

Сейчас, когда на последнем этапе битва за большой узбекистанский хлопок достигает наибольшего накала, достойный вклад в общее дело вносят студенты ташкентских вузов.

Студенты института русского языка и литературы в эти дни ударно трудятся на полях совхоза «Узбекистан» Мирзачульского района. Более двух тысяч представителей вуза пришли на помощь хлопкоробам. Благодаря хорошо организованному соревнованию вклад их весом. С начала сезона уже собрано свыше двух с половиной тысяч тонн «белого золота». Более чем по пять тонн хлопка сдали на приемный пункт студенты К. Хамдамова, О. Худайназарова, Д. Рахманов, Б. Юсуфжанова.

Двадцать три институтские бригады продолжают ударно трудиться на хлопковых плантациях.

НА СНИМКАХ: студенты института на сборе хлопка.

● На строительных площадках

В счет будущего года

Больших трудовых успехов в юбилейном году добивается бригада плотников Р. Альмеджинова из строительного управления № 12 стройтреста № 153 Главташкентстроя. Работая под девизом «Пятилетнее задание — меньшим составом», этот передовой коллектив с честью выполняет принятые социалистические обязательства.

В бригаде 16 человек. Использование метода бригадного подряда, строгое соблюдение производственной и технологической дисциплины, а также отличный микроклимат, сложившийся в коллективе, способствуют повышению производительности труда, улучшению качества производимых работ. Не случайно ежемесячные задания бригада выполняет на 120 и более процентов.

Сегодня с опережением графика бригада Р. Альмеджинова ведет плотницкие работы на возведении жилого дома на массиве Куйлюк. На ее трудовом календаре март 1985 года. Коллектив прилагает все силы к тому, чтобы ознаменовать завершение четвертого года одиннадцатой пятилетки новыми успехами в труде.

● ШАХМАТЫ

РЕЗУЛЬТАТИВНОЕ ДОИГРЫВАНИЕ

Вчера на 52-м чемпионате СССР по шахматам среди мужчин (1-я лига) состоялось доигрывание незавершенных партий пройденных туров. Оно принесло такие результаты: Г. Агзамов — Г. Кузьмин — 1:0, Б. Гулько — С. Лпутян — 1:0, С. Смагин — И. Глек — 1:0, Г. Кузьмин — К. Асеев — 1:0, А. Петросян — Б. Гулько — 1:0, Ю. Разуваев — И. Глек — 1:0.

После девяти туров пятерка сильнейших выглядит так: 1. Э. Убилава (Тбилиси) — 6 очков, Г. Агзамов (Ташкент), С. Лпутян (Ереван), Ю. Разуваев (Москва), А. Петросян (Ереван) — по 5,5 очка.

ПОВЫШАТЬ САНИТАРНУЮ КУЛЬТУРУ УЧАЩИХСЯ

На состоявшемся в Ташкенте 27 ноября пленуме ЦК Общества Красного Полумесяца Узбекской ССР обсуждены задачи этой массовой организации по санитарно-гигиеническому воспитанию и обучению подрастающего поколения в свете требований школьной реформы.

На пленуме отмечалось, что сейчас во всех школах и профтехучилищах республики созданы первичные организации Общества. Юные активисты обучаются в медико-санитарных кружках, открытых при учебных заведениях, привлекаются к работе санитарных постов, шефствуют над инвалидами войны и труда, оказывают помощь патронажным медицинским сестрам. Намечены пути дальнейшего улучшения работы Общества по воспитанию высокой санитарной культуры, укреплению здоровья учащихся.

(УзТАГ).

ПОДГОТОВКУ АГРОНОМОВ — НА НОВУЮ СТУПЕНЬ

В Ташкенте 27 ноября открылось Всесоюзное совещание-семинар заведующих кафедрами растениеводства и земледелия высших сельскохозяйственных учебных заведений страны. Ученые Российской Федерации, Украины, Казахстана, Узбекистана, Молдавии, Эстонии, Латвии обсуждают назревшие вопросы совершенствования подготовки специалистов для агропромышленного комплекса в свете решений XXVI съезда КПСС и последующих Пленумов ЦК партии. Большое внимание уделяется улучшению организации научно-исследовательской работы студентов, наиболее полному использованию в учебном процессе опытных хозяйств и станций.

(УзТАГ).

КАК УЖЕ сообщалось в нашей газете, в Ташкенте состоялось собрание актива народных контролеров города. На нем были обсуждены задачи дозорных, вытекающие из речи Генерального секретаря ЦК КПСС, Председателя Президиума Верховного Совета СССР товарища К. У. Черненко на Всесоюзном совещании народных контролеров, обсуждены основные направления их деятельности в свете требований XXVI съезда КПСС, последующих Пленумов ЦК КПСС, XVI и XVII пленумов ЦК Компартии Узбекистана.

Докладчик — председатель городского комитета народного контроля Ф. Н. Назруллаев — и выступившие в прениях представители многотысячного отряда дозорных Ташкента обсуждали конкретные пути повышения качества работы народных контролеров, комитетов, групп и постов НК.

На собрании актива выступили второй секретарь городского комитета Компартии Узбекистана К. П. Дудин, заведующий организационным отделом комитета народного контроля Узбекской ССР М. Т. Талипов.

В работе собрания приняли участие второй секретарь Ташкентского областного комитета Компартии Узбекистана С. М. Нестеренко, кандидаты и члены бюро Ташкентского городского комитета Компартии Узбекистана.

Сегодня в очередном выпуске страницы народного контроля участники собрания актива рассказывают, как используются возможности органов НК для усиления проверки фактического состояния дел на всех участках хозяйственного и культурного строительства в Ташкенте, предупреждения и искоренения недостатков.

Думается, опыт дозорных послужит дальнейшему повышению эффективности работы предприятий и организаций промышленности, строительства и транспорта, научно-исследовательских институтов, учреждений здравоохранения, сферы обслуживания. Ведь сегодня контролеры находятся на самых решающих участках нашей жизни. «Народный контролер, — подчеркнул на Всесоюзном совещании дозорных товарищ К. У. Черненко, — всегда, везде, в любой обстановке — борец».

Вечерний Ташкент

НАРОДНЫЙ КОНТРОЛЬ

№ 12 (211)

...В конечном счете народный контроль для того и существует, чтобы помогать выявлению и устранению всего, что противоречит природе социализма, расходится с его принципами.

К. У. ЧЕРНЕНКО.



Смелее вскрывать недостатки

Р. ПОДМАРЕВ,
председатель комитета народного контроля Фрунзенского района

Деятельность народных контролеров района протекает сегодня под глубоким воздействием состоявшегося Всесоюзного совещания народных контролеров.

Рассматривая свою деятельность в свете указаний товарища К. У. Черненко, мы видим, что в промышленности района и в других отраслях народного хозяйства имеются многочисленные недостатки, а подчас и злоупотребления, в устранении которых, надо прямо сказать, районный комитет, наши группы народного контроля не проявили достаточной твердости и активности.

По итогам работы за 10 месяцев не справились с плановыми заданиями по реализации промышленной продукции три предприятия: завод «Таштекстильмаш», обувная фабрика № 1, производственное объединение «Промстройкомплект».

Анализируя материалы проведенных проверок, убеждаешься, что большинство выявленных недостатков, фактов бесхозяйственности, расточительства, а также злоупотребления должностными лицами происходили на глазах народных контролеров, на виду у всех. Многие письма и сигналы о таких фактах поступали в районный комитет не от председателей групп народного контроля, а от других лиц.

Все это заставляет задуматься: эффективно ли мы работаем с группами и постами народного контроля, что нужно сделать, чтобы каждая группа, каждый народный контролер у себя на предприятии, в цехе или на участке выступали активными борцами против всяких недостатков. Ведь по меткому выражению товарища К. У. Черненко: «Народный контролер всегда, везде, в любой обстановке — борец».

Внимание и доверие партии обязывают нас работать напряженнее и активнее. За 10 месяцев 1984 года районный комитет народного контроля привлек к ответственности 85 должностных лиц за невыполнение плана, бесхозяйственность, приписки и обман государства, злоупотребление служебным положением. На виновных произведены денежные начеты на сумму более 5 тысяч рублей. Но, видимо, сделано явно недостаточно. На местах выявлено немало нарушений государственной и плановой дисциплины.

Рассматривая вопрос о грубых нарушениях штатно-финансовой дисциплины, допущенных руководителями центрального проектно-конструкторского бюро Главхлопкопрома, дозорные выявили, что начальник Ризаев не принял должных мер по наведению порядка, не предъявлял требовательности к подчиненным, умышленно встал на путь нарушений штатно-финансовой дисциплины, здесь содержались лица без лимита предельных ассигнований, допущен перерасход фонда зарплаты. Главный бухгалтер Трубина не осуществляла контроль за правильным использованием выделенных средств.

Районный комитет народного контроля привлек виновных к ответственности, и на них были произведены денежные начеты в частичное возмещение нанесенного ущерба. Но, как показала последующая проверка, Ризаев и Трубина не сделали для себя серьезных выводов, не приняли практических мер по устранению вскрытых недостатков. На очередном заседании районного комитета народного контроля виновные будут привлечены к более строгой ответственности.

Серьезные недостатки в работе имеют место в тресте «Отделстрой». При проверке 12 объектов путем контрольных обмеров было установлено завышение работ на 274 тысячи рублей. За эти грубые нарушения и приписки от занимаемых постов были освобождены начальник СУ-24 Цой, начальник ПТО Муравьева, привлечен к ответственности и начальник СУ-29 Газизов.

В районе имеется еще много неиспользованных резервов и возможностей. Есть предприятия, отстающие от заданий пятилетки по выпуску и реализации продукции, ее качеству и ассортименту. В работе строительных организаций района еще не изжито распыление сил и средств по многочисленным объектам, велики убытки от незаконного расходования материально-технических ресурсов.

Значит еще недостаточно эффективна работа дозорных района. Необходимо в свете высокой требовательности Всесоюзного совещания народных контролеров перестроить работу, совершенствовать ее формы и содержание.

ВЫСОКИЕ РУБЕЖИ ДОЗОРНЫХ

Ф. НАЗРУЛЛАЕВ,
председатель Ташкентского городского комитета народного контроля

Недавно в Москве состоялось Всесоюзное совещание народных контролеров, созванное по решению Политбюро ЦК КПСС. На нем были обсуждены задачи народного контроля, вытекающие из решений февральского и апрельского (1984 г.) Пленумов ЦК КПСС об укреплении государственной и трудовой дисциплины, повышении организованности и порядка на производстве и в сфере обслуживания.

Боевой, конкретной программой работы на длительную перспективу для всех народных контролеров страны стала речь на совещании Генерального секретаря ЦК КПСС, Председателя Президиума Верховного Совета СССР товарища К. У. Черненко.

В свете положений, выдвинутых в речи товарища К. У. Черненко перед органами народного контроля встают качественно новые задачи. Дозорные призваны оказывать возрастающее воздействие на все стороны экономики и социальной жизни, обязаны глубже видеть и анализировать результаты хозяйствования с тем, чтобы лучше осуществлять свою роль в предупреждении и устранении недостатков и нарушений.

И надо отметить, что комитетами, группами и постами народного контроля в Ташкенте немало сделано и делается для обеспечения эффективного контроля за выполнением директив партии и правительства, решений XXVI съезда КПСС и XX съезда Компартии Узбекистана. Только за 1983 год и 10 месяцев этого года городским и районными КНК рассмотрены результаты 1.284 проверок. Около 80 тысяч проверок проведено и обсуждено в головных и цеховых группах народного контроля.

Немалую работу комитеты проводят по контролю за рациональным использованием топливно-энергетических ресурсов. Так, например, в 1983 году реализация 2.963 рекомендаций дозорных позволила коллективам проверенных предприятий города сберечь 65 миллионов киловатт-часов электроэнергии, 4 тысячи гигакалорий тепла, 4,5 тонны условного топлива, более 2,5 тысячи тонн металла. Сейчас, исходя из речи товарища К. У. Черненко на заседании Политбюро ЦК КПСС, нам необходимо усилить работу по экономии энергетических и материальных ресурсов. Поставлена задача — проработать два дня в году на сэкономленных материалах, сырье и топливе. В это дело народные контролеры должны внести свой достойный вклад.

Можно назвать многие комитеты и группы, которые своими делами заслужили уважение и поддержку парторганизаций и трудовых коллективов. В их числе народные контролеры Ленинского района, Ташкентского авиационного производственного объединения имени В. П. Чкалова (председатель комитета Иванов), производственного объединения «Ташкентский тракторный завод имени 50-летия СССР» (председатель комитета Маркелов), стройтреста № 6 (председатель группы Мустафин), автокомбината № 2 (председатель группы Ходжаев) и многие другие.

Активно действуют народные контролеры стройтреста № 6. В 1983 году и 1 полугодии с. г. группой проведено 18 проверок, в том числе 5 — о ходе выполнения плана, 7 — об обеспечении сохранности социалистической собственности. По материалам группы за приписки начальник СУ-33 Турсунов отстранен от занимаемой должности, заместителю управляющего трестом Овчареку объявлен строгий выговор и произведен денежный начет в размере одной трети месячного оклада. За незаконное списание финской фанеры на 4.380 рублей начальник участка Аблаев и начальник производственного отдела Хасанов строго наказаны, в том числе и материально.

Цементирующим ядром народного контроля являются коммунисты, которых в группах и постах насчитывается 17.750 человек. Сотни коммунистов, кроме того, работают на общественных началах в комитетах народного контроля. Среди народных контролеров — 10 тысяч комсомольцев, свыше 41 процента — женщины.

Большинство народных контролеров оправдывают оказанное им высокое доверие, добросовестно выполняют свой общественный долг, смело вскрывают недостатки, проявляют настойчивость в их устранении.

Есть вклад 52-тысячной армии народных контролеров и в том, что промышленность города план 10 месяцев текущего года по реализации продукции выполнила на 101,5 процента, сверх плана ее реализовано на 45,7 миллиона рублей.

Как показывает анализ, активность групп народного контроля в борьбе за укрепление государственной и трудовой дисциплины заметно возросла, а принятые по итогам проверок меры во многих случаях помогли устранить недостатки, укрепить государственную дисциплину. Повысилась требовательность комитетов к руководителям, допускающим нарушения государственной дисциплины.

Но если взглянуть на нашу работу с позиций требований Всесоюзного совещания народных контролеров, XVI и XVII пленумов ЦК Компартии Узбекистана, то надо признаться, что мы еще много недорабатываем.

За 10 месяцев текущего года план по объему реализации не выполнили 14 промышленных предприятий, ими недодано продукции на 8,9 миллиона рублей. В их числе кондитерская фабрика «Уртак» (директор Каримджанов), экскаваторный завод (и. о. директора Пирогов), завод грампластинок (директор Кротков), ремонтно-подшипниковый завод (директор Шпигун) и другие.

Особенно плохо обстоит дело с поставками продукции в соответствии с договорными обязательствами. С планом по реализации продукции с учетом обязательств по поставкам не справились 50 промышленных предприятий, которыми недопоставлено продукции на сумму 48 миллионов 698 тысяч рублей. Значительное отставание в выполнении договорных обязательств допущено ювелирным заводом (недопоставлено продукции на 1.419 тысяч рублей), ПО «Средазкабель» (3.899 тысяч рублей), текстильным комбинатом (10 миллионов 887 тысяч рублей) и рядом других предприятий.

Надо откровенно признать, что есть здесь недоработки и органов народного контроля. Для комитетов и групп Куйбышевского, Хамзинского и некоторых других районов города контроль за соблюдением договорной дисциплины еще не стал повседневным делом.

Большое внимание уделяют дозорные Ташкента укорению научно-технического прогресса, работе городского пассажирского и грузового транспорта, выпуску товаров народного потребления. Немалый вклад вносят народные контролеры в улучшение работы сферы торговли, общественного питания и бытового обслуживания.

Особо хочется сказать о капитальном строительстве. Как показывает анализ статистических данных и материалы проверок комитетов, положение дел в капитальном строительстве поправляется медленно. Главташкентстрой план января-октября 1984 года по вводу в действие основных фондов выполнил на 84 процента, капитальных вложений — на 88 процентов. План по строительству жилья выполнен на 76 процентов. Отдельные объекты, сданные Главком в эксплуатацию в 1984 году, не доведены до комплексной их эксплуатации, на объектах нет электроэнергии, воды, не завершено благоустройство. Такие факты имели место на объектах: детсад № 493, детсад ТАПОиЧ по Ахангаранскому шоссе, общежитие № 19 ТАПОиЧ (трест № 159), жилдома №№ 2, 30, 36 на массиве Юнусабад (ДСК-1), дом № 3 по улице Фархадской и № 115 по ул. Шолохова (ДСК-2).

В серьезном улучшении нуждается качество строительства, особенно жилищного. Особенно много недоделок было выявлено в домах, сдаваемых в четвертом квартале 1983 года. Такие факты имели место в домах, которые строили ДСК-1, ДСК-4, СУ-46, СУ-31 треста «Отделстрой-2», УОР-3 треста № 8. Городской КНК об этих нарушениях своевременно информировал руководство Главташкентстроя и ГУКСа Ташгорисполкома. Однако надлежащих мер с их стороны не последовало. Руководству Главташкентстроя необходимо навести государственный порядок в своих подразделениях.

Все мы знаем, что действенность и эффективность проверок в значительной мере зависят от самого массового звена системы органов народного контроля — групп и постов. Поэтому задача первостепенной важности для комитетов города — включить его в активную деятельность.

Вместе с тем нас еще не удовлетворяет работа отдельных комитетов, в том числе Ташкентского авиаотряда, политехнического института и многих групп, действующих в сфере обслуживания населения, строительства и коммунального хозяйства.

Исходя из требований и задач Всесоюзного совещания народных контролеров, XVI и XVII пленумов ЦК Компартии Узбекистана, VI пленума горкома партии, глубоко и критически анализируя работу комитетов народного контроля города, мы сделали соответствующие выводы и примем все меры по усилению контроля за соблюдением государственной дисциплины, устранению недостатков в подборе и воспитании кадров, повышению требовательности и принципиальности к должностным лицам, виновным в срыве выполнения решений партии и правительства.

Народные контролеры города Ташкента внесут достойный вклад в успешное претворение в жизнь задач, поставленных партией и правительством, своим активным участием обеспечат безусловное выполнение всех задач, стоящих перед трудящимися города в 1984 году и в одиннадцатой пятилетке в целом, достойно встретят 40-летие Победы Великой Отечественной войны, XXVII съезд КПСС.

В ЦЕНТРЕ ВНИМАНИЯ

Существенный вклад в дело увеличения объема производства, повышения качества продукции, экономию топливно-энергетических и сырьевых ресурсов вносят народные контролеры производственного объединения «Узбексельмаш». Благодаря их повседневной деятельности на предприятии улучшается производственная и технологическая дисциплина, сокращается текучесть кадров.

НА СНИМКЕ: члены группы НК цеха № 4 объединения, ударники коммунистического труда газооператор Л. Тишина и технолог И. Степанова за осмотром хлопковых сеялок «СХУ-4».

Фото М. Нуритдинова.

ПРЕДСТОИТ БОЛЬШАЯ РАБОТА

Ю. АСЕПКОВ,
первый секретарь Ленинского райкома Компартии Узбекистана

Сверяя работу предприятий, организаций и учреждений района с требованиями XVI и XVII пленумов ЦК Компартии Узбекистана, нельзя не видеть серьезных недостатков в управлении экономикой, в решении социальных вопросов. В повестке дня остается немало проблем по укреплению дисциплины, обеспечению организованности в работе на многих уровнях хозяйствования и управления. «Мы вступили в период, — говорится в речи Генерального секретаря ЦК КПСС, Председателя Президиума Верховного Совета СССР К. У. Черненко на Всесоюзном совещании народных контролеров, — когда жизнь властно предъявляет новые, повышенные требования к качеству работы всех звеньев, образующих систему управления нашим обществом». Контроль же — неотъемлемая, ничем не заменимая часть этой системы, поэтому и на народный контроль в полной мере распространяется веление времени — поднять свою деятельность на уровень стоящих больших задач. Критерием оценки этой работы должно быть фактическое положение дел на производстве, в учреждениях и организациях.

Реальное же состояние дел во многих коллективах района показывает, что в их работе еще не изжиты факты нарушений дисциплины, невыполнения планов и т. д. Взять, к примеру, такую отрасль, как строительство. Комитет народного контроля в 1984 году изучил работу УОР-3 стройтреста № 8 по укреплению плановой дисциплины и повышению ответственности руководителей за выполнение планов и заданий, обеспечение сохранности социалистической собственности.

В управлении установлены грубые нарушения плановой, трудовой и финансовой дисциплины. Недопустимо высоким — 50 процентов от производимых работ — продолжает оставаться объем по ремонту и переделке брака. Только за эти работы в I полугодии 1984 года начислено зарплаты в размере 16,8 тысячи рублей. В неудовлетворительном состоянии находятся складские помещения для хранения основных материальных ценностей.

Серьезные недостатки имеются и в работе промышленности. В районе крайне медленно улучшается, а в отдельных организациях практически не изменяется положение с выполнением планов поставок в соответствии с заключенными договорами и обязательствами. Медленно сокращаются потери рабочего времени. За 9 месяцев с. г. они составили почти 20 тысяч человеко-дней, только по этой причине промышленностью района недодано продукции более чем на 1,5 миллиона рублей. К сожалению, в решении этих вопросов районный комитет, группы и посты народного контроля не добились еще решающего воздействия.

Районному комитету партии, партийным комитетам, первичным партийным организациям предстоит большая кропотливая работа по усилению партийного влияния, дальнейшей активизации, повышению эффективности работы всех групп и постов народного контроля.

ОТВЕТСТВЕННОСТЬ СТРОИТЕЛЕЙ

М. ГРИШИН,
председатель головной группы НК треста «Средазстройтрансстрой», начальник техотдела

Трест «Средазстройтрансстрой» входит в состав союзного Министерства транспортного строительства. У нас своя специфика работы. Это прежде всего большая разбросанность строительных подразделений и строящихся объектов.

По Ташкентскому узлу треста, включая субподрядные подразделения, организованы головная и 13 цеховых групп, 28 постов народного контроля, объединяющих в своих рядах 226 дозорных.

При составлении годового плана работы головной группы мы прежде всего постарались определить «узкие места», где необходим незамедлительный контроль.

Большинство грузов к нам поступает железнодорожным транспортом. Одним из первоочередных вопросов мы определили эффективное использование подвижного состава, соблюдение сроков погрузочно-выгрузочных работ. Выборочной проверкой установлено искажение отчетных данных в СМП — строительно-монтажном поезде — 733. За январь-май 1984 г. было допущено простоев вагонов 114 часов и уплачено штрафов в сумме 404 рубля, а в отчете указан простой всего 5 часов и штраф в размере 32 рубля.

В другом поезде (СМП-704) учет простоев был совсем не налажен, и сумма штрафа в отчете ставилась «условно». В обоих поездах не было разборов причин простоя, приказы не издавались. Все это попало в поле зрения дозорных. Неуютно чувствовали себя на заседании головной группы руководители поездов. И нужно сказать, что наша работа пошла на пользу.

Начальники упомянутых организаций буквально на следующий день приказами определили ответственных лиц за погрузку-выгрузку вагонов, установили строгие сроки отчетности. Сейчас положение выправилось.

Или взять, например, состояние трудовой дисциплины. Было подсчитано, что в шести подразделениях за I квартал с. г. непроизводительные потери рабочего времени составили 748 человеко-дней, в том числе прогулы составили 435 человеко-дней. Цеховым группам народного контроля было поручено проверить причины потерь и какие принимаются меры.

Ответ на заседании головной группы держали: директор автобазы Алексеенко и начальник СМП-704 Тетенев. В настоящее время потери рабочего времени сократились.

Опыт подсказывает, что в большинстве случаев сам факт проверки дисциплинирует ответственных руководителей. Но эффект значительно больше, когда проводятся повторные проверки. Проверяя работу с заявлениями, письмами и жалобами трудящихся, наши дозорные установили, что в СМП-704 не велся учет этих документов, не было контроля за выполнением принятых руководителями решений. При повторной проверке выяснилось, что через несколько дней в организации были налажены учет и контроль заявлений и жалоб.

Но сделано еще очень мало. Мы не добились активной работы всех контролеров. Много упущений у нас обнаружено комитетом народного контроля Ленинского района, который проверил нашу работу за первое полугодие текущего года.

У треста большие задачи по выполнению плана текущего года. Они значительно усложняются в 1985 году. По предварительному плану в 1985 году объем работ тресту возрастает на 12 процентов. Народные контролеры «Средазтрансстроя» полны решимости приложить все свои знания и опыт для выполнения поставленных задач.

ВПЕРЕДИ — НОВЫЕ ЗАДАЧИ

К. ИВАНОВ,
председатель КНК авиационного производственного объединения имени В. П. Чкалова, участник Всесоюзного совещания народных контролеров

Считаю для себя большой честью, что довелось быть участником Всесоюзного совещания народных контролеров и представлять на нем более чем двухтысячный отряд дозорных ташкентских самолетостроителей.

Большие, ответственные, качественно новые задачи поставлены в речи К. У. Черненко перед народными контролерами. Вмешательство органов народного контроля во многих случаях способствует скорейшему устранению недостатков и требует от нас настойчивости, умения принципиально отстаивать интересы государства, воспитания бойцовских качеств у дозорных.

В настоящее время в авиаобъединении им. В. П. Чкалова действуют 143 группы и 56 постов. Почти половину дозорных составляют коммунисты, более половины — рабочие. Деятельность многих групп отличает непримиримость к недостаткам, они активно выступают против фактов бесхозяйственности, проявляют заботу о рациональном использовании материально-технических, трудовых ресурсов и денежных средств. Наиболее результативно работают народные контролеры цехов №№ 1, 9, 19, 23, 25, 36, 80, 87 и других. Например, народные контролеры цеха № 80, где председателем Л. Кобзарь, в текущем году провели 18 проверок и рейдов, они охватили почти все участки производственной деятельности, из них 7 проверок проведено по анализу профилактики качества продукции; дозорные провели немало бесед непосредственно в бригадах, на производственных участках, с исполнителями о качестве продукции, производимой ими, о необходимости бережного отношения к материальным ценностям, соблюдения технологической дисциплины и т. д.

Не менее важная задача, которую решают дозорные предприятия, — это повышение действенности контроля. Они стремятся оказать всевозрастающее воздействие на то, чтобы изжить имеющиеся недостатки, стремятся строить свою работу так, чтобы каждая проверка приносила реальную пользу.

Проводимые комитетом проверки показывают, что у нас еще не перевелись руководители, которые нарушают государственную дисциплину, допускают бесхозяйственность, расточительство при использовании материально-технических, трудовых ресурсов и денежных средств, стараются приукрасить положение дел, создать мнимое благополучие. С этими явлениями ведется борьба.

Мы привлекаем к строгой ответственности также лиц, которые срывали выполнение договорных обязательств, кто не соблюдает режим экономии и бережливости, не обеспечивает сохранность социалистической собственности.

В металлургическом производстве, в кузнечном цехе дозорные выяснили, что взятое социалистическое обязательство — сэкономить 3 тонны металла — не выполнено. План снижения норм расхода металла реализован наполовину, штамповки производятся с завышенными размерами, комиссии по проведению смотра экономии в цехе не было создано.

Особую тревогу вызывает неудовлетворительное положение дел в капитальном строительстве. Из-за невыполнения планов ввода мощностей литейного корпуса приобретенное оборудование длительное время ждет монтажа. Объединение «Ташпромстрой» и его субподрядные организации работают на объектах из рук вон плохо. Все эти вопросы вынесены на повестку дня дозорных предприятия. Соответствующую работу комитет провел и по рассмотрению писем и заявлений трудящихся.

Впереди немало новых дел. Предстоящие задачи обсуждены на совещании групп и постов, с широким участием трудовых коллективов. Многие участники собраний говорили о необходимости больше уделять внимания в работе с людьми, повышать их трудовую и общественную активность, воспитывать идейную убежденность, коммунистическое отношение к труду. Этими положениями мы и будем руководствоваться в своей работе.

Здоровье. Как его сберечь?

ШЕФСТВУЮТ МЕДИКИ

Ученые ТашГосМИ в течение многих лет оказывают шефскую помощь лечебно - профилактическим и санитарно - противоэпидемиологическим учреждениям республики. Давняя дружба связывает коллектив ТашГосМИ с целинниками Джизакской области. Здесь хорошо знают профессоров и преподавателей института, регулярно выезжающих в составе комплексных бригад в районы области для оказания практической, консультативной и организационно - методической помощи органам здравоохранения.

По комплексному плану проводятся изучение здоровья населения, анализ деятельности лечебно-профилактических учреждений, санитарно-гигиеническое изучение условий труда и быта работающих в отдельных отраслях промышленности и сельского хозяйства, эпидемиологическое обследование населения. За последнее время значительно улучшена материально техническая база медицинских учреждений, повысился уровень организационной работы в поликлиниках, скорой и неотложной помощи, участковых больницах, амбулаториях и других первичных звеньях органов здравоохранения области. Открыты новые и укреплены центральные районные больницы, ведется подготовка к открытию межрайонного дошкольного учреждения для туберкулезных детей.

Большая работа проводится по организации школ передового опыта, внедрению новых методов диагностики и лечения. Большое внимание уделяется специализации и усовершенствованию врачей подшефной области на кафедрах в клиниках института. Повышению знания врачей и среднего медицинского персонала способствуют научно-практические конференции и семинары.

Значительно усиливается шефская помощь во время хлопковой уборочной страды. Ученые выезжают на село в составе консультативных бригад, которые оказывают высококвалифицированную помощь населению. Помогают в этом деле и субординаторы — будущие врачи, работающие непосредственно на полевых станах.

В современных условиях большое значение придается диспансеризации населения, которая из метода профилактики наиболее опасных в социальном аспекте заболеваний превратилась в научно-организационную систему, включающую в себя такие факторы, как улучшение условий труда и быта, профилактические и лечебно - оздоровительные мероприятия, динамическое наблюдение за состоянием здоровья населения. Проводится диспансеризация и в подшефной области. В отношении каждого больного вырабатываются индивидуальные планы оздоровления, а при необходимости выявленные больные госпитализируются в клиники института.

Коллектив нашего института совместно с органами здравоохранения области многое делает для улучшения охраны здоровья населения. Но чтобы эта помощь была еще эффективней, надо усилить внимание к строительству объектов медицинских учреждений, вопросу укомплектования кадрами некоторых звеньев медицинской службы.

С. АГЗАМХОДЖАЕВ,
проректор по лечебной работе ТашГосМИ, профессор.

НА СНИМКАХ: в сельской участковой больнице совхоза «Самарканд» больного консультирует доцент ТашГосМИ Р. И. Усманов; в поликлинике № 4 прием ведут участковый врач Н. Абрарова и медсестра З. Хамидова.





КАК ПРЕДУПРЕДИТЬ ПИЩЕВЫЕ ОТРАВЛЕНИЯ?

Анализ кишечных инфекционных заболеваний и пищевых отравлений показывает, что более чем в 50 случаях они возникают в домашних условиях при несоблюдении правил личной гигиены, нарушении режима приготовления и хранения пищевых продуктов.

Чаще всего указанные заболевания и особенно пищевые отравления возникают в сентябре - октябре, когда температура воздуха понижается, когда в самом разгаре продажа фруктов, овощей, когда начинается интенсивное их консервирование, ослабляется внимание к строгому соблюдению условий хранения и употребления продуктов домашнего приготовления.

Из пищевых отравлений наиболее часто возникает заболевание — ботулизм, которое возникает после приема в пищу продуктов домашнего консервирования — маринованных грибов, огурцов, различных овощей, загрязненных почвой и недостаточно промытых перед консервированием.

Ботулизм — это тяжелейшее инфекционное заболевание, которое при несвоевременной медицинской помощи может привести к смертельному исходу или необратимым осложнениям.

Как же предупредить пищевые отравления, в том числе ботулизм?

При производстве в домашних условиях овощных консервов необходим высокий санитарный уровень их приготовления, а именно: отбор поврежденных овощей, удаление загнивших мест, тщательное мытье овощей и аппаратуры, в особенности резальных машин, в которых при плохом уходе скапливаются и портятся овощи. Если это касается грибов, то последние, кроме того, должны тщательно очищаться от бахромы под шляпкой. Именно в этой бахроме задерживается грязь, в которой может быть микроб, вызывающий ботулизм,— палочка ботулинуса. Стерилизация консервированных и растительных продуктов должна проводиться при температуре кипения в пределах от 1 до 2 часов. Консервированные продукты, находящиеся во вздутых банках, необходимо рассматривать как особо опасные. Если после вскрытия такой банки запах консервированных продуктов напоминает испорченное коровье молоко (запах масляной кислоты), то такой продукт употреблять нельзя.

Имеют место случаи домашних пищевых отравлений от употребления пищевых продуктов, приготовленных на два-три дня вперед и хранящихся в несоответствующих условиях. Например, первое блюдо (мясной борщ, суп) можно хранить в холодильнике при температуре 6—8 градусов не более 12 часов, после этого его обязательно надо подвергнуть кипячению и только тогда употреблять в пищу.

Повторное хранение и кипячение недопустимы, так как в этих блюдах появляются кислоты, которые могут вызвать отравление.

Такие же требования предъявляются и ко вторым блюдам, особенно к тем, которые готовят из мелко нарезанного мяса и в соусе. Обработка продуктов, не требующих тепловой обработки (колбасы, сыры, хлеб и т. п.), должна проводиться чистыми руками, на промытых столах или специально выделенных разделочных досках. Недопустимо обрабатывать готовые изделия на столе или доске, предварительно их не промыв, и особенно если на них перед этим обрабатывались сырое мясо, сырая рыба, сырые овощи, которые почти в 100 процентах случаев загрязнены различными микробами.

Причиной возникновения острокишечных заболеваний или пищевых отравлений бывает и употребление консервированных мясных (рыбных) продуктов промышленного изготовления, длительно хранящихся после вскрытия в банке. Оставшаяся в банке продукция, с одной стороны, подвергается загрязнению микробами, которых в воздухе очень много, с другой — она подвергается окислению от самой банки.

Предлагаемые требования обязательны для всех. Соблюдение их обеспечит предупреждение кишечных заболеваний и пищевых отравлений.

С. ДУБРОВСКИЙ,
заместитель главного врача Ташгорсанэпидстанции, кандидат медицинских наук.

КОМПЬЮТЕРНЫЙ ТОМОГРАФ—НОВОЕ СЛОВО В МЕДИЦИНСКОЙ ТЕХНИКЕ

Киевским производственным объединением реле и автоматики начат серийный выпуск медицинских рентгеновских томографов. Конструкцию этих сложнейших приборных комплексов, отвечающих самому высокому уровню современной медицинской техники, отличает ряд оригинальных научно-технических решений, которые Государственный комитет СССР по делам изобретений и открытий признал изобретениями. Создатели этих томографов выдвинуты на соискание Государственной премии 1984 года.

...Лаборатория компьютерной томографии Научно - исследовательского института неврологии Академии медицинских наук СССР, в котором ведутся сложнейшие исследования мозга. Еще недавно для этого требовалась длительная госпитализация больного. Методика обследования была связана с малоприятными, довольно обременительными процедурами. Сейчас все проходит безболезненно, занимает минуты.

Кадр за кадром на экране дисплея высвечиваются четкие картинки сечений мозга. Исключительная четкость изображения дает возможность различать детали размером в несколько миллиметров, отличать структуры, плотность которых разнится на сотые доли процента.

— Рентгеновская трубка, — поясняет один из ведущих разработчиков компьютерного томографа «СРТ-1000» заведующий отделом компьютерной томографии Всесоюзного научно-исследовательского института кабельной промышленности (ВНИИКП), кандидат технических наук Виталий Нестеров, — формирует узкий пучок лучей. Они пронизывают голову пациента и попадают на высокочувствительные, жестко связанные с источником излучения регистрирующие детекторы, которые измеряют интенсивность пучка, зависящую от плотности тканей. Принятые сигналы усиливаются, превращаются из аналоговых в цифровые и поступают в ЭВМ. Вступают в действие специальные программы обработки данных, разработанные под руководством академика Андрея Николаевича Тихонова, директора Института прикладной математики Академии наук СССР. Мгновения — и на экране формируется изображение участка мозга в том или ином сечении.

Сотни тысяч данных получают за одно обследование. Естественно, быстро обработать такой огромный поток информации может только электронно-вычислительная машина. Она осмысливает полученные данные и воссоздает по ним зрительный образ внутреннего строения органа. Причем компьютер не просто распознает структуру, но и анализирует данные, помогает исследователю сделать правильный вывод о характере заболевания. Таким образом, если раньше точность диагноза гарантировал лишь скальпель, то теперь рентгеновский томограф без какого-либо хирургического вмешательства позволяет видеть любые области мозга, четко дифференцировать в нем опухоли, отеки, кровоизлияния.

Этот сложнейший приборный комплекс, разработанный специалистами Министерства электротехнической промышленности СССР в тесном сотрудничестве с академическими учреждениями страны, выполнен полностью на отечественной элементной базе. При этом около 20 научно-технических решений признаны изобретениями. Разработчики создали оригинальную конструкцию высокочувствительного детектора рентгеновского излучения, качественно новый источник излучения. В ходе исследований был найден отвечающий самым высоким кондициям и требованиям полупроводниковый материал, разработана технология его получения. Эффективность советских детекторов на основе высокоомного теллурида кадмия подтвердили и испытатели фирмы «Дженерал электрик» (США), проверявшие их в своих томографах.

Новая техника требует исключительной точности взаимодействия всех узлов, всех составляющих комплекса. Обеспечивая эту точность, советские электротехники сконструировали прецизионный электропривод, использовав, в частности, автоматическое регулирование с помощью специально разработанных логических схем управления.

Томограф «СРТ-1000» дает врачу около 20 характеристик изображения, в том числе объемное рельефное изображение нужного участка. Он позволяет уточнить плотность тканей, определить процентное содержание воды в мягких тканях, кальция — в костных. С его помощью в НИИ неврологии АМН СССР исследованы сотни пациентов. Практика подтвердила высокую информативность и полную безопасность новой техники, ее огромные возможности для раннего выявления заболеваний.

Михаил ГЛУХОВСКИЙ.
(АПН).

ЧТОБЫ БЫЛИ ЗДОРОВЫМИ ЗУБЫ



Предупреждение стоматологических заболеваний, их раннее выявление и своевременное оказание квалифицированной специализированной помощи — вот комплекс вопросов, решаемых стоматологическими поликлиниками города. Улучшая медицинское обслуживание, врачи стремятся к тому, чтобы быстро и эффективно лечить тех, кто к ним обращается за помощью.

НА СНИМКЕ: врач-стоматолог стоматологической поликлиники № 5 Кировского района Т. И. Тарасова и медсестра Д. Ш. Валиева за оказанием помощи пациенту.

Фото М. Нуритдинова.

Спрашивают—отвечаем

ПРАВА ДОНОРА

Какие права и обязанности у донора!
В. Гуртовая.

— Руководители всех предприятий, учреждений и учебных заведений, — говорит зав. донорским отделением станции переливания крови НИИ гематологии и переливания крови В. Абдуллаева, — обязаны беспрепятственно отпускать рабочих и служащих в учреждения здравоохранения в день обследования и в день дачи крови для переливания и сохранять за ними на время нахождения в этих учреждениях среднюю заработную плату по месту работы; предоставлять рабочим и служащим непосредственно после каждого дня дачи крови день отдыха или присоединять его по желанию работника к очередному отпуску. Использование дополнительного дня отдыха в другое время решается по договоренности работника с администрацией.

Учреждения здравоохранения обязаны выдавать донорам справки, подтверждающие взятие крови для представления их по месту работы. При распределении путевок в дома отдыха и санатории рабочим, служащим, учащимся путевки выделяют в первую очередь донорам, систематически дающим кровь. Если донор дал кровь во время отпуска, то он имеет право на продление отпуска на один день с оплатой по среднему заработку.

Активные доноры по своему желанию могут сдавать кровь безвозмездно или получать денежную компенсацию. Перед дачей крови донору предоставляется бесплатно завтрак, после взятия крови — обед из трех блюд или равный по калорийности набор продуктов.

Спортивная неделя „ВТ"

Шахматный матч: Ташкент—Алма-Ата

● В ЗАОЧНОМ «МАТЧЕ ДРУЖБЫ» СЧЕТ ПОКА 1:0 В ПОЛЬЗУ ЧИТАТЕЛЕЙ ГАЗЕТ «ВЕЧЕРНИЙ ТАШКЕНТ», «ТОШКЕНТ ОКШОМИ»
● ВО ВТОРОЙ ПАРТИИ, ГДЕ ТАШКЕНТЦЫ ИГРАЮТ БЕЛЫМИ ФИГУРАМИ, БОРЬБА ПРОДОЛЖАЕТСЯ
● ОТВЕТНЫЙ ХОД ВО ВТОРОЙ ПАРТИИ ЗА ЧИТАТЕЛЯМИ ГАЗЕТЫ «ВЕЧЕРНЯЯ АЛМА-АТА»

В минувшую среду, 21 ноября, в нашей газете был опубликован ответный ход алмаатинцев в заочной шахматной игре, проходящей между читателями газет «Вечерняя Алма-Ата» и «Вечерний Ташкент», «Тошкент окшоми». Он был таков: Cf8—e7.

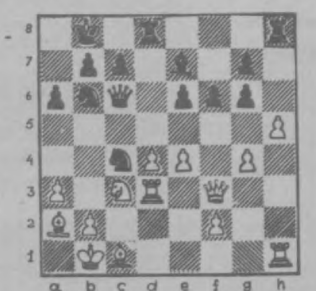

После этого любителям шахмат столицы нашей республики было предложено подумать, какой очередной, двадцать первый ход лучше сделать во второй партии, где ташкентцы играют белыми фигурами? Прошла неделя, отведенная регламентом на обдумывание хода. В редакцию пришло немало советов и предложений, где большинство рекомендуют сделать двадцать первый ход — h4—h5. Этот ход утвержден советом шахматного клуба «Радуга» и передан в столицу Казахстана. Ответный ход за алмаатинцами.

Уважаемые ташкентцы, свои мнения, замечания и предложения по ходу проведения «Матча дружбы» шлите по адресу: 700047, г. Ташкент, ГСП, ул. Ленинградская, 32, «Вечерний Ташкент» («Матч дружбы»), И звоните по телефонам: 32-55-32, 33-08-74.

Нейтрализация инициативы

На 52-м чемпионате страны по шахматам среди мужчин (1-я лига) прошло девять туров. Из 72-х партий пока закончилось 66 (до вчерашнего доигрывания). Соотношение ничейного исхода с результативным— 46:20.

Пока в активе игравших черными фигурами 14 побед. Правда, во всех отложенных партиях перевес белых. Из этого видно, что наступательные действия осуществляются трудно; часто они нейтрализуются. Хорошая дебютная готовность почти всех участников обеспечивает быстрое погашение попыток проявлений инициативы.

Лидер турнира — международный мастер из Тбилиси Элизбар Убилава при 6-ти ничьих все три победы одержал черными. У второго лидера — гроссмейстера из Еревана Смбата Лпутяна 5,5 очка из 8. Однако в отложенной партии с гроссмейстером из Москвы Борисом Гулько положение его трудное. Формально третий пока в турнирной таблице гроссмейстер Евгений Свешников с 5 очками из 9. Однако для верной оценки шансов в отборе важно предвидеть реальный исход после доигрывания. В свете этого Ю. Разуваев и А. Петросян надеются прибавить к своим 4,5 очка из 8 еще по очку. Два участника — гроссмейстеры Г. Агзамов и Т. Георгадзе — имеют по 4,5 очка, но у второго из 9, а у первого из 8. Вероятнее всего, что в интервале от лидера на полочка будет три шахматиста, а в отрыве на очко-четыре.

Далее в турнирной таблице располагается группа участников, среди которых гроссмейстер И. Дорфман (Львов). Разумеется, он и другие будут стремиться продвинуться вперед.

В последних трех турах 16 партий из 24 закончилось вничью. Две партии протекали очень остро, с переменным успехом, в их числе встреча И. Дорфман — Г. Агзамов, где белые жертвовали пешками. А во второй партии Г. Кузьмин временно пожертвовал С. Лпутяну даже коня. Оборона выстояла.

В трех выигрышных партиях прошедших трех туров победа была на стороне черных. Георгадзе разгромил позицию длинной рокировки Смагина. Разуваев переиграл Выжманавина, а Глек «пострадал» за свои «грехи» с Асеевым. В большинстве из 5 отложенных партий ожидается выигрыш белых.

Рассматривая фактор выигрыша черными фигурами, отметим, что примерно в пяти случаях было успешно выполнено перегрывание, в пяти других партиях имели место ошибки и нарушения пострадавшей стороны, в двух был грубый промах белых и в двух победили черные в обоюдной борьбе.

С. ЛПУТЯН — А. ВЫЖМАНАВИН

Ферзевый гамбит
(с перестановкой ходов)

1. d4 Kf6 2. c4 e6 3. Kf3 b6 4. Kc3 Cb7. 5. Cg5 h6 6. Ch4 Ce7. Помимо этого, применяют: 6... Ch4 7. e3 g5; или 7... C:c3 8. bc d6 с удовлетворительным «диагнозом», а также своеобразную систему 6... g5 7. Ch4 Kh5 8. Фc2 K:g3 9. hg Cg7.

7. Фc2 d5. В югославской энциклопедии дебютов — мировом источнике шахматной информации — рекомендуется 7... c5 8. e4 cb 9. Kd4 Kc6 10. K:c6 C:c6 11. Лd1 Фc7 12. Ce2 Фf4 13. Cg3 Фg5 14. 0—0 Kh5.

А. Выжманавин переходит к защитным перестроениям фервзевого гамбита. Думается, они благоприятнее для стороны белых. Типовое разыгрывание таких позиций найдено более 80 лет назад.

8. e3 Kb d7 9. cd ed 10. Cd3 0—0 11. 0—0 Ле8.

Если внимательно вникнуть в положение после одиннадцати ходов и сравнить расположение фигур и пешек каждой стороны, а также перспективные их действия, то алгебраическая сумма плюсов и минусов позиции будет на стороне белых.

12. Лc1 c6 13. Cg3 Kf8 14. Ке5! Белые проводят знаменитое перестроение Г. Н. Пильсбери. Черные не успели раньше осуществить необходимую для защиты разгрузку.

14... Kh5 15. Ke2 Лc8 16. f4! a6. Наметив размен коня за слона, черные выбирают... и затевают другую операцию...

17. Cf5 Лc7 18. Фd3 b5? Неудачное решение. Меньшим из зол было 18... K:g3. Положение белых оставалось бы лучшим. 19. Ce1! С. Лпутян действует энергично. Угроза Ca5 очень сильна. Меры черных в критической обстановке оказываются тщетными.

19... c5 20. Ca5 c4 21. Фd1 Kf6 22. g4 Cd6 23. Kg3 Kh7 24. Фf3g6 25. Ce2 Фh4 26. C:c7 C:c7. 27. b3 Ca8 28. bc C:e5 29. de bc 30. Ke2. Черным плохо.

30... f6 31. Ca4 Ле7 32. Лb1 Ла7 33. Лb8 Крg7 34. Kd4 Cb7. 1:0 (черные сдались до ответа белых). Это была вторая победа С. Лпутяна. А в первом туре он прекрасно переиграл черными Т. Георгадзе (Тбилиси).

Из первых партий турнира отметим также встречи В. Багиров — Е. Свешников, Г. Кузьмин — Э. Убилава (выиграли черные), А. Петросян — С. Смагин (выиграли белые); есть и другие партии и фрагменты. Драматично протекали незавершенная партия Б. Гулько — Г. Кузьмин и ряд других.

Словом, в уже сыгранных партиях имеется достаточное число поучительных и интересных моментов. Надо полагать, так будет и дальше. Ибо спортивная борьба за выход в группу сильнейших продолжается.

Г. БОРИСЕНКО,
мастер спорта СССР.

ДЕСЯТЬ ПРЕТЕНДЕНТОВ

Перед одиннадцатым туром Всесоюзного женского турнира по международным шашкам «Ташкентские зори-84» на призы газет «Вечерний Ташкент» — «Тошкент окшоми» во главе турнирной таблицы шло трио в составе А. Мартерере, Т. Тетериной и Е. Читайкиной. Но уже на следующий день этот триумвират распался. И вот как это произошло.

Во встрече А. Мартерере (Рига) с киевлянкой А. Наумовой первая в миттельшпиле провела комбинацию и оказалась на «преддамочном» поле. Киевлянка вернула лишнюю шашку и смогла выровнять положение. Но затем просмотрела удар на «большинство» и потерпела поражение. А рижанка продвинулась вперед. Партия москвичек А. Терпелова — Е. Читайкина проходила при полном равенстве и завершилась миром. Что касается третьего лидера — Т. Тетериной, то она потерпела первое поражение от Л. Ибрагимовой из Самарканда и откатилась вниз.

Быстро завершился поединок Н. Славова (Нижний Тагил) — Е. Михайловская (Москва), в котором был подписан мир.

Медленно, но верно приближается к выполнению мастерского норматива Ф. Будаева из Чирчика, сыгравшая вничью с рижанкой З. Увачан. Теперь для этого ей нужно в оставшихся четырех партиях набрать 2,5 очка. Весьма напряженно протекала встреча киевлянок Т. Финчук — О. Пресайзен, также закончившаяся вничью. Наконец, под «занавес» О. Садовская (Минск) выиграла у Э. Нурмамбетовой (Ташкент).

Таким образом, перед четырьмя заключительными турами на победу претендуют... десять участниц: Мартерере, имеющая 8 очков; Читайкина — 7,5; Ахмедова, Садовская и Тетерина — по 7; Терпелова — 6,5; Будаева, Михайловская, Пресайзен и Славова — по 6 очков.

Б. КАНИЩИКЕР,
международный арбитр, главный судья турнира.

МАТЧИ, ПЕРВЕНСТВА, ТУРНИРЫ

◆ В Фергане завершилось традиционное Всесоюзное первенство по парашютному спорту на приз памяти заслуженного мастера спорта, абсолютного чемпиона мира Вячеслава Крестьянникова. Победу в командном зачете одержали представители Ферганы, ставшие обладателями почетного приза. Второе место завоевали парашютисты Ташкента, третье — москвичи. На этих соревнованиях семь участников впервые выполнили нормативы мастеров спорта СССР.

◆ В ташкентском Дворце водного спорта имени В. Митрофанова закончилось первенство Узбекистана по водному поло. Не проиграли ни одной встречи в турнире спортсмены ташкентского добровольно-спортивного общества «Мехнат». В последний день состязаний они встретились с одноклубниками из Чирчика и победили с результатом 10:1. Первое место — закономерный успех столичных ватерполистов. Вторыми призерами первенства стали также ташкентцы — представители ДСО «Еш куч». Бронзовые награды завоевали мехнатовцы из Ферганы.

◆ На Ташкентском ипподроме продолжается Всесоюзное первенство добровольно - спортивного общества профсоюзов по конному спорту. Вновь большого успеха добился представитель Узбекистана мастер спорта из Андижана Шухрат Ахмадалиев. В соревнованиях по преодолению препятствий (конкуру) молодой узбекский наездник, выступая на лошади по кличке Артист, без единой ошибки преодолел дистанцию и стал призером первенства.

◆ В столице нашей республики завершилось первенство Узбекистана по настольному теннису среди девушек и юношей. В нем участвуют восемь команд. Среди девушек победу одержали представительницы добровольно - спортивного общества «Мехнат». Второе и третье места заняли соответственно команды «Спартак» и «Еш куч». Среди юношей первенствовали спортсмены ДСО «Еш куч» вторыми были теннисисты «Спартака», третьими — «Буревестника».

◆ В Вильнюсе прошел Международный турнир по борьбе дзюдо на призы журнала «Советские профсоюзы». В нем приняли участие спортсмены Австрии, Болгарии, Румынии, СССР, Франции и Чехословакии. В составе сборной команды Советского Союза выступал и дзюдоист из Ташкента Фархад Агаев. Он выиграл награду высшего достоинства среди атлетов полутяжелого веса.

◆ Проходят игры очередного тура по хоккею с шайбой среди команд второй лиги восточной зоны. Спортсмены ташкентского «Бинокора» встречаются в Новосибирске с местной командой СКА.

◆ В Тбилиси начались игры второго тура по баскетболу среди мужских команд высшей лиги. Ташкентский «Университет» в стартовом матче встречается с хозяевами соревнования — динамовцами Тбилиси.

Редактор
Ш.О.УБАЙДУЛЛАЕВ

3 стр. Вечерний Ташкент
28 ноября 1984 г.

МАРКА «ВЕГА»—

символ высокого технического уровня исполнения и современного оформления радиол, электрофонов, приемников, магнитол и другой радиоаппаратуры.



Отличное звучание записей — стереофонических и монофонических — обеспечивает «ВЕГА-108-СТЕРЕО»— современный электрофон. Состоит из двухскоростного проигрывающего устройства «Унитра» (ПНР) и двух акустических систем.

Все переключения осуществляются кнопками.

Предусмотрены гнезда для подключения стереотелефона, магнитофона, радиоприемника и телевизора.



С любым радиоаппаратом, имеющим усилитель низкой частоты, — телевизором, магнитофоном, радиоприемником — может работать «ВЕГА-206-СТЕРЕО» — стереофонический электропроигрыватель первого класса.

Литой утяжеленный диск обеспечивает равномерный ход пластинки.



В 5 диапазонах волн принимает станции стереофоническая радиола «ВЕГА-323-СТЕРЕО» и с хорошим качеством звучания воспроизводит любые записи с пластинок.

Высокая надежность радиолы позволила продлить гарантийный срок ее службы до 3 лет.

Компактная, строгая по форме, она отлично вписывается в интерьер квартиры.



И дома, и в дороге хороша «ВЕГА-326-СТЕРЕО» — переносная магнитола — самая компактная из отечественных. Ее вес не превышает 3,9 кг.

Состоит из радиоприемника, работающего в диапазонах ДВ, СВ и УКВ, и кассетного магнитофона.

Питание осуществляется от элементов или от сети.

БЕРДСКИЙ РАДИОЗАВОД.

ТАШКЕНТСКИЙ ФИЛИАЛ
Всесоюзного
научно - исследовательского
института водоснабжения,
канализации, гидротехнических
сооружений и инженерной
гидрогеологии
(ВНИИ ВОДГЕО)
Госстроя СССР
ОБЪЯВЛЯЕТ КОНКУРС
НА ЗАМЕЩЕНИЕ
ВАКАНТНЫХ ДОЛЖНОСТЕЙ
старшего и младшего научных сотрудников лаборатории водоснабжения и водоподготовки.

Срок конкурса — месяц со дня опубликования объявления.

Документы направлять на имя директора по адресу: 700043, г. Ташкент, 6-й Хивинский проезд, 50. Телефон для справок: 78-44-37.

ГОРОДСКОЙ НАРОДНЫЙ УНИВЕРСИТЕТ ФИЗИКО - МАТЕМАТИЧЕСКИХ ЗНАНИЙ
ОБЪЯВЛЯЕТ ПРИЕМ СЛУШАТЕЛЕЙ
на 1984-85 учебный год.

Приглашаются учащиеся 8—10-х классов средних школ г. Ташкента и все желающие повысить свои знания по физике и математике.

Занятия проводятся по воскресеньям с 10.00 в Доме ученых Академии наук Узбекской ССР (ул. Т. Шевченко, 52).

Начало занятий — **2 декабря** 1984 года.

Справки по телефонам: 56-73-87, 56-73-88.

УЗБЕККОНЦЕРТ

ДОМ ЗНАНИЙ

29 ноября в 19.00

ТВОРЧЕСКИЙ ВЕЧЕР

автора и исполнителя коротких рассказов **Елизаветы АУЭРБАХ.**

Билеты продаются с 11.00.

УЗБЕККОНЦЕРТ

КОНЦЕРТНЫЙ ЗАЛ им. Я. М. СВЕРДЛОВА

29, 30 ноября в 20.00,
1 декабря в 17 и 20.00,
2 декабря в 18 и 21.00

Гастроли в СССР

ПОЭТ
лауреат международных конкурсов и фестивалей эстрадной песни
Марцела ЛАЙФЕРОВА

В СОПРОВОЖДЕНИИ ЭСТРАДНОГО АНСАМБЛЯ «АЛЬБОМ»

(ЧССР).

Билеты продаются в кассе концертного зала с 14 до 19.00.

Принимаются заявки на коллективные посещения.

УТЕРЯННЫЙ

штамп магазина № 6 Акмал-Икрамовской оптово-розничной конторы «Ташплодоовощ»

СЧИТАТЬ НЕДЕЙСТВИТЕЛЬНЫМ.

ТКАНИ НА ЛЮБОЙ ВКУС

Какую выбрать ткань на платье? Конечно, модную, красивую, которая вам идет.

Никогда не выходит из моды шерстяная ткань — мягкая, легкая, теплая. Замечательные свойства шерсти закрепил и упрочил лавсан. Шерсть с лавсаном не мнется, хорошо держит форму изделия. Шерстяные и полушерстяные ткани как нельзя лучше подходят для современных нарядов, характерная особенность которых — пластичность линий, объемность.

В магазинах Таштекстильшвейторга вы сможете купить шерстяные и полушерстяные ткани разнообразных расцветок и гладкокрашеные — для нарядных и повседневных платьев.

Адреса магазинов:

№ 8 — ул. Мукими;
№ 3 — ул. Чехова, 4«а»;
№ 28/44 — Госпитальный рынок;
№ 45 — Куйбышевское шоссе;
№ 45/42 — Куйлюкский рынок;
№ 5 — Фархадская ярмарка;
№ 15 — массив Каракамыш 2/4;
№ 35 — ул. Сагбан;
№ 47 — ул. Новомосковская, 17;
№ 24 — Паркентский рынок;
№ 10 — Алайский рынок;
№ 19 — Октябрьский рынок.



Таштекстильшвейторг (телефон 78-72-42).

РАЗНООБРАЗИЕ РАСЦВЕТОК И РИСУНКА

носков производства Кокандского чулочно-прядильного комбината позволяет подобрать нужную пару для любого костюма!



Прочны, эластичны, гигроскопичны мужские носки, которые изготавливаются из хлопчатобумажной пряжи и с добавлением синтетических волокон.

Цена — 1 руб. 45 коп., 1 руб. 25 коп.

Комбинат выпускает также детские носки преимущественно из хлопчатобумажной пряжи ярких сочных расцветок. Цена — 1 руб. 25 коп.

Центральное проектно-конструкторское технологическое бюро Министерства легкой промышленности Узбекской ССР (телефон 41-54-21).

Узбекское рекламное агентство В/О «Союзторгреклама» (телефон 45-37-24).

ТЕАТР

28 НОЯБРЯ

ГОСУДАРСТВЕННЫЙ АКАДЕМИЧЕСКИЙ БОЛЬШОЙ ТЕАТР ОПЕРЫ И БАЛЕТА УЗБЕКСКОЙ ССР им. А. НАВОИ — в 19.30 **Леопард из Согдианы.**

ГОСУДАРСТВЕННЫЙ УЗБЕКСКИЙ АКАДЕМИЧЕСКИЙ ТЕАТР ДРАМЫ им. ХАМЗЫ — в 19.30 **Остановись, солнце!**

ГОСУДАРСТВЕННЫЙ РУССКИЙ АКАДЕМИЧЕСКИЙ ТЕАТР ДРАМЫ им. М. ГОРЬКОГО — в 19.30 **Бунт невесток.**

ГОСУДАРСТВЕННЫЙ РУССКИЙ ТЕАТР ОПЕРЕТТЫ — в 19.30 **Сладка ягода.**

29 НОЯБРЯ

ГОСУДАРСТВЕННЫЙ АКАДЕМИЧЕСКИЙ БОЛЬШОЙ ТЕАТР ОПЕРЫ И БАЛЕТА УЗБЕКСКОЙ ССР им. А. НАВОИ — в 19.30 **Томирис.**

ГОСУДАРСТВЕННЫЙ УЗБЕКСКИЙ АКАДЕМИЧЕСКИЙ ТЕАТР ДРАМЫ им. ХАМЗЫ — в 18.00 **Звездные ночи.**

ГОСУДАРСТВЕННЫЙ РУССКИЙ ТЕАТР ОПЕРЕТТЫ — в 19.30 **Цыганский барон.**

КОНЦЕРТНЫЙ ЗАЛ им. Я. М. СВЕРДЛОВА — в 20.00 концерт **Марцелы Лайферовой** (ЧССР).

ГОСУДАРСТВЕННЫЙ РЕСПУБЛИКАНСКИЙ ТЕАТР КУКОЛ — в 10.30, 13.00 **38 попугаев.**

ЦИРК

28 и 29 НОЯБРЯ в 19.30
новая программа мастеров советского цирка.

КИНО

28 НОЯБРЯ

Художественные фильмы:

«ОЧЕНЬ ВАЖНАЯ ПЕРСОНА» — **Чайка** (по четным). Телефон 77-06-20; **Казахстан** (18.00, 20.00). Телефон 35-24-92; **Москва** (по нечетным). Телефон 33-05-01; **Ватан** (по четным).

«ПЕРВАЯ КОННАЯ» — **Восток** (по четным). Телефон 92-14-61; **им. М. Шейхзаде.** Телефон 46-23-16.

29 НОЯБРЯ

Художественные фильмы:

«ОЧЕНЬ ВАЖНАЯ ПЕРСОНА» — **Чайка** (по четным). Телефон 77-06-20; **им. 50-летия Ташсовета** (12.00, 14.00, 16.00, 18.00, 19.30, 21.00). Телефон 78-47-25; **30 лет ВЛКСМ** (по четным). Телефон 33-44-52; **Восток** (по четным). Телефон 91-14-61.

«ПЕРВАЯ КОННАЯ» — **Казахстан** (11.00, 12.00, 14.00, 15.00, 17.00, 18.00, 20.00, 21.00). Телефон 35-24-92; **Ватан** (по четным); **им. Хамзы** (по четным). Телефон 92-10-51.

БЮРО
ПО ТРУДОУСТРОЙСТВУ
НАСЕЛЕНИЯ

ПРИГЛАШАЕТ НА РАБОТУ

В ОРГАНИЗАЦИИ СВЯЗИ КИРОВСКОГО РАЙОНА:

операторов и их учеников, почтальонов, сортировщиков, старших инженеров и инженеров, электромехаников, маляров.

Обращаться по адресу: г. Ташкент, ул. Пролетарская, 4, подъезд 3, комната 5.

УПРАВЛЕНИЕ МЕХАНИЗАЦИИ № 2 ТРЕСТА «СТРОЙМЕХАНИЗАЦИЯ» ГЛАВТАШКЕНТСТРОЯ

ПРИГЛАШАЕТ НА РАБОТУ:

машинистов—башенных кранов, автокранов; **водителей** 1, 2, 3-го классов, **трактористов** на «К-700», **токарей, фрезеровщика, газоэлектросварщиков, электрослесарей** и слесарей строительных по ремонту башенных кранов, **монтеров** путей, **автослесарей, начальника** производственно-технического отдела, **мастеров** и **механиков** по ремонту и эксплуатации башенных кранов.

Обращаться по адресу: г. Ташкент, ул. Пролетарская, 4, подъезд 3, комната 5 — центральный пункт по трудоустройству населения.

ТАШГОСЦИРК

60-ЛЕТИЮ ОБРАЗОВАНИЯ УзССР И КОМПАРТИИ УЗБЕКИСТАНА ПОСВЯЩАЕТСЯ

с 5 ДЕКАБРЯ

«ТЕБЕ, РОДНОЙ УЗБЕКИСТАН».

ПРАЗДНИЧНЫЕ ЮБИЛЕЙНЫЕ ПРЕДСТАВЛЕНИЯ
(в 2-х отделениях).

В ПРОГРАММЕ ПРИНИМАЮТ УЧАСТИЕ:

народная артистка Узбекской ССР **Л. Ходжаева** (дрессированные собачки),
заслуженный артист Узбекской ССР **А. Ташкенбаев** (канат),
лауреат премии Ленинского комсомола, заслуженный артист Таджикской ССР **С. Бекбуди** (жонглер на лошади, дрессированные шимпанзе),
заслуженный артист Узбекской ССР **Л. Ходжаев** (гротеск-наездники),
заслуженный артист РСФСР **Ю. Писаренко** (манипуляция),
заслуженная артистка Узбекской ССР **М. Ташкенбаева** (восточные фрески),
лауреаты Всесоюзного конкурса артистов цирка «Медвежий хоровод» **Галина и Михаил Петренко,**
Б. Маджидов (дрессированные верблюды и лошади), **З. Юсупова** (проволока), **М. Родионов** (акробатический этюд), **Базаркины** (гимнасты на ремнях), **Полоник** (эквилибр), **Р. Разухеджаева** (воздушная гимнастика).

КЛОУНСКАЯ ГРУППА В СОСТАВЕ

народного артиста Узбекской ССР **А. Ташкенбаева,** заслуженного артиста Татарской ССР **З. Мустафина,**
лауреат премии Ленинского комсомола **Д. Ташкенбаев,** артист **В. Шеповалов,**
с участием лауреата Всесоюзного фестиваля **Мансура Ташматова,** учащихся республиканской эстрадно-цирковой студии и республиканского хореографического училища.

Автор — **О. Левицкий.**
Режиссер - постановщик — **Ю. Дроздов.**
Композитор — **Э. Салихов.**
Художник — **Л. Федорова.**
Балетмейстер — **Л. Росков.**
Режиссер — **Б. Маджидов.**
Тренеры — заслуженный тренер УзССР **Н. Лакизо** и **Г. Маркевич.**
Художественный руководитель Ташгосцирка — народный артист Узбекской ССР **А. Ташкенбаев.**
Художник по свету — **А. Гулямов.**
Главный дирижер — **М. Халикназаров.**

Начало представлений — в 19.30, по субботам — в 16.00 и 19.30, по воскресеньям — в 13.00, 16.00 и 19.30.
Касса работает с 10 до 20.00.

Принимаются заявки на коллективные посещения.

Справки по телефонам: 44-35-91, 44-35-84.

БЮРО ПО ТРУДОУСТРОЙСТВУ НАСЕЛЕНИЯ

ПРИГЛАШАЕТ НА РАБОТУ

НА ПРОМЫШЛЕННЫЕ ПРЕДПРИЯТИЯ С.-РАХИМОВСКОГО РАЙОНА:
операторов, слесарей, бухгалтеров.

НА ПРЕДПРИЯТИЯ МИНИСТЕРСТВА ЛЕГКОЙ ПРОМЫШЛЕННОСТИ СЕРГЕЛИЙСКОГО РАЙОНА:
газоэлектросварщиков, слесарей 5—6-го разрядов, **инженеров** — по научной организации труда, по подготовке кадров; **старших** — инженера по охране труда и технолога, **юриста-хозяйственника.**

В ОРГАНИЗАЦИИ ЧИЛАНЗАРСКОГО РАЙОНА:
прораба и мастера по сантехническим и котельным работам, газосварщиков, огнеупорщиков, слесарей — по ремонту котельного оборудования, по монтажу и изготовлению вентиляционных систем; **изолировщиков.**

В КОНСТРУКТОРСКОЕ БЮРО МИНИСТЕРСТВА СЕЛЬСКОХОЗЯЙСТВЕННОГО МАШИНОСТРОЕНИЯ ХАМЗИНСКОГО РАЙОНА:
токарей, фрезеровщиков, слесарей - сборщиков, шлифовщиков, инженеров - конструкторов. Одинокие обеспечиваются общежитием.

В ВОЕНИЗИРОВАННУЮ ОХРАНУ С.-РАХИМОВСКОГО РАЙОНА:
стрелков, заместителя начальника отряда по пожарной части, старших инженера и техника технического обеспечения.

За справками и направлением на работу обращаться:

Центральный пункт — ул. Пролетарская, 4, подъезд 3, комната 5.
Ленинский пункт — ул. Т. Шевченко, 64.
Октябрьский пункт — ул. У. Юсупова, 3.
Чиланзарский пункт — квартал 2, дом 3.
Хамзинский пункт — ул. М. Хасановой, 10.
Куйбышевский пункт — ул. К. Маркса, 59.
Кировский пункт — ул. Энгельса, 48.
С.-Рахимовский пункт — ул. Карасарайская, 270.
Сергелийский пункт — квартал 2, дом 69.
А.-Икрамовский пункт — массив Чиланзар, квартал 22, дом 13.

Администрация, партком и профком объединения «Промстройкомплект» Главташкентстроя выражают глубокое соболезнование директору Куйлюкского завода нерудных строительных материалов И. Н. Феодориди по поводу кончины его матери
ФЕОДОРИДИ
Анастасии Георгиевны.

Коллектив бюро кинопередвижек выражает соболезнование сотруднику бюро А. Ташмухамедову по поводу смерти его матери
ТАШМУХАМЕДОВОЙ Рахимы.

Коллектив Ташкентского экспериментального завода вентиляционных изделий выражает соболезнование заместителю директора завода Н. А. Авимову по поводу кончины его отца
МИРЗАЕВА
Азима Мирзаевича.

Коллектив специализированного управления № 1 при горжилуправлении скорбит по поводу смерти прораба
МАМЕДОВА
Тимура Сафтаровича
и выражает искреннее соболезнование семье покойного.

ТВ

СРЕДА, 28. XI

● ЦТ I

18.30 «Наш сад».
19.00 «Веселые нотки».
19.15 «Сегодня в мире».
19.30 Мультфильм.
19.50 «Мир и молодежь».
20.25 Премьера телевизионного трехсерийного художественного фильма «В лесах под Ковелем». 2-я серия.
21.30 «Время».
22.05 Футбол. Кубок УЕФА. 1/8 финала. «Спартак» (Москва) — «Кельн» (ФРГ). Трансляция из Тбилиси. В перерыве — (22.45). «Если хочешь быть здоров».
23.45 «Сегодня в мире».

● ЦТ II

18.30 Новости.
18.50 Страницы истории. «Отчизны верные сыны».
19.35 «Свадьба в долине Арарата».
20.00 «Мамина школа».
20.30 «Спокойной ночи, малыши».
20.50 «Слово о досуге молодежи». В передаче принимает участие первый секретарь Калужского обкома КПСС Г. И. Уланов. Ведущий — политический обозреватель В. П. Бекетов.
21.20 Народные мелодии.
21.30 «Время».
22.05 «Карусель». Телевизионный художественный фильм по рассказам А. П. Чехова.
23.30 М. Глинка. Вальсы.

● УзТВ I

18.00 Новости.
18.15 Для школьников. «Планета друзей» (рус.).
18.45 «Ильхом». Телевизионный клуб творческой молодежи.
19.30 «Ахборот» (рус.).
19.45 «Интернационализм — на деле». «Узбекистан — БАМу». Передача 1-я (рус.).
20.15 «Во имя будущего». Премьера документального фильма («Узбектелефильм»).
20.30 «Ахборот».
20.50 Поет заслуженный артист УзССР Ф. Мамадалиев.
21.30 Москва. «Время».
22.05 «Животноводство — ударный фронт».
22.15 «Крах». Художественный фильм. 1-я серия.
23.40 Новости.

● УзТВ II

18.05 Программа передач.
18.10 «Город и село». Телефильм.
19.10 Учебная программа.
19.50 «Шпиловский заказник». Телефильм.
20.00 Ташкентские новости.
20.25 «Живут такие женщины».
21.00 «Страницы творчества». А. Токонбаев. К 80-летию со дня рождения.
21.30 ЦТ II

ЧЕТВЕРГ, 29. XI

15.00 Новости.
15.20 «Советская Армения». Телефильм.
15.55 «Драматургия и театр». А. Н. Островский. «Гроза».
16.45 Шахматная школа.
17.15 К национальному празднику Югославии. Телеочерк «День республики».
18.10 Встреча школьников с дважды Героем Советского Союза, доктором географических наук И. Д. Папаниным.
18.45 «Ленинский университет миллионов».
19.15 «Сегодня в мире».
19.35 Футбол. Кубок УЕФА. 1/8 финала. «Видзев» Польша) — «Динамо» (Минск) 2-й тайм. Передача из Польши.
20.20 Премьера телевизионного трехсерийного художественного фильма «В лесах под Ковелем». 3-я серия.
21.30 «Время».
22.05 «Читает Дмитрий Журавлев». Фильм-концерт.
23.15 «Сегодня в мире».
23.30 Чемпионат мира по шахматам.

● ЦТ II

9.00 Утренняя гимнастика.
9.15 — 9.35 «Волшебный край, очей отрада». Телефильм.
12.00 «Семья и школа». Тележурнал.
12.30 — 12.40 «Новые изделия техники. Вакуумные выключатели». Научно-популярный фильм.
14.05 «Театр одного актера». В. Яхонтов.
15.05 «Звезда пленительного счастья». Художественный фильма с субтитрами. 1-я серия.
16.25 Новости.
18.30 Новости.
18.50 «Поиск резервов». Телефильм.
19.05 Премьера фильма-концерта «Парни из «Орнамента».
19.30 «Сельский час».
20.30 «Спокойной ночи, малыши».
20.45 «Человек. Земля. Вселенная».
21.30 «Время».
22.05 Заключительный концерт Дней болгарской музыки в СССР в Государственном академическом Большом театре Союза ССР.

● УзТВ I

18.30 К 60-летию образования УзССР и Компартии Узбекистана. «Узбекистан — мой край родной».
19.30 «Ахборот» (рус.).
19.45 «Интернационализм — на деле». «Узбекистан — БАМу». Передача 2-я (рус.).
20.10 «Все цветы земли». Документальный фильм («Узбектелефильм»).
20.30 «Ахборот».
20.50 Концерт
21.30 Москва. «Время».
22.05 «Дунё вокеалари». Международное обозрение.
22.35 «Крах». Художественный фильм. 2-я серия.
23.15 Новости.

Вечерний Ташкент
Орган Ташкентского горкома КП Узбекистана и Ташгорсовета
(Газета выходит 300 раз в году).

НАШ АДРЕС:
700047, ТАШКЕНТ,
УЛ. ЛЕНИНГРАДСКАЯ, 32.

секретариата — 33-57-02; партийной жизни — 32-53-66; промышленности — 33-08-74; строительства — 32-58-85; городского хозяйства — 32-56-83; советского строительства и права — 32-54-15; науки, школ и вузов — 32-57-65; литературы и искусства — 32-56-80; информации — 33-28-95; спорта и военно-патриотического воспитания — 32-55-32; писем трудящихся — 33-29-70; прием объявлений — 33-81-42. Диспетчер издательства — 32-78-94.

Ордена Трудового Красного Знамени типография Издательства ЦК Компартии Узбекистана, г. Ташкент. Индекс 64691.

1 2 3 4 5 6 7 8 9 10 11 12

Р. — 08593.