Путешествие по Советскому Союзу

50 СССР

Пою мое Отечество, республику мою

НОМЕР ПОСВЯЩАЕТСЯ СОВЕТСКОЙ СОЦИАЛИСТИЧЕСКОЙ РЕСПУБЛИКЕ ТАДЖИКИСТАН

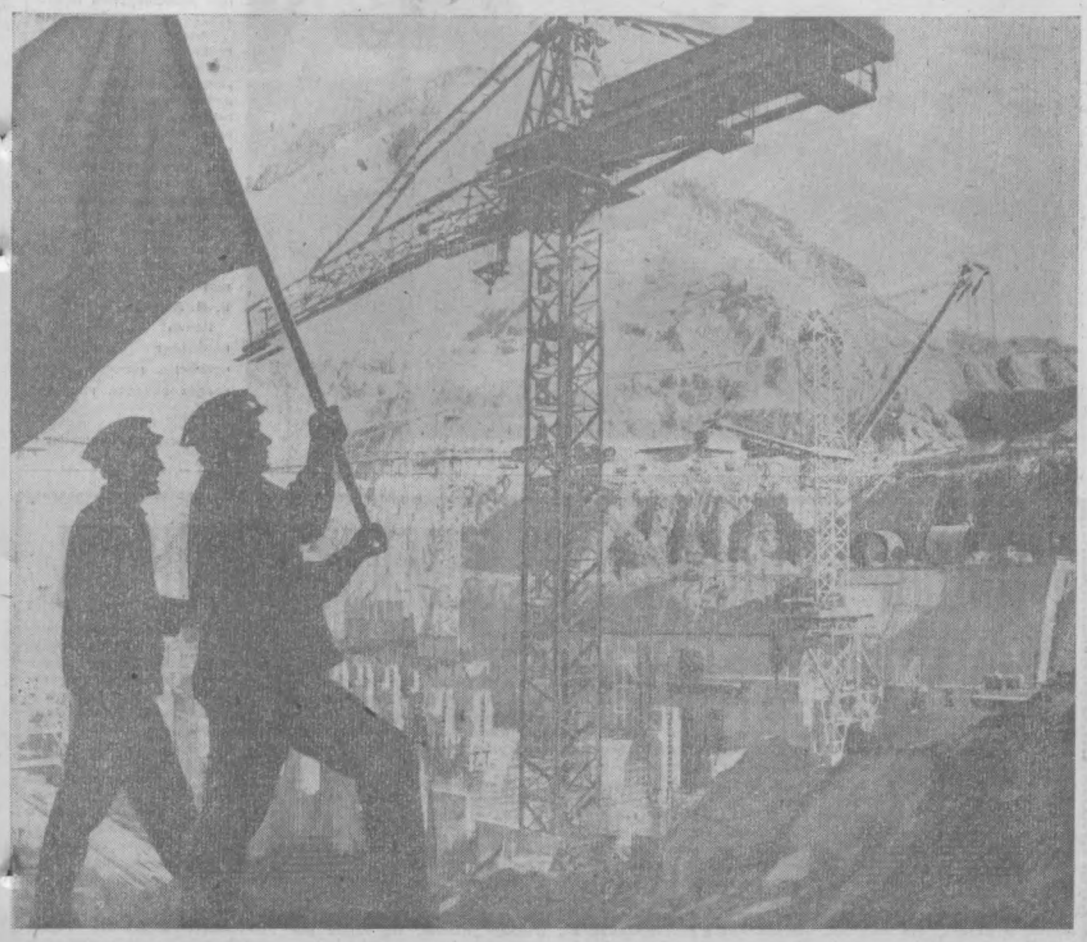

Первенство в социалистическом соревновании строительных подразделений, сооружающих Нурекскую гидроэлектростанцию, держит коллектив строительного управления здания ГЭС. Здесь много прославленных на всю стройку бригад, упорный, настойчивый труд которых помогает коллективу постоянно идти впереди.

НА СНИМКЕ: монтажник Евгений Ильич Пыльнов и вожак комплексной строительной бригады Алексей Александрович Зуев переносят Красное знамя на более высокую отметку. Фото Ю. Угрюмова. (Фотохроника ТаджикТА).

Пролетарии всех стран, соединяйтесь!

Вечерний Ташкент

№ 26 (1707)
ВТОРНИК,
1 ФЕВРАЛЯ 1972 г.
Год издания 7-й.
Цена 2 коп.

ОРГАН ТАШКЕНТСКОГО ГОРКОМА КП УЗБЕКИСТАНА И ТАШГОРСОВЕТА

Негмат ШАРИФ

«ДРУЖБА НАРОДОВ»*

Всюду на свете во все времена
Люди твореньям дают имена.
В этих названьях, как в радостной песне,
Чувствуешь душу народа чудесную.
Этот обычай, что создан веками,
В лучших делах продолжается нами.
Каждому чуду, что мы создаем,
Имя создателей гордо даем.
Мимо селений большие века
Мутные воды катила река.
В сказках одних прославлял мой народ
Силу и мощь проносившихся вод.
Как-то три брата к реке подошли,
Три покорителя вод и земли.
Брат мой узбек посмотрел и сказал:
— Здесь по нагорью построим канал!
Брат мой казах, в малахае из дыр,
На берег вышел и, глянувши вниз,
Руку простер:
— Я советую здесь
вместе воздвигнуть могучую ГЭС!
Руку им подал:
— Хороший совет!
Пусть загорится немеркнущий свет,
Силу и свет понесут провода!
Будем трудиться и ночью, и днем,
«Дружбой народов» мы ГЭС назовем!
Пусть этой дружбы сияющий свет
Светит нам многие тысячи лет!

Перевод Ф. Слухова.

*Гидроэлектростанция в Таджикистане.

Контуры таджикской пятилетки

Решения XXIV съезда КПСС — в жизнь!

Различные отрасли тяжелой индустрии республики будут стремительно развиваться. Весомая доля будет принадлежать горнорудной промышленности. За пятилетие вступят в строй дополнительные мощности на Анзобском горно-металлургическом комбинате. Значительно увеличит производство ценней шей продукции Адрасманский свинцово-цинковый комбинат.

В девятой пятилетке и машиностроительным предприятиям республики предстоит расширить производство, наладить выпуск новых видов изделий. Завод «Таджиктекстильмаш» уже начал производство высокопроизводительных основомотальных автоматов. На заводе им. Орджоникидзе строится крупнейший в Средней Азии литейный цех. Претерпит реконструкцию душанбинский завод «Торгмаш» и т. д.

Легкая промышленность — уже сегодня очень развитая и весомая часть народного хозяйства Таджикистана, а в пятилетке она возьмет новые высоты. Выпуск хлопчатобумажных тканей увеличится в 1,3, швейных изделий — в 1,5, верхнего трикотажа — в 1,9 раза.

Значительно увеличится объем продукции, выпускаемой предприятиями пищевой промышленности. Особенно бурно будет развиваться консервная отрасль. Расширятся старые заводы, будет построено несколько новых. Общее производство плодоовощных консервов в Таджикистане возрастет за пятилетие в полтора раза.

Рабочий класс республики взял уверенный старт. Первый год девятой пятилетки завершен досрочно. Воодушевленные историческими решениями XXIV съезда КПСС, трудящиеся Таджикистана, несомненно, не только выполнят, но и перевыполнят величественные планы пятилетки.

ЯРЧЕ СОЛНЦА

М. ХОЛОВ,
ПРЕДСЕДАТЕЛЬ ПРЕЗИДИУМА ВЕРХОВНОГО СОВЕТА ТАДЖИКСКОЙ ССР

«...Начиная от губернатора и кончая последним чинушей-халатником, грабят все, отчего бедное, истощенное непосильными налогами население встречается в каждой провинции. И только изумительное плодородие земли да необыкновенное трудолюбие прекрасного народа, еще живущего тысячелетними традициями своей когда-то прославленной культуры, не дают стране дойти до полного обнищания и запустения. Ни суда, ни расправы на беззакония ни у кого найти нельзя...» — так писал в своей статье «По границам Бухары» молодой тогда, а ныне известный востоковед А. А. Семенов, напечатавший ее в 87-м томе «Исторического вестника», вышедшем в свет в 1902 году. И он довольно точно отразил жизнь и быт таджиков, стонавших под пятой эмира.

Великий Октябрь принес новый день в жизнь таджикского народа. Начался светлый век возрождения и социалистического созидания. Пути к расцвету нашего родного горного края были нелегкими. Но позади теперь остались годы борьбы с басмачеством, борьбы за создание высокоразвитой социалистической индустрии и многоотраслевого высокомеханизированного сельского хозяйства, за развитие национальной по форме и социалистической по содержанию культуры.

Если в недалеком прошлом Таджикистана даже не было на политической карте мира, то сегодня он представлен в десятках стран своей продукцией промышленности и сельского хозяйства, работами ученых, деятелей литературы и искусства.

Еще на X съезде РКП (б) в 1921 году наметил основные пути ликвидации экономического и культурного неравенства народов нашей страны, в том числе и народов Средней Азии. Насколько успешно решалась эта задача, можно судить по тому факту, что темпы промышленного развития в Таджикистане в первые десятилетия Советской власти были значительно выше, чем в экономически более развитых братских республиках. В размещении производительных сил страны партия руководствовалась не только энергетическими и сырьевыми возможностями республик Средней Азии, а и необходимостью создания в них своего рабочего класса и промышленной интеллигенции, строительства крупных, современных индустриальных, научных и культурных центров.

В Таджикистане быстрыми темпами развивались энергетическая и горно-рудная промышленность, машиностроение, легкая и пищевая промышленность, широким фронтом велись поиски полезных ископаемых. Ныне республика экспортирует почти в сорок стран мира электроприборы, станки, запасные части, водяную и нефтяную арматуру, сельскохозяйственное оборудование и многое другое. Экспортирует, хотя всего полвека назад в этих же местах не производили даже гвоздей или керосиновых ламп.

Таджикистан обогнал по производству электроэнергии все зарубежные страны Азии и многие страны Европы, а с вводом в строй Нурекской ГЭС и каскада электростанций на Вахше он будет занимать одно из первых мест в мире по энерговооруженности. Кстати сказать, два первых агрегата из девяти строители Нурекской ГЭС обязались сдать в эксплуатацию в конце 1972 года.

Высокого уровня развития достигло сельское хозяйство республики, особенно его главная отрасль — хлопководство. Вся Средняя Азия не производила такого количества хлопка до революции, сколько его производит сейчас один Таджикистан.

На полях республики занято теперь более пятидесяти тысяч тракторов, автомашин, комбайнов, хлопкоуборочных и куракоуборочных машин и другой современной техники.

Наряду с экономикой быстрыми темпами развиваются культура и наука нашего народа. Академия наук с ее разветвленной сетью научно-исследовательских учреждений, университет, медицинский, сельскохозяйственный, политехнический институты, три педагогических вуза, техникумы и школы в каждом городе, районе, кишлаке, располагающие своими научными и педагогическими кадрами, — таков итог социалистической культурной революции, которая осуществлена в нашем крае под руководством Коммунистической партии, под солнцем Великого Октября.

Все грандиозные свершения на нашей земле мы связываем с осуществляемой Коммунистической партией ленинской национальной политикой. И мы все хорошо понимаем, что без братской помощи других народов нашей многонациональной Советской Родины, и особенно великого русского народа не могло бы быть и речи о таком стремительном прогрессе в экономике, культуре и науке Таджикистана. Тесными узами связан таджикский народ с нашим соседом — братским узбекским народом. Из Узбекистана наши хлопкоробы получают отличную сельскохозяйственную технику, занимствуют опыт строителей, в узбекских вузах учились и учатся многие сыновья и дочери Таджикистана. Традиционным стал обмен культурными делегациями; огромную пользу приносит социалистическое соревнование между производственными коллективами и тружениками полей наших двух республик. Ярче солнца свет нашей дружбы со всеми народами СССР.

Грандиозные задачи социально-экономического и культурного развития предстоит решить советским людям, занятым сейчас выполнением решений исторического XXIV съезда КПСС. Таджикская республика вносит в это благородное дело свой вклад. Она опирается при этом на те огромные достижения, которые были достигнуты в предыдущей восьмой пятилетке.

В прошлой пятилетке у нас в республике вступило в строй действующих более ста промышленных предприятий и цехов. Установлено более трех с половиной тысяч нового технологического оборудования, двести сорок механизированных конвейерных линий, освоено более ста новых технологических процессов. За эти годы почти в полтора раза увеличилось производство промышленной продукции.

Не менее бурно развивалось сельское хозяйство. В минувшей пятилетке государственные капитальные вложения в сельское хозяйство вдвое превысили капиталовложения в седьмой пятилетке. Бы-

(Окончание на 2-й стр.).

«ПАМИР»-72

Необычно выглядит сейчас главный цех завода холодильников. Рядом со сборщиками узлов и агрегатов работают монтажники. Они готовят оснастку для технологических линий по выпуску модернизированного «Памира-2». Работы эти вступили в завершающую фазу.

Каким же будет «Памир» 1972 года? Прежде всего более надежным. Предполагается, что срок гарантии безаварийной работы агрегатов холода будет увеличен почти на год. Будущих владельцев модернизированного «Памира-2» порадует его изящное оформление, отвечающее современным требованиям. И еще деталь: при тех же габаритах полезная емкость холодильника увеличится на 5 литров. Об этом позаботились конструкторы предприятия, проделав немалую работу по более рациональной компоновке узлов и агрегатов. Новый холодильник будет выгодно отличаться от своего предшественника более низкой температурой, которая будет поддерживаться в его камерах.

НА СТРАНИЦАХ УТРЕННИХ ГАЗЕТ

● **Центральный Комитет КПСС принял постановление «О работе партийной организации Минского тракторного завода по повышению производственной и общественно-политической активности трудового коллектива».**

● 30 января из Москвы в Париж по приглашению франко-советской парламентской группы сената Франции отбыла делегация советско-французской секции Парламентской группы СССР.

Хоккей

В ТРУДНОЙ БОРЬБЕ

Вчера хоккеисты ташкентского «Спартака» в повторном матче с «Каучуком» (Омск) вновь одержали победу — 4:2 и значительно улучшили свое трудное положение.

ЛИМОНЫ В БАНКАХ

По вкусу пришлась потребителям йовая продукция, выпуск которой освоил коллектив Душанбинского консервного завода «Таджикплодоовощ». Не залеживаются на прилавках магазинов консервы «Лимоны натуральные».

Сейчас консервщики приступили к переработке лимонов нового урожая. Учитывая большой спрос, коллектив предприятия решил вдвое увеличить производство консервированных лимонов. Намечено переработать свыше трехсот тысяч солнечных плодов. Первые 150 тысяч уже законсервированы и появились на прилавках магазинов республики.

На заводе усовершенствовали производство, что значительно улучшило качество продукции.

Душанбинский консервный завод «Таджикплодоовощ» — молодое предприятие. Он введен в строй в 1969 году. В короткий срок коллектив сумел освоить 22 вида консервов.

«ДЕНЬ ДЕПУТАТА»

Строительство жилья, школ, детских и лечебных учреждений; благоустройство микрорайонов; торговое и культурно-бытовое обслуживание населения — в решении этих и многих других вопросов самое непосредственное участие принимают депутатские группы, созданные во всех районных Советах депутатов трудящихся.

Как сделать их работу еще весомее и эффективнее? Что требуется от депутатских групп и от каждого депутата в отдельности, чтобы они стали активными помощниками исполкома в решении всех стоящих перед ним задач? Об этом шел разговор на очередном «Дне депутата», который состоялся в минувший четверг в Кировском районном Совете депутатов трудящихся.

С докладом об организации работы депутатских групп на собрании выступил председатель исполкома А. С. Расулов.

После этого депутаты прослушали лекцию «Забота о благе народа — главная задача КПСС и Советского государства», которую прочитал член общества «Знание» М. Драпкин.



ДУШАНБЕ. Площадь Победы. Фото Г. Ратушенко.

РЕЙС К ПОЛЯРНОМУ КРУГУ

Не только в разных уголках республики трудятся вертолетчики Таджикского объединенного авиаподразделения. Радиус действия винтокрылых машин давно уже вышел за ее пределы. Но так далеко, как на этот раз, они еще никогда не летали. Конечный пункт рейса, совершенного вертолетчиками, — у самого полярного круга, в Тюменской области, где недавно открыто богатое месторождение нефти.

Авиаторы Таджикистана будут трудиться в Тюменской области до мая. Вместе с ними там работают вертолетчики Сергелийского авиаподразделения Узбекистана.

ПО РОДНОМУ КРАЮ

Десятки тысяч километров по дорогам Средней Азии, Урала, Сибири, Прибалтики, Крыма и Кавказа проехали во время своих отпусков члены Ташкентского клуба автомототуристов.

Стало хорошей традицией проводить здесь вечера отчетов о туристских поездках по стране. Бывалые туристы показывают снятые ими любительские кинофильмы, фотографии, цветные диапозитивы, отвечают на вопросы коллег о различных маршрутах, о состоянии дорог.

Такая форма туристских консультаций приобретает все большую популярность среди автолюбителей Ташкента, готовящихся к новым увлекательным поездкам по родному краю.

Правление клуба утвердило план проведения таких вечеров на 1972 год. Очередной вечер состоялся вчера в клубе комбината «Ташкентвино».

В ГОСУДАРСТВЕННОМ КОМИТЕТЕ ЦЕН СОВЕТА МИНИСТРОВ СССР И МИНИСТЕРСТВЕ ТОРГОВЛИ СССР

По поручению Совета Министров СССР Государственный комитет цен Совета Министров СССР и Министерство торговли СССР снизили с 1 февраля 1972 г. государственные розничные цены:

на телевизоры с черно-белым изображением с кинескопами по диагонали:

59 см	— на 20 процентов
61 см	— на 15 процентов
65 см	— на 8 процентов
на телевизоры с цветным изображением в среднем	— на 24 процента
на кинескопы к указанным телевизорам в среднем	— на 18 процентов

Путешествие по Советскому Союзу

ДРУЖБА УЗБЕКА С ТАДЖИКОМ

ЯРЧЕ СОЛНЦА

(Окончание. Начало на 1-й стр.).

ло 55 тысяч гектаров новых земель, обводнено 195 тысяч гектаров пастбищ. Возведено значительно количество жилых, производственных и культурно-бытовых помещений. Все это обеспечило значительный рост производства всех сельскохозяйственных продуктов и главным образом хлопка. За пятилетку его было заготовлено более 3 миллионов тонн, или на 630 тысяч тонн больше, чем в седьмой пятилетке. Это в среднем дополнительный годовой урожай!

Хозяйственные успехи обеспечили заметный рост жизненного уровня народа. Реальные доходы на душу населения увеличились в 1,3 раза. Более чем в полтора раза возрос розничный товарооборот в торговле. В 2,5 раза увеличился объем бытовых услуг населению.

Решения XXIV партийного съезда вызвали у трудящихся Таджикистана новый трудовой подъем, желание работать сегодня лучше, чем вчера. Широко развернувшееся социалистическое соревнование способствовало досрочному выполнению плана первого года девятой пятилетки промышленностью республики. А труженики села произвели в 1971 году столько хлопка, сколько еще никогда не получала республика, — более 780 тысяч тонн.

Недавно сессия Верховного Совета Таджикской ССР приняла Законы о пятилетнем плане развития народного хозяйства республики на девятую пятилетку и на 1972 год. Будущее пятилетие открывает новые перспективы перед нашей республикой. Большое развитие получат у нас энергетика, цветная металлургия, химическая промышленность, машиностроение и электротехническая промышленность. Намного увеличится производство строительных материалов. Значительно возрастет производство предметов народного потребления: швейных изделий, трикотажа, кожаной обуви, плодоовощных консервов и другой продукции.

Будет введена вторая очередь Кайраккумского коврового комбината, завершится реконструкция Душанбинского и Ленинабадского шелковых комбинатов, вступят в строй Исфаринский, Чептуринский, Ура-Тюбинский консервные заводы, мясокомбинат и сырзавод в Кулябе.

Более чем в полтора раза по сравнению с восьмой пятилеткой увеличиваются государственные капитальные вложения в сельское хозяйство, что приведет к серьезному увеличению производства сельскохозяйственной продукции. К новым высотам шагнут наша наука и культура.

Оглядываясь на пройденные под знаменем Октября, под руководством Коммунистической партии Советского Союза годы, мы с гордостью отмечаем, как неизмеримо выросли наши люди. Они стали грамотными, культурными, духовно богатыми. Всей нашей действительностью они ориентированы на движение вперед, в светлое будущее — коммунизм.

САДЫ НА ГАЛЕЧНИКАХ

Первый урожай плодов дали яблони опытного сада зонального научно-исследовательского института садоводства и виноградарства на галечниковых почвах Самгарского массива. Давно сложилось мнение, что на этих землях, занимающих огромное пространство на северном склоне Кураминского хребта, нет смысла выращивать яблоки. Восьми-десятилетние яблони, выращенные на обычных подвоях, едва вступали здесь в плодоношение.

Заведующий Самгарским опорным пунктом Х. Султанов использовал в этих же целях низкорослые и малорослые подвои «дусен» и «парадизка». К ним прививали широко известные сорта яблонь «розмарин», «симиренко», «белый налив» и другие. Через три года после высадки привитых саженцев на постоянное место на невысоких деревцах появились плоды.

Во втором опытном саду института, который раскинулся на южном склоне Туркестанского хребта, на подобных скудных землях также успешно прижились яблони небольших подвоев.

„ВОЗДУШНЫЕ ПАНЕЛИ"

Завод Душанбинского треста крупнопанельного домостроения освоил выпуск наружных стеновых панелей с воздуховодлевающей добавкой. С выпуском новинки решен ряд немаловажных вопросов и, в частности, проблема термоизоляции, столь необходимая в климатических условиях Средней Азии. В жилых домах, смонтированных из панелей с воздуховодлевающей добавкой, летом будет прохладно, а зимой тепло. Помимо этого, на 400—800 килограммов уменьшится конструкционный вес здания.

Экономический эффект от внедрения в производство новых стеновых панелей превышает 20 тысяч рублей в год.



Коврами мы любуемся, как картиной. Ковер мы вносим в квартиру как произведение искусства.

Только уж больно нелегким трудом достается это произведение ковродельцам. Большую часть работы приходится выполнять вручную. То есть приходилось. Сейчас мастерам ковровых дел помогает техника. На этом снимке вы видите новую линию жаккардовых двухполотенных станков, вступившую недавно в строй на Кайраккумском ковровом комбинате имени В. И. Ленина.

Новая техника не исключит творчества человека, которое будет всегда основой ковроделия.

Фото Д. Симченко.

УЧЕНЫЕ „СПОРЯТ" С ЗЕМЛЕТРЯСЕНИЕМ

ЗЕМЛЕТРЯСЕНИЯ... Раньше человек был вынужден отступать перед этим грозным стихийным бедствием. Сейчас он научился спорить с ним. Наука увеличивает власть человека над природой и вырывает его из цепких лап случайности. Этому посвящены и исследования, которыми занят наш институт.

Название института говорит само за себя. Он комплексный и проводит исследования в трех основных направлениях — сейсмологии, инженерной сейсмологии, сейсмостойкости зданий и сооружений. Можно, пожалуй, отметить, что наш институт является единственным в Советском Союзе, в котором представлены одновременно три направления. И это не случайно. Таджикистан — уникальная природная лаборатория землетрясений, происходящих на глубине от 0 до 300 километров и с широким диапазоном интенсивности.

Территория республики — это практически единственное место на континенте, где происходят землетрясения до глубины 300 км. Аналогичные землетрясения и глубже наблюдаются лишь в океанической части земного шара и очень незначительное количество их в Молдавии. Поэтому неудивителен тот огромный интерес, который проявляют к Таджикистану сейсмологи Советского Союза и зарубежных стран.

Работы, проводимые институтом, несомненно, имеют важное народнохозяйственное значение.

Трудно назвать хотя бы одну большую стройку республики, где бы ученые не выступали союзниками строителей. На территориях строительства Головной, Нурекской, будущей Рагунской ГЭС был проведен большой комплекс геолого-геофизических исследований по выявлению сейсмической опасности створов будущих плотин, выбраны наиболее благоприятные в сейсмическом отношении участки, а затем проведены испытания моделей плотины на сейсмостойкость.

Наш институт изучает и проблему прогноза. Это очень сложная проблема. Над ней работают сейчас сейсмологи всего земного шара. Пока наука не прогнозирует землетрясения, она может только сказать, как часто в какой-либо зоне могут происходить землетрясения силой в 10, 9, 8 и т. д. баллов. Эти данные и составляют карту сейсмического районирования. Она используется планирующими организациями, которые проводят антисейсмические мероприятия.

Но назвать точное время и место очередного землетрясения наука не в состоянии. Однако это вовсе не значит, что проблема прогноза так уж безнадежна. Существует несколько научных методов выявления предвестников землетрясения.

Например, за несколько дней, а иногда и часов перед стихийным явлением происходит изменение наклона земной поверхности в районе будущего очага землетрясения. Если чуткие приборы находятся на расстоянии 100—200 км от этого места, они улавливают изменения, правда, не всегда. Бывают случаи, когда землетрясение происходит, а деформации земной поверхности перед ним не обнаруживается. Значит, метод не является универсальным. Но такие работы ведутся в секторе физики землетрясений нашего института. Этим методом были обнаружены заметные изменения наклонов земной поверхности перед несколькими ощутимыми землетрясениями.

Другой пример прогноза основан на наблюдениях за изменениями ориентации осей напряжений в очагах слабых землетрясений, которые происходят в зоне подготовки будущего сильного землетрясения за несколько месяцев перед ним. Этим методом ученым института тоже удалось проследить за подготовкой нескольких землетрясений.

Имеются и другие методы поисков предвестников: это измерение скоростей прохождения сейсмических волн через области подготовки сильных землетрясений, определение температуры и давления в термальных источниках в период подготовки землетрясений, наблюдения за параметрами сейсмического режима в области очага, измерения магнитного поля и подземных токов на территории будущего землетрясения.

Даже в прогнозе погоды мы еще ошибаемся, хотя розы ветров, зарождение циклонов и другие процессы происходят над поверхностью земли и могут находиться под непосредственным наблюдением специалистов. Сейсмологи же изучают процессы, которые происходят в земных глубинах. Единственным источником информации о происходящих внутри процессах служат сами сейсмические волны, пронизывающие земные толщи пород, и некоторые побочные явления на поверхности земли.

Из этого сравнения, думаю, можно себе представить, с какими сложными явлениями приходится сталкиваться ученым-сейсмологам в поисках предвестников землетрясений. Но, несмотря на трудности, мы, безусловно, верим в то, что благодаря настойчивому поиску ученых проблема прогноза землетрясений будет решена.

К. МИРЗОЕВ,
заместитель директора научно-исследовательского института сейсмостойкого строительства и сейсмологии Академии наук Таджикской ССР.

В ОТРОГАХ ЗАРАФШАНСКОГО ХРЕБТА

Новая высокогорная гидрометеороло г ическая станция открыта на перевале Обурдон в отрогах Зарафшанского хребта. Она разместилась на высоте 3.200 метров над уровнем моря. Главной задачей станции является улучшение обслуживания навигации на авиационных линиях Душанбе — Ленинабад — Ташкент. Рейсовые самолеты, летающие по этим маршрутам, теперь постоянно получают необходимую информацию о состоянии погоды в летном районе, экипажи заблаговременно узнают об опасных метеорологических явлениях. Станция также обеспечивает информацией расположенный неподалеку радиоретранслятор, что способствует качественному приему и передаче связи.

Данные станции на перевале Обурдон помогут работникам гидрометеослужбы республики полнее составлять ежедневный обзор погоды, гидрорежима и агрометеоро л о г и ческих условий по Таджикистану.



И СИНЕЕ НЕБО, И ЗЕЛЕНЬ ЛУГОВ

На ткани, выпущенной шелкоткацкой фабрикой № 1 Министерства местной промышленности Таджикской ССР, можно увидеть и синее небо республики, и зелень альпийских лугов. Над созданием этого полотна трудится и молодая работница Айша Касымова.

Ткань легкая, как чистый воздух Памира. И обязательно нарядная, как сам Душанбе в дни цветения урюка.

Словом, не зря душанбинское полотно у покупательниц нарасхват.

Фото Г. Ратушенко.

ДРАГОЦЕННЫЕ ГРАММЫ

Перерабатывающие предприятия Таджикистана завершили отгрузку в Москву и Ленинград гераниевого масла. Парфюмерная промышленность страны только в прошлом году получила 20.150 килограммов ценного эфирного масла. Столько этого сырья в республике еще не производили.

В 1971 году на полях гераниеводческих хозяйств республики снят и рекордный урожай зеленой массы — 20.638 тонн. Сбор зеленой массы все хозяйства провели в лучшие сроки и в первой половине дня, когда кусты герани содержат наибольший запас эфирного масла.

Контуры таджикской пятилетки

ТАДЖИКИСТАН — край несметных богатств. Одно из них — вода. Вода — это жизнь долин, вода — это колоссальные запасы гидроэнергии, по которой Таджикистан уступает только России с ее могучими реками. Настало время поставить эту силу на службу народу. В пятилетке намечается увеличить производство электроэнергии в республике в 2,1 раза.

Первое место в этом грандиозном плане отведено Нурекской ГЭС. Самая высокая в мире 300-метровая плотина позволит создать огромное водохранилище. Его вода будет крутить девять турбин. Первые дадут промышленный ток уже в 1972 году. Полная мощность станции будет составлять 2 млн. 700 тысяч киловатт.

Нурекская ГЭС — сердце будущего Южно-Таджикского территориально-производственного комплекса. От Нурека мачты высоковольтной линии электропередачи шагнут через крутые горные перевалы в Регар. Эта энергия очень нужна будет новому гиганту индустрии Таджикистана — алюминиевому заводу, первые мощности которого войдут в строй уже в этой пятилетке. Еще одним потребителем энергии Нурекской ГЭС будет Яванский электрохимический комбинат. Используя местное сырье, он станет выпускать самую разнообразную химическую продукцию.

Яван, новая промышленная и сельскохозяйственная зона республики, получит кратчайшую связь с центральными районами страны через строящуюся железнодорожную магистраль Термез—Курган-Тюбе — Яван, большие половины которой уже в строю.

Жемчужина моей республики

ПЕРВЫЙ СЕКРЕТАРЬ КОЛХОЗАБАДСКОГО РАЙКОМА КП ТАДЖИКИСТАНА С. ИСОЕВ РАССКАЗЫВАЕТ ЧИТАТЕЛЯМ «ВЕЧЕРНЕГО ТАШКЕНТА» О ВАХШСКОЙ ДОЛИНЕ

«Раскаленное солнце жжет необитаемую пустыню. Земля потрескалась от жажды» — такими словами рассказывал один из древних путешественников о долине Вахша. Нищим был край, климатом своим сходный с Египтом и Индией, почвами — дай им только воду,— способными прокормить весь Таджикистан. В начале двадцатого века население этих мест составляли немногочисленные дехканские семьи, кормившиеся мизерными посевами риса и хлеба. Лишь в мечтах жители Вахшской долины видели обширные зеленые поля и сады, напоенные водами бурной реки. Вахш — значит, непокорный, и не было у людей сил, чтобы покорить его. Здесь не было промышленности. Единственным торгово-ремесленным центром был городок Курган-Тюбе.

Вековые мечты народа стали сбываться лишь с приходом Советской власти. Когда отгремела гражданская война, закончившаяся полным разгромом басмачества, Коммунистическая партия и Советское правительство уделили большое внимание созданию ирригационной сети и орошению плодородных земель Средней Азии. 17 мая 1918 года по инициативе В. И. Ленина Советское правительство приняло Декрет об ассигновании 50 миллионов рублей на оросительные работы в Туркестане. В 1929 году в Вахшской долине путем улучшения эксплуатации существующей оросительной сети площадь поливных земель была увеличена до 24 тысяч гектаров.

А еще через два года страну облетело крылатое название «Вахшстрой». По зову партии в знойную пустыню прибыли тысячи советских патриотов, в том числе квалифицированные специалисты из Москвы, Ленинграда. Ташкента. Началось сооружение Вахшской оросительной системы, на которое было отпущено 123 миллиона рублей. Стройка эта входила в число ста пятидесяти ударных строек того времени, как «Магнитка», «Кузнецстрой», «Турксиб». Однако находились авторитеты, которые считали невыполнимой, фантастической задачу освоения Вахшской долины. Специально приглашенный в СССР в качестве консультанта американский инженер-ирригатор Гордон, посетив Вахшстрой, заявил на заседании комиссии СНК Таджикской ССР: «Друзья, вы большие мечтатели, вы талантливые фантазеры! Я работал на крупнейших в мире ирригационных системах «Империал Вилен» и «Индий». Фирмы США ценили меня как практика с трезвым разумом, делового американца. Я видел золотоискателей Калифорнии, я знаю изобретателей примусов, мечтающих стать Эдисонами. Я беседовал с Гербертом Уэллсом, увлекательным романистом нашего времени. У них, друзья мои, смелые мысли, страшные планы. Но то, что задумано вами на Вахше, на целую голову выше этого. Я утверждаю, что человечество не знает подобных работ в подобных условиях. Простите, но мне кажется, это не осуществимо».

Упорный самоотверженный труд участников «Вахшстроя» опроверг прогнозы американского специалиста. Скальный грунт, галечники и лесс прорезали каналы, в том числе магистральный с головным сооружением на реке Вахш. К 1938 году было создано 2.534 гидротехнических сооружения, проложено 1.472 километра ирригационной сети, орошено 50 тысяч гектаров земли. Свершилось чудесное превращение Вахшской долины из пустыни в цветущий оазис. На землях, не знавших плуга, зазеленели поля хлопчатника, сады и виноградники, появились новые поселки и райцентры. Вахшская долина стала основной базой страны по производству самого ценного тонковолокнистого хлопка. Это была крупная победа в борьбе за хлопковую независимость Советского государства.

Впереди были новые планы, однако выполнение их задержала война, навязанная нам фашистской Германией. В послевоенные годы намеченные работы продолжались: перерастраивалась оросительная сеть, много средств вкладывалось в мелиоративное улучшение земель, в строительство коллекторно-дренажной сети. Началось освоение новых земель Ак-Газинского, Гулистанского, Кумсангирского, Каралангского массивов, урочищ Урта-Боз и Гарауты. И плоские древние террасы, тянущиеся вдоль Вахша, стали необозримыми хлопковыми полями, а Вахшская оросительная система — одной из крупнейших в Союзе. Ныне «белое золото» выращивается в долине на площади свыше 70 тысяч гектаров. Это основная хлопковая житница республики, для которой хлопок — предмет национальной гордости и один из главных источников ее богатства.

Настоящими фабриками хлопка стали колхозы М. Горького Кургантюбинского, «Москва» Колхозабадского, «Победа» Кумсангирского, «Правда» Пянджского, имени Ленина Куйбышевского районов и многие другие, для которых обычными стали урожаи в 35 и более центнеров с гектара.

В ленинском юбилейном году хлопкоробы Вахша обязались дать Родине небывалое количество хлопка-сырца — 240 тысяч тонн — более одной трети всего выращиваемого в Таджикистане. Для сравнения можно назвать цифру: в 1961 году здесь было получено 120 тысяч тонн хлопка. Отлично растут здесь и кормовые культуры: кукуруза, джугара, зернобобовые, сахарная свекла, занимающие в общей сложности около 15 тысяч гектаров. Быстро вызревают крупные и сладкие помидоры, а также бахчевые — дыни и арбузы. На пойменных землях более 1.600 гектаров занимает рис. Значительный доход приносят цитрусовые. Лимоны в траншеях здесь выращивают все колхозы и совхозы. Во всех районах разводят овец, главным образом, каракульских.

С развитием орошения менялась и экономика. Вахшскую долину прорезала узкоколейка. В городе Курган-Тюбе появились первые хлопкоочистительный и маслобойные заводы, затем мельничный комбинат. Ныне здесь действуют также трансформаторный и плодоконсервный заводы, много предприятий местной промышленности. Выдает продукцию для удобрения крупный азотнотуковый завод. Вахшская вода не только напоила поля, но и стала давать электроэнергию: в долине были построены сначала Перепадная, затем крупнейшая в Средней Азии Головная ГЭС и, наконец, Центральная. Их общая мощность превышает 260 тысяч киловатт.

Благодатной долине принадлежит первенство в Таджикистане по росту населения. Число жителей сейчас превысило 300 тысяч. Это втрое больше, чем было в 1940 году.

Кроме Курган-Тюбе, появился молодой город химиков и энергетиков — Калининабад, стал городом бывший поселок Пяндж. Разрастаются городок разведчиков нефти и газа имени Ю. А. Гагарина, городок хлопкоочистительного завода в райцентре Колхозабад, городок долинного совхоза «Тарауты» и другие.

В долине действуют почвенно-мелиоративная станция АН Таджикской ССР, станция сухих субтропиков. А на самом юге, по обе стороны Вахша, где он сливается с рекой Пяндж, — в урочище «Тигровая балка» на площади 41.100 га раскинулся заповедник, знаменитый своими субтропическими джунглями и ценными, редко встречающимися дикими животными и птицами, такими, как благородный олень, персидская выдра, дикобраз, фазан, декоративный фламинго. Здесь удалось акклиматизировать нутрию, и теперь Джиликульский промхоз ежегодно сдает пушнину — тысячи ценных шкурок.

Прекрасно будущее долины. Освоение новых посевных площадей, внедрение севооборота, развитие промышленности, использование богатств земных недр и источников энергии превратят ее в еще более экономически важный район. Развитию края будет способствовать и успешно прокладываемая сейчас железная дорога Термез — Курган-Тюбе — Яван, являющаяся директивной стройкой пятилетки.

КРЕПЧЕ ПАМИРСКОЙ СКАЛЫ

СТРОКА, КАК УДАР СЕРДЦА

ИНТЕРВЬЮ СПЕЦИАЛЬНОМУ КОРРЕСПОНДЕНТУ ГАЗЕТЫ «ВЕЧЕРНИЙ ТАШКЕНТ» ДАЕТ НАРОДНЫЙ ПОЭТ ТАДЖИКИСТАНА, ЛАУРЕАТ ЛЕНИНСКОЙ ПРЕМИИ, ГЕРОЙ СОЦИАЛИСТИЧЕСКОГО ТРУДА МИРЗО ТУРСУН-ЗАДЕ.

Две братские республики, две братские культуры, одна взаимно обогащенная другой. Об этих нерушимых связях обстоятельно может рассказать Мирзо Турсун-заде — поэт, переводчик, выдающийся государственный и общественный деятель, лауреат множества премий, учрежденных у нас в стране и за границей. Недавно отмечалось его шестидесятилетие, так что у аксакала советской литературы каждое слово — мудрость.

Слово первое — о книгах, вышедших из-под пера узбекских писателей и поэтов, а прочитанных на таджикском языке.

— О, таких произведений великое множество. Трудно отыскать библиотечную полку, где бы ни стоял том Навои, Фурката, Мукими. Хотя, простите, эти книги не стоят на полках: они передаются из рук в руки. «Фархад и Ширин», например, выдержал несколько изданий на таджикском языке. Произведения Хамзы Хаким-заде и Абдуллы Каххара, Шейхзаде и Гафура Гуляма, Камиля Яшена и Зульфии у нас знает каждый школьник.

Таджикские переводчики донесли до нашего читателя светлые строки, написанные Миртемиром, Бабаджаном, Эркином Вахидовым, Улмасом Умарбековым, Дж. Абдулаховым. В дни Декады узбекской литературы в Таджикистане в 1959 году была выпущена отдельным сборником антология поэзии и прозы Узбекистана.

На театральных афишах моей республики часто мелькают названия узбекских пьес. «Шелковое сюзане», «Тайны сердца» и другие пришли на сцены таджикских театров из Ташкента. Роль узбека с удовольствием исполняет актер-таджик. Не надо чего-то переигрывать, перевоплощаться: судьба у нас с узбеком одинакова была во все времена. Одинакова горькая до революции, одинаково светлая ныне.

Светлая, как «Капля» Зульфин — сборник стихов, вышедший у нас в 1964 году. С трепетом переводил я их. Боялся: только б не ухудшить.

Наши фамилии не только на этом сборнике стоят рядом — автора и переводчика. Мы ведь с Зульфией одними из первых получили премию имени Джавахарлала Неру.

Высоко ценят в Индии творчество литераторов Советского Востока. Я обомлел, прочитав высеченные на стене бомбейского дворца «Таджмахал» две строчки из собственной «Индийской баллады».

Это о словах, перенесенных на камень. Слово второе — о страницах, переведенных на другие языки с того, на котором мыслит, пишет и говорит Мирзо Турсун-заде.

— И таких — великое множество. Садриддина Айни на своем родном языке читают все народности, населяющие СССР. Даже те, которые уже в советское время приобрели свою письменность. На одной полке с Айни часто стоит Лахути.

Наш Айни давно «пересек» государственную границу страны. Он переведен на польский, чешский, китайский, венгерский языки. «Смерть ростовщика» во Франции вышла с предисловием Лун Арагона. Кстати сказать, «Воспоминание» Айни на французский язык переводили с великого русского языка, на который, в свою очередь, эту книгу перевел ташкентский писатель Сергей Бородин, назвав ее «Бухара». Эта книга издана и во всех социалистических странах.

С русского языка переводят зарубежному читателю произведения таджикских литераторов Лоика Шералиева, Мумина Каноат, Гафура Мирзо, Убайда Раджаба.

Мои стихи впервые за границей прочитал монгольский читатель.

Если таджикские произведения так популярны за границей, то у нас в стране их издают и подавно огромными тиражами. Повесть молодого таджикского прозаика Фазлитдина Мухамаднева «На том свете» едва была издана у нас в Душанбе, как вышла в «Роман-газете», получила первую премию журнала «Дружба народов». Очень скоро ее перевели на узбекский язык, и с ней уже познакомился узбекский читатель.

И эта литература республики гор, которую на дореволюционной карте даже не обозначали. А теперь не только читают наши произведения — их переводят без подстрочника даже за границей. В Чехословакии прямо с таджикского переводят наши книги Вера Кубичкова и Гержи Бечка, в Болгарии — Иордан Милев. Все афганские народности читают произведения таджикских писателей и поэтов в подлиннике.



Слово третье — о живом слове. О том, с которым приезжают таджикские литераторы в гости к своим читателям других республик и принимают у себя почитаемых писателей — представителей братских культур.

— Да, мы не только читаем произведения, изданные во всех братских республиках. Мы знаем в лицо авторов, написавших строки, упругие, как удар сердца. Мы дважды принимали у себя узбекских писателей, и сами встречались с нашим узбекским читателем. Азербайджан и Грузия, Российская Федерация и республики Прибалтики, Казахстан и Киргизия — вот география гостеприимства, которое таджикские писатели и поэты ощущали, встречаясь со своим читателем. В свою очередь к нам приезжали литераторы из этих республик, и были у них не менее волнующие встречи с любителями чтения Таджикистана.

Я встречался с почитателями нашей литературы в Узбекистане. Всем, для кого я пишу свои книги, желаю новых успехов в жизни, чистого ясного неба, звонкого смеха.

С ледорубом и скальпелем

Чабан, пасший отару высоко в горах, сорвался с крутого откоса. Пролетев несколько десятков метров, он чудом удержался на остром выступе глубокого заснеженного ущелья. Его товарищ, видя, что ему нельзя помочь своими силами, бросился в ближайшее селенье и по телефону вызвал высокогорную скорую помощь санитарной авиации.

Через час над скалистой расщелиной повис вертолет. Группа альпинистов сняла чабана со скалы и оказала ему первую помощь. Жизнь человека была спасена.

— Врачи-альпинисты — наша гордость, — рассказывает начальник таджикской санитарной авиации, заслуженный врач республики Петр Яковлевич Жуков. — В краю, где 93 процента площади занимают горы и ущелья, они часто единственная помощь в подобных случаях.

Горноспасательную группу при санитарной авиации создали сам П. Я. Жуков и ее нынешний руководитель сотрудник Таджикского медицинского института В. Машков.

Владимира Машкова хорошо знают в Таджикистане. Он мастер спорта по альпинизму. Следы его триконей остались на многих сложнейших трассах памирских семитысячников. Именно там, среди льда и скал, опасных неожиданностей суровой природы, и возникла у молодого врача идея создать высокогорную скорую помощь.

— Для такой работы, как наша — горноспасательная, — говорит он, — нужны руки, умеющие с одинаковым мастерством владеть скальпелем и ледорубом.

В послужном списке высокогорной скорой помощи не один десяток спасенных жизней в труднейших условиях, недоступных не только автомобилю, но и самолету и вертолету. В составе группы молодые врачи разных специальностей, недавние выпускники Таджикского мединститута, объединенные спортивным огоньком, любовью к своей профессии и увлеченностью альпинизмом. Почти все они имеют высокие спортивные разряды. Среди пациентов не только жители горных кишлаков но и геологи, и опытные горновосходители, ставшие жертвой коварных горных ловушек, снежных лавин и обвалов. Хранится в санавиации среди многих благодарностей письмо известного авиаконструктора А. Н. Туполева, сотрудникам которого в напряженный момент работы в горах пришли на помощь таджикские врачи-горноспасатели. У воздушных врачей много добровольных помощников среди молодых рабочих, студентов, инженеров, отдающих альпинизму все свое свободное время.

Обобщение богатого опыта этой группы позволило разработать на научной основе методику высокогорной скорой помощи. Намечается ее дальнейшее расширение. В группу войдут хирурги-травматологи и нейрохирурги, врачи-реаниматоры, спортсмены-альпинисты.

Г. ДЖУРАЕВ.



Таджикские ученые-химики успешно решают вопросы, связанные с промышленным использованием природных соединений недр республики.

НА СНИМКЕ: в лаборатории химии нефти АН Таджикистана аспирант С. Вахидова и кандидат химических наук И. Нуманов.

Фото Р. Нетелева.

Контуры таджикской пятилетки

Любят жители Таджикистана свою столицу — Душанбе. В планах на девятую пятилетку намечены новые рубежи, которых достигнет промышленность города. Производство бытовых холодильников увеличится в 1,3 раза, мебели — в 1,4, хлопчатобумажных тканей — в 1,3 раза. Производство товаров культурно-бытового назначения возрастет более чем в три раза.

Изменится облик столицы, она станет еще красивее. В городе поднимутся киноконцертный зал, Дом писателей, Дворец культуры профсоюзов, Дом народного просвещения, Дом дружбы, институт экономики, библиотека на 500 тысяч томов, Дом радио, полиграфкомбинат, детский кинотеатр и многое другое.

В Душанбе будет построено 800 тысяч квадратных метров жилья.

80 миллионов рублей в «столичном кошельке» предназначены на развитие народного образования, культуры и здравоохранения.

На просторах республики

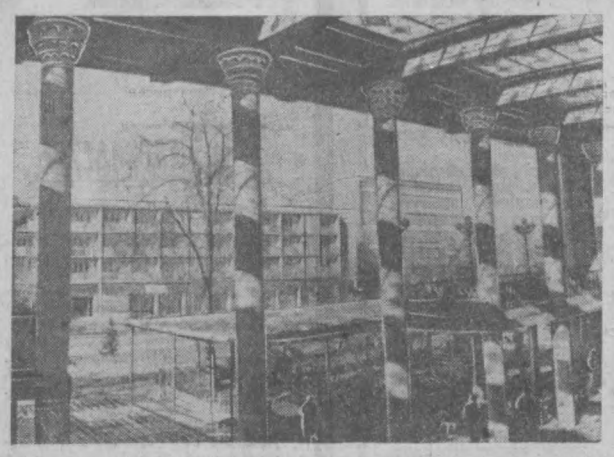

▲ Проспект В. И. Ленина в Душанбе видится таким, если смотреть на него из чайханы «Рахат».



▲ Колхозница М. Мусинджонова в лимонарии родной сельхозартели имени 40-летия Октября Колхозабадского района. В этом хозяйстве, как и во всей Вахшской долине, из года в год повышаются урожаи цитрусовых. Таджикистан стал основным поставщиком лимонов всей стране.

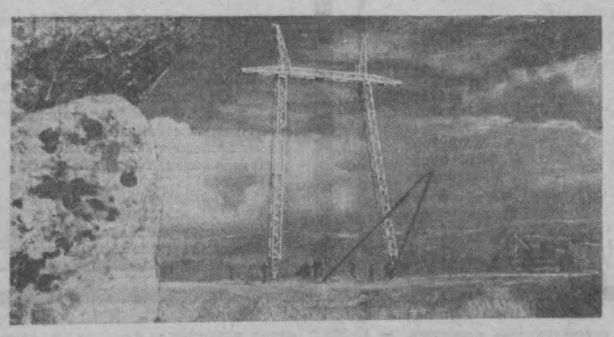

▲ Между скал провисают провода высоковольтной линии электропередач, тянут которую от Нурека в Яван энергетики мехколонны № 50 треста «Средазэлектросельстрой».

Фото Г. Ратушенко и В. Стеченцева.

Сокровище ледяного царства

Аэрогляциологическая экспедиция Института географии АН СССР приступила к исследованию ледников в районе озера Куль. Это одно из «белых пятен» Восточного Памира, где огромные скопления льда расположены на высотах от 4.500 до 6.000 метров.

С помощью вертолетов специалисты поднимутся в царство вечного холода, изучат характер образования ледников, параметры и мощность ледяного покрова. Эти исследования позволят пополнить данные о потенциальных водных ресурсах «Крыши мира», откуда берут начало десятки больших и малых рек.

Проблема изучения горных ледников — аккумуляторов воды самого высокого качества — приобретает все большее значение в народном хозяйстве Таджикистана и других республиках Средней Азии. Расширение поливных площадей в сельском хозяйстве, строительство новых городов и промышленных комплексов постоянно увеличивают расход воды, а сток рек практически остается постоянным. Между тем воды в горах целый океан. На Памире заморожено 1.300 кубических километров влаги — более половины запасов всех горных ледников страны.

Люди Таджикистана

Наука предвидеть

ГУЛЯМ в родном Самарканде успешно кончает среднюю школу, затем ветеринарный институт, проходит практическую подготовку в овцеводческих совхозах и как лучший молодой специалист командируется для продолжения учебы во Всесоюзный институт животноводства. Здесь он начинает путь ученого.

Жизнь настоятельно требовала для обширных субтропических, горных и предгорных районов страны, прежде всего Средней Азии и Казахстана, такую овцу, которая бы сочетала хорошую мясосальную продуктивность с отличной шерстью. Курдючной овце надо было придать белую полугрубую, очень дефицитную шерсть.

У курдючной овцы не может быть отличной шерсти — к такому выводу пришли ученые после многих опытов. Все это, конечно, знал молодой биолог Гулям Алиев, решивший посвятить себя селекции и добиться того, что считалось невозможным. Изучая материалы неудачных попыток вывести мясосальную овцу, ученый пришел к выводу, что надо продолжить поиски путей создания нового типа животных.

Молодой ученый поехал в Туркмению, чтобы узнать на месте сараджинскую овцу, которую он решил скрестить со знаменитой гиссарской. Здесь ученый бродил по пастбищам, беседовал с чабанами, наблюдал.

Начало селекционной работы у Г. Алиева совпало с назначением его директором Таджикской животноводческой станции. Почти никто не одобрил решения Г. Алиева придать гиссарской овце новые достоинства: благородную шерсть.

Но это не смущало биолога. Он верил в свою гипотезу. Осенью 1947 года впервые состоялись «свадьбы» туркменских и таджикских овец. С тех пор рядом с Г. Алиевым стал работать демобилизованный из Советской Армии зоотехник Г. Задорожный.

Весной 1948 года были получены ягнята от гиссарских овец и сараджинских баранов. Г. Алиев и Г. Задорожный, вставая с рассветом, уходили в отары, наблюдали за новорожденными, сравнивали их с контрольными группами, записывали данные в карточки. Первые результаты были удачными: вес помесных ягнят был не меньше, а иногда и больше, чем у чистопородных гиссарских. Все животные имели курдюки. Очевидно, решающее влияние на потомство оказали матери. Шерсть у помесей была тоньше и мягче, чем у матерей, но значительно хуже, чем у отцов.

Ошибка ученых, стремившихся придать гиссарской овце белую высококачественную шерсть, состояла в том, что они в отцы брали представителей европейских некурдючных овец. У потомства не было курдюка, оно было неприспособлено к отгонному содержанию.

Ученые отобрали для селекции лучшие экземпляры молодняка по росту, развитию, внешнему сложению — наиболее подходящих для формирования желаемого типа.

Новая весна принесла селекционерам множество забот. В апреле отары помесных овец тронулись в горы, на дальние пастбища, за 300 километров. Ученые занимались обычным делом: изучали выносливость молодняка, проверяли дыхание и кровообращение в условиях высокогорья.

Как вести дальше селекцию? В отаре старейшего чабана Алланазара Назарова селекционеры задержались. Чабан пас «потомство» сараджино-гиссарск и х овец. Ягнята напоминали гиссарских овец на чистопородной группы, но шерсть у них была светлая, чистая, хотя и с примесью темных волокон.

Селекционер в который раз осматривал ягнят, брал их на руки, щупал шерсть, взвешивал.

— Вот мое «Солнышко», — показал чабан на крупного белошерстного баранчика.

— Пожалуй, этот тип скрещивания может дать хорошие результаты, — заметил Алиев. — Но у шерсти нет благородства — люстрового блеска.

Нужно было закрепить у помесей желаемые качества. Но это не фиксирование хорошего рисунка на полотне реактивами. Нужны годы, чтобы у животных «вытравить» нежелательные признаки.

Труднейшая задача — найти, вырастить родоначальников линий. А ведь это основное на пути к цели.

Прошло еще несколько лет отбора и подбора помесей. Но вышли на свет тысячи белоснежных курдючных овец.

Стоял октябрь. Алиев на открытой машине ехал в совхоз, где проводились опыты.

На пастбищах резвились молодые овцы. Алиев заметил баранчика с белой шерстью и взял его на руки. Это было то животное, которое видел в своих мечтах ученый.

К селекционеру спешил Алланазар Назаров.

— Ну, и глаз же у вас! Я этого баранчика приберег, чтобы удивить вас. Его зовут «Кара-Кулак».

— Сын «Солнышка»? — справился ученый. — Редкий экземпляр! Это элита-рекорд! Может быть, со временем возьмем его в родоначальники еще одной линии.

Из нескольких тысяч лучших баранчиков для формирования породы было отобрано менее десяти, их выращивали лучшие чабаны.

Ночь... Отары на альпийских пастбищах. Тихо в палатке ученого. Он положил на раскладной столик рукопись и не спеша просматривает ее. «Летучая мышь» слабо освещает листки. Издали доносится песнь чабанов. Они поют по-таджикски — на языке, хорошо понятном узбеку Алиеву. Песня сочиняется тут же, чабаны — профессиональные импровизаторы.

Многочисленные отары белоснежных крупных овец с большим курдюком паслись в Хазор-чашме — стране цветных скал. Завершалась многолетняя работа ученых. На столике последние данные о племенном стаде.

Лучшие бараны новой таджикской породы весят до 165 кг и дают семь-девять килограммов белой шерсти. А в среднем у таджикских овец настриг три-четыре килограмма белой шерсти широкого производственного назначения.

Ученые подсчитали: размножение таджикских овец в предгорной зоне Средней Азии и Казахстана — крупнейшей базы овцеводства страны позволит удвоить продуктивность этой отрасли животноводства.

В республике почти 200 тысяч чистопородных и помесных овец. Это в несколько раз больше, чем четыре года назад.

За новые оригинальные методы селекции Г. А. Алиеву присвоена ученая степень доктора сельскохозяйственных наук. Он академик Академии наук республики.

Таджикские овцы пасутся сейчас на землях Ферганской и Сурхандарьинской областей Узбекистана, в других республиках.

Работа с новой породой овец продолжается. Ученые сейчас решают очередную проблему: «одеть» на курдючную овцу шелковистую шубу из тонкой шерсти!

Я. НИГМАТОВ.

СТРОИТЕЛЯМ НУРЕКА ПОСВЯЩАЕТСЯ

Произведения живописцев из Нурека представлены на выставке, открывшейся в душанбинском салоне Союза художников Таджикистана. Это своеобразная летопись всесоюзной ударной комсомольской стройки. Монтажники, возводящие 350-метровую плотину Нурекской ГЭС, гидрологи, изучающие Вахш, — вот герои полотен художников В. Титанакова, В. Пильменка, Л. Мишина. Первыми ценителями их произведений стали жители молодого города.

НОВЫЙ ТЕАТР ДУШАНБЕ

В столице Таджикистана открылся первый в республике молодежный театр. Ядро его актерского коллектива составляют выпускники таджикской национальной студии ГИТИСа.

Первый спектакль театра — пьеса М. Горького «Васса Железнова». А всего в его репертуаре сейчас семь произведений. Это «Лекарь поневоле» Мольера, «Криминальное танго» Э. Раннета, «Листья под ногами» Ф. Гулямовой, «Пещера дивов» Г. Сафиевой, «Беспокойная старость» Л. Рахманова, «Гибель «Надежды».



ПРОЙДУТ многие годы, но в личном альбоме солистки балета Таджикского академического театра оперы и балета имени С. Айни Эльзары Асановой как одна из самых памятных фотографий будет храниться вот эта. На ней Эльзара в кругу новых подруг, которых она приобрела в Вильнюсе во время декады таджикской литературы и искусства в Литве.

Искусство ее республики стало ближе прибалтийскому брату.

Фото Л. Окунева.

Контуры таджикской пятилетки

РОЗНИЧНЫЙ товарооборот государственной и кооперативной торговли возрастет за пятилетие в республике почти на 47 процентов и составит огромную сумму — около 1,7 миллиарда рублей.

Прежде всего осуществляются огромные мероприятия по дальнейшему повышению материального благосостояния советских людей. Значительно возрастут, в частности, к 1975 году рыночные фонды продовольственных и непродовольственных товаров, в том числе мяса, рыбы, молочных продуктов, овощей и фруктов, тканей, кожаной обуви, сортовой посуды, бытовых холодильников, легковых автомобилей и многих других товаров повышенного спроса.

В легкой промышленности намечается завершить реконструкцию Душанбинского и Ленинабадского шелкокомбинатов, ввод в действие швейной фабрики в Нуреке, второй очереди Кайраккумского коврового комбината и других объектов. В общей сложности около двадцати предприятий предусмотрено построить и реконструировать в местной промышленности.

РАЗДВИНУТЫЕ ГОРЫ



ИЗ ПАМИРСКОГО БЛОКНОТА

Пянджу часто закрывают облака, и диктор душанбинского аэропорта порой целый месяц повторяет одно и то же неутешительное объявление: «Рейс номер такой-то на Хорог отменяется по метеоусловиям».

А других вариантов добраться в центр Горно-Бадахшанской автономной области нет.

Но я лечу. Пилоты уже стали распределять зазор между скалами и самолетом—значит, приближаемся к Хорогу. Белобрысый пограничник «компетентным» взглядом смотрит пропуск и толкает калитку, врезанную в частокол аэропортовской ограды: дескать, вход на «крышу мира» разрешен.

И сразу — главная улица. Понятно: она имени Ленина. Стоит автобус — прохожу мимо. Проскакивает такси — и не думаю останавливать. Иду главной улицей Памира. Вытягиваю шею — хочу увидеть самую высокую точку этого величественного крутогорья.

Стоит указатель — «Переход». Делаю восемь шагов по асфальту. Все! Перешел! Стою на другой стороне улицы, раздвинувшей хмурые скалы. Одна, там, где пик Пионерский, припорошена снегом, словно покрашена к какому-то празднику. Скала, что напротив, серая — по-видимому белил не хватило.

А что там, на скалах? А что там — за скалами?

Было время — не ответил бы памирец на эти вопросы — горная гряда закрывала от него весь белый свет и самого отгораживала от мира. Потом в областном краеведческом музее я прочитал страшную цифру — в дореволюционном Горном Бадахшане было ноль целых две сотых процента грамотных.

Те же скалы стоят часовыми у Хорога. Да только время другое — оно словно раздвинуло горную гряду. Так, чтобы нашлось место для 267 школ, для библиотек, для областного музыкального театра имени Рудаки.

Сам Хорог—центр ордена Ленина Горно-Бадахшанской автономной области — теперь город образованных людей, город социалистической культуры, город устроенного быта.

Я буду всегда вспоминать его. Я буду искать случай, чтобы еще и еще побывать на «крыше мира». В минуты, когда так обуяет жажда романтики, буду листать свои памирские блокноты...

Меж высоких холмов

Сижу в кабинете начальника отдела кадров автобазы № 50 Памирского производственного автотреста Мамадали Охонвалиева. На Памире разговор начинают только с первой пиалой чая. Сейчас коснемся дела. Мамадали уже вытащил пухлощекий чайник, раскрашенный синими пятаками. Нашего ташкентского производства. Раскрыл пачку грузинского чая. Чай тут пьют с конфетами. Выложил на стол и их. «Чугуевские». Красивая этикетка с украинским орнаментом.

— Так вы про дорогу Ош—Хорог просите рассказать, — протянул пиалу Охонвалиев.

— Да, про ту, о которой знаем из школьной географии.

— Памирец о ней знает значительно раньше — с пеленок. Даже манку для его каши везем ему по этой дороге. И дорогой мужества, и дорогой дружбы зовем ее.

Почему с дружбой связываем, рассказывать не надо. Не только потому, что связала она Хорог с братской Киргизией. А и вот почему.

Мамадали ущипнул себя за рукав пиджака:

— Прислали. Московский.

Потрогал пуловер:

— Латвийский.

Ударил по стеклу:

— Из Ашхабада. Дома посуда челябинская, настольная лампа — тульская, мебель — белорусская.

Он сделал паузу.

— Когда сажусь за праздничный стол, простите, жена ставит, — Мамадали выставил вперед из сжатого кулака мизинец и большой палец, — напиток азербайджанский.

— Знаний у вас прямо-таки товароведа, — улыбнулся я.

— Еще бы мне не знать! Ведь все, что ест и пьет область, во что одевается, обувается,—привезли сто наших машин. Правда, еще 400—сорок девятой автобазы. Она находится в Оше.

Но и в Ош грузовики идут тоже не порожняком. В них — все, чем богата область: мед и орехи, шерсть и коконы, кожа и сухофрукты, картофель и мясо.

Иной раз машины переоборудуют, и тогда «пассажирами» становятся горные яки. Недавно покинули родные места близ памирского села Булункуль несколько десятков этих животных и справили новоселье в колхозах Ферганской области.

Охонвалиев снова кинул в чайник щепотку чая, словно давая понять, что о дороге дружбы он все рассказал. А за вторым чайником он поведает о дороге мужества.

Собственно, послушай рассказ о любом рейсе, и поймешь, что такое 10 перевалов в жизни памирского шофера, что такое 728 километров упорства. И вообще, что значит сделать за период досрочного завоза 31 рейс меж высоких хребтов Памира.

— Жалко, Тутиё Амиршоев в рейсе. А то он бы всю родословную досрочного завоза рассказал.

Досрочный завоз — это на языке памирских автотранспортников, когда они заполняют склады и базы Горного Бадахшана в период с 15 мая по 15 ноября. На поздний срок трудно рассчитывать, поскольку если даже летом эта дорога — не подарок, то что говорить о зимней трассе.

Но машины уходят в рейс и в стужу. Через 140 километров от Хорога вытянул на гребень первого перевала Койтезак — еще не радуйся. Он на высоте всего 3620 метров. Впереди еще Талдык. Он на 30 метров выше. Но и за ним не тешь душу — Акбойтал поднимается на 4655 метров. Там уж и дышать тяжело.

Одно утешение — затормозишь где-нибудь у базы — может, в Мургабе, может, в Джелондах или еще где — пока осмотрят ремонтники машину, ты хлебнешь миску душистого борща. А там снова — в путь.

Тутиё Амиршоев знает, что придется притормозить за перевалом Каракуль у дома колхозника Тойчи Акбутаева. В этой киргизской семье рады встрече с памирскими шоферами. Обогреют их в студеную ночь, взобьют мягкую постель, укроют теплым одеялом.

А Тутиё с Тойчи встречается в месяц 4—5 раз — столько рейсов он делает из Хорога в Ош и обратно. Такое обязательство взял, чтобы к 23 февраля закончить план первого квартала. Почему именно к этой армейской дате? Ему, бывшему фронтовику, она всегда памятна...

„Эй, вы, на вершине!"

«Умный в гору не пойдет. Умный гору обойдет». Помните эту мудрость для осторожных? Только у Ватаншо Каландарова на этот счет свое мнение. Он руководит хорогским сетевым районом, энергетик он. Модная сейчас эта профессия на Памире. Поскольку над его хребтами и ущельями светит солнце в 15 миллионов киловатт-часов. Сам же Каландаров провел свое детство при тусклом пламени свечи.

Контрольные работы в энергетический техникум писал уже при свете, что дает Хорогская ГЭС имени Ленина. В прошлом году уже в новом месте горная река Гунт завращала ее турбины, установленные по проекту ташкентских инженеров Среднеазиатского отделения института «Сельэнергопроект».

Так вот всю энергию, что выработают горные электростанции, надо подать в колхозы и кишлаки, ботает бригадиром энергетиков, ему знакомы трудности горных работ: люди сами поднимаются и тянут за собой опоры, провода. 15 тысяч опор держит на себе Памир. Большая часть — работа бригады Тажибека. И есть механизмы, да им не доступны горные тропы.

Представляете, как обидно будет, если все упорство пойдет насмарку после камнепада.

Убедили Белкина — не пошли вдоль Пянджа. Выбрали трудную трассу, но более верную.

И все повторилось, как на десятках других линий. Лопата грунт не берет, он поддается лишь лому, избиваемому кувалдой. Дальше и лом отпрыгнул как мяч. Раздался взрыв— только так чаще всего роют здесь котлованы под опоры.

Следующий удар по скале через 400 метров для другой опоры.

А потом восемь крякнистых памирцев на плечах, протаптывая серпентины, понесут девятиметровые бревна. Под толстый конец подставит плечо Мамаказар Бекназаров. Не смотри, что мал ростом. За ним станет Айдарбеков. Он должен чувствовать шаг Бекназарова и видеть все впереди — ему подавать команды.

Там, за скалой, они остановятся, положат бревно, обовьют его катанкой, потом, хватаясь за обломки породы, донесут проволоку к камню, зацепят за него, как за колесо блока — и бревно само медленно, кособочась, поползет вверх, Проектировщики метят линии электропередач по ущельям (тот случай, когда умный гору обойдет). В колхоз имени Фучика они предложили протянуть провода вдоль Пянджа.

— Что вы, Борис Шаевич? — привез Каландаров инженера Белкина из Таджикского отделения комплексного проектирования линий электропередач,—весенний камнепад переломает опоры, спутает провода.— Мы пойдем вот так.

Каландаров вытянул руку в сторону хребта, чтобы взглянуть на который нужно по-гусиному задрать шею:

— Прямо через гору.

И уже в сторону Тажибека Айдарбекова.

— Пойдем?

Тажибек 10 лет работает в колхозе имени Фучика бригадиром. Я уезжал, когда 150 домов получили энергию Калай-Хумбской ГЭС. Энергию упрямой горной реки и настойчивых сынов Памира.

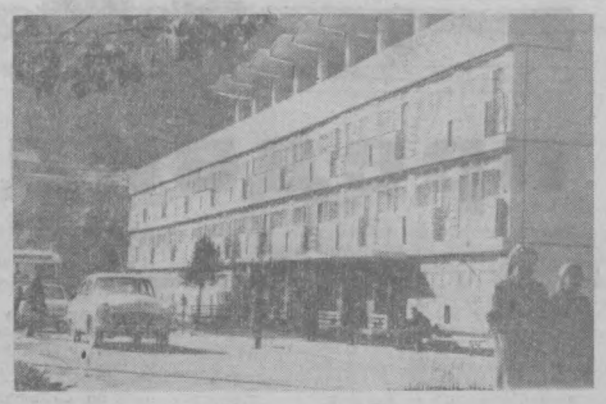

Планета на 40 гектарах

— Хочешь в Европу? — спрашивает меня Рахимбек Шакармамадов.

— Хочу, — соглашаюсь я.

— Ну, пойдем.

Мы переходим тропинку и, правда, оказываемся в роще подмосковных берез. Причем, историю каждого деревца Рахимбек знает, будто оно всю жизнь простояло у его крыльца.

Шакармамадов меня все время звал и звал куда-то — то на Кавказ, то в Крым. Нам кланялись североамериканская золотистая смородина, перед нами «распустила нюни» вавилонская ива.

В общем, это не плод моей фантазии. Действительно, с Шакармамадовым мы «ходили» по континентам, поскольку все они расположились всего почти на 40 гектарах Памирского ботанического сада, руководит которым Рахимбек. 20 тысяч видов и сортов растений поднялись над горной рекой Гунт, что течет далеко внизу по Хорогу. А первое растение, между прочим, завезено сюда из Ташкентского ботанического сада. А первыми учеными, заложившими этот сад, кстати сказать, были ташкентские биологи — профессор университета И. А. Райкова и доктор биологических наук П. А. Баранов.

И до сих пор не рвутся связи памирцев с ташкентскими биологами.

Памирские ботаники приготовили новые площади, которые займут яблонями, грушами, черешней, персиками, что ожидают с ташкентской станции Среднеазиатского отделения ВИР.

В поисках редкого памирского деревца хорогские ученые порой проводят целое лето в горах. А привозят его и начинают ломать голову, как оно оказалось в этом крае.

Да и не только над этим приходится поломать голову. Пока что не разгадано, почему растительность муссонного Дальнего Востока свободно перенесит резкоконтинентальный климат Памира.

Хотя, все относительно. Минувшим летом могла засохнуть и памирская арча — такая жара стояла в этих краях. Как спасти все это богатство? По склонам хребта вытянули трубы к реке. Навои, Шахдара, гостей Памира. Люди карабкались по сыпучему склону хребта в поисках родничков, несли туда полиэтиленовые трубы, по которым всю горную влагу свели в один арык, а уж оттуда, сверху, подавали воду чуть ниже, на высоту 2.320 метров, где раскинулась эта планета в миниатюре.

Выдержали испытание люди — выстояли деревья. Остались служить науке.

Поклонись воде!

Перед нами лежал не дать — ни взять огромный кит. А из его головы текли обмякшие струи-фонтаны. Сразу восемь. Первая была самой дальнобойной — подпрыгивала метра на два. Обдавая тело скалы-кита, струи накладывали на него нежную полоску цвета яичного желтка, сверху покрывали тюлем, похожим на взбитый молочный коктейль, а собирается вода в бассейне.

— Так вот это и есть Гармчашма, — представил мне чудо-источник заместитель заведующего облздравотделом Бандишо Шоисматуллаев и подтянул шарф выше к горлу — в горах стоял изрядный мороз.



Пока я слушал рассказ об этой исцеляющей воде, раздался всплеск — в бассейн плюхнулся наш шофер и скрылся в сизом пару. Меня тоже манил этот цвет лазури, я брал интервью потом уже из бассейна.

Много микроэлементов вобрал в себя этот источник — серу, фтор, железо, марганец. И оттуда, из-под земли, нагретый до 60 градусов, вынес в ущелье Гармчашма («Горячий источник»).

В наши дни на высоту 2.500 метров люди едут за здоровьем. Здесь в прошлом году вода-исцелительница вылечила 1.300 человек.

Не могут устоять перед воздействием сероводорода экзема, заболевания периферической нервной системы, радикулиты, невриты, полиартриты.

...Уже чувствую себя чуть-чуть наэлектризованным, выскакиваю из бассейна, кутаюсь в пальто.

— После баньки положено пропустить стаканчик, — улыбается Бандишо. И ведет меня к спрятавшемуся в галечном берегу реки минеральному источнику. С такой охотой я пью эту вкусную теплую воду и поражаюсь щедрости природы — два таких источника пробила почти в одном месте.

Машина пряталась под скалами, выпрыгивала на гребни хребтов. По ту сторону Пянджа — прямо рукой подать — уже на афганской дороге, уже на чужой земле ослики несли озябших людей. А мы, с шофером блаженствовали...

Семь нот в тишине

Среди разного тряпья, не знаю как и где разысканного служителями областного историко-краеведческого музея, стоит черный «Беккер». Откуда здесь пианино?

...Весной 1918 года на памирских постах еще стоял гарнизон царских войск. Сюда караванной тропой из Оша десять носильщиков, изнемогая от тяжести, два месяца тянули это пианино. Они исполняли каприз дочери коменданта Хорогской крепости, которая пожелала музицировать на легендарной «крыше мира».

Вечером толпа любопытных горцев собралась под стенами крепости, прислушиваясь к странным звукам. Непонятна была эта музыка. Они разошлись, напевая старинные песни страдания Горного Бадахшана.

Через несколько месяцев царский гарнизон бежал от красноармейцев, а пианино осталось в офицерском клубе.

И вот пришло время, когда вовсе не надо быть дочерью коменданта крепости, чтобы сесть за фортепиано. В Хорогской музыкальной школе на клавиши сразу 12 пианино опускают пальцы дети и колхозников, и строителей, и рабочих. Да и преподаватели зачастую начинали свой путь в музыку в этой же школе. Недавно из Душанбинского училища возвратился Амирхон Джумахонов. И сейчас входит в тот же класс, что и раньше, только уже преподавателем. И таких здесь много.

А школе и надо много преподавателей. Здесь 130 учеников, один приходят в класс аккордеона, другие — фортепиано, третьи — рубаба, четвертые — чанга, пятые — духовых инструментов.

Музыкальный народ — памирцы. Здесь по праздникам выступают иногда целые семейные ансамбли. Не станем сравнивать, чей лучше, но самый многочисленный, пожалуй, тот, где поют и играют Мансуровы. Отец Мансур — работник быткомбината, играет на рубабе, сын Ахмед, художник областного театра — гитарист, еще один сын Алимамад, врач больницы, может исполнить партию и на гитаре, и на рубабе. Младший сын, тоже Мансур — садится за фортепиано, потому как учится уже в 4-м классе музыкальной школы.

Скоро, кстати, открывается филиал этой школы в соседнем кишлаке Поршневе.

А что? Преподаватели есть, инструменты, что были заказаны на Ташкентской фабрике национальных инструментов, пришли. Ноты — тоже вещь доступная. Ташкентский магазин «Ноты—почтой» сразу же, как запросили, прислал их в Хорог.

...О чем бы ни пели струны и клавиши под пальцами памирца, непременно будет рассказано о счастье горного края.

Л. САВЕЛЬЕВ,
специальный корреспондент «Вечернего Ташкента».

Хорог — Душанбе — Ташкент.

НА СНИМКАХ:

▲ Амшунские серпентины

▲ Гостиница в Хороге

▲ Лихой танец гор

Фото Г. Ратушенко, Б. Алибахшева, К. Муманшоева.

Редактор
С. М. КАРАМАТОВ.

РЕКЛАМА И ОБЪЯВЛЕНИЯ

Театр

1 ФЕВРАЛЯ

ГОСУДАРСТВЕННЫЙ АКАДЕМИЧЕСКИЙ БОЛЬШОЙ ТЕАТР им. А. НАВОИ — **Искатели жемчуга.**

ГОСУДАРСТВЕННЫЙ УЗБЕКСКИЙ АКАДЕМИЧЕСКИЙ ТЕАТР ДРАМЫ им. ХАМЗЫ — **Бай и батраки.**

ГОСУДАРСТВЕННЫЙ РУССКИЙ АКАДЕМИЧЕСКИЙ ТЕАТР ДРАМЫ им. ГОРЬКОГО — **Проснись и пой.**

КОНЦЕРТНЫЙ ЗАЛ «БАХОР» — **литературно-музыкальная композиция о жизни великого музыканта Никколо Паганини.**

УЗБЕККОНЦЕРТ

КОНЦЕРТНЫЙ ЗАЛ «БАХОР»

3, 4 февраля в 8 ч. вечера

ВЕЧЕРА ОРГАННОЙ МУЗЫКИ

Исполнительница — **Т. КОЗЛОВА** (Москва).

В ПРОГРАММЕ

3 ФЕВРАЛЯ

I ОТДЕЛЕНИЕ

И. С. Бах — Прелюдия и фуга до-мажор. Соната соль-мажор (3 части). Прелюдия и фуга си-минор;

II ОТДЕЛЕНИЕ

И. С. Бах — Концерт соль-мажор (3 части), 6 хоральных фантазий, Прелюдия и фуга ми-минор.

4 ФЕВРАЛЯ

I ОТДЕЛЕНИЕ

Бургстехуде — Прелюдия и фуга фа-диез-минор.

Брамс — Прелюдия и фуга ми-минор;

II ОТДЕЛЕНИЕ

И. С. Бах — Концерт соль-мажор.

Франк — Прелюдия, фуга, вариация.

Франк — Хоральная фантазия ля-минор.

Билеты продаются в кассе Концертного зала «Бахор» с 12 ч. дня.

ГОСУДАРСТВЕННЫЙ РУССКИЙ АКАДЕМИЧЕСКИЙ ТЕАТР ДРАМЫ ИМЕНИ М. ГОРЬКОГО

РЕПЕРТУАРНЫЙ ПЛАН

1 февраля — ПРОСНИСЬ И ПОЙ.
2 февраля — ДЕСЯТЬ СУТОК ЗА ЛЮБОВЬ.
3 февраля — ЕДИНСТВЕННЫЙ СВИДЕТЕЛЬ.
4 февраля — СИЛЬНЕЕ ЛЮБВИ.
5 февраля — СОСЛУЖИВЦЫ.
6 февраля — днем АМНИСТИЯ, вечером СОСЛУЖИВЦЫ.
8 февраля — МАРИЯ.
9 февраля — МИРЗА УЛУГБЕК.
10 февраля — ПРОСНИСЬ И ПОЙ.

Билеты продаются.

Телевидение

ВТОРНИК — 1 ФЕВРАЛЯ

Первая программа. Ташкент. На русском языке: 18.00 «Творчество юных». Концерт для детей. 18.25 «Ахборот», 18.40 «Они шагают в будущее». Передача, посвященная школам коммунистического труда. 19.10 Лауреаты Республиканской премии Хамзы. Сабир Абдулла. **Москва.** 20.00 Ленинский университет миллионов. **Ташкент. На узбекском языке:** 20.35 «Ахборот». 20.45 Телевизионный народный университет сельскохозяйственных знаний. 21.20 По заявкам телезрителей. Хайриддин Салох. «Наъматак». Литературная композиция. **Москва.** 22.00 «Время». **Ташкент.** 22.30 Концерт уйгурского ансамбля Узбекского телевидения и радио. **Москва.** 23.30 «Компас показывает на восток». Док. фильм.

Вторая программа. Москва. 18.15 Новости. 18.25 «Мальчик с коньками». Худ. фильм. 19.00 «Здоровье». Научно-популярная программа. 19.30 Музыкальные встречи. **Ташкент. На русском языке:** 20.00 «Поет Полад Бюль-Бюль оглы». Фильм-концерт. 20.15 Беседа врача. **Москва.** 20.30 «Старая, старая сказка». Худ. фильм. **Ташкент. На русском языке.** 22.00 «Наш Сабит». Телефильм. 22.20 Реклама. **Москва.** 22.30 Встречи с мастерами сцены. Заслуженный артист РСФСР А. И. Иванов-Крамской.

Третья программа. Ташкент. Учебная программа. На русском языке: 20.00 Экран учителя. Консультация. «Работа организатора с классными руководителями». 20.40 Учебный фильм. Лекция по начертательной геометрии. 21.50 «Вспоминая годы огневые». Телефильм.

Коллектив ордена Трудового Красного Знамени завода «Ташсельмаш» имени К. Е. Ворошилова с глубоким прискорбием извещает о смерти одного из старейших работников машиностроения, главного инженера ГСКБ по машинам для хлопководства, члена КПСС с 1946 года

Григория Даниловича ЖИДОВЦЕВА

и выражает искреннее соболезнование семье и близким покойного.

НАШ АДРЕС: Ташкент, ГСП, ул. Дзержинского, 15.

ТЕЛЕФОНЫ РЕДАКЦИИ: коммутатор: от 33-02-49 до 33-02-58; заместители редактора — 33-29-09, 33-29-33; ответственный секретарь — 33-57-02; отдел партийных, советских и профсоюзных организаций, городского хозяйства — 33-29-42; отдел промышленности и строительства — 33-08-74; отдел литературы и искусства — 33-29-55; отдел писем и массовой работы, спорта — 33-29-70; отдел науки, вузов и школ, иллюстрации—33-58-67; отдел информации — 33-28-95; отдел объявлений — 33-81-42.

Типография Издательства ЦК Компартии Узбекистана, гор. Ташкент. Индекс 64513. Р.00192. Б-2715.