Пролетарии всех стран, соединяйтесь!

Вечерний Ташкент

ОРГАН ТАШКЕНТСКОГО ГОРКОМА КП УЗБЕКИСТАНА И ТАШГОРСОВЕТА

№ 28 (1709)
ЧЕТВЕРГ,
3 ФЕВРАЛЯ 1972 г.
Год издания 7-й.
Цена 2 коп.

ВАХТА ТРЕХ РАЙОНОВ



КАК ЛУЧШЕ ОТМЕТИТЬ НА ТРУДОВОЙ ВАХТЕ ВТОРОЙ ГОД ПЯТИЛЕТКИ, 50-ЛЕТИЕ ОБРАЗОВАНИЯ СССР? ХОРОШУЮ ИНИЦИАТИВУ ПРОЯВИЛИ ТРУДЯЩИЕСЯ ФРУНЗЕНСКОГО, СЕРГЕЛИЙСКОГО И ЛЕНИНСКОГО РАЙОНОВ. ОНИ РЕШИЛИ ВЫЗВАТЬ ДРУГ ДРУГА НА СОРЕВНОВАНИЕ, КОТОРОЕ, КОНЕЧНО, ПОМОЖЕТ ИМ ДОБИТЬСЯ НОВЫХ УСПЕХОВ В РАБОТЕ.

Руководители партийных, советских, комсомольских организаций, передовики производства собрались на днях во Фрунзенском райкоме партии. Здесь они подписали договор на социалистическое соревнование по досрочному выполнению планов 1972 года. Решено дать сверхплановой продукции во Фрунзенском районе на 1.600 тысяч рублей, в Сергелийском — на 400 тысяч рублей, в Ленинском — на 5.500 тысяч рублей. На предприятиях соревнующихся районов намечается повысить производительность труда на 20—25 процентов, разработать свыше 350 новых изделий, подготовить на Знак качества около 15 видов изделий.

Итоги социалистического соревнования будут подводиться ежеквартально и сообщаться коллективам предприятий и организаций районов.

По поручению собрания актива вместе с руководителями партийных, советских и комсомольских организаций договор подписали ткачиха текстильного комбината Л. Казанцева, швея-мотористка швейной фабрики № 1 Л. Авазова, слесарь объединения «Узбектекстильмаш» Н. Кузнецов, рабочая химфармзавода Л. Хайдарова и другие.

НА СНИМКАХ: момент подписания договора о социалистическом соревновании. Вверху (слева направо) — председатель Ленинского районного Совета депутатов трудящихся Л. Тихонова, герметизатор завода электронной техники имени Ленина Р. Азизова, первый секретарь Ленинского райкома КП Узбекистана Б. Халилов, слесарь объединения «Узбектекстильмаш» Н. Кузнецов, первый секретарь Фрунзенского райкома КП Узбекистана Т. Аюмова, председатель Фрунзенского районного Совета депутатов трудящихся З. Абдурахимов, председатель Сергелийского районного Совета депутатов трудящихся Л. Бекмульбекова и ткачиха ордена Трудового Красного Знамени текстильного комбината Л. Казанцева.

Внизу (слева направо) — заведующий отделом промышленности и транспорта Ленинского райкома партии К. Джураев, швея швейной фирмы «Красная заря» З. Лебедева, заведующий отделом промышленности и транспорта Фрунзенского райкома партии М. Белоногов, швея Сергелийской швейной фабрики имени 50-летия Октября Л. Авазова, токарь авиаремонтного предприятия ГВФ Е. Погорельский и наливщица ампул химико-фармацевтического завода Л. Хайдарова.

Фото М. Нуритдинова.



НАШ ТРУД И ЭНЕРГИЯ — РОДИНЕ, ПАРТИИ

ЗАВТРА СОСТОИТСЯ XXII ТАШКЕНТСКАЯ ГОРОДСКАЯ КОМСОМОЛЬСКАЯ КОНФЕРЕНЦИЯ

Завтра в зале заседаний обкома и горкома партии открывается XXII Ташкентская городская комсомольская конференция. Корреспондент «Вечернего Ташкента» встретился с первым секретарем горкома комсомола Булутбеком БЕКМИРЗАЕВЫМ и попросил его ответить на несколько вопросов.



— Что знаменательного было в жизни комсомольцев в последние два года, с чем они пришли к своему форуму?

— Сегодня, накануне конференции комсомольцев Ташкента, мы можем с чувством гордости оглянуться назад, подвести итоги пройденного за последние два года пути. Ленинский год явился трудовым смотром инициативы и энтузиазма молодежи, оставил славную память о себе большими, интересными делами. Эстафета ударного труда, интересных дел комсомольцев и молодежи, начатая на юбилейной вахте, была продолжена в 1971 году. Вдохновленная историческими решениями XXIV съезда партии, комсомольская организация Ташкента вписала в свою биографию много замечательных страниц, составляющих рассказ об участии комсомола в претворении в жизнь грандиозных планов, начертанных родной партией.

Более 180.000 молодых строителей коммунизма успешно сдали Ленинский зачет «Мы делу Ленина и партии верны!». Ширятся ряды тех, кто участвует в социалистическом соревновании под девизом: «Пятилетке — ударный труд, мастерство и поиск молодых!».

Комсомольский фонд экономии по городу составил более 5 миллионов рублей. С каждым днем все более крепнут крылья у почина депутата Верховного Совета СССР, фрезеровщицы авиазавода Альбины Девятовой — справиться с пятилетним планом по росту производительности труда за четыре года, движения комсомольцев завода электронной техники «7 за 8», то есть 8-часовую дневную программу выполнить за 7 часов, последователей знатных ткачих Губиной и Казанцевой, работающих по уплотненному режиму обслуживания станков. Сейчас 25 тысяч молодых ташкентцев штурмуют рубежи пятилетки, стремясь выполнить задания по повышению производительности труда за 3,5—4 года. А уже 12 тысяч юношей и девушек, благодаря ударному труду, на календаре уже 1973-74 годы.

— Сейчас проводится Ленинский зачет под девизом: «Решения XXIV съезда КПСС — в жизнь!». Как его сдают комсомольцы столицы Узбекистана!

— Партия наметила ясные ориентиры на пути к дальнейшему расцвету нашей Родины, благосостоянию и счастью советских людей. И сразу же после форума коммунистов молодые сильные руки активно включились в работу по выполнению поставленных задач. Ленинский зачет стал смотром боевитости и сплоченности комсомольцев и молодежи, их умения отдавать себя делу партии. Свыше двухсот тысяч юношей и девушек, участников зачета, приняли личные комплексные планы под девизом «Учиться коммунизму!». В нем отражены наиболее яркие обязательства участника. Итоги будут подведены на открытых комсомольских собраниях, на которые пригласят ветеранов партии, героев Отечественной войны и труда, руководителей предприятий, партийных и профсоюзных организаций.

Уже сейчас можно сказать, что подавляющее большинство участников успешно сдадут Ленинский зачет. Хорошо идет он на авиационном заводе, «Ташсельмаше», экскаваторном, в стройтресте № 159 и других.

— Комсомольцы приняли личные комплексные планы. Сказалось ли это на трудовой активности молодежи, на улучшении социалистического соревнования!

— Конечно. Вот яркое свидетельство. Более 21 тысячи юношей и девушек Ташкента досрочно выполнили задания первого года девятой пятилетки.

На своем форуме комсомольцы расскажут, как они участвуют в претворении в жизнь решений XXIV съезда КПСС, XVI съезда ВЛКСМ, как изучают революционную теорию, трудятся, учатся, о своей общественной работе, как готовят себя к защите Родины, занимаются, крепят свои мускулы.

— Одним из главных направлений в работе комсомольской организации города является проведение областного смотра по рациональному использованию рабочего времени. Что дает он комсомольцам и молодежи!

— Смотр «Рабочему времени — полную нагрузку, каждую минуту на службу коммунизму!» повысил творческую активность комсомольцев и молодежи столицы. Он позволяет обеспечивать конкретное участие комсомольских организаций в решении вопросов повышения дисциплины, улучшения условий и организации труда молодых рабочих. Ведь не секрет, что на предприятиях и стройках есть еще довольно значительные внутрисменные и скрытые потери рабочего времени: из-за неявок на работу с разрешения администрации, по причине внутрисменных простоев и т. д. Значит, не выпускается какое-то количество нужных стране изделий.

Комсомольцы и молодежь во время смотра учатся беречь каждую минуту.

Первые итоги свидетельствуют, что только в городе на полторы тысячи сократилось число нарушителей трудовой дисциплины среди молодежи и на 2.000 человек уменьшилось число не выполняющих норм выработки. Смотр продолжается...

— Приближается 50-летие пионерской организации имени В. И. Ленина. Как шефствует комсомол города над юными ленинцами, как идет подготовка к проведению знаменательной даты!

— У нас давняя и крепкая дружба с ребятами, носящими красные галстуки. Они наши самые активные помощники. В отряде пионерии 120 тысяч мальчиков и девочек, желающих много знать, многому научиться, чтобы быть достойными того времени, в котором они живут. И мы помогаем им во всех начинаниях и делах.

Прежде всего направляем для работы пионервожатыми наших активистов, чтобы в каждом отряде был хороший вожатый, любящий работать с детьми. Помогаем мы также укреплять связь школ с производством.

Сейчас 540 лучших пионерских отрядов удостоены почетного звания «правофланговых».

— Булутбек Ибрагимович, каким бы вы хотели видеть комсомольского работника!

— Сейчас лозунг дня — это «Искать и учиться!». Каждому секретарю комсомольской организации необходимо: тщательно изучать результаты своей деятельности, искать каждый день новое, чтобы успешнее идти вперед. А без постоянной учебы этого не добиться. Для работы с молодежью нужны кадры с высшим образованием, которым будет легче ориентироваться в сложных явлениях жизни.

И еще одно: комсомольский вожак должен обладать идейной закалкой, деловитостью, принципиальностью, развивать у всех своих товарищей чувство непримиримости к недостаткам, стремление быть откровенным, вовремя поправить товарища. Надо избегать «запланированной душевности». Молодежь не любит тех, у кого на «языке медок, а на сердце холодок». Она любит честность, требует соответствия слова и дела. Признанными вожаками молодежи в городе являются Турсун Ибрагимов, Юрий Канюненко, Александр Кушнарев и другие.

Сейчас возросла нагрузка на комсомольского работника. В каждом районе города более 150 комитетов, но всего 5 ответственных работников в каждом из них. Значит, чтобы успешно руководить, необходимы новые методы, большие знания.

— Экономика... Как ее сочетать с комсомольской работой!

—Осуществляемая в стране хозяйственная реформа знаменует собой новый подход к экономике. Она развивает активность молодежи, повышает ее ответственность за дело.

[Окончание на 2-й стр.].

В дружбе с городами мира

Вчера

в Узбекском обществе дружбы и культурной связи с зарубежными странами прошел семинар, посвященный развитию связей с породненными городами и кораблями, носящими названия, связанные с Узбекистаном.

...Ленинград — Манчестер, Баку — Дакар, Ташкент — Карачи, Ташкент — Тунис. Свыше 100 городов нашей страны поддерживают дружеские связи с более чем 220 городами мира. Начало дружбы у многих положено давно.

Вот о том, как велась переписка и поддерживаются дружеские связи с побратимами, шел большой разговор на семинаре. Выставки, журналы, посылаемые друзьям, поездка туда и прием гостей из-за рубежа — все это помогает укреплению дружбы во имя мира на земле.

Много интересного о своей дружбе рассказали посланцы Литвы и Латвии, Ленинграда, Термеза, Самарканда, Коканда.

Собравшиеся познакомились с капитаном теплохода «Узбекистан» Е. К. Балашовым и его первым помощником А. И. Халюковым, рассказавшими много интересного о давней дружбе с узбекскими друзьями.

Ташкент поддерживает связи со многими городами мира. К нам не раз приезжали гости из городов Карачи, Скопле. Они знакомились с нашей республикой, посещали предприятия, встречались с ташкентцами. В свою очередь там бывали делегации из узбекской столицы, Алмалыка и Чирчика.

ПОСВЯЩАЕТСЯ ХОСРОВУ ДЕХЛЕВИ

Празднованию 700-летия со дня рождения классика индийской литературы Амира Хосрова Дехлеви в Узбекистане было посвящено заседание юбилейной комиссии, в состав которой вошли видные ученые, литераторы республики. Юбилей этого поэта отмечается по решению ЮНЕСКО в начале будущего года.

В Ташкенте состоится конференция узбекских индологов, посвященная Дехлеви, в которой примут участие ученые из Москвы, Ленинграда и других городов страны. 700-летию великого индийского поэта будут посвящены литературные вечера. Издательства республики приступили к выпуску избранных сочинений Дехлеви, сборника его афоризмов, а также трудов узбекских ученых о жизни и творчестве славного сына индийского народа.

(УзТАГ).

УЧИТЕЛЯ ОБМЕНИВАЮТСЯ ОПЫТОМ

На днях состоялся республиканский семинар-совещание учителей по углубленному теоретическому и практическому изучению отдельных предметов в школах Узбекистана. Он был организован Министерством просвещения УзССР совместно с научно-исследовательским институтом педагогических наук им. Т. Н. Кары-Ниязова.

Обобщен опыт и разработаны конкретные задачи по дальнейшему развитию и совершенствованию работы школ с углубленным изучением учебных предметов.

Большой интерес вызвали доклады А. Е. Сухарева, М. Присалиева, В. Г. Попова, В. С. Косникова, А. М. Давыдова.

В семинаре принял участие старший научный сотрудник Института содержания и методов обучения АПН СССР В. В. Фирсов (Москва).

О задачах по дальнейшему развитию и совершенствованию работы школ и классов с углубленным изучением учебных предметов рассказал в своем выступлении член-корреспондент АПН СССР И. К. Кадыров. Участники семинара посетили лучшие школы города.

НЕДЕЛЯ ДРУЖБЫ СТУДЕНТОВ

В ТАШКЕНТСКИЙ государственный университет имени В. И. Ленина на неделю дружбы студентов, посвященную 50-летию образования СССР, прибыла большая группа студентов Тбилисского университета. Среди посланцев вуза горного края — отличники учебы, комсомольские и профсоюзные активисты, а также участники художественной самодеятельности — мужской хор, танцевальный и эстрадный ансамбли.

В первый день пребывания на узбекской земле гости ознакомились с историей и традициями основанного по декрету В. И. Ленина Ташкентского университета, осмотрели его новые корпуса, учебные кабинеты и аудитории, встретились с комсомольским активом этого учебного заведения.

Программа недели насыщена интересными делами: предстоят дискуссии, диспуты, конференции, спортивные состязания, встречи с молодежью узбекской столицы и, конечно, знакомство с городом дружбы — Ташкентом, его достопримечательностями, посещение его театров и выставок.

(УзТАГ).

На страницах утренних газет

● **2 февраля в Москву по приглашению Центрального Комитета Коммунистической партии Советского Союза, Президиума Верховного Совета СССР и Советского правительства с дружественным неофициальным визитом прибыл Президент Арабской Республики Египет, председатель Арабского социалистического союза Анвар Садат.**

● **Совет Министров СССР одобрил и представил на ратификацию Президиума Верховного Совета СССР договор между СССР и ФРГ, подписанный в Москве 12 августа 1970 г.**

В НАШЕЙ БУЧЕ, БОЕВОЙ, КИПУЧЕЙ

СЛОВО КОМСОМОЛЬСКИМ ВОЖАКАМ—ДЕЛЕГАТАМ КОНФЕРЕНЦИИ

ОДНОЙ СЕМЬЕЙ



З. ТАДЖИЕВ,
студент IV курса истфака ТашГУ, депутат Верховного Совета УзССР

—Товарищ Л. И. Брежнев на Всесоюзном слете студентов характеризовал нас как завтрашних руководителей производства, жизненно важных для страны научно-исследовательских институтов и учреждений, как будущих воспитателей подрастающего поколения.

Комсомольская организация ТашГУ уделяет большое внимание воспитанию и формированию коммунистической убежденности, чувства долга и ответственности у студентов перед партией и народом.

Комитет комсомола постоянно контролирует успеваемость студентов, в результате чего она сейчас значительно повысилась, анализирует изучение общественных наук; руководит участием студентов в научных конференциях, ведет большую пропагандистскую работу.

В нашей многонациональной студенческой семье немало посланцев из независимых стран Азии, Африки, Латинской Америки. Клуб интернациональной дружбы ТашГУ играет большую роль в укреплении дружеских отношений со многими вузами социалистических стран.

В университете постоянно проводятся вечера интернациональной дружбы, митинги в знак солидарности и поддержки молодых патриотов, борющихся за освобождение и независимость своих стран.

Под руководством партийной организации комсомольское бюро исторического факультета, где я занимаюсь, ведет поиск новых форм и методов работы с комсомольцами. По инициативе студентов каждый четверг проходят встречи с известными писателями, артистами, ветеранами комсомола и отличниками учебы, а также организуются диспуты, КВН. Проведение «четвергов» становится популярной традицией.

Партия и правительство всегда заботятся о нас, студентах. Ярким доказательством служит наш прекрасный вузгородок, где живут единой дружной семьей 20 тысяч студентов.

НА РАБОТУ КАК НА ПРАЗДНИК



Г. КАРПЕНКО,
секретарь комсомольской организации магазина «Детский мир»

—Прошло более шести лет с тех пор, как я пришла ученицей в Центральный универсальный магазин. А получилось это неожиданно. Когда я еще училась в школе, моя сестра Таня была направлена по комсомольской путевке на курсы продавцов. И, откровенно признаться, я ей очень завидовала. Ведь ее после учебы сразу же поставили за прилавок, где она могла встречаться со многими людьми, а это всегда интересно.

Я часто приходила в универмаг к сестре, подолгу наблюдала за ее работой. По воскресеньям мы вместе шли на работу и с разрешения зам. заведующей секцией Е. И. Павловой я вставала за прилавок.

Закончив школу, я, конечно, пошла на курсы продавцов, а вскоре стала трудиться вместе с сестрой.

С первых дней работы я старательно выполняла все требования, потому что очень полюбила свою профессию. Мне нравилось беседовать с покупателями, показывать и предлагать тот или иной товар. Бригада у нас была очень дружная, чему во многом способствовала Евдокия Игнатьевна. От нее мы узнали многие секреты труда продавца, научились чутко относиться к запросам людей. А это для нас, продавцов, главное...

В 1967 году я была принята в ряды Ленинского комсомола, что было для меня очень радостным событием. Я всегда успевала выполнять комсомольские поручения.

Сейчас я комсорг. Работа у меня не из легких. Ведь к каждому комсомольцу надо подобрать свой ключ, который бы помог увлечь человека на большие дела. У меня много помощников, таких надежных друзей, как Равшан Хамидов, Оля Кадушкина, Шараф Садыхходжаев, Света Сон, Роза Рафикова. Но, конечно, надо прежде всего самой уметь показать пример. Без этого ни в какой работе успеха не добьешься. Об этом должны помнить все комсомольские вожаки.

ТОВАРИЩ ЗА ТОВАРИЩА

А. САДЫКОВ,
мастер комсомольско-молодежного участка шестого цеха завода Среднеазиатского производственного объединения «Электроаппарат»

— На электротехнический я пришел в 1966 году после окончания школы. С первых дней работы на заводе я полюбил его. Причем по-настоящему, как любят свое предприятие кадровые рабочие. Моим первым учителем стал мой лучший друг Анатолий Греков. Он передал мне все, что знал о своей профессии.

1970 год. После службы в армии я снова на заводе, в своем родном цехе. Назначили мастером участка. Если честно говорить, то я немного побаивался этой работы, но меня поддержали мои старые друзья. Потом меня перевели на экспортный участок. Тут ответственность, можно сказать, удваивается. Ведь мы представляем не только наш цех, а всю страну. Мы изготовляли щитовые устройства для Кубы, Венгрии, Румынии. А годовой план участок выполнил 23 декабря 1971 года. Недавно нам присвоили почетное звание «Участок коммунистического труда».

У нас никогда нет прогулов, каждый чувствует ответственность перед коллективом. Выделить кого-либо из моих рабочих очень трудно, так как все трудятся очень хорошо. Но тем не менее мне хочется отметить таких монтажников, как Олег Кузьмин, Оля Горелова, Нина Шубина, которые выполняют задания на 130—150 процентов.

В начале января на собрании участка были приняты социалистические обязательства на 1972 год. План мы обязуемся выполнить ко Дню Конституции СССР.

Сейчас у нас особенно горячая пора. Многие из монтажников учатся в заводском техникуме и школе рабочей молодежи и в эти дни сдают экзамены. Но трудовой ритм не сбивается. Оставшиеся работают за тех, кто на зимней сессии. Это еще раз подтверждает спаянность коллектива участка, готовность каждого помочь товарищу.

Комсомольско-молодежный участок выполнил план первого месяца 26 января, сдал сверх задания 20 единиц изделий.

ПАРТИЯ ПО ПРАВУ ГОРДИТСЯ МОЛОДЫМИ СТРОИТЕЛЯМИ КОММУНИЗМА. НАШ ДОЛГ — ПЕРЕДАВАТЬ НОВЫМ ПОКОЛЕНИЯМ СВОЙ ПОЛИТИЧЕСКИЙ ОПЫТ, ОПЫТ РЕШЕНИЯ ПРОБЛЕМ ЭКОНОМИЧЕСКОГО И КУЛЬТУРНОГО СТРОИТЕЛЬСТВА, РУКОВОДИТЬ ИДЕЙНЫМ ВОСПИТАНИЕМ МОЛОДЕЖИ, ДЕЛАТЬ ВСЕ, ЧТОБЫ ОНА ДОСТОЙНО ПРОДОЛЖАЛА ДЕЛО СВОИХ ОТЦОВ, ДЕЛО ВЕЛИКОГО ЛЕНИНА.

(Из доклада тов. Л. И. Брежнева на XXIV съезде КПСС).

Наш труд и энергия — Родине, партии

(Окончание. Начало на 1-й стр.).

Раньше комсомольского активиста можно было застать в бухгалтерии предприятия разве лишь по вопросу о премиях молодежи — победителям соревнования. Теперь ему есть о чем поговорить здесь всерьез, с карандашом в руках...

Речь идет об экономической учебе комсомольских работников. Комсомольцам следует вплотную заняться изучением основ экономики, науки управления — НОТ и т. д. Это хорошо, например, поняли на авиационном заводе, где комсомольцы успешно повышают свои экономические знания.

Каждый день выдвигает множество проблем и вопросов. И задача комсомольских организаций города состоит в том, чтобы тщательно анализировать их, давать им оценку, обобщать и внедрять все новое и передовое, идти в ногу с жизнью.

— Партия уделяет постоянное внимание работе с комсомольскими кадрами, их идейному воспитанию, повышению общеобразовательного уровня. Чем примечательна эта работа в нашем городе, ее результаты?

— Умение своевременно увидеть ценную инициативу, поддержать начинание, использовать передовой опыт для улучшения работы всех организаций — искусство, которым должен овладеть каждый комсомольский вожак.

Партийные организации, ЦК ЛКСМ Узбекистана, Ташкентский областной комитет помогают нам воспитывать комсомольские кадры и актив в духе требований декабрьского (1969 г.) Пленума ЦК КПСС, партийной ответственности за порученный участок работы. Укрепляется партийное ядро в комсомоле.

Результаты? Прошедшие отчетно-выборные собрания показали, что улучшился качественный состав комсомольских кадров и актива. Число молодых коммунистов, работающих в комсомоле, возросло в два раза.

— Какие задачи стоят сейчас перед комсомольцами города?

— Второй год девятой пятилетки будет насыщен интересными делами. Молодых рабочих, строителей, юношей и девушек, трудящихся в сфере обслуживания, вновь ждут конкурсы профессионального мастерства. Овладение экономическими знаниями, умение применять их на практике — неотложное дело каждого комсомольца. И само собой, по-прежнему важнейшая забота комсомола — широко привлечь молодежь к участию в техническом творчестве. Пятилетка убыстряет ритм научно-технического прогресса. Быть на уровне требований современного производства может быть только тот, кто изо дня в день повышает свою квалификацию, углубляет знания, кто не просто исполняет работу, а работу творит.

В НАШЕЙ БУЧЕ, БОЕВОЙ, КИПУЧЕЙ

СЛОВО КОМСОМОЛЬСКИМ ВОЖАКАМ, ДЕЛЕГАТАМ КОНФЕРЕНЦИИ

ФОРМИРОВАНИЕ человека коммунистического общества — одна из главных задач партии и Ленинского комсомола. Сейчас в районе 23.351 член ВЛКСМ, объединенные в 171-й первичной комсомольской организации. Только за отчетный период 4.000 юношей и девушек встали в ряды комсомольцев.

«Комсомол, — говорил Михаил Иванович Калинин, — как горнило огромной печи, переплавляет и формирует нового советского человека, является ступенью, ведущей к широкой общественной и политической жизни».

Это определение М. И. Калинина ярко выражает идею союза молодежи, и в своей работе райком комсомола уделяет большое вни-

Встань с нами рядом



Турсун ИБРАГИМОВ,
первый секретарь Ленинского райкома комсомола

мание подбору, расстановке и учебе комсомольских кадров. Организуются семинары, многие активисты учатся в вечернем университете марксизма-ленинизма, в республиканской комсомольской школе (РКШ). Интересной формой учебы стал клуб комсомольского работника при ЦК ЛКСМ Узбекистана. Секретари комсомольских организаций приглашаются на пленумы и активы районного комитета партии, являются членами парткомов и партийных бюро. Среди них Тахир Ахмедов с электротехнического завода, Леонид Мильштейн — из института инженеров железнодорожного транспорта и другие.

В последнее время значительно улучшился состав секретарей первичных цеховых комсомольских организаций. Так, на Ташкентском авиаремонтном заводе из числа принятых в комсомол в 1971 году комсомольцев и молодежь повели за собой инициативные, заслужившие авторитет среди товарищей вожаки: Людмила Банщина, Анатолий Афанасьев, Виктор Филатов. В настоящее время из 171 секретаря комсомольских организаций района 76 являются членами и кандидатами в члены КПСС, 107 имеют высшее, незаконченное высшее и среднетехническое образование, 60 — специалисты народного хозяйства.

На XXIV съезде КПСС тов. Л. И. Брежнев отметил в своем докладе: «Партия постоянно черпает из комсомола новые силы... Увеличилось количество коммунистов, работающих в комсомоле. Это отвечает установкам XXIII съезда об укреплении партийного ядра в комсомольских организациях. Стоило бы взять за правило, чтобы члены ВЛКСМ, принятые в партию, продолжали активно работать в комсомоле, пока не получат другого поручения партийной организации».

Мы с удовлетворением отмечаем, что за отчетный период почти в три раза выросло партийное ядро в комсомольской организации. Если на день проведения XXX конференции число коммунистов составляло 140, то сейчас — 348. Для вступления в ряды Коммунистической партии рекомендован 431 комсомольский активист.

Наши комсомольские ряды пополняются замечательными товарищами.

Гореть пионерским костром



Шахло МАХМУДОВА,
первый секретарь Фрунзенского райкома комсомола

Ребята в красных галстуках являются первыми помощниками Ленинского комсомола. Надежная смена растет «не по дням, а по часам». Этому способствует огромная работа, проводимая комсомольцами.

Обращение XVI съезда ВЛКСМ к пионерии, Всесоюзный марш «Всегда готов» определили программу подготовки комсомольской организации и пионерских коллективов района встречи знаменательной даты 50-летия организации юных ленинцев.

Правофланговой в районе является дружина имени А. Саломатина (школа №89), где старшая вожатая Н. Юматова.

Комсомольцы во многих пионерских организациях создали посты всеобуча, добиваются, чтобы школьники не пропускали уроков, учат правильно распределить свое время, лучше готовить домашние задания. Пионеры занимаются под девизом «Из класса в класс — всем отрядом». Этого добиваются в школах №№ 89, 160, 118, 2, 3, 6 и других.

Интересно проходит экспедиция «Мое Отечество — СССР». Во всех дружинах прошли фестивали «Дружба народов». Мальчики и девочки знакомятся с бытом, традициями, искусством, узнают про экономику и культуру народов союзных республик. Особенно хорошо прошел фестиваль в дружинах им. А. Саломатина (школа № 89), им. У. Громовой (№ 72), им. Л. Чайкиной (№ 91) и им. О. Кошевого (№ 127). Пионеры дружины имени Г. Титова из школы № 97 побывали на предприятиях и в учреждениях города Ташкента, носящих имя В. И. Ленина.

Трудно перечислить все хорошее, чем живут наши юные помощники. Так, краеведы Дома пионеров пишут историю Фрунзенского района, пионеры школы № 172 организовали свой кукольный театр, в школах №№ 89, 160, 135, 172 и других работают клубы интернациональной дружбы (КИД).

Помочь октябрятам учиться, трудиться и жить по-ленински — вот задача пионеров, и в школах проводятся парады октябрятских войск, игры «Путешествие в страну пионерию», праздники прощания с букварем, диспуты «Чем я хочу быть похожим на Ленина».

В районе немало замечательных вожатых, таких, как Н. Юматова (школа № 89), О. Чикорина (№ 48), Э. Никитина (№ 97), Федоренко (№ 6), Р. Сабирова (№ 118) и другие. Их педагогический талант, любовь к пионерскому делу, методическое мастерство помогают формировать нового человека.

Некоторые проблемы, конечно, остаются: есть и трудности. Так, в школах недостаточно улучшается организация труда вожатого, не всегда правильно планируется его работа. Нужно больше назначать вожатыми таких комсомольцев, которые еще на школьной скамье мечтают стать педагогами, умеют работать с детьми.

Основной состав вожатых — из числа старшеклассников, но нет вожатых-производственников. Необходимо крепить шефскую связь между школой и производством. А ведь не секрет, что часто секретари промышленных предприятий, учреждений не знают и не интересуются работой подшефной школы. Необходимо поднять и уровень профориентации школьников.

У пионеров приближается радостный и светлый праздник. Но это и наш, комсомольский праздник. И встретить его нужно успехами в работе.

Мои друзья — школьники



Эмма НИКИТИНА,
старшая пионервожатая школы № 97

У каждого человека есть мечта, горячее желание добиться чего-то своего. Еще учась в школе, я представляла свою жизнь связанной обязательно с Сибирью, с ее грандиозными стройками, костром в тайге и, конечно, гитарой. Но вот окончен 11-й класс. Перед нами широкая дорога. Но ни в какую Сибирь я не поехала. После серьезного разговора с родителями сдала документы в институт. И — провал... А может, это и к лучшему, потому что, поступив работать на «Ташгекстильмаш», я научилась любить дело, ценить людей труда, подружилась с товарищами. Через год меня избрали комсоргом цеха, а через два Фрунзенский райком комсомола направил меня в школу № 97. К этому времени я уже была студенткой 2-го курса ТашГУ.

Никогда не думала я, не мечтала работать в школе, но в райкоме сказали: «Надо», и я пошла.

Первое время было очень трудно. Случались даже такие казусы: на линейке забывала отдать команду «смирно!», «вольно!», вынести пионерское знамя и т. д. Но на помощь мне и другим новичкам пришли опытные товарищи из Дома пионеров, райкома комсомола — Зоя Кахаровна Валтабаева, Лаура Артемовна Карапетян, Мария Николаевна Котлова. Со всеми трудностями, вопросами мы, вожатые, спешили к ним.

Сейчас я не могу представить себя на другой работе. Школа стала для меня жизнью, потребностью. Вот так неожиданно нашла я свою дорогу в жизни. Наша дружина готовится к встрече 50-летия Всесоюзной пионерской организации им. В. И. Ленина. В отрядах проводится много интересных мероприятий, зачинателями которых являются сами ребята. Например, 5-й «Б» класс во главе с Леной Жуковской, Ритой Икрамовой, Борисом Каис, Ириной Давыдовой взял шефство над библиотекой имени Павлика Морозова, 7-й «Б» класс шефствует над детским садом № 80. В течение 35 дней ученики 9-го «Б» класса и 8-го «А» во главе с Верой Брайловой, Шафкатом Абдурахимовым работали на почте № 100. На заработанные деньги ребята в зимние каникулы совершили экскурсию по ленинским местам.

Красные следопыты задались целью создать в школе музей боевой и трудовой славы нашего микроучастка. Следопыты обошли каждый дом, квартиру, выявили всех участников гражданской и Отечественной войны. Теперь П. В. Акименко, М. Я. Захаров, И. С. Казадаев — наши постоянные гости на пионерских сборах отрядов. Ребята нашли много интересных материалов, документов, писем, которые жители микроучастка передали в наш музей. Эти экспонаты помогут нам в патриотическом воспитании школьников.

Пятилетке — вдохновение



Шукур КАМАЛХОДЖАЕВ,
первый секретарь Хамзинского райкома комсомола

Наш район славится трудовыми делами. Свой вклад в успешное выполнение заданий пятилетки вносит и комсомолия.

Комсомольские организации стали более конкретно участвовать в решении таких вопросов, как борьба за повышение производительности труда, за экономию и бережливость, повышение выпускаемой продукции.

Основа этого — творческое отношение к труду. Вот пример. 800 юношей и девушек района задания первого года 9-й пятилетки выполнили к 7 ноября. Этого добились и 40 комсомольско-молодежных бригад.

Патриотический почин депутата Верховного Совета СССР фрезеровщицы авиазавода А. А. Девятовой, призвавшей выполнить пятилетку по росту производительности труда за четыре года, пришелся и по сердцу молодежи. Сейчас в районе свыше четырех тысяч комсомольцев стараются работать, как и Альбина Александровна. А комсомольцы авиационного завода все как один поддержали почин старшего товарища.

Комитет комсомола предприятий широко развернул соревнование за комсомольский Знак качества. Слесарь опытно-ремонтно-механического завода Виктор Коваловский обратился ко всем комсомольцам и молодежи завода с призывом: «Комсомольская норма в работе — не менее 140 процентов. Каждому комсомольцу работать на уровне лучших по профессии». Инициатива была подхвачена комсомольско-молодежной бригадой Бахтнера Сабирова с завода «Ташсельмаш». Молодые строители треста № 3 приняли обязательство внести в «комсомольский фонд экономии» 58 тысяч рублей.

Много у молодежи района и других интересных начинаний.

Выполняя решения XVI съезда ВЛКСМ, комсомольцы активно включились во всесоюзный смотр технического творчества молодежи под девизом: «Пятилетке — ударный труд, мастерство и поиск молодых!». Создано 35 штабов и отрядов технического творчества молодежи. Молодыми производственниками подано свыше 2 тысяч рационализаторских предложений с условно-экономическим эффектом 840 тысяч рублей. В цехе № 22 «Ташсельмаша» комсомолец слесарь-сборщик Александр Кофчнин предложил применять в производстве гайковерт, который действует за счет сжатого воздуха. Это позволило повысить производительность труда и высвободить 5 человек с этого участка.

Больших успехов добилась комсомольско-молодежная бригада Абрара Атаханова из стройтреста № 3, занявшая 1-е место в республиканском смотре-конкурсе. Двадцать девять человек в этом коллективе коммунистического труда. Среди них каменщики, плотники, монтажники, владеющие смежными специальностями. Быть требовательным к себе и другим, учиться самому и учить товарищей — вот основные законы, по которым живет каждый строитель.

С помощью старших товарищей



Бадритдин КАМАЛОВ,
первый секретарь Октябрьского райкома комсомола

РЕШЕНИЯ XXIV съезда КПСС содержат громадное идейное богатство. Каким должен быть комсомольский арсенал политико-воспитательных средств, чтобы помочь молодежи в полной мере освоить это богатство?

Все больше растет потребность в глубоких знаниях. Особенно заметна тяга к экономическим знаниям. Интерес к экономике не случаен. Знание ее позволяет практически участвовать в решении экономических и социальных проблем пятилетки.

Выполняя задания Ленинского зачета, комсомольские организации опираются на совет и помощь коммунистов, старших товарищей. Без этого мы не смогли бы добиться сколько-нибудь значительных успехов в политическом образовании многих тысяч участников комсомольского политпросвещения, если бы не помощь коммунистов, на которых более чем на 85 процентов состоят кадры лучших пропагандистов, таких, как комсомольцы 20-х годов тт. Шамансуровой, Садыкова, Абдукасымова, Аюпова, и многих руководителей хозяйств, опытных инженеров, педагогов.

Там, где трудно

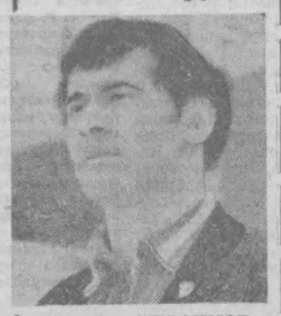

Сервин ИБРАИМОВ,
секретарь комсомольской организации СУ-3 стройтреста № 153 Главташкентстроя

Мы уже привыкли к тому, что комсомольцы вместе с партийцами всегда идут туда, где труднее, где нужна кипучая энергия молодых. Так и у нас в тресте. Есть у нас комсомольско-молодежная бригада Г. Волкова. Она была специально создана в те дни, когда была горячая пора на сооружении комплекса пищевых предприятий на Чиланзаре. Бригада трудилась на самых ответственных участках и с задачами справилась отлично. Сейчас уже булочно-кондитерский цех выпускает продукцию.

Пример в труде показывают бригады А. Синева, В. Румянцева, А. Булатова и другие. Комсомольцы чувствуют себя хозяевами на объектах. Им до всего есть дело. Они повели решительную борьбу с простоями, за использование каждой рабочей минуты, за качество строительно-монтажных работ.

Гордимся мы тем, что в наших рядах есть такой отличный каменщик, как Р. Мусаев. На конкурсе лучшего по профессии в тресте он занял первое место, в Главташкентстрое — второе, во всесоюзном соревновании, которое проводилось в Казани,— пятое. Недавно Мусаева приняли в ряды партии коммунистов.

Комсомольцы и молодежь треста являются активными помощниками партийной организации во всех проводимых общественных мероприятиях. И всегда чувствуют ее заботу и поддержку. Молодежи созданы условия для учебы и отдыха. У нас в тресте есть стадион, клуб, базы для отдыха в Чимгане и на Сырдарье.

Эстафета комсомольских дел

▲ Молодежь «Ташсельмаша» в прошлом году ко дню открытия съезда партии внесла в «Комсомольский фонд экономии» 92 тысячи рублей.

▲ На авиазаводе бригада Всеволода Розанова из сборочного цеха состоит из шести коммунистов, семи комсомольцев и двух беспартийных. Она первой подхватила почин передовой фрезеровщицы предприятия А. Девятовой. Сборщики дали слово за счет повышения производительности труда дать экономию, равную их заработку за пятилетку. Задание 1972 года они стремятся выполнить к 22 апреля.

▲ В Чиланзарском районе стало хорошей традицией проводить праздник «Прощание с пионерским галстуком». На нем лучшим пионерам-семиклассникам ветераны партии вручают комсомольские билеты, а эстафету пионерских дел принимают те, кому впервые повязывают пионерские галстуки. За достигнутые успехи в соревновании пионерских дружин в честь 100-летия со дня рождения В. И. Ленина пионерская организация района была награждена памятной лентой и вымпелом центрального совета пионерской организации.

▲ Коллектив Института химии АН Узбекской ССР выполняет большой объем научных исследований для народного хозяйства. В прошлом году экономический эффект от внедрения научных работ составил более семи миллионов.

В этом есть заслуга и молодых ученых.

Комсомольская организация многое делает для повышения отдачи молодых научных сотрудников. Они активно участвуют в проведении Ленинского зачета (в 1970—1971 годах), выполнив свои социалистические обязательства. Проведена конференция молодых ученых, на которой было заслушано более 100 докладов. Работы молодых исследователей Т. Султанходжаева, Б. Беглова, Ш. Абдуллаева удостоены премии Республиканского химического общества им. Д. И. Менделеева за 1971 год.

Большую работу среди учащихся средних школ провел университет химических знаний, организованный по инициативе молодых ученых институтов химии и химии растительных веществ. Комсомольская организация института награждена вымпелом ЦК ВЛКСМ.

В этом году комитет комсомола будет продолжать и развивать установившиеся традиции прошлых лет. Продолжатся история комсомольской организации, Книга почета. Кстати, в прошлом году в нее внесены фамилии комсомольцев-активистов Мукадаса Юлдашева, Диляры Зебелена, Рауфа Сайфуллина. Намечается проведение конкурса работ и конференции молодых ученых, посвященных 50-летию СССР.

▲ В школе № 129 им. Абая Кунанбаева активно действует клуб интернациональной дружбы. КИД ведет переписку со своими сверстниками из братских республик и зарубежных стран. По инициативе ребят был проведен сбор средств для детей борющегося Вьетнама. Пионеры послали письмо Анджеле Дэвис в дни, когда отмечался ее день рождения (26 января).

Молодежь — пятилетке

УВЛЕЧЬ ПРИМЕРОМ



НА СНИМКЕ: комсомольско-молодежная бригада готовится принять смену; крайняя справа — З. Щедрина. Фото автора.

Как-то оказался я в кабинете начальника цеха Георгия Поликарповича Эфтимиадиса в относительно спокойные минуты после полудня, когда уже приступила к работе вторая смена. И стал свидетелем его разговора с помощником мастера Марией Андреевной Карасевой.

Они говорили о цветах. Обсуждали, где бы раздобыть пару кадок с комнатной розой, чтобы поставить их в цехе.

Здесь, в прядильном, всегда чисто, даже нарядно. Сыграла роль покраска стен, панелей, выполненная по всем канонам промышленной эстетики. А теперь они думают о цветах, которые еще больше оживят этот все-таки монотонный производственный интерьер. Ради чего? Чтобы еще уютнее стало в цехе, чтобы работалось легче.

Я не случайно начал рассказ о прядильном цехе второй фабрики текстильного комбината с этого эпизода. Он, мне кажется, характеризует общую атмосферу в коллективе — дружелюбную, спокойную, основанную на взаимопонимании, общих интересах. В создании такой атмосферы заслуга и начальника цеха, и кадровых работниц, ветеранов.

Это здесь трудятся известные многим текстильщицы, кавалеры ордена Ленина Мария Федоровна Алпатова и Мария Андреевна Карасева. Рядом с ними — не менее опытные прядильщицы Анна Григорьевна Горбунова и Нина Сергеевна Куткина. И не удивительно, что здесь рядом с ветеранами за последние 4—5 лет выросла и окрепла еще одна замечательная бригада. И возглавляет ее молодая прядильщица комсомолка Зина Щедрина.

Сама Зина, как и другие члены ее коллектива, закончила школу ФЗУ. Поначалу не выделялась ни в учебной группе, ни в цехе. Но вот профессию свою освоила хорошо. Это скоро позволило девушке стать одной из лучших в смене, а затем и представлять цех на конкурсе рабочего мастерства.

Потом Зину выбрали групкомсоргом. Старалась помочь подругам, увлечь личным примером. Однажды начальник цеха предложил ей возглавить бригаду.

Девушки, подруги Зины, горячо поддержали ее кандидатуру. Они и составили костяк этой почти полностью молодежной бригады.

Как утверждает Зина, на девчат можно положиться. Пожалуй, ни одна из них не уступит в мастерстве бригадиру.

Прошу Зину рассказать о них.

— Работаем вместе вот уже пять лет. По теперешним меркам срок немалый... За это время Галя Бурингудова окончила наш текстильный техникум. Вера Лактионова учится на 4-м курсе. Надя Федотова — на 5-м; Тамара Юнина — на 3-м. Сама я хожу в 11-й класс вечерней школы.

Новичками можно назвать Раю Никитюк и Зою Кузину — пришли в прошлом году. Легко и органично влились в коллектив. Наш помощник мастера Сулейман Сулейманов тоже молод. Но во всех вопросах, связанных с техникой, он — крепкая для нас опора.

Работаем дружно. Конечно, многому научились у соседей — бригады М. Ф. Алпатовой. У них ведь как? Заболел кто-то, или в отпуск ушел — машины не стоят. Прядильщицы увеличивают фронт обслуживания, т. е. занимают все свободное оборудование...

— Такая взаимовыручка стала правилом и в нашей бригаде, — продолжает рассказывать Зина, — каждый болеет за общее дело. Зная, что комбинат испытывает нехватку в рабочих кадрах, Тамара Юнина, например, пригласила в Ташкент и двух своих сестер. Получили они здесь текстильные профессии, живут вместе, квартиру им фабрика предоставила...

Комсомольско-молодежная бригада З. Щедриной — коллектив уже сложившийся, крепкий. Ему по силам теперь соперничать с сильной и очень опытной бригадой М. Ф. Алпатовой.

Вот и родилась идея вызвать соседей на соревнование. Случилось это в сентябре прошлого года, в те счастливые для девчат дни, когда на слете передовиков производства им было присвоено почетное звание бригады коммунистического труда. Первые итоги соревнования таковы — оба коллектива закончили задание первого года пятилетки досрочно, в первой декаде декабря. В этом году у соревнующихся бригад высокие рубежи — выпускать продукцию только первого сорта, дать сверх задания по 7 тонн пряжи, увеличить производительность оборудования в полтора раза.

В. БЕЛОПЛОТОВ.

На службе здоровья

От чего зависит хорошее самочувствие

В борьбе с гриппом многое зависит от нас самих, от нашей сознательности, дисциплинированности, гигиенической грамотности. Ведь он очень заразителен, легко передается воздушно-капельным путем от больного человека здоровому.

Если болезнь протекает без осложнений и сопутствующих заболеваний, то тяжелое состояние обычно длится 2—3 дня, затем наступает улучшение, температура становится нормальной, исчезают болезненные явления.

Однако не всегда грипп протекает так гладко. Он коварен осложнениями, к числу которых относятся воспаление легких — особенно грозное для грудных детей и стариков, воспаление придаточных пазух носа, бронхит, воспаление плевры. Часто при гриппе обостряются хронические недуги — гайморит, бронхит, туберкулез, заболевания нервной системы и др.

Первое и самое важное условие в борьбе с его распространением — это возможно более ранняя изоляция больного — сразу же, как только он почувствовал недомогание. Если даже болезнь протекает легко, ни в коем случае нельзя ходить на работу и посещать общественные места, так как больной при разговоре и особенно при чихании и кашле разбрызгивает мельчайшие капельки слюны, мокроты, носовой слизи, в которых и содержатся возбудители болезни, опасные для окружающих. Дома страдающих гриппом желательно поместить в отдельную комнату. Если таких условий нет, необходимо выделить ему отдельную кровать, поставить ее в отдаленный угол комнаты и отгородить ширмой или простыней. Не забудьте, что больной должен иметь отдельное полотенце, посуду, а также носовой платок.

Желательно, чтобы за больным ухаживал один человек. Он должен выполнять все меры предосторожности, чтобы не заразиться, и прежде всего — носить маску из четырех слоев стираной марли, закрывающую рот и нос, а не только рот, как некоторые делают, чтобы легче было дышать (такая защита необходима всем членам семьи, если больной находится в общей комнате). Маску нужно ежедневно дезинфицировать — кипятить или утюжить.

Очень важно тщательно мыть руки с мылом после прикосновения к больному, его белью и предметам.

Посуду больного и предметы ухода за ним моют 2-процентным раствором хлорамина или раствором хлорной извести. Полы, двери, деревянные предметы моют также раствором хлорной извести или 2-процентным хлорамином.

Помещение необходимо убирать только влажным способом и чаще проветривать (3—4 раза в день по 15—20 минут).

Больной гриппом должен соблюдать покой, не нарушать назначенного врачом режима. Специальной диеты обычно не требуется, но очень важно полноценное питание, витамины, особенно витамин С.

Некоторые больные лечатся сами, принимают без назначения врача различные лекарства, например, норсульфазол, сульфадимезин, различные антибиотики. Такая «самодеятельность» может принести большой вред. Эти препараты небезразличны для организма и могут вызвать осложнения, подчас очень грозные. Кроме того, неправильный прием лекарств приводит к тому, что болезнетворные микробы привыкают к противобактериальным средствам и становятся нечувствительными к ним. А потом, когда эти лекарства бывают необходимы для спасения жизни больного, например, при тяжелом воспалении легких, они окажутся бессильными.

Иногда приходится оказывать больному первую помощь, облегчить его состояние, не дожидаясь врача. Если у больного озноб, приложите к ногам грелку или бутылку с горячей водой, не забудьте обернуть их материей, иначе может быть ожог. При сильной потливости своевременно меняйте белье. Тошноту и рвоту удается иногда прекратить небольшими глотками кисловатого охлажденного питья, например, лимонной воды.

Органы здравоохранения в период вспышки гриппа принимают специальные меры. Увеличивается число больничных коек, запрещается посещение клиник и больниц во избежание заноса инфекции; усиливается медицинская помощь на дому. Заболевшим рекомендуется вызывать врача на дом, а не ходить в поликлинику, чтоб не распространять инфекцию.

В детских учреждениях, а также в общежитиях взрослых, организуют изоляторы, куда немедленно помещают заболевших. Долг каждого — сознательно относиться к этим мероприятиям, помогать их осуществлять.

Во время вспышки эпидемии врачей особенно часто спрашивают. «Как защитить себя от гриппа?». Самое главное — заботиться об укреплении, закаливании организма. Лучшее средство для этого — утренняя гимнастика, водные процедуры, игры на свежем воздухе. Особенно следует оберегать от гриппа маленьких детей, для которых это заболевание очень опасно. В период вспышки нельзя ходить с ними в общественные места, магазины. Рекомендуется избегать переездов в общественном транспорте, где большое скопление народа.

Предупредить заболевание помогает противогриппозная сыворотка, содержащая антитела, пагубные для возбудителей гриппа. Она продается в аптеках вместе с инструкцией, объясняющей, как ее применять.

Г. ТАМБОВЦЕВА,
член коллегии, начальник Управления лечпрофпомощи Минздрава УзССР.

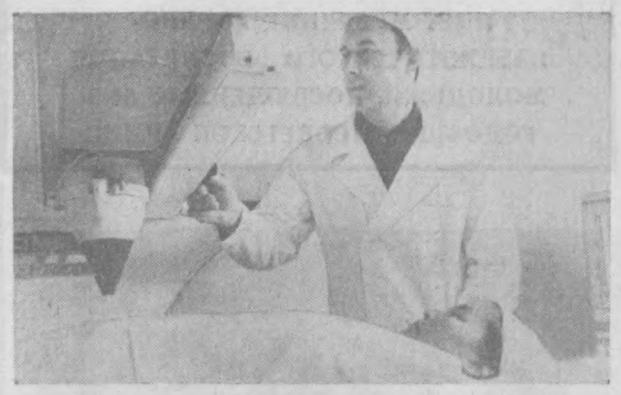

Институт краевой медицины.

НА СНИМКЕ: заведующий радиологическим отделением И. Лукьянчиков у аппарата, предназначенного для исследования печени, почек, щитовидной железы и других органов.

Фото М. Нуритдинова.

Азбука красоты

ДИЕТА „ЧУДО“

Если хотите похудеть в течение двух дней на 1 кг, причем без особого усилия, попробуйте применить новую, испробованную диету. В нее входят творог (не жирный), фрукты и свежие овощи, которые имеются в данное время года. Итак, три раза в день следующее меню:

стакан творога (152 калории) плюс свежие фрукты или салат из сырых овощей, политый лимонным соком. Если для соблюдающего такую диету этого недостаточно, то он может себе позволить съесть кусочек сухарика или соленого бисквита, но лучше обойтись без этого в течение двух дней.

Можно, и даже нужно, пить без ограничений чистую воду, кофе и некрепкий чай без сахара (не меньше 7 стаканов в день). Можно трехразовое питание разделить на 4,5 или даже на 6 раз в день. В течение двух дней должен убыть по меньшей мере 1 килограмм веса! Кто хочет потерять в весе еще больше, может применять эту диету в течение нескольких недель — по два дня в неделю.

Главное условие: надо любить творог. Преимущества этой диеты следующие: творог содержит высококачественный белок, а потому не теряются силы; свежие фрукты и овощи очищают организм, который, скажем откровенно, в течение зимних месяцев сильно засоряется.

У соблюдающих диету уже после двух дней юбка станет в талии более свободной, цвет лица посвежеет, улучшится самочувствие. Итак, да здравствует творог — только обезжиренный!

Перевод с польского. Журнал «Пнскруй».

МАКСИ-ДИЕТА

Чтобы прибавить в весе, надо включить в ежедневное меню:

1. 4 стакана молока (один перед сном);
2. хлеб с маслом;
3. ветчину, сало;
4. печеные изделия;
5. пиво (перед обедом);
6. мороженое.

Сахар в нашем питании

НЕМНОГИЕ люди задумываются о вреде чрезмерного употребления сахара и кондитерских изделий. А между тем сахаром и пищей, содержащей много сахара, не должны злоупотреблять взрослые, ведущие сидячий образ жизни, а также люди, предрасположенные к полноте.

НУЖНО знать, что чистые сахары — бремя для организма взрослого человека, и особенно стареющего, так как перегружают некоторые органы, превращаются в жир и приводят к возникновению целого ряда заболеваний. Участившиеся в последнее время случаи ожирения, атеросклероза, гипертонии, сахарного диабета, почечнокаменной болезни, камней в желчном пузыре объясняются неправильным питанием и особенно чрезмерным употреблением сахара и кондитерских изделий.

ДОКАЗАНО в результате многих наблюдений, что устранение из рациона сахара, кондитерских и мучных изделий приводит к чувствительному уменьшению веса у страдающих ожирением, даже если они в неограниченном количестве едят мясо, рыбу, яйца, молоко, брынзу, масло.

КРОМЕ ожирения, продолжительное злоупотребление кондитерскими изделиями способствует развитию сахарной болезни.

МНОГИЕ ученые связывают и появление атеросклероза с употреблением пищи, богатой сахаром. Доказано, что она способствует накоплению в крови жировых соединений, холестерина и беталипопротеинов и благоприятствует образованию атеросклеротических бляшек в артериях. Интересно, что такое увеличение жировых соединений не наблюдается, если человек питается фруктами, овощами, картофелем.

НУЖНО бороться с влечением к сладкому и вместо этого приучать себя к употреблению тех продуктов, в которых организм нуждается, — молока, мяса, рыбы, яиц. Взрослым людям более подходит фруктовый сахар из яблок, груш, слив, черешни, земляники, малины, вишни, винограда, арбузов, дынь и т. д.

ЕСЛИ мы приучим людей угощать гостей фруктами вместо конфет — это явится шагом вперед к более рациональному питанию.

ЕСЛИ утром будем давать детям бутерброд с сыром, брынзой, ветчиной, колбасой вместо сладкой булочки, бублика или печенья, вареное яйцо вместо пирожного, молоко — вместо сладкого чая — это будет вторым шагом вперед в борьбе против чрезмерного употребления сладостей. ОДНАКО это не говорит о том, что мы вообще должны исключить из меню детей и подростков сахар и кондитерские изделия. Они являются ценными источниками энергии, так как быстро усваиваются организмом и перерабатываются и для них необходимы.

Аптека № 6 — одна из лучших в городе. Здесь всегда своевременно выполняются заказы пациентов, ведется повседневное изучение спроса на медикаменты.

НА СНИМКЕ: группа провизоров и фармацевтов за приготовлением лекарств; слева направо — Л. Блинова, И. Мазур, О. Мартынова, М. Рахметова, Н. Тимурова.

Фото М. Нуритдинова.

Новостройки здоровья

ЗДРАВНИЦЫ АРМЕНИИ

ЕРЕВАН. Близ села Фиолетово вырос новый дом отдыха. Его удобные коттеджи окружены густым лесом. В этом уютном и красивом уголке Лорийского ущелья ежемесячно будут отдыхать около 400 колхозников и рабочих совхозов Гугаркского и других районов республики.

Курортная карта Армении каждый год меняет свой облик. В этом году на берегу голубого Севана, в Цахкадзоре, Кировакане и других уголках республики откроют свои профилактории Ереванский электроламповый завод, Араратский цементно-шиферный, Каджаранский медно-молибденовый и Алавердский медеплавильный комбинаты. Расширяются границы курортов Арзни и Джермука.

(Корр. ТАСС).



Справочное бюро Вечернего Ташкента

М. АНДРЕЕВ (м. Чиланзар, квартал 12, д. 1, кв. 63):

«Есть ли в нашей республике туристские базы? Где они находятся?».

Да, в Узбекистане туристические базы есть. Большинство из них действует только летом: на Чимгане, Кок-Сарае, в Наманганской области, Шахимардане — в Ферганской, Ширман-Булане — в Андижанской области, Хиве. Зимние турбазы работают в Самарканде и Ургенче. В Ташкенте и Фергане гостей принимают специальные туристские гостиницы. В ближайшее время начнет строиться еще одна турбаза — в Бухаре.

* * *

В. ПАНОВ (Чиланзар, кв. 18, д. 7, кв. 67):

«Ни одно фотоателье города не приняло у меня для обработки цветную негативную фотопленку. Расскажите, где это можно сделать».

Такую фотопленку можно сдать на обработку в кинолабораторию, которая находится по улице Мукими, 6-а.

* * *

Ю. МАТВЕЕВА (м. Чиланзар, кв. В-13, д. 14, кв. 11):

«Где можно сшить пальто из своего плюша и сделать воротник из меховой шапки? Во многих ателье города не берутся за такую работу».

Ваш заказ могут выполнить на фабрике индивидуального пошива одежды имени Ленина. Она размещается по улице Апанасенко, д. 11.

Со всех концов планеты

Сообщают корреспонденты ТАСС и АПН

Мировая общественность продолжает оживленно обсуждать итоги пражского совещания Политического консультативного комитета государств — участников Варшавского Договора. В откликах зарубежной печати отмечается, что принятые в Праге документы выражают решимость братских социалистических стран твердо следовать линии на сохранение и упрочение мира, международное сотрудничество, давать отпор империалистической агрессии и реакции.

В ИНТЕРЕСАХ МИРА И БЕЗОПАСНОСТИ НАРОДОВ

ПРАГА. Программой мира и сотрудничества называет газета «Руде право» принятую пражским совещанием декларацию о мире, безопасности и сотрудничестве в Европе. Чехословацкий народ, пишет газета, горячо поддерживает решения совещания. Об этом, в частности, свидетельствуют многочисленные письма читателей, поступающие в редакции газет.

Перспектива созыва общеевропейского совещания по вопросам безопасности и сотрудничества сейчас еще больше приблизилась, продолжает «Руде право». Страны Варшавского Договора призвали начать в самое ближайшее время многосторонние консультации для подготовки общеевропейского совещания и считают, что такое совещание может быть созвано уже в 1972 году.

БУДАПЕШТ. Как яркое подтверждение крепнущего единства социалистического содружества, тесного сотрудничества стран Варшавского Договора в борьбе за интересы мира и безопасности народов расценивает итоги пражского совещания газета «Непсабадшаг». Газета отмечает, что мирные инициативы социалистических стран во многом содействовали тому процессу, который уже успешно развивается в Европе в направлении мира и безопасности.

УЛАН-БАТОР. Монгольский народ и правительство МНР, пишет газета «Унэн», горячо приветствуют и полностью одобряют документы пражского совещания, видя в них неоценимый вклад в дело мира, безопасности и сотрудничества народов, в дело поддержки народов, ведущих борьбу против империалистической агрессии. В документах совещания нашли яркое выражение миролюбивая ленинская внешняя политика, активная и конструктивная внешняя политическая деятельность Советского Союза и других братских социалистических стран.



Народ Демократической Республики Вьетнам проявляет большую заботу о подрастающем поколении. В стране восстанавливаются и строятся новые школы. Только в Ханое в этом году будет построено 300 новых классов, а число учеников достигнет 340 тысяч.

НА СНИМКЕ: урок пения в 5-м классе намдиньской начальной школы.

Фото **В. Соболева.** (Фотохроника ТАСС).

ИНТЕРВЬЮ АЛЬВАРО ВАСКЕСА

БОГОТА. Миролюбивая конструктивная внешняя политика СССР, разработанная XXIV съездом КПСС, отвечает интересам народов всего мира. Об этом красноречиво свидетельствует растущая поддержка ее всей международной общественностью, особенно демократическими кругами. Именно благодаря этому она добилась в последнее время значительных успехов, заявил в интервью корреспонденту ТАСС секретарь ЦК Коммунистической партии Колумбии Альваро Васкес.

«Предложения о созыве общеевропейского совещания по вопросам безопасности и сотрудничества, об урегулировании ближневосточной проблемы, о прекращении войны в Индокитае, шаги на пути к разоружению — все это ставит Советский Союз во главе тех, кто на деле, а не на словах заботится о судьбах мира», — подчеркнул он.

Касаясь недавней войны на полуострове Индостан, Васкес сказал: «В то время, как китайские руководители покрыли себя позором, открыто поддержав в ООН американских империалистов, Советский Союз твердо и решительно встал на защиту подвергшегося нападению народа Восточного Пакистана и тем самым в защиту прав всех народов, борющихся за независимость и освобождение. То же самое можно сказать о решительной и эффективной поддержке, которую Советский Союз оказывал и оказывает арабским народам в их борьбе против израильского агрессора».

«Хорошо известна бескорыстная помощь, предоставляемая СССР борющимся народам Индокитая; помощь, которая подтверждает верность принципам пролетарского интернационализма; помощь, которая открыто и последовательно предоставляется для того, чтобы народы Вьетнама, Лаоса и Камбоджи одержали решительную победу», — сказал Васкес.

„Мальтийский орешек“

Недавно переговоры о дальнейшем статуте британских военных баз на Мальте были прерваны, и Англия получила ультиматум: платить больше за аренду баз или уйти. Тотчас же английская пропаганда начала кампанию, стремясь доказать, что Англия дала в свое время Мальте больше денег, чем вообще стоит этот остров, и что она якобы вовсе сейчас в нем не нуждается...

Сев однажды у экранов телевизоров, чтобы узнать новости о развитии англо-мальтийского кризиса, жители Британских островов услышали, как министр обороны лорд Каррингтон сказал, что Англия очень сожалеет о случившемся, но не может принять условий Мальты и поэтому ей придется покинуть остров. «Но она сделает это,—добавил лорд Каррингтон, — только в свое время». При этом он умолчал о требовании премьер-министра Мальты Д. Минтоффа убрать все английские воинские части к 15 января.

Почему же Лондон не объявил точную дату вывода войск с этого средиземноморского острова? Все стало ясно, когда вслед за выступлением Каррингтона англичане прослушали телекомментарий. В нем без обиняков говорилось о надежде Уайтхолла на то, что пройдет какое то время, и «под давлением общественности» Минтофф уйдет в отставку, а его преемник пойдет на уступки Англии.

И действительно, «общественное давление мальтийцев» на правительство проявилось уже на следующий день. Правда, не в местной, а в нашей, британской, прессе: инспирированные сообщения с Мальты начали лить воду на мельницу английской пропаганды.

Таким образом, сложилась противоречивая ситуация. С одной стороны, Лондон явно надеется, что правительство Минтоффа падет, и кто-нибудь другой разрешит Англии остаться. А с другой — официальные лица утверждают, что Мальта больше не нужна Великобритании. Итак, чему же верить?

Мальта занимает в Средиземном море положение, стратегическое значение которого нельзя недооценивать, и Англия желает оставаться здесь на выгодных для нее условиях. Мальта пока что находится в большой зависимости от британских платежей, которые поддерживают экономику острова. Но эти обычные колониальные отношения. Когда-то, мы знаем, говорилось, что Египту придется плохо, если Англия не закупит его урожай хлопка. То же было и с индийским джутом, и с малайским каучуком. Колонии всегда были привязаны к Англии той или иной формой зависимости, которая «ставит их под угрозу экономического краха, если они пытаются стать независимыми. Мальта существовала как британская военная база с 1800 года. С тех пор на острове не развивалась по существу ни одна из отраслей промышленности или сельского хозяйства, которая могла бы существовать независимо от британского рынка. К тому же около семи тысяч мальтийцев работают на английских базах. Вдобавок английские военные тратят на острове около 11 миллионов фунтов в год, которые идут в местную казну. Финансовые дела Мальты подчинены интересам британских банков, которые имеют на острове много своих филиалов. Следовательно, англичане, заявляя о ненадобности для них Мальты, прибегают к обычному шантажу: мы уйдем, и экономические дела острова потерпят крах. Но «мальтийский орешек» оказался не по зубам Лондону.

Став премьер-министром, Минтофф начал вести торговые переговоры с различными государствами, в том числе с СССР и другими социалистическими странами, чтобы быть в меньшей зависимости от Англии. Поэтому, отвергая экономический шантаж Лондона, Минтофф недавно заявил, что у Мальты есть настоящие друзья, которые помогут ей развивать свою собственную промышленность. Только такой путь обеспечит Мальте подлинную национальную независимость.

Джеймс ОЛДРИДЖ,
английский писатель.
Лондон.

Зарубежная мозаика

„Новая культура“ в Канаде

У традиционных производителей наркотического зелья появились конкуренты. Теперь и многие канадские фермеры стали возделывать марихуану.

С этим неожиданным фактом столкнулось управление статистики Канады, проводившее всеобщую перепись населения страны в 1971 году. Обширные поля марихуаны были обнаружены в разных местах за первыми маскировочными рядами кукурузы и за лесозащитными полосами в зоне прерий. Связанные присягой о неразглашении тайны, чиновники статистического управления отказались сообщить журналистам цифры и подробности. Однако было отмечено, что «новая культура» распространена очень широко.

А. ЧЕКУОЛИС.
Оттава.

Где королевские часы?

ЛОНДОН. В последние годы из английских частных и публичных галерей похищено немало ценностей — картин выдающихся художников, уникальных изделий из серебра и золота. Все они, как утверждают английские специалисты, крадутся по заказу и, как правило, «сплавляются» в США. Нужен, к примеру, Дега? Пожалуйста. Моне? Достанут и Моне.

Многие музеи, в том числе и знаменитая Национальная галерея, не избежали «внимания» жуликов. Исключением до сих пор был Британский музей. Казалось, его стража сверхбдительна. Однако очередь дошла и до него. Недавно из коллекции Британского музея исчезло несколько исторических часов. В частности, один из них — золотые карманные — принадлежали некогда королю Джеймсу II.

ГОТОВЫ РОДИНЕ СЛУЖИТЬ

— Курсанты к занятию готовы, — докладывает дежурный по Республиканскому радиоклубу ДОСААФ.

В классах, лабораториях начинаются занятия.

Преподаватели, инженеры клуба обучают ребят управлению разнообразной сложной радиоаппаратурой. Ведь будущий воин-радист должен быть технически грамотным, уметь ориентироваться в любой обстановке. Многие из тех, кто занимался в стенах радиоклуба, теперь успешно служат в рядах Советской Армии.

Радиоклуб гордится Анваром Пулатовым и Олегом Дурорга, за службу которых командование части благодарит преподавателей.

Отличник боевой и политической подготовки Сергей Митин служит в Краснознаменном Туркестанском военном округе. Недавно ему присвоено почетное звание мастера спорта СССР.

Почти все юноши и девушки радиоклуба занимаются радиоспортом. 19 воспитанников — мастера спорта СССР, 23 — кандидаты.

За десять последних лет во Всесоюзных соревнованиях спортсмены ташкентского радиоклуба восемь раз занимали первые места. Недавно большая группа закончила курс обучения. Лучшие курсанты награждены нагрудным знаком ЦК ДОСААФ «За отличную учебу».

Первые навыки военного мастерства помогут будущим воинам отлично Родине служить.

НА СНИМКЕ: справа—курсант радиоклуба Алексей Толстых.



ИДЕТ МЕСЯЧНИК ВОЕННО-ПАТРИОТИЧЕСКОГО ВОСПИТАНИЯ МОЛОДЕЖИ, ПОСВЯЩЕННЫЙ 54-й ГОДОВЩИНЕ СОВЕТСКОЙ АРМИИ

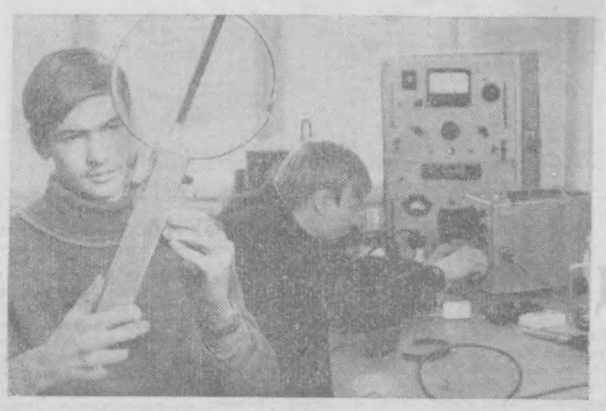

В десятке лучших

На областных соревнованиях по приему и передаче радиограмм отличных результатов в многоборье добилась ученица 10-го класса ташкентской школы № 228 Людмила Евглевская.

Приняв буквенные и цифровые тексты со скоростью 125 знаков в минуту и не допустив ни одной ошибки, она завоевала первое место.

Люда Евглевская — чемпионка УзССР по приему и передаче радиограмм, неоднократная участница первенства СССР по радиоспорту. В 1971 году она вошла в состав 10 лучших девушек-радисток страны. Сейчас в республиканском радиоклубе ДОСААФ Люда в составе сборной команды республики готовится к всесоюзным соревнованиям радистов, посвященным 50-летию образования СССР.

Е. ЛЕЙТМАН.

НА СНИМКЕ: слева — Люда Евглевская.

Фото автора.

● Альпинизм

Всего четыре претендента

Судейская комиссия федерации альпинизма Узбекистана под председательством мастера спорта Б. Блоштейна подвела итоги первенства Узбекистана по альпинизму. Оно проводилось в смешанном классе, то есть все восхождения были объединены в одну группу.

Первое-второе места разделили два коллектива — группа ДСО «Механа под руководством мастера спорта А. Лябина и группа ДСО «Спартак» под руководством мастера спорта А. Шабанова. Имя был пройден в разное время один и тот же маршрут — подъем на пик Ф. Энгельса (высота 6.510 м) на Юго-Восточном Памире по южной стене. Третье призовое место за многодневный траверс (то есть прохождение нескольких вершин) завоевала молодежная команда «Спартак-2» под руководством Ю. Корниенко. Интересно, что в рядах горновосходителей есть альпинистки. В команде «Спартак-1» — это известный мастер спорта — дважды победитель пика Ленина Н. Шабанова и в команде «Спартак-2» — Н. Кузнецова.

Как же оценивает маршруты, пройденные нашими альпинистами в минувшем году, председатель федерации альпинизма П. М. Карпов?

— Еще ни разу в первенствах республики, — говорит Петр Михайлович,—не штурмовались столь сложные маршруты, как в минувшем году. Приятно, что в командах появилось много молодежи. Надеюсь, что нынешним летом мы будем свидетелями новых успехов альпинистов Узбекистана. Жаль, что в первенстве республики не участвуют команды Ферганы, Самарканда и Навои, то есть тех городов, где есть альпинисты и есть коллективы, способные пройти серьезные маршруты в горах.

Слово одному из чемпионов — Георгию Петрову — ведущему инженеру Государственного проектно-конструкторского бюро технологии машиностроения:

«Очень рад занятому 1-му месту. Восхождение на пик Энгельса намного серьезнее и труднее тех восхождений, которые я совершил до этого. (Петров — один из немногих ташкентцев, которые побывали на высочайшей вершине Союза — пике Коммунизма — 7.495 м.—дважды).

Итак, подведены итоги первенства республики по альпинизму за 1971 год. В нем приняли участие всего 4 коллектива — 2 спартаковских и 2 мехатовских. А где команды добровольных спортивных обществ «Локомотив», «Пахтакор», «Буревестник»! Где альпинисты ТуркВО, которые много лет успешно выступали в первенствах Союза!

Ю. КОЖУХИН.

НА СНИМКЕ: пик Энгельса виден прямо из наших палаток.

Фото автора.



ОЛИМПИЙСКИЙ КАЛЕЙДОСКОП

Олимпиаду можно было бы начать уже в последний день января — все команды приехали в Саппоро. В олимпийской деревне подняты флаги 35 стран, тренировки проводят 1.130 спортсменов. А вот туристы и журналисты еще едут...

* * *

Двадцатилетняя канадская фигуристка Рут Хатчинсон решила срезать путь к дому и прыгнула через проволочный заборчик высотой 60 сантиметров. Этот прыжок оказался для Рут роковым — она сломала ногу.

* * *

Чемпион мира по слалому француз Жан-Ноэль Ожер решил проверить бдительность стража, который следит за тем, чтобы ни один мужчина не проник на женскую половину олимпийской деревни. Ожер, отрастивший длинные волосы, надел женскую шляпку, макси-пальто и с уверенным видом направился ко входу. Однако охранник — тоже уверенно — преградил чемпиону путь.

(ТАСС).

● Шахматное обозрение

Спасский, Фишер и „новая волна“

В ВРЕМЯ недавней лекции в московском клубе «Спартака» Тигран Петросян предложил любителям шахмат завести у себя на будущее специальный «почтовый» ящик для записок с вопросами. Экс-чемпион мира выразил готовность периодически выступать с ответами на эти вопросы перед широкой аудиторией. Журналисту, пишущему новогоднее шахматное обозрение, тоже хотелось бы знать о том, какие вопросы больше всего волнуют сейчас почитателей шахмат. Впрочем, это несложно предугадать. Прошедший шахматный год был отмечен матчами претендентов, чемпионатом СССР, мемориалом А. Алехина. Каждое из этих событий достойно внимания.

Об ушедших — или ничего, или только хорошее. Однако в применении к 1971 году нам приходится все-таки чуточку отступать от этого правила, поскольку известное чувство неудовлетворения вызывает тот факт, что победителем соревнований претендентов на мировое первенство впервые стал не наш соотечественник. Шумные победы Роберта Фишера сделали его весьма популярной фигурой, ему посвящено множество самых противоречивых материалов даже в тех зарубежных изданиях, где шахматам до сих пор места не отводилось. Ведущие журналы США — «Лайф», «Тайм», «Ньюсуик» поместили о Фишере большие статьи. Его называют гением. Сам же Фишер, по свидетельству своего секунданта гроссмейстера Ларри Эванса, только усмехается: «Что это за слово — гений? Что оно значит? Если победа за мной — так я действительно гений, а если не за мной — то нет».

Прогнозы, до сих пор весьма благоприятные для Фишера, теперь, накануне последнего его поединка — с Борисом Спасским, отнюдь не предсказывают ему безоговорочного успеха. Петросян, например, которому хорошо известны силы и слабости американца, отдает предпочтение чемпиону мира. Но при этом он говорит, что Спасскому необходимо войти в свою лучшую спортивную форму и играть матч в Европе. Любопытно мнение гроссмейстера Роберта Бирна, одного из друзей и помощников Фишера, выступавшего на турнире памяти Алехина. Он, хотя и верит в победу своего земляка, одновременно признает, что Спасский — блестящий психолог и умеет подбирать ключи к замыслам соперника. Эту же черту подчеркивает и Виктор Корчной, отмечающий, что в использовании тонких психологических нюансов Спасский, безусловно, стоит на первом месте в мире.

От Бирна же, который известные нам данные об американском претенденте. «Это неверно, — говорит Бирн, — что, кроме шахматных книг, он читал только опус о Тарзане. С моим братом, шахматным мастером и преподавателем литературы, у Фишера не раз возникали недоразумения по поводу его привычки загибать страницы в романах, какие он брал для прочтения у Дональда». Бирн многое рассказал и о том, с каким рвением Фишер относится к занятиям спортом и к поддержанию своей физической формы. Впрочем, об этом мы наслышаны предостаточно.

Все сказанное лишний раз доказывает, что предстоящий матч Спасский—Фишер обещает стать заметной вехой в шахматной истории. Но веха эта будет поставлена в 1972 году, а нам предстоит еще вернуться в год ушедший.

В 39-м чемпионате СССР впервые за последние полтора десятка лет победителем стал мастер. В дни турнира Владимиру Савону исполнился 31 год — возраст, по нынешним меркам, вполне зрелый для гроссмейстера. Савон, неоднократно и раньше добивавшийся высоких результатов, удивил всех разве что уверенным стилем своей победы. По выражению Михаила Таля, разделившего с Василием Смысловым 2—3-е места, новый чемпион СССР играл, как сразу два экс-чемпиона мира (как Смыслов — не проиграл ни одной партии, как Таль — одержал наибольшее количество побед). Приучил к постоянному росту своих спортивных показателей Анатолий Карпов, завоевавший в первенстве страны 4-е место. Но сегодня, после подведения итогов турнира памяти Алехина, разговор о Карпове особый.

Карпов стал автором одной из самых шумных сенсаций финишировавшего года. «Мемориал Алехина-71» собрал отличный состав, и те, кто отказался участвовать в таком соревновании, могут лишь пожалеть об этом. В самом деле, трудно представить себе другой турнир, где на сцене одновременно сражалось бы сразу столько знаменитостей и среди них четыре чемпиона мира — три бывших и один нынешний.

Успех Карпова в этом турнире, где он вместе с давно признанным Леонидом Штейном разделил первое место, вполне объясним. В Карпове уже сегодня видят одного из самых вероятных в будущем претендентов на мировую корону. Ботвинник даже предложил запомнить день 18 декабря (день последнего тура мемориала Алехина) как важную и знаменательную шахматную дату. Возможно, патриарх (так называют шахматисты в своем кругу Михаила Ботвинника) и пошутил, но, как гласит русская пословица, в каждой шутке есть доля правды.

Особое впечатление на близко знающих Карпова производит его целеустремленность в достижении поставленных перед собой целей. Остается секретом, как удается студенту-отличнику Ленинградского университета совмещать добросовестные занятия наукой с частыми выступлениями в трудных соревнованиях. Сразу после мемориала Алехина 20-летний гроссмейстер принял участие в традиционном рождественском турнире в Гастингсе.

Третьим в мемориале Алехина стал Василий Смыслов, вот уже 50 турнирных партий подряд не ведающий поражений. Экс-чемпион мира Тигран Петросян, поделивший с молодым Владимиром Тукмаковым 4—5-е места, заявил после возвращения из Буэнос-Айреса: «Я не знаю, как будет складываться моя дальнейшая шахматная жизнь, но матч с Фишером мне еще ничего не доказал, и я буду использовать свое право вновь бороться в очередных соревнованиях претендентов». Петросян уже привел первые доказательства в пользу серьезности своих намерений, в отличном стиле обыграв и Корчного, и самого Спасского.

Немало толков вызвала игра чемпиона мира. Но все сошлись на одном: он и его тренеры преследовали в турнире лишь частные задачи, решение которых было подчинено достижению Спасским лучшей формы и наивысшей ко времени матча с Фишером. Иностранцы не смогли оказать советским гроссмейстерам сколько-нибудь серьезной конкуренции в борьбе за высокие места, и это наводит на любопытную мысль. Пожалуй, только один Фишер, претендент на мировую корону, обладает сегодня практической силой, позволяющей ему бороться с ведущими советскими гроссмейстерами за первые призы в крупнейших международных турнирах. И вот именно это обстоятельство как раз и позволяет советским любителям шахмат оценивать прошедший год как в целом успешный для отечественной шахматной школы.

Другое дело, что за рубежом, как и в СССР, наметился бурный рост нового шахматного поколения. Во время впечатляющей победы Карпова на мемориале Алехина в другом конце Европы, на испанском острове Мальорка, почти ровесник молодого советского шахматиста югослав Любомир Любоевич стал одним из двух победителей большого международного турнира. Чуть ли не в тот же день, когда Карпов одолел Корчного, Любоевич выиграл у Ларсена... Австралиец американского происхождения Уолтер Браун, бразилец Энрике Мекинг, швед Ульф Андерссон подпирают позиции нынешних шахматных корифеев Запада. Недалеко время, когда Юрию Балашову, Рафику Ваганяну и другим, чьи имена мы уже знаем, придется скрестить шахматное оружие на самом высоком уровне со своими зарубежными сверстниками.

И чтобы имен этих в СССР стало еще больше, с 1 по 15 марта в Москве будет проведен финал Всесоюзной шахматной олимпиады. Оргкомитетом, который возглавляет Герой Советского Союза летчик-космонавт и большой любитель шахмат Виталий Севастьянов, уже проведены разбивка команд на предварительные подгруппы и жеребьевка. В сборные республик и городов Москвы и Ленинграда наряду с известными гроссмейстерами входят сильнейшие молодые шахматисты — юноши и девушки. Словом, наступивший год, который принял эстафету у 1971-го, обещает любителям шахмат много новых волнующих событий.

Александр РОШАЛЬ,
заслуженный тренер РСФСР.
(АПН).

Редактор
С. М. КАРАМАТОВ.

РЕКЛАМА и ОБЪЯВЛЕНИЯ

Театр

3 ФЕВРАЛЯ

ГОСУДАРСТВЕННЫЙ АКАДЕМИЧЕСКИЙ БОЛЬШОЙ ТЕАТР им. А. НАВОИ — **Аида.**

ГОСУДАРСТВЕННЫЙ УЗБЕКСКИЙ АКАДЕМИЧЕСКИЙ ТЕАТР ДРАМЫ им. ХАМЗЫ — **Золотая стена.**

ГОСУДАРСТВЕННЫЙ РУССКИЙ АКАДЕМИЧЕСКИЙ ТЕАТР ДРАМЫ им. ГОРЬКОГО — **Единственный свидетель.**

КОНЦЕРТНЫЙ ЗАЛ «БАХОР» — **вечера органной музыки.**

4 ФЕВРАЛЯ

ГОСУДАРСТВЕННЫЙ АКАДЕМИЧЕСКИЙ БОЛЬШОЙ ТЕАТР им. А. НАВОИ — **Амулет любви.**

ГОСУДАРСТВЕННЫЙ УЗБЕКСКИЙ АКАДЕМИЧЕСКИЙ ТЕАТР ДРАМЫ им. ХАМЗЫ — **Мирза Улугбек.**

ГОСУДАРСТВЕННЫЙ РУССКИЙ АКАДЕМИЧЕСКИЙ ТЕАТР ДРАМЫ им. ГОРЬКОГО — **Сильнее любви.**

КОНЦЕРТНЫЙ ЗАЛ «БАХОР» — **вечера органной музыки.**

Кино

3 ФЕВРАЛЯ

Белая птица с черной отметиной: ДВОРЕЦ ИСКУССТВ (днем и вечером).

Сиртаки: «СПУТНИК» (по четным часам), «30 ЛЕТ КОМСОМОЛА», им. НАВОИ, «ВОСТОК», «ХАМЗА», «МОСКВА» (днем и вечером), «УЗБЕКИСТАН» (в 6, 8, 9 ч. 45 м. вечера).

Господин Крюшо в Нью-Йорке: «СПУТНИК» (по нечетным часам), «25 ЛЕТ УЗБЕКИСТАНА» (днем и вечером), «ЧАЙКА» (в 6, 8, 9 ч. 45 м. вечера).

Адъютант его превосходительства: «КУКЧА», «50 ЛЕТ ТАШСОВЕТА» (днем и вечером).

Корона Российской империи, или снова неуловимые: «ДРУЖБА» (днем и вечером).

4 ФЕВРАЛЯ

Белая птица с черной отметиной: ДВОРЕЦ ИСКУССТВ (днем и вечером).

Сиртаки: «СПУТНИК» (по четным часам), «25 ЛЕТ УЗБЕКИСТАНА», «30 ЛЕТ КОМСОМОЛА», «ХАМЗА», «ДРУЖБА» (днем и вечером), «ЧАЙКА» (в 12, 2 ч. дня, 9 ч. 45 м. вечера).

Господин Крюшо в Нью-Йорке: «УЗБЕКИСТАН» (днем и вечером), «ЧАЙКА» (в 4 ч. дня, 6, 8 ч. вечера).

Подсолнухи: «СПУТНИК» (по нечетным часам, днем и вечером).

Бродяга (2 серии): «КУКЧА» (днем и вечером).

Бунтарь в маске (на узбекском языке): им. НАВОИ (днем и вечером).

Корона Российской империи, или снова неуловимые: «ВОСТОК» (днем и вечером).

Тропой бескорыстной любви: «МОСКВА» (днем и вечером).

Адъютант его превосходительства: «50 ЛЕТ ТАШСОВЕТА» (днем и вечером).

КОНЦЕРТНЫЙ ЗАЛ «БАХОР»

5 февраля

КОНЦЕРТ

лауреата Всесоюзного смотра художественных коллективов

ГОСУДАРСТВЕННОГО СИМФОНИЧЕСКОГО ОРКЕСТРА УЗБЕКСКОЙ ССР.

Дирижер — заслуженный артист Узбекской ССР **Куванч УСМАНОВ.**

Солистка — заслуженная артистка Грузинской ССР **Марина МДИВАНИ.**

ПРОГРАММА

I ОТДЕЛЕНИЕ

Кенжаев — Симфония.

Лист — Концерт № 2 для фортепьяно с оркестром.

II ОТДЕЛЕНИЕ

Брамс — Вторая симфония.

Начало в 8 ч. вечера.

Билеты продаются в Концертном зале «Бахор» с 12 ч. дня.

Телевидение

ЧЕТВЕРГ — 3 ФЕВРАЛЯ

Первая программа. Ташкент. На русском языке: 18.00 «Самый главный». Мультфильм для детей. 18.20 «Ахборот». **На узбекском языке:** 18.35 «Капитан Тенкеш». Многосерийный телевизионный худ. фильм. 1-я серия. 19.00 «Ахборот». 19.15 «Дойра зовет танцевать». Фильм-концерт. **Москва.** 20.00 Ленинский университет миллионов. 20.30 Киноочерк. 20.45 «На XI зимних олимпийских играх». Передача из Японии. 22.00 «Время». **Ташкент.** 22.30 «Сердце Бонивура». Худ. фильм. 1-я серия (на узбекском языке).

Вторая программа. Москва. 18.20 Новости. 18.30 Для школьников. «Ребятам о зверятах». 19.00 И. Штраус. Вальсы. Исполняет Государственный симфонический оркестр. **Ташкент.** 20.00 Показывает студия «Ешлик». «Смена» (на русском языке). 20.50 «Казахский цирк». Телефильм. 21.15 «Улица 13 тополей». Худ. фильм (на узбекском языке). **Москва.** 22.30 «Карнавал». Телевизионный худ. фильм. 1-я серия. 23.30 Концерт по заявкам зрителей.

Третья программа. Ташкент. На русском языке: 20.00 «Боевые спутники мои». Фильм-концерт. 20.45 «Здоровье». Научно-популярная программа. 21.15 «Кража». Телевизионный худ. фильм. 2-я серия.

ПЯТНИЦА — 4 ФЕВРАЛЯ

Первая программа. Ташкент. 11.00 Новости. 11.10 «Четыре страницы одной молодой жизни». Худ. фильм (на узбекском языке). **Москва.** 12.35 Новости. 12.45 Для школьников. «Мелодии друзей». 13.15 Киноочерк. 13.30 «Коммунист и время». 14.00 «На XI зимних олимпийских играх». Передача из Японии (в записи). 16.30 «Разные судьбы». Худ. фильм. **Ташкент. На русском языке:** 18.00 «В старом сарае». Мультфильм для детей. 18.10 «Ахборот». **На узбекском языке:** 18.25 «Капитан Тенкеш». Многосерийный телевизионный худ. фильм. 2, 3-я серии. 19.20 «Ая». Творческий портрет народной артистки СССР Лутфиханум Сарымсаковой. 20.05 «Ахборот». 20.30 «Театр одного актера». Уйгун, «Вафо», Р. Бабаджан, «Обихает». **Москва.** 21.15 «На XI зимних Олимпийских играх». Передача из Японии (в записи). 22.00 «Время». **Ташкент.** 22.30 «Сердце Бонивура». Худ. фильм. 2-я серия (на узбекском языке).

Вторая программа. Ташкент. Учебная программа. 11.30 Биология. 9-й класс. «Биографические доказательства эволюции» (на русском языке). 12.00 Учебный фильм. 12.25 Биология. 9-й класс. «Биографические доказательства эволюции» (на узбекском языке). **Москва.** 18.25 Новости. 18.35 Для школьников. «50 пионерских костров». Телевикторина по истории Всесоюзной пионерской организации им. В. И. Ленина. 19.00 «Хоровод друзей». Эстрадное обозрение. 19.40 «Вятская гармонь». Телевизионный док. фильм. 20.00 «Седьмой год». Худ. фильм. **Ташкент.** 21.15 Цирковая программа. 21.45 Беседа врача (на узбекском языке). 22.00 «Их знают горы», «Мотивы старого Тбилиси». Телефильмы (на русском языке). **Москва.** 22.30 «Карнавал». Телевизионный худ. фильм. 2-я серия. 23.35 «Я родом из Комсомола». Премьера телевизионного док. фильма.

4 стр. Вечерний Ташкент

3 февраля 1972 г.

НАШ АДРЕС: Ташкент, ГСП, ул. Дзержинского, 15.

ТЕЛЕФОНЫ РЕДАКЦИИ: коммутатор: от 33-02-49 до 33-02-58; заместители редактора — 33-29-09, 33-29-33; ответственный секретарь — 33-57-02; отдел партийных, советских и профсоюзных организаций, городского хозяйства — 33-29-42; отдел промышленности и строительства — 33-08-74; отдел литературы и искусства — 33-29-55; отдел писем и массовой работы, спорта — 33-29-70; отдел науки, вузов и школ, иллюстрации—33-58-87; отдел информации — 33-28-95; отдел объявлений — 33-81-42.

Типография Издательства ЦК Компартии Узбекистана, гор. Ташкент. Индекс 64513. Р.00200. Б-2717.