В ЦК КП УЗБЕКИСТАНА, СОВЕТЕ МИНИСТРОВ УЗБЕКСКОЙ ССР, УЗСОВПРОФЕ И ЦК ЛКСМ УЗБЕКИСТАНА

ОБ ИТОГАХ РЕСПУБЛИКАНСКОГО СОЦИАЛИСТИЧЕСКОГО СОРЕВНОВАНИЯ ЗА ПОВЫШЕНИЕ ЭФФЕКТИВНОСТИ ПРОИЗВОДСТВА И КАЧЕСТВА РАБОТЫ, ЗА УСПЕШНОЕ ВЫПОЛНЕНИЕ НАРОДНОХОЗЯЙСТВЕННОГО ПЛАНА 1980 г. И ДЕСЯТОЙ ПЯТИЛЕТКИ

Трудящиеся Узбекистана, последовательно претворяя в жизнь исторические решения XXV съезда партии, октябрьского (1980 г.) Пленума ЦК КПСС и IV сессии Верховного Совета СССР, руководствуясь указаниями Генерального секретаря ЦК КПСС, Председателя Президиума Верховного Совета СССР товарища Л. И. Брежнева по вопросам экономического и социального развития страны, под руководством партийных, советских, профсоюзных, комсомольских и хозяйственных организаций, широко развернув социалистическое соревнование за достойную встречу XXVI съезда КПСС и XX съезда Компартии Узбекистана, успешно справились с выполнением плановых заданий 1980 года и десятой пятилетки в целом.

За 1976—1980 годы произведено промышленной продукции на 18,6 млрд. рублей больше, чем за девятую пятилетку. Промышленность Узбекистана досрочно, 26 декабря, выполнила годовой план по реализации продукции и производству важнейших видов изделий. Годовой план реализации выполнен на 102 процента. Сверх плана реализовано продукции на 283,8 млн. рублей. Общий объем промышленного производства возрос на 6,6 процента. План реализации продукции в основном выполнен всеми отраслями. Все отрасли промышленности получили дальнейшее развитие. Высокими темпами развивались черная металлургия, нефтехимическая, газовая промышленность, машиностроение, легкая промышленность. Задание по росту производительности труда в промышленности выполнено на 100,7 процента.

Выполнили плановые задания и высокие социалистические обязательства предприятия и организации транспорта, связи, торговли и бытового обслуживания.

Рассмотрев итоги республиканского социалистического соревнования Каракалпакской АССР, областей, городов (городских районов), коллективов предприятий и организаций промышленности, строительства, транспорта, связи, науки, культуры, сферы бытового обслуживания населения и других отраслей народного хозяйства, добившихся наилучших показателей при выполнении народнохозяйственных планов и социалистических обязательств 1980 года и десятой пятилетки, ЦК Компартии Узбекистана, Совет Министров Узбекской ССР, Узбекский республиканский совет профсоюзов и ЦК ЛКСМ Узбекистана постановили:

Переходящими Красными знаменами ЦК Компартии Узбекистана, Совета Министров Узбекской ССР, Узсовпрофа и ЦК ЛКСМ Узбекистана с дипломами и денежными премиями награждены города и городские районы:

по Ташкентской области — города Ангрен, Янгиюль, Сабир-Рахимовский и Хамзинский районы гор. Ташкента.

Переходящими Красными знаменами ЦК Компартии Узбекистана, Совета Министров Узбекской ССР, Узсовпрофа и ЦК ЛКСМ Узбекистана с дипломами и денежными премиями награждены коллективы:

Института геологии и разведки нефтяных и газовых месторождений Министерства геологии Узбекской ССР;

Ташкентского фарфорового завода Министерства легкой промышленности Узбекской ССР;

Ташкентского производственного трикотажного объединения «Малика» Министерства легкой промышленности Узбекской ССР;

швейного производственного объединения «Чевар» управления местной промышленности Ташкентского горисполкома Министерства местной промышленности Узбекской ССР;

Ташкентского комбината строительных материалов Министерства промышленности строительных материалов Узбекской ССР;

Ташкентского экспериментально-механического завода республиканского производственного объединения «Узстройиндустрии» Министерства строительства Узбекской ССР;

(Окончание на 2-й стр.).

Пролетарии всех стран, соединяйтесь!

№ 39 (4437)
СРЕДА,
18 ФЕВРАЛЯ 1981 г.
Издается с 1 июля 1966 г.
Цена 2 коп.

Вечерний Ташкент

ОРГАН ТАШКЕНТСКОГО ГОРКОМА КП УЗБЕКИСТАНА И ТАШГОРСОВЕТА

К XXVI СЪЕЗДУ КПСС — С НОВЫМИ ТРУДОВЫМИ СВЕРШЕНИЯМИ!

• Вести из районов столицы • Вклад коммунистов • Строки — в рапорт партийному форуму • Рекорды ударной вахты

• Хамзинский район

Наращивая мощности

Вчера в клубе орденов Октябрьской Революции и Трудового Красного Знамени завода «Ташсельмаш» было празднично. Второй секретарь городского комитета партии К. П. ДУДИН вручил коллективу машиностроителей переходящее Красное знамя ЦК КПСС, Совета Министров СССР, ВЦСПС, ЦК ВЛКСМ и памятный знак ЦК КПСС, Совета Министров СССР, ВЦСПС и ЦК ВЛКСМ «За высокую эффективность и качество работы в десятой пятилетке».

От имени городской партийной организации он сердечно поблагодарил ташсельмашевцев за отличную работу в 1976 — 1980 годах, направленную на дальнейшую механизацию сельскохозяйственного производства, и поздравил с занесением имени завода на Всесоюзную Доску почета ВДНХ СССР.

— Наше предприятие в своем роде единственное в стране, — сказал на торжественном собрании директор завода О. В. Новицкий. — Мы обеспечиваем хлопкоуборочной техникой все братские хлопкосеющие республики, изготовляем ее на экспорт. Только в прошлом году машинами было собрано 5,2 миллиона тонн хлопка-сырца, в том числе в Узбекистане — около 4 миллионов.

Все годы пятилетки завод выполнял и перевыполнял государственные планы по номенклатуре и основным технико-экономическим показателям, неоднократно выходил победителем в социалистическом соревновании среди коллективов предприятий отрасли.

В десятой пятилетке осуществляется первая очередь реконструкции завода, на 12,5 процента увеличены мощности по производству машин в четырехрядном исполнении. Освоен серийный выпуск четырех новых машин прогрессивных конструкций — для сбора тонковолокнистых сортов хлопчатника, поярусного сбора и комбайнов с пневмоподборщиком и очистителем хлопка.

Ташсельмашевцы с честью выполнили социалистические обязательства, принятые в 1980 году в честь XXVI съезда партии: к 7 октября завершили пятилетнее задание по реализации продукции, к 26 октября — по объемам производства.

Труженики флагмана узбекского машиностроения за пять минувших лет произвели сверхплановой продукции почти на 26 миллионов рублей.

Улучшилось качество выпускаемой техники, удельный вес продукции высшей категории качества на сегодняшний день в общем объеме производства составляет около 40 процентов.

В социалистическом соревновании в честь XXVI съезда КПСС лучшие результаты у депутата Верховного Совета Узбекской ССР, члена Центральной ревизионной комиссии КПСС и члена ЦК Компартии Узбекистана сварщика Махмуда Муйдинова, Героя Социалистического Труда наладчицы Н. Удаловой, делегата XXVI съезда КПСС токаря-автоматчика Ю. Степаненко и других.

На торжественном собрании выступили токарь М. Хусанов, рабочая О. Девяткина, начальник цеха № 10 Г. Хаджинов и другие. Они говорили о том, с какими трудовыми подарками идут навстречу XXVI съезду КПСС и о тех резервах производства, которые позволят ташсельмашевцам досрочно выполнить план 1980 года. Одному из победителей предсъездовского социалистического соревнования — кавалеру орденов Трудового Красного Знамени и «Знак Почета» слесарю-сборщику Виктору Глухову директор завода О. В. Новицкий вручил «Диплом почета ВДНХ СССР» и ордер на бесплатное получение автомобиля «Москвич-412».

• Кировский район

РАБОТА СПОРИТСЯ



Четко организована работа на станции технического обслуживания № 2, расположенной на Юнусабаде. Каждый здесь трудится с подъемом, стремясь хорошими показателями ознаменовать XXVI съезд КПСС. И в первых рядах соревнующихся идут коммунисты. Среди них автослесари С. Ахадов и С. Ташмухамедов, оба перевыполняют сменные задания, добиваются высокого качества ремонта.

Станция техобслуживания № 2 — одна из лучших в городе. Этот коллектив внес достойный вклад в успех ташкентского производственного объединения «Ташавтотехобслуживание», который награжден по итогам десятой пятилетки переходящим Красным знаменем ЦК КПСС, Совета Министров СССР, ВЦСПС и ЦК ВЛКСМ.

НА СНИМКЕ: машина вышла из строя. Автослесарь В. Стельников (на снимке справа) помогает автолюбителю устранить неисправность.

Фото М. Нуритдинова.

ПО СТРАНИЦАМ УТРЕННИХ ГАЗЕТ

▲ 17 февраля в Москве состоялись переговоры члена Политбюро ЦК КПСС, министра иностранных дел СССР А. А. Громыко с кандидатом в члены Политбюро ЦК РКП, министром иностранных дел СРР Шт. Андреем.

▲ 17 февраля в Ташкенте состоялось совещание работников органов прокуратуры республики, на котором рассмотрены задачи этих органов, вытекающие из проекта ЦК КПСС к XXVI съезду партии и решений XX съезда Компартии Узбекистана. На совещании выступил заместитель Генерального прокурора СССР В. А. Аболенцев.

• Чиланзарский район

ОБУВЬ СВЕРХ ПЛАНА

День открытия XXVI съезда отработать полностью на сэкономленных сырье и материалах. Выработать в этот день 10 тысяч пар обуви. Такое обязательство взял на себя коллектив Ташкентской обувной фабрики № 2, о чем сообщает вышедшая на предприятии «молния».

С хорошим настроением встречают обувщики предстоящий форум коммунистов страны. План пятилетки выполнен по всем технико-экономическим показателям досрочно, 29 декабря прошлого года. Сверх задания реализовано изделий более чем на 3 миллиона 600 тысяч рублей. Перекрыт план по выполнению производительности труда и другим основным показателям. Новым стимулом улучшения всей работы станет полный переход на бригадную систему оплаты и организации труда.

Все эти успехи достигнуты при одновременном улучшении качества выпускаемой продукции. Если в начале пятилетки производство изделий с государственным Знаком качества составляло 0,3 процента от общего количества продукции, то теперь этот показатель возрос до 25 процентов. Почетным пятиугольником отмечены мужские полуботинки на полиуретановой подошве, некоторые виды модельной женской обуви. Всего высшей категории качества удостоены 16 изделий.

На предприятии немало передовиков производства. 700 человек здесь досрочно завершили пятилетний план. Одиннадцать лучших рабочих выполнили две пятилетки за одну. Среди них заготовщицы депутат горсовета Раиса Чумбаева, комсомолка Светлана Арямнинова, Софья Панина, Валентина Пенькова, Фарида Джураева. Хорошо трудятся также вырубщик Миракбар Хадыев, закройщица депутат райсовета Нина Ибрагимова и многие другие.

Впереди у обувщиков новые рубежи, новые трудовые достижения.

• Куйбышевский район

ПОВЫШАТЬ ЭФФЕКТИВНОСТЬ ИССЛЕДОВАНИЙ

Завершить разработку 20 научно-исследовательских, прикладных и проектно-конструкторских работ, получить не менее 50 авторских свидетельств — такую задачу поставили перед собой в первом году одиннадцатой пятилетки сотрудники научно-исследовательских и проектных организаций Куйбышевского района. Залогом к успешному претворению ее в жизнь станут успехи, достигнутые в десятой пятилетке. Ученые, работая в тесном содружестве с работниками производства, внесли весомый вклад в народное хозяйство республики. Ежегодно научными учреждениями района передается производству 400 научно-технических разработок с экономическим эффектом 100 миллионов рублей. Только в 1980 году от внедрения научных разработок получена экономия на сумму 215 миллионов рублей, или в два раза больше, чем в 1979 году.

Так, ученые Института экспериментальной биологии растений АН УзССР за годы десятой пятилетки внедрили в сельское хозяйство три новых высокоурожайных сорта хлопчатника. С введением новых сортов в производство урожайность хлопчатника в республике поднялась до 32,3 центнера с га. Институт механики и сейсмостойкости по эффективности внедряемых разработок занимает второе место в районе. Внедрение новых конструктивных решений для хлопкоуборочных машин, предложений при строительстве метрополитена и других разработок дали экономический эффект более 23 миллионов рублей. Также плодотворно работали коллективы объединения «Кибернетика», САНИИРИ, научно-исследовательских институтов химии, энергетики и автоматики.

Р. РИХСИЕВ,
зав. отделом пропаганды и агитации Куйбышевского райкома партии.

• Акмал-Икрамовский район

ШИРИТСЯ СОРЕВНОВАНИЕ

В коллективе треста № 12 Главташкентстроя ширится социалистическое соревнование по достойной встрече XXVI съезда КПСС.

Около полутора тысяч строителей и инженерно-технических работников треста с честью справляются с намеченными социалистическими обязательствами в честь Всесоюзного форума коммунистов. Большинство бригад и участков, отдельных строителей уже рапортовали о выполнении плана первого квартала нынешнего года.

В трудовом соперничестве лидируют бригады кавалера орденов Ленина и Трудового Красного Знамени делегата XX съезда Компартии Узбекистана Т. Самигова, Ю. Дибердиева, В. Хараишвили, Ю. Шабелялова. Все они возводят пусковые объекты нынешнего года, а бригаде Ю. Дибердиева из СУ-51 доверено строить первый в Ташкенте экспериментальный жилой высотный комплекс на две тысячи жителей в микрорайоне Ц-22. Первая очередь комплекса примет новоселов уже в конце первого квартала нынешнего года.

Свой трудовой подарок ташкентцам готовят отделочники СУ-52. Около 150 человек подготавливают к эксплуатации высотный жилой дом около ГУМа и больницу по улице Бобир.

Отлично поработав в январе, коллектив треста принял социалистические обязательства, в которых предусматривается выполнить задание первых двух месяцев года на неделю раньше, к открытию XXVI съезда КССС.

• Ленинский район

ТВЕРДОЕ СЛОВО ПОЛИГРАФИСТОВ

Реализовать продукции сверх плана двух месяцев на 30 тысяч рублей — такое обязательство взяли труженики Издательства ЦК Компартии Узбекистана в честь XXVI съезда КПСС. Свое слово они держат с честью. Уже сегодня, в канун открытия Всесоюзного форума коммунистов, рапортовали о завершении двухмесячного задания делегат XX съезда Компартии Узбекистана линотипистка Л. Буравлева, наборщики Р. Гарипов, Т. Ибрагимов, печатники В. Тигай, В. Мухамедов и многие другие.

— Но это не все, — рассказывает председатель завкома профсоюза Хаким Кучкарович Салихов. — В день открытия XXVI съезда партии коллектив издательства решил отпечатать весь тираж газеты «Правда» на сэкономленной бумаге. Для этого уже сегодня имеются все возможности.

Издательство ЦК КП Узбекистана постоянно перевыполняет производственные задания. Этому в немалой степени способствуют широкое распространение опыта передовиков производства, шефство ветеранов труда над молодежью, постоянное внедрение в жизнь трудового коллектива ценных инициатив.

КРЕПНУТ ТВОРЧЕСКИЕ СВЯЗИ

Свои лучшие спектакли показывает в эти дни зрителям коллектив ГАБТа имени А. Навои. Среди них — премьера «Лейли и Меджнун».

Разрабатывая план мероприятий к съезду партии, администрация и партийная организация театра большое внимание уделили творческим встречам со зрителем. Такие встречи состоялись на заводе имени Октябрьской революции, в колхозе «Политотдел», в городской больнице № 1, в фармацевтическом институте и на ряде других предприятий и организаций.

• Сергелийский район

САМОЛЕТЫ НАД ПОЛЯМИ

Хлопкоробы Узбекистана с теплотой отзываются о работе «крылатых хлопкоробов» — авиаторах республики, которые почти круглогодично помогают сельским труженикам в выращивании «белого золота». Внесение удобрений, борьба с сельхозвредителями, дефолиация хлопчатника — вот неполный перечень работ, которые выполняют самолетами «АН-2».

В эти дни авиаторы Сергелийского авиапредприятия успешно трудятся в Джизакской, Сырдарьинской, а также Ростовской областях, вносят удобрения под урожай 1981 года.

Наилучших показателей в социалистическом соревновании в честь XXVI съезда КПСС добился экипаж, где командиром Азат Хасанов, второй пилот Сергей Бойко, авиационный техник Рашид Каиргельдинов. Они за полтора месяца в этом году налетали 100 часов и обработали с воздуха более 2.000 гектаров сельхозугодий.

Р. ШАРАПОВ,
заместитель секретаря партбюро летного подразделения Сергелийского авиапредприятия.

• Сабир-Рахимовский район

13 ТЫСЯЧ УДАРНИКОВ

Более 13 тысяч тружеников предприятий и организаций Сабир-Рахимовского района города завоевали и подтвердили высокое звание ударника коммунистического труда накануне открытия XXVI съезда КПСС. Большинство из них — коммунисты.

Среди тех, кто идет в первых рядах рабочей гвардии, — фрезеровщик завода «Компрессор» М. Курмашов, токарь завода «Миконд» М. Саидов, резчик агрегатного завода А. Муталов, отделочница мебельного объединения «Ташкент» М. Миразизова, водитель автопарка № 3 З. Юнусов, бригада строителей К. Умарова из СУ-33 стройтреста № 6 и другие. Они решили к началу работы съезда завершить квартальное задание.

Примеру передовиков производства последовали коллективы шести цехов, почти 50 участков, более 40 бригад. Тысячи тружеников района работают по уплотненному графику, добиваясь ежедневного дополнительного выпуска продукции.

• Октябрьский район

С ПОЛНОЙ ОТДАЧЕЙ

На нашем предприятии продолжается техническое перевооружение производства. В цехе, где я работаю, например, установлена новая высокопроизводительная ротационная машина «РК-84». На ней в год можно сделать 50 миллионов листов-оттисков, тогда как на других машинах — 30—35 миллионов.

Коллектив предприятия, внедряя достижения технического прогресса, успешно выполняет социалистические обязательства, принятые в честь XXVI съезда КПСС. Так, досрочно и с высоким полиграфическим качеством было отпечатано Полное собрание Сочинений В. И. Ленина на узбекском языке в 55 томах и Узбекская Советская Энциклопедия в 14 томах, много различных предсъездовских материалов. В общем, из 27 заказов, указанных в обязательствах, осталось сделать четыре. И все они будут закончены на этой неделе. Лично я сейчас печатаю «Канон врачебной науки» ибн Сины.

У нас в коллективе многие 23 февраля готовятся рапортовать о выполнении двух- и трехмесячных заданий. В дни предсъездовской трудовой вахты в числе передовиков соревнования идут комсомольско-молодежные бригады печатников А. Ишманова и С. Галимова, бригада печатников цветной печати М. Зайтаева, наборщица, обслуживающая строкоотливную машину, М. Салихова, наборщица ручного набора М. Козлова.

Н. ВАХРУШЕВА,
печатник производственного объединения «Матбуот», депутат Верховного Совета Узбекской ССР.

• Фрунзенский район

НА СТРОИТЕЛЬНЫЕ ОБЪЕКТЫ

На 10 тысяч рублей в счет социалистических обязательств, принятых в честь XXVI съезда КПСС, реализовал продукции в этом году коллектив комбината стройматериалов Министерства промстройматериалов УзССР. А это значит: тысячи цветных облицовочных плиток поступили на ташкентские стройки раньше намеченного срока, что позволит строителям досрочно сдать ряд объектов.

На комбинате проходит последняя ударная предсъездовская неделя. Первое место в ходе трудового соперничества занимает цех, которым руководит М. Димент. Этот коллектив, в котором трудится немало коммунистов, всю десятую пятилетку удерживал переходящее Красное знамя предприятия, и сейчас у него самые высокие показатели по производительности труда, качеству продукции.

В первом цехе полным ходом ведется установка новой — третьей — линии по выпуску облицовочной плитки мощностью 250 тысяч квадратных метров строительного материала в год. С вводом ее в действие производство облицовочных плиток будет доведено до 750 тысяч квадратных метров в год.

XXVI съезду КПСС—достойную встречу

ПЕРВОМУ ГОДУ ПЯТИЛЕТКИ—УДАРНЫЙ ТРУД

Достижения—закрепить, отстающим—подтянуться

Досрочно выполнив пятилетку и государственные планы 1980 года, коллективы соревнующихся между собой Октябрьского и Чиланзарского районов с первых дней нового года поддерживают четкий трудовой ритм. Опыт развития патриотических начинаний, действенность социалистического соревнования, все ценное, что было ранее накоплено в ходе трудового соперничества, — как эстафета, взято на вооружение в одиннадцатой пятилетке.

А итоги впечатляющи. Только производственники Октябрьского района за истекшее пятилетие реализовали сверхплановой промышленной продукции на 30 миллионов рублей. Объем промышленного производства возрос на 29,9 процента, 82 процента этого прироста получено за счет подъема производительности труда. Выпуск товаров народного потребления возрос в полтора раза, а производство изделий массового спроса с почетным пятиугольником — почти в шесть раз. За этот период промышленностью района освоено около 800 видов и новых моделей изделий. Осуществлено более 450 крупных мероприятий по новой технике; на предприятиях установлено около двух тысяч единиц высокопроизводительного оборудования.

Успешным был и финиш завершающего года пятилетки. Промышленные предприятия реализовали сверхплановой продукции более чем на 5,2 миллиона рублей.

В обоих районах немало передовых предприятий, которые накопили большой опыт внедрения в производство достижений науки и техники, развертывания социалистического соревнования за досрочное выполнение планов и обязательств. В Октябрьском районе это производственное трикотажное объединение «Малика», предприятие «Средазэнергоцветмет», швейный комбинат Театрального общества, комбинат щеточных и картонажных изделий; в Чиланзарском — коллективы обувной фабрики № 2, объединения «Ташкентхлеб», завода «Промсвязь» и других.

В Чиланзарском районе темп реализации и выпуска валовой продукции за последний год возрос на 9,7 процента, а производительность труда — на 7,6 процента, что превышает плановое задание. Производство товаров ширпотреба возросло на 10,7 процента. В результате реализовано сверхплановой продукции более чем на 2,8 миллиона рублей. За счет снижения себестоимости продукции сэкономлено 0,5 миллиона рублей, сбережено более 350 тысяч киловатт-часов электроэнергии, 1 тысяча тонн условного топлива, 39 тонн черных металлов.

Строительные организации двух районов также успешно справились с поставленными задачами. Так, только в минувшем году в Октябрьском районе произведено строительно-монтажных работ почти на 27 миллионов рублей, введено основных фондов на 48,5 миллиона рублей, освоено капитальных вложений на сумму более 50 миллионов рублей.

Постоянное увеличение объемов вводимого в эксплуатацию жилья позволило многим тысячам жителей района справить новоселье в новых благоустроенных квартирах. За истекший год введено в действие 50 тысяч кв. метров жилья, школ на 1.568 мест, а также ряд объектов здравоохранения, торговли, общественного питания.

Досрочно выполнили годовое задание строители 159-го треста. Здесь свыше двух тысяч тружеников приняли повышенные обязательства по достойной встрече XXVI съезда КПСС. Стабильно работают на ударной вахте коллективы трестов «Ташинжстрой», «Таштрансспецстрой» и других.

Дополнительно к заданию произведено строительно-монтажных работ на 7,7 миллиона рублей, введено в действие основных фондов на 27 миллионов рублей — таков основной итог труда строителей и монтажников Чиланзарского района. Чиланзарцы в прошлом году получили 90 тысяч кв. метров жилья, что на 16 тысяч кв. метров больше, чем в 1979 году.

Выполнив большой объем работ, коллективы трестов «Спецмонтажводстрой», «Промгражданстрой» Госкомводстроя приняли активное участие в развитии материально-технической базы животноводства, строительстве свинокомплекса.

В минувшем году коллективом треста столовых методом хашара при активной помощи предприятий и организаций построена свинооткормочная база, где в настоящее время содержится более 1.250 голов свиней. Это позволит полнее удовлетворить потребности населения в мясных продуктах.

В прошлом году объем бытовых услуг возрос по сравнению с 1979 годом на 24 процента, составив 35 рублей на каждого жителя, — это вдвое больше, чем в начале пятилетки.

Вместе с тем, как показывает анализ хозяйственной деятельности предприятий и организаций районов за истекший период, на местах далеко не исчерпаны имеющиеся возможности и резервы.

В течение минувшего года ряд предприятий Октябрьского района — типография № 10, фабрика художественных изделий — работал неритмично. Здесь не обошлось без штурмовщины и корректировки ранее установленных планов в сторону их уменьшения. Объединение «Ташкентпиво», кожевенно-меховой завод не обеспечили запланированного роста объемов производства. Эти же предприятия, а также объединение кожгалантерейных изделий и спортивных товаров не выполнили установленных планов по росту производительности труда.

Производственное полиграфическое объединение «Матбуот», объединение кожгалантерейных и спортивных товаров, кожмехзавод не до конца выполнили свои договорные обязательства по выпуску продукции в установленном ассортименте.

Коллективы производственного швейного объединения, кожгалантерейных изделий и спортивных товаров, фабрики художественных изделий не обеспечили выполнения социалистических обязательств по сверхплановой реализации продукции.

Все еще не изжита порочная практика переноса сроков сдачи строительных объектов на конец года, что неизбежно ведет к штурмовщине, отрицательно сказывается на качестве работ. Со значительным отставанием от намеченного графика завершили пятилетку объединенные дирекции по строительству объектов Минсельхоза и Минздрава.

Не выполнили принятых обязательств на 1980 год завод электробытприборов, УПП треста «Промгражданстрой» Ирсовхозстоя (Чиланзарский район). Комбинат производственных предприятий Ташгорисполкома выполнил план по выпуску валовой продукции лишь на 87 процентов.

Многие предприятия района крайне медленно осваивают проектные производственные мощности. Так, по отдельным видам продукции использование мощностей на заводе электробытприборов составляет 79 процентов, на КПП Ташгорисполкома — 66,5.

На 13 миллионов рублей недовыполнен план строительно-монтажных работ. Среди отстающих — Ташоблму треста «Узэлектромонтаж», хозрасчетные участки треста «Промгражданстрой», «Отделстрой-2».

Вызывает тревогу деятельность стройтреста № 153. Этот коллектив выполнил годовой план подрядных работ по объектам, строящимся в районе, лишь на 80 процентов, по генподряду — на 92.

Сейчас в трудовых коллективах районов развернулось социалистическое соревнование за достойную встречу XXVI съезда КПСС, успешное выполнение планов и обязательств, принятых на 1981 год. А сделать предстоит немало.

В соответствии с планом социально-экономического развития Октябрьского района в одиннадцатой пятилетке объем валовой продукции возрастет на 25,4 процента, производительность труда — на 15 процентов. В 1981 году предстоит произвести промышленной продукции на 5 процентов больше, чем в 1980 году.

Предстоит завершить строительство таких уникальных объектов, как 22-этажная гостиница «Москва», Дом кино, Музей геологии, Дом учителя, осуществить реконструкцию улиц Фурката, Узбекистанской, Новомосковской, Дружбы народов.

Особое внимание будет уделено строительству жилья и объектов социально-культурного назначения. Так, завершится строительство микрорайонов Бешагач, Ц-14, Ц-15, Ц-26, будет сооружен новый жилой массив Актена, войдут в строй родильный дом на 320 коек, поликлиника на 1.700 посещений, школы на 12 тысяч мест, немало детских дошкольных учреждений.

Производственники Чиланзара намечают всемерно развивать оправдавшие себя на практике ценные начинания «Работать без отстающих», «От каждого станка — максимальную эффективность».

Объем промышленного производства здесь возрастет на 5 процентов. На предприятиях предстоит немало сделать по внедрению автоматизации и комплексной механизации, чтобы на 1,5 процента снизить удельный вес ручного труда.

Строители обязались сдать в эксплуатацию 36 тысяч квадратных метров жилой площади, детсад на 480 мест, школу, осуществить запланированные работы по благоустройству и озеленению улиц, скверов, парков.

Горячее стремление коллективов Октябрьского и Чиланзарского районов достойно встретить XXVI съезд партии, взять в первом году пятилетки новые высоты в трудовом соперничестве нашло отражение в договоре на социалистическое соревнование на 1981 год.

ДОГОВОР о социалистическом соревновании трудящихся Октябрьского и Чиланзарского районов на 1981 год

Прилив новых сил и вдохновения вызвали у трудящихся соревнующихся районов подготовка к XXVI съезду партии, проект ЦК КПСС «Основные направления экономического и социального развития СССР на 1981—1985 годы и на период до 1990 года».

Трудящиеся Октябрьского и Чиланзарского районов Ташкента преисполнены решимости превратить первый год пятилетки в год ударной работы, внести весомый вклад в успешное выполнение народнохозяйственных заданий 1981 года, грандиозных задач одиннадцатой пятилетки.

Заключив договор о социалистическом соревновании за досрочное выполнение намеченных планов, труженики Октябрьского и Чиланзарского районов города приняли на себя следующие социалистические обязательства на 1981 год:

Выполнить план по реализации промышленной продукции: Октябрьский район — 24 декабря, Чиланзарский — 25 декабря с. г. и дать сверхплановой продукции соответственно на 4,5 миллиона рублей и 2,3 миллиона рублей. Повысить производительность труда в промышленности против плана 1981 года соответственно на 2,4 процента и на 4,5 процента.

Достичь в промышленности прироста объемов производства за счет роста производительности труда: по Октябрьскому району—80—85 процентов, по Чиланзарскому — 85 процентов; получить сверхплановой прибыли соответственно 800 тысяч рублей и 450 тысяч рублей.

Разработать и освоить выпуск новых видов изделий, моделей и фасонов соответственно 400 и 120. По Октябрьскому району аттестовать 60 изделий на государственный Знак качества. В Чиланзарском районе обеспечить выпуск с государственным Знаком качества 30 изделий. Выпустить и реализовать продукции со Знаком качества от общего объема реализации: в Октябрьском районе — 17 процентов, в Чиланзарском — 9 процентов. В Чиланзарском районе реализовать сверх плана товаров народного потребления на 800 тысяч рублей.

Сэкономить: черных и цветных металлов соответственно 450 тонн и 200 тонн; электроэнергии—3 миллиона киловатт-часов и 2,5 миллиона киловатт-часов, лесоматериалов — 130 кубометров и 800 кубометров.

За счет внедрения изобретений и рационализаторских предложений получить условную экономию соответственно 2 миллиона рублей и 1 миллион рублей. На предприятиях Октябрьского района внедрить 123 мероприятия по новой технике.

Выполнить план подрядных строительно-монтажных работ по Октябрьскому и Чиланзарскому районам 25 декабря с. г. В Чиланзарском районе повысить производительность труда в строительстве на 0,5 процента против плана 1981 года. В Октябрьском районе досрочно ввести в эксплуатацию важнейшие производственные мощности, жилье, объекты культурно-бытового назначения, школу на 1.176 мест. В строительно-монтажных организациях Чиланзарского района довести число бригад, работающих по методу Н. Злобина, до 110. По Октябрьскому району довести объем строительно-монтажных работ, выполняемых методом бригадного подряда, до 40 процентов.

Завершить план перевозок пассажиров в Октябрьском районе 29 декабря; план грузоперевозок в Чиланзарском районе — 28 декабря. В Чиланзарском районе обеспечить 300 тысяч рублей сверхплановых доходов.

По предприятиям связи Октябрьского района получить сверхплановой прибыли 35 тысяч рублей.

Трудовые коллективы Октябрьского района обязались оказать шефскую помощь Дустликскому району Джизакской области на 123 тысячи рублей; Чиланзарского района — Арнасайскому району — на 250 тысяч рублей.

По предприятиям и организациям Октябрьского района повысить квалификацию 6.257 рабочих, ИТР и служащих.

Обеспечить вовлечение в социалистическое соревнование под девизом «Две пятилетки — за одну» по предприятиям Октябрьского района — 128 человек, Чиланзарского — 100.

Обеспечить вовлечение в соревнование под девизом «Ни одного отстающего рядом» по Октябрьскому району 31 предприятие и организации, 23 тысячи рабочих; по Чиланзарскому — 37 предприятий и организаций, 222 цеха, 4 участка, 619 бригад, 11,8 тысячи рабочих.

ПОДВОДИТЬ ИТОГИ ВЫПОЛНЕНИЯ ДОГОВОРА МЕЖДУ ЦЕХАМИ, БРИГАДАМИ И РАБОЧИМИ ЕЖЕДЕКАДНО; МЕЖДУ ПРЕДПРИЯТИЯМИ — ЕЖЕМЕСЯЧНО;

ПОДВОДИТЬ ИТОГИ ВЫПОЛНЕНИЯ НАСТОЯЩЕГО ДОГОВОРА МЕЖДУ РАЙОНАМИ ЕЖЕКВАРТАЛЬНО.

Секретарь Октябрьского райкома КП Узбекистана **Х. Ташходжаев**, председатель Октябрьского райисполкома **М. Агзамов**, секретарь Октябрьского райкома ЛКСМ Узбекистана **И. Мунаварова**, вышивальщица фабрики художественных изделий депутат Верховного Совета Узбекской ССР **С. Тахирова**, бригадир комплексной бригады СУ-9 стройтреста № 159, кавалер двух орденов Трудового Красного Знамени **В. Петров**.

Секретарь Чиланзарского райкома КП Узбекистана **Т. Садыков**, председатель Чиланзарского райисполкома **А. Карасева**, секретарь Чиланзарского райкома ЛКСМ Узбекистана **И. Яковлев**, заготовщица обувной фабрики № 2 **Э. Абдуллаева**, бригадир комплексной бригады стройтреста № 153, Герой Социалистического Труда **Б. Баходиров**.

«Какая прекрасная вещь — наш съезд!» В. Ульянов (Ленин)

XXVI ГЛАВНЫЕ АРГУМЕНТЫ СОЦИАЛИЗМА

САМОЛЕТ заложил крутой вираж. Внизу без конца и без края простиралась тайга. Прошло несколько минут, и колеса мягко коснулись покрытия аэродрома. Первым ступил на трап видный государственный деятель США Аверел Гарриман. На уникальное событие — перекрытие своенравной Ангары — он прибыл своевременно. Но на всякий случай спросил руководителя Братскгэсстроя И. И. Наймушина:

— Готовы к перекрытию?

И в ответ услышал:

— Уже перекрыли.

Это событие вписано золотыми буквами в историю гидростроительства. О нем очень хорошо написали гости, приехавшие из Ганы: «После запуска человека в космос, этого беспримерного подвига, сооружение Братской ГЭС является величайшим делом человеческих рук. Все виденное на вашей стройке вдохновляет нас на борьбу за построение новой, свободной, независимой Ганы».

Знаменательные слова. Действительно, еще десять лет назад тут были глухие таежные места. А появилось настоящее «русское чудо». Одновременно с основным гидротехническим сооружением шло строительство промышленных комплексов, возводились жилые дома, детские учреждения, клубы, больницы. Вводилось в эксплуатацию 260 километров автодорог, двести километров железнодорожных путей, 325 километров инженерных коммуникаций. Создавался огромный территориально-производственный комплекс.

Братскую гидроэлектростанцию, этот гигант отечественной энергетики, строила вся страна. Новаторам удалось снизить стоимость строительства на два миллиарда рублей и построить Братскую ГЭС за пять лет. Этот рекорд остается до сего дня не побитым. Фидель Кастро Рус написал в книге отзывов Братскгэсстроя: «Для нашей делегации велика честь открыть эту книгу... Здесь можно видеть во всем величии и блеске торжество дела великого Ленина».

Мистер А. Гарриман пробыл в Братске несколько дней, внимательно ознакомился со всем комплексом и заявил: «Кто не побывал в Братске, тот имеет пробел в образовании».

Когда советские люди были заняты мирным, созидательным трудом, планета наша сотрясалась от социальных битв. Черным пятном в истории США осталось кровавое воскресенье Бирмингема. В тот день в школе для негритянских детей раздался взрыв. Президент страны отдыхал на даче, когда ему доложили об этой вылазке расистов-террористов. В телеграмме из Алабамы сообщалось, что двадцать три ребенка ранены, одна из девочек останется слепой, четыре — убиты. Один подросток застрелен белым полицейским.

На другой день газетные заголовки кричали аршинными буквами: «Негры доведены до отчаяния», «Президент воздерживается от посылки войск в Алабаму», «Тень Бирмингема лежит над открывающейся завтра сессией Генеральной Ассамблеи ООН». В эти трагические для американских негров дни буржуазная пресса не могла скрыть того факта, что подписание Московского договора о запрещении ядерных испытаний способствует улучшению международного климата. «Теплота духа Москвы чувствуется в небоскребе ООН, — сообщала «Геральд трибюн», — «дух Москвы» может оказать влияние на отношения между Востоком и Западом. Однако есть вопрос, на который потепление не распространяется. Это вопрос о колониализме».

Эти слова довольно точно отражали положение вещей. Когда в зале заседаний ООН президент США сказал знаменательные слова: «Мир еще не освободился от мрака», то их с полным основанием можно было отнести к ведущей державе капиталистического мира.

В борьбу за свободу народов вступали все новые отряды. В ООН постепенно менялась расстановка сил, и количественные изменения переходили в качественные. Гвиана, Ботсвана, Лесото, Барбадос стали в 1966 году новыми членами этой организации. Один из представителей США в ООН Чарльз Йост выступил в журнале «Форин афферс» со статьей «ООН: кризис доверия и воли». Он нагонял страх на союзников Америки и изрекал: «Новое большинство в Ассамблее сможет вовлечь нас в пагубные походы в Южной Америке или в Азии».

На самом деле в эти походы Америку вовлекали интересы военно-промышленного комплекса. Разбой, грабеж, провокации, угнетение малых народов, постоянное издевательство над демократическими принципами — вот «символ веры» высокопоставленных представителей этого комплекса. Не защита национальных интересов, а стремление к захвату и наживе стали главными пружинами американской агрессии во Вьетнаме.

Народ Вьетнама оказывал героическое сопротивление агрессору. Американский генерал Джордж Саймлер признавал, что «северовьетнамская противовоздушная оборона — это наиболее совершенная система, испытанная когда бы то ни было до сих пор в боевых условиях».

Выступая глашатаем мирного сотрудничества между странами, наша Родина показывала образцы воплощения этих идей в конкретные дела. В начале 1966 года в Ташкенте состоялась встреча между лидерами Индии и Пакистана. Активное посредничество СССР в подготовке этой встречи и ее проведении привело к подписанию Ташкентской декларации. Военные действия между Индией и Пакистаном были прекращены, и народы этих государств смогли заниматься мирным строительством.

Все народы нашей страны готовили достойную встречу к XXIII съезду партии. Съезд начал свою работу 29 марта 1966 года. В Кремлевском Дворце собрались 4.942 делегата, представлявших 12,5 миллиона коммунистов. Гостями съезда были делегации 86 коммунистических, национально-демократических и левых социалистических партий. С отчетным докладом ЦК КПСС выступил Л. И. Брежнев. Делегаты съезда целиком и полностью одобрили политическую линию и практическую работу ЦК КПСС. В выступлениях делегатов чувствовалась гордость за успехи страны, за то, что на неоглядных просторах Родины вставали корпуса новых заводов и фабрик, на картах появились новые города и поселки, через степи и тайгу протянулись линии стальных магистралей. Из Средней Азии на Урал пролегла трасса мощного газопровода. Начали работу Белоярская и Нововоронежская атомные электростанции. Промышленностью досрочно был выполнен семилетний план. За эти годы было сооружено 5,5 тысячи крупных промышленных предприятий.

60-е годы принесли немало хорошего и сельской ниве. Именно с мартовского (1965 года) Пленума ЦК КПСС началась новая линия в аграрной политике КПСС. Л. И. Брежнев сказал на этом Пленуме ЦК КПСС: «Мы понимаем, что подъем сельского хозяйства — это то, что нам жизненно необходимо для успешного строительства коммунизма». Решения Пленума определили, что для реализации программы подъема сельского хозяйства требуется коренное улучшение деятельности всех партийных и общественных организаций. Повышение уровня идейно-политической работы благотворно влияло на проведение аграрных преобразований на селе. Технический прогресс, широкое использование достижений науки меняли представление о сельскохозяйственном труде. Большую роль в повышении урожаев хлопка играло водное строительство.

Накануне начала работы XXIII съезда КПСС «Правда» сообщила о пуске Аму-Бухарского канала. Это был большой праздник строителей и земледельцев. Примечательно, что Большой Ферганский канал в свое время строили 160 тысяч землекопов с кетменями и лопатами. На Аму-Бухарском канале 6 тысяч человек, вооруженных новейшей техникой, выполнили почти вчетверо больший объем земляных работ. На торжественном митинге было объявлено, что новый канал назван именем XXIII съезда КПСС.

Новые, окрыляющие возможности в хозяйственном строительстве открыл сентябрьский (1965 года) Пленум ЦК КПСС, рассмотревший вопрос «Об улучшении управления промышленностью, совершенствования планирования и усилении экономического стимулирования промышленного производства». Большое значение приобретали расширение хозяйственной самостоятельности предприятий, новая система материального стимулирования.

Делегаты XXIII съезда полностью одобрили научно обоснованную систему экономических и политических мер для быстрейшего развития сельскохозяйственного и промышленного производства. Они обсудили и единодушно одобрили Директивы по восьмому пятилетнему плану развития народного хозяйства на 1966 — 1970 годы. В этом документе подчеркивалась основная задача партии — «добиться существенного подъема уровня жизни народа, более полного удовлетворения материальных и культурных потребностей всех советских людей».

Ф. НЕСТЕРЕНКО,
кандидат исторических наук, доцент ТашГУ им. В. И. Ленина.

ПО РОДНОЙ СТРАНЕ

● **РОВНО.** Высокоэффективные электромагнитные фильтры предложили различным отраслям промышленности сотрудники Украинского института инженеров водного хозяйства. Каждая из таких установок способна очищать за час до полутора тысяч кубометров технической воды, задерживая около 90 процентов железистых примесей. Новые фильтры с успехом применены на ряде предприятий атомной и тепловой энергетики, черной металлургии.

● **ОМСК.** Историю Прииртышья, запечатленную в названиях сел, воссоздал профессор Омского автодорожного института А. Колесников. Он составил картотеку, объясняющую происхождение около четырех тысяч наименований населенных пунктов области. Его топонимическая коллекция — надежный помощник учителей, лекторов, сотрудников сельских музеев в деле патриотического воспитания подрастающего поколения.

(ТАСС).

В ЦК КОМПАРТИИ УЗБЕКИСТАНА И СОВЕТЕ МИНИСТРОВ УЗБЕКСКОЙ ССР

В целях дальнейшего развития науки, литературы, искусства и архитектуры в республике, повышения творческой активности ученых и художественной интеллигенции ЦК Компартии Узбекистана и Совет Министров Узбекской ССР приняли постановление об увеличении количества Государственных премий Узбекской ССР имени Беруни и имени Хамзы.

Начиная с 1981 года премии будут присуждаться ко дню образования Узбекской ССР — 27 октября (один раз в два года) — восемь Государственных премий Узбекской ССР имени Беруни (Абу Райхан Беруни) за выдающиеся работы в области науки и техники и восемь Государственных премий Узбекской ССР имени Хамзы (Хамза Хакимзаде Ниязи) за выдающиеся произведения в области литературы, искусства и архитектуры, в том числе одна Государственная премия за выдающееся и наиболее талантливое, высокоидейное произведение литературы и искусства для детей и юношества.

ОБ ИТОГАХ РЕСПУБЛИКАНСКОГО СОЦИАЛИСТИЧЕСКОГО СОРЕВНОВАНИЯ ЗА ПОВЫШЕНИЕ ЭФФЕКТИВНОСТИ ПРОИЗВОДСТВА И КАЧЕСТВА РАБОТЫ, ЗА УСПЕШНОЕ ВЫПОЛНЕНИЕ НАРОДНОХОЗЯЙСТВЕННОГО ПЛАНА 1980 г. И ДЕСЯТОЙ ПЯТИЛЕТКИ

(Окончание. Начало на 1-й стр.)

ордена Октябрьской Революции специализированного треста № 93 Министерства монтажных и специальных строительных работ Узбекской ССР;

Ташкентского монтажного управления № 1 треста «Ташсантехгазмонтаж» Министерства монтажных и специальных строительных работ Узбекской ССР;

деревообрабатывающего завода № 1 объединения «Промстройкомплект» Главташкентстроя;

производственного управления транспорта Главташкентстроя;

Ташкентского домостроительного комбината № 2 Главташкентстроя;

треста «Строймеханизация» Главташкентстроя;

специализированного дорожно-эксплуатационного треста Главного управления благоустройства исполкома Ташкентского городского Совета народных депутатов;

специализированного ремонтно-строительного треста ирригации гидротехнических сооружений и озеленения Главного управления благоустройства исполкома Ташкентского городского Совета народных депутатов;

Куйлюкского экспериментального завода мостовых и железобетонных конструкций Министерства строительства и эксплуатации автомобильных дорог Узбекской ССР;

Ташкентского городского производственного объединения «Техсложбытприбор» республиканского промышленного объединения «Узсложбыттехника» Министерства бытового обслуживания населения Узбекской ССР;

Ташкентского производственного объединения по ремонту и индпошиву обуви и кожгалантерейных изделий «Илгор» управления бытового обслуживания населения Ташкентского горисполкома Министерства бытового обслуживания населения Узбекской ССР;

республиканской базы «Узкультторг» Министерства торговли Узбекской ССР;

треста ресторанов управления общественного питания Ташкентского горисполкома;

фирмы «Хизмат-беминнат» Главного управления торговли Ташкентского горисполкома;

Института ядерной физики Академии наук Узбекской ССР;

Ташкентского института народного хозяйства Министерства высшего и среднего специального образования Узбекской ССР,

производственного объединения деревообрабатывающей промышленности «Ташкент» Главного управления по производству строительных конструкций и деревообработке при Совете Министров Узбекской ССР;

Издательства ЦК Компартии Узбекистана и ордена Трудового Красного Знамени типографии;

издательства «Укитувчи» Государственного комитета Узбекской ССР по делам издательства, полиграфии и книжной торговли;

типографии № 3 Ташкентского полиграфического производственного объединения «Матбуот» Государственного комитета Узбекской ССР по делам издательства, полиграфии и книжной торговли;

Узбекского объединения книжной торговли Государственного комитета Узбекской ССР по делам издательства, полиграфии и книжной торговли;

Ташкентского метрополитена имени В. И. Ленина Главного управления метрополитена Министерства путей сообщения СССР;

республиканского радиовещания Государственного комитета Узбекской ССР по телевидению и радиовещанию;

треста «Ташметрострой» Министерства транспортного строительства СССР;

Ташкентского филиала Всесоюзного научного центра хирургии Академии медицинских наук СССР;

Киностудии научно-популярных и документальных фильмов Узбекистана,

общества «Знание» Узбекской ССР.

ЦК Компартии Узбекистана, Совет Министров Узбекской ССР, Узсовпроф и ЦК ЛКСМ Узбекистана выразили твердую уверенность в том, что трудящиеся республики под руководством ленинской партии, широко развернув всенародное социалистическое соревнование за достойную встречу и выполнение решений предстоящего XXVI съезда КПСС, сделают все для успешного выполнения и перевыполнения плановых заданий 1981 года и одиннадцатой пятилетки в целом.

К 20-летию Советского фонда мира

ЗА МИР СЕГОДНЯ, ЗАВТРА И ВСЕГДА

СОПРИЧАСТНОСТЬ

РАЗБИРАЯ ВТ ПОЧТУ

«Я пишу вам как мать пятерых детей, как бабушка шестерых внуков и как мать детей всего мира...», — таким обращением начала свое письмо в редакцию вышивальщица фабрики художественных изделий Вазира Рахматуллаева.

Ее и всех работниц цеха, сообщает автор письма, очень взволновала статья «Кровавое лицо фашизма», которую они прочитали недавно в газете. «И что бы я ни делала, — пишет В. Рахматуллаева, — у меня перед глазами изнуренные чилийские женщины и дети, над которыми издеваются нынешние фашисты».

Неужели эти люди не имеют сердца? Неужели доллары могут заменить человеческую совесть? Справедливо возмущается Вазира зверствами клики Пиночета. И далее автор письма говорит о доброй воле всех матерей Советской страны: «Мы хотим мира. Мы благодарны нашей партии, нашему правительству за их заботу о мире для людей на всей планете, и, если понадобится, наши сыновья отстоят этот мир».

Сыновья, о патриотизме которых с такой уверенностью пишет мать, — это те, кто родился после войны, кто знает о ней лишь по книгам да фильмам. Однако ненавидеть врагов мира, бряцающих оружием, умеет и это поколение. Кто, какой учитель научил этому? Учитель истории, литературы? Да, безусловно, и они. Но вот уже много лет в наших школах можно встретить и другого учителя, не внесенного в штатное расписание, — седовласого человека, на груди которого орден и медали за подвиги в Великой Отечественной войне. Он учит мужеству, он закаляет дух сегодняшних мальчишек и девчонок.

Из конверта с обратным адресом: Чиланзарский район, совет ветеранов при райкоме комсомола — выпала любительская фотография. Два ряда парт, детские затылки, а в проходе между партами лицом к ребятам стоит человек с орденами на груди. В классе чиланзарской средней школы идет урок мужества. Ведет его ветеран Великой Отечественной войны Б. А. Азимов. В других школах, узнаем из письма, частые гости ребят ветераны войны Н. С. Секретарев, Н. А. Домнина. О большой работе по патриотическому воспитанию молодежи, проводимой ветеранами, с благодарностью пишут не только учителя, но и руководители второй обувной фабрики, Главташкентстроя и «Метростроя», других предприятий и организаций района.

Человек рожден для мира и счастья — каждой строкой своих писем утверждают наши читатели. И не удивительно, что нас заботят все заботы человечества. А ныне нет более острой и актуальной проблемы: жить земле или не жить. «И в связи с этим все очень важно, — справедливо замечает в своем письме доктор медицинских наук, активист Советского фонда мира, профессор Санобар Исмаилова. — Касается ли это охраны окружающей среды, производства и размещения нейтронного оружия, крылатых ракет, расизма юаровского режима и фашизма Пиночета. Все жизненно важно и все нуждается в разумном и основательном решении в согласии с волей народов».

Сама С. Исмаилова с 1974 года, вместе с сыном решила ежемесячно вносить деньги в Фонд мира и следует этому решению до сих пор. «Мирное предназначение человека, — рассказывает С. Исмаилова, — особенно хорошо ощущаешь, когда на твоих глазах только за последние годы открываются институт акушерства и гинекологии для матерей, институт педиатрии для детей, много современных родильных домов, детских больниц и профилакториев. Все это является ярким проявлением мирного созидательного труда нашего народа, заботы о мирном будущем планеты»...

Война... Она коснулась каждой советской семьи. Вот почему так трогают сердце письма, рассказывающие о суровых военных днях, о тех, кто завоевал победу, кто сегодня, не жалея сил и средств, борется за мир во всем мире.

Е. ПЕТУХОВ.

РАСТЕТ АКТИВНОСТЬ

Нет выше счастья, чем трудиться для мира на земле. Многие коллективы предприятий, организаций, учебных заведений нашего Октябрьского района участвуют в субботниках и воскресниках, сборе металлического лома, средства от которых переводятся в Фонд мира. В прошлом году в материальной поддержке борьбы за мир участвовали свыше 50 организаций, которыми переведена 41 тысяча рублей. Регулярно несут вахту мира труженики фабрики художественных изделий, производственного объединения «Малика», ученые института «Узгипроводхоз», предприятия «Средазэнергоцветмет».

В районе проводятся различные массово-политические мероприятия по привлечению населения к активному участию в движении содействия Фонду мира.

А. АЛИМБАЕВ,
зав. отделом пропаганды и агитации Октябрьского райкома партии.

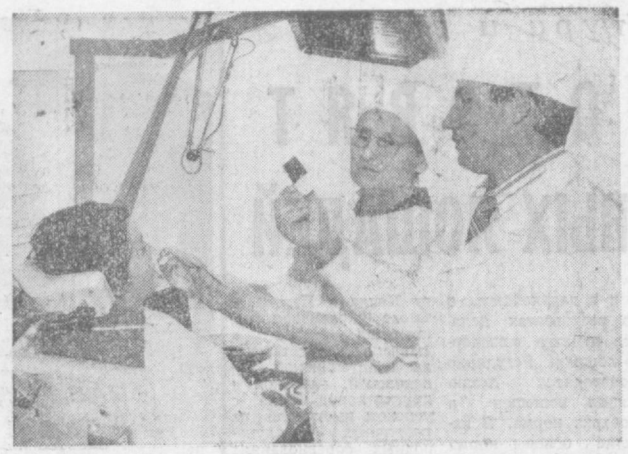

С каждым годом укрепляется материально-техническая база здравоохранения города. Хорошо это видно на примере поликлиники № 7 Сабир-Рахимовского района.

НА СНИМКЕ: врачи-стоматологи Х. Фахрутдинова и Р. Мансудов обследуют больного с помощью современного оборудования.

Фото Х. Шадиева.

Здоровье. Как его сберечь?

По просьбе читателей

Что надо знать о холецистите

Заболевания желчного пузыря и желчных путей являются важной медицинской и социальной проблемой. Среди взрослого населения ими страдают почти каждая пятая женщина и каждый десятый мужчина.

Несмотря на многообразие патологических изменений в желчном пузыре, их можно условно разделить на калькулезные (каменные), опухолевые и бескаменные (холециститы).

Совокупность разнородных форм органических и функциональных нарушений желчного пузыря (острофических, гипертрофических, гипепластических, дисфункциональных и др.) большинство авторов объединяют понятием «бескаменный холецистит».

В возникновении его большое значение имеют различные инфекции, глистная инвазия (аскариды), интоксикационное поражение слизистой оболочки желчного пузыря при забрасывании в него сока поджелудочной железы. В последнее время доказана возможность вирусной (вирус болезни Боткина — гепатит) этиологии холецистита.

Встречаются также холециститы токсической и аллергической природы. В развитии их также могут играть роль лямблии. Приводя к нарушению двигательной функции желчного пузыря, они тем самым могут поддерживать и воспаление, обусловленное другими агентами.

Инфекция может проникать в желчный пузырь из кишечника (энтерогенный путь), из отдаленных очагов инфекции — миндалины, кариозные зубы и др. (гематогенный путь) и лимфогенным путем.

Однако наличие только инфекции и инвазии недостаточно для возникновения холецистита; необходим добавочный фактор — застой желчи в желчном пузыре. Причиной этого могут быть желчные камни, расстройства двигательной функции желчных путей, анатомические особенности желчного пузыря и протоков. Двигательные нарушения желчных путей возникают и под влиянием различных психо-эмоциональных моментов. Холецистит (бескаменный) — в значительной мере болезнь нервных женщин. Способствуют заболеванию и расстройства эндокринной системы, сексуальной сферы, оказывающие резкое влияние на психическое состояние и на функции вегетативно-нервных приборов.

Имеют значение и другие причины, способствующие застою желчи в желчном пузыре: ожирение внутренностей, беременность, малоподвижный образ жизни, редкий прием пищи, длительные заторы и т. д.

Большинство авторов причиной развития хронического воспаления желчного пузыря считают также ряд общих факторов: наследственность, конституциональные особенности (чаще болеют женщины, склонные к полноте).

По клиническому течению холециститы делят на острые и хронические.

Острый начинается бурно. Внезапно, без явной причины или вскоре после приема пищи, особенно жирной, возникают резкие боли в области правого подреберья, которые распространяются по всей верхней половине живота, отдаются в правую половину грудной клетки, шею, а иногда и в область сердца. Они могут быть кратковременными, напоминая желчную колику (при наличии камней в желчном пузыре). Наблюдаются и рецидивирующие приступообразные боли в правом подреберье, которые продолжаются в течение нескольких часов и даже дней. Нередко боли сопровождаются тошнотой и рвотой.

Обычно отмечается лихорадка. При гнойном холецистите температура достигает свыше 40°, наблюдается озноб.

Иногда бывает небольшая желтуха в результате давления увеличенного желчного пузыря на общий желчный проток либо вследствие влияния токсической инфекции на функцию печени. Язык сухой, обложен белым налетом.

Хронический холецистит может возникнуть после острого, но чаще развивается самостоятельно и постепенно. Больные ощущают тупые, ноющие боли в области правого подреберья, которые обычно возникают через 1—3 часа после приема обильной, особенно жирной или жареной пищи. Боли отдаются вверх, в область правого плеча, шеи, лопатки. Наряду с болями возникает ряд диспепсических явлений: ощущение горечи и металлического вкуса во рту, отрыжка воздухом, тошнота, вздутие живота, чередование запоров и поносов. Иногда заболевание протекает без болей, отмечаются лишь ощущение тяжести в подложечной области или правом подреберье и указанные выше диспепсические явления. Могут также наблюдаться раздражительность, бессонница.

Хронический холецистит обычно характеризуется чередованием обострений с периодами ремиссии. Причиной обострений могут быть нарушения питания (употребление жирной, жареной пищи, копченостей, пряностей, острых приправ, алкогольных напитков и др.), психоэмоциональные расстройства, острые кишечные инфекции (дизентерия), а также обострение очаговой инфекции (тонзиллит, аднексит и др.).

Процесс длится многие годы, лишая больных трудоспособности лишь в периоды обострений.

При гнойной и гангренозной формах острого холецистита рекомендуется хирургическое лечение (удаление желчного пузыря). Больным катаральным холециститом назначают строгий постельный режим, воздержание от приема пищи в течение 2-х дней после приступа, в дальнейшем — диета с приемом пищи малыми порциями 5—6 раз в день. Диета должна быть преимущественно молочно - вегетарианская. Разрешается мясо в вываренном виде, нежирные сорта рыбы, молочные продукты, каша, кисели, фрукты, необходимо сочетание диеты с витаминотерапией (А, В, С) и приемом минеральных вод. Минеральные воды (ессентуки № 17, боржоми, джермук и др.) принимаются в теплом виде за 30—40 минут до еды.

В период обострения хронического холецистита лечение должно проводиться в стационаре. Очень эффективны периодическое дуоденальное зондирование или «беззондовое зондирование» (с минеральной водой), а также применение различных желчегонных средств (по назначению врача).

Для предупреждения повторных обострений проводятся мероприятия, препятствующие застою желчи в желчном пузыре (гимнастика, прогулки, регулярный и частый прием пищи с известными ограничениями), противорецидивные курсы лечения (1—2 раза в год). Обязательно также лечение очаговой инфекции (кариозные зубы, хронический тонзиллит).

Н. СУЛТАНОВА,
ассистент кафедры госпитальной терапии для субординаторов ТашГосМИ, кандидат медицинских наук.

ДЕТЯМ ВЬЕТНАМА И АФГАНИСТАНА

Жильцы дома № 65 по улице Ахмеда Дениша в Кировском районе провели самодеятельный вечер, посвященный помощи детям развивающихся стран. Его организовали Загит и Татьяна Давыдовы.

Плату за представление — детские танцы и песни — добровольно внесли жители нескольких домов. Представление вылилось в большой праздник, деньги от которого были перечислены в Советский фонд мира для оказания помощи детям Вьетнама и Афганистана.

РАДИ ЖИЗНИ НА ЗЕМЛЕ

Программа мира, вырабатанная и осуществляемая нашей партией, горячо поддерживается всеми советскими людьми. Личным трудом они вносят свой вклад в дело укрепления мира на земле.

Мир... Есть ли еще другое понятие, которое бы столь непосредственно касалось каждого из нас? Мир на земле — это право на саму жизнь, право на созидательный труд во имя блага человека, право на человеческое счастье.

Преданность делу мира советские люди доказывают ударным трудом на производстве, а также добровольным участием в пополнении материальными средствами Советского фонда мира. В последнее время отчисления в Фонд мира значительно возросли. Только в минувшем году от тружеников Ташкента и области поступило свыше 700 тысяч рублей.

Широкое распространение в столице республики получили патриотические инициативы по проведению «вахт мира», «рейсов мира», «вахт памяти». На многих предприятиях ежегодно проходят субботники и воскресники, средства от которых передаются в Фонд мира. Особенно весомы вклады коллектива Ташкентского авиационного производственного объединения имени В. П. Чкалова. Многие бригады этого предприятия зачислили в свой состав прославленных героев войны, павших за Родину, космонавтов, и, выполняя их норму, перечисляют заработок в Фонд мира.

С каждым годом увеличивается число индивидуальных взносов от тружеников города. Так, активистами Фонда мира, ежемесячно перечисляющими средства из своей зарплаты, являются работники проектно - конструкторского бюро автоматизированных систем управления в Кировском районе Р. Р. Шамсутдинова и Д. Д. Срыбная. Житель того же района М. П. Пономарев перевел в Фонд мира 5 тысяч рублей. Четыре тысячи рублей передала из личных сбережений Р. М. Гайсинская. И таких примеров немало. Все они свидетельствуют о благородстве советских людей, их горячем стремлении к миру и дружбе между народами.

К. РОГАЧЕВ,
ответственный секретарь Ташкентского областного комитета защиты мира.

ОТ ЧИСТОГО СЕРДЦА

Свою трудовую биографию я начала в горькую военную пору. Шел 1943 год. Шли мы на фабрику «Красная заря» зеленые гимнастерки, стеганые ватники. А теперь вот уже 36-й год одеваем людей в иные одежды — в трудовые, в праздничные— в мирные, одним словом. И это принято сознавать.

Гимнастерка, конечно, вещь нужная. Но как нам, женщинам, хочется, чтобы она оставалась приметой мирных дней. Пусть выцветает от солнца, пусть идет пятнами от солдатского пота, но пускай никогда не обагрится кровью наших мужей и сыновей.

Поэтому, несмотря на годы, я продолжаю работать. Три года назад я внесла свой первый взнос в Фонд мира. А сегодня у меня хранится 150 квитанций, выданных сберегательной кассой. В них указано, что 1.500 рублей приняты от меня на счет Советского фонда мира.

М. СЕРДЮКОВА.

Вклад деятелей науки

Наша землячка, доктор медицинских наук, профессор С. Исмаилова, награждена медалью Советского фонда мира. Почетную награду ей вручила председатель республиканской комиссии содействия Советскому фонду мира народная артистка СССР С. Ишантураева.

С. Исманлова известна не только как крупный специалист в медицине, но и как активный участник движения за мир. Она регулярно отчисляет в Фонд мира часть своей заработной платы, полностью перечислила в этот фонд гонорар, полученный за две научные брошюры.

Многие ученые республики, целые научно - исследовательские институты и коллективы вузов постоянно участвуют в деятельности Советского фонда мира. Так, только в прошлом году из Ташкентского государственного университета было перечислено на счет фонда свыше 15 тысяч рублей. Более 7 тысяч перечислил коллектив научно-исследовательского института семеноводства имени Зайцева, администрация, партийная и общественные организации которого ведут активную и плодотворную работу по разъяснению целей и задач Фонда мира.

Свой вклад в деятельность фонда внесли и члены президиума Академии наук Узбекской ССР, перечислив на его счет половину своих личных окладов.

Свое участие в деятельности Фонда мира научные работники сочетают с активной лекционной работой. Ежегодно ими проводятся сотни лекций и бесед, главная тема которых — миролюбивая внешняя политика КПСС и Советского правительства, борьба советских людей за чистое небо над всей планетой.

ПО СТРАНИЦАМ «ЭКОНОМИЧЕСКОЙ ГАЗЕТЫ»

● Объем капитальных вложений в народное хозяйство ныне почти в три раза больше, чем за все годы довоенных пятилеток.

Грандиозные объемы капитальных работ осуществлены в десятой пятилетке. В развитие отраслей народного хозяйства вложено 635 миллиардов рублей. Основные фонды увеличились в 1,4 раза. Повысился оборонный потенциал страны. Высокими темпами ведется жилищное и культурно - бытовое строительство. Обзором «Капитальное строительство» открывается 5-й номер «Экономической газеты».

● Ценный опыт экономии топливно-энергетических ресурсов, всемерного вовлечения в производство вторичных энергоресурсов имеет коллектив Волховского алюминиевого завода. Здесь в настоящее время 36 процентов потребностей производства в тепле покрывается вторичными тепловыми ресурсами. О том, каким образом организована их утилизация, рассказывает директор предприятия П. Федорин в статье «Важный источник экономии топлива и энергии».

● В номере публикуется сообщение ЦСУ СССР «Об итогах выполнения Государственного плана экономического и социального развития СССР в 1980 году».

● По решению директивных органов в стране проводится перепись по состоянию на 1 января 1981 года всех производственных строек, а также отдельных видов строек непроизводственного назначения, осуществляемых за счет государственных капитальных вложений. Подготовка и проведение переписи возложены на ЦСУ СССР.

По просьбе редакции с ответами на ряд вопросов, касающихся этого крупного учетно-статистического мероприятия, выступает начальник Управления статистики капитального строительства, член коллегии ЦСУ СССР А. А. Беляков.



В МИРЕ ЖИВОТНЫХ

АШХАБАД. Певчие птицы — давнее увлечение Вячеслава Сергеевича Тимошенко, музыканта оркестра Туркменского государственного театра оперы и балета имени Махтумкули. Знаток особенностей и повадок пернатых, он избран председателем секции диких певчих и декоративных птиц Ашхабадского областного общества охраны природы. В коллекции Вячеслава Сергеевича почти сорок видов пернатых — чижи, щеглы, канарейки, зяблики, овсянки, дрозды и другие птицы.

К певчим птицам у Вячеслава Сергеевича профессиональный интерес. Ведь чистое пение, говорит музыкант, и у птиц большое искусство. Красивый тембр, мягкость и плавность переходов — вот далеко не все качества, необходимые хорошему певцу. А недостатки почти всегда можно исправить. Даже чиж в обществе хороших «солистов» исправляет свои рулады. Особенно я люблю пение жаворонка, малой синицы-московки, овсянки обыкновенной.

НА СНИМКЕ: первое прослушивание певчего дрозда.

Фото Т. Тагиева.

Фотохроника ТАСС.

ДОМСКИЙ ОРГАН ГОТОВИТСЯ К ПУТЕШЕСТВИЮ

ИНТЕРЕСНО

К дальнему путешествию готовится почтенный долгожитель — знаменитый орган Домского собора в Риге. Консилиум специалистов пришел к единому мнению: музыкальное сердце собора нуждается в отдыхе.

380 лет назад был сооружен этот величественный инструмент, вернее его прототип, потому что через два с половиной столетия мастера немецкой фирмы «Е. Ф. Валкер» заменили его новым. С тех пор домский орган — один из лучших и крупнейших в мире. К его открытию Ференц Лист написал специальный хорал. С тех пор под сводами собора прошли тысячи концертов, в которых выступила целая плеяда прославленных музыкантов.

Примечательно и художественное оформление органа. Инструмент искусно декорирован панелями и фризами. Четыре фигуры, вплетенные в резное убранство органа, обладают портретным сходством с членами Рижского магистрата XVI —XVII веков. Это подтверждают архивные документы.

— Орган — инструмент необычайно сложный, — рассказывает главный органный мастер Домского концертного зала Гунал Далманис. — Посудите сами: под постоянным надзором мы держим каждую из 6.768 труб, самая длинная из которых — 10 метров, а самая короткая — 13 миллиметров. Добавлю, что в органе 127 регистров, 47 пусков вспомогательных механизмов, четыре ручных и одна ножная клавиатуры. Понадобилось длительное время, чтобы тщательно проверить весь инструмент, прослушать его мощные «легкие» — трубы, через которые продувается 133 литра воздуха в минуту. И вот поставлен «диагноз»: напряженная творческая жизнь инструмента сказалась на его здоровье. Предстоит капитальный ремонт, который в течение двух лет будут вести мастера известной голландской фирмы «Флентроп». Ее представители уже побывали в Риге. Сделаны точные замеры, рисунки и фотографии инструмента, который будет разобран по частям и вывезен в мастерские фирмы. Один только демонтаж музыкального великана займет целый месяц.

А пока в Домском проходят последние концерты. Но залы его не опустеют и после «отъезда» органа в Голландию. Взору туристов попрежнему будут открыты интерьеры, витражи и внутренний сад этого древнейшего здания латвийской столицы.

Л. ШВАРЦ,
корр. ТАСС.

Рига.

В МУЗЕЙ—СО СВОИМ САМОВАРОМ

Любопытная выставка, которую собирал весь город, открылась в Великом Устюге. Здесь, в залах краеведческого музея, выстроилась вереница самых разнообразных по форме и величине самоваров.

А началось все с подарка музею, который сделал житель города А. Баженов. У него сохранился самовар, изготовленный в прошлом веке в Туле, на фабрике Баташова. Узнав об этом, в музей со своим самоваром пришел и другой горожанин — Н. Дурягин. Его самовар тоже был тульский, и тоже прошлого века, а сделали его в торговом доме Шемариных, где работали самые талантливые мастера.

Обоих дарителей превзошла Т. Бурлова: она отдала музею чайник-самовар, который в старину называли сбитенником.

В. ЖУКОВ,
корр. ТАСС.

Великий Устюг, Вологодская область.

НА АПТЕЧНЫЕ ПОЛКИ

Принимается ли в нашем городе посуда из-под лекарств?

Е. Яковлева и другие.

В связи с ограниченным поступлением в аптечную сеть аптекарской посуды и отсутствием возможности увеличения ее производства в ближайшие годы возникла необходимость сбора и повторного использования аптекарской посуды, отпускаемой с лекарствами населению.

Как нам сообщила зам. начальника аптечного управления Ташгорисполкома М. А. Шаабдурахманова, в соответствии с приказом Министерства здравоохранения СССР «О порядке приема использованной аптекарской посуды» ныне в аптеках города начался ее прием.

Принимается только чистая посуда без этикеток, пробок, алюминиевых колпачков емкостью от 10 до 500 мл., в том числе использованная ранее под упаковку готовых лекарственных средств, по ценам прейскуранта, утвержденного в 1980 году.

Справочное бюро ВТ

ОТВЕЧАЕМ НА ПИСЬМА ЧИТАТЕЛЕЙ

Л. ПРИВАЛОВ: Где производится организованный набор рабочих строителей для работы в районах Дальнего Востока?

Ответ. Организованный набор рабочих строительных специальностей для трудоустройства в строительные организации Владивостока, Хабаровска, Читы, а также в целый ряд других городов и леспромхозов производится по адресу: Ташкент, улица Пролетарская, дом 4, подъезд 3, комната 6, а также в пунктах трудоустройства при райисполкомах.

* * *

А. АГАПОВ: Какой кинопроектор можно приобрести, чтобы иметь возможность смотреть озвученные любительские фильмы?

Ответ. Кинопроектор «Русь» предназначен для показа как немых, так и озвученных с помощью синхронизатора и магнитофона любительских фильмов.

Конструкцией проектора предусмотрена возможность синхронизации с магнитофоном при помощи устройств «Синхро-8М» и «СЭЛ-1».

Проектор предназначен для демонстрации фильмов, отснятых на кинопленке типа «8» и «Супер-8».

* * *

Л. ГНЕСИНА: Матрацы из поролона очень удобны. Однако хочется узнать: все ли могут ими пользоваться, включая и больных людей?

Ответ. Исследования, проведенные гигиенистами, показали, что поролоновые матрацы может использовать каждый человек, в том числе и больной: вреда от них нет.

У поролона, правда, есть одно отрицательное качество — он легко впитывает влагу и медленно ее испаряет. Поэтому, чтобы избежать повышенной влажности поролоновых матрацев, их рекомендуется регулярно, не реже одного раза в месяц, проветривать и высушивать. Поверх матраца надо класть подстилку из плотной ткани или легкое одеяло, а затем уже стелить простыню.

* * *

И. ХАЛИЛОВА: Я обратилась с просьбой в счет предстоящего отпуска отгулять четыре дня. Администрация предприятия и профком отказали мне. Неужели нельзя разделить свой отпуск на части и отгулять его в разное время года?

Ответ. Разделение на части очередного трудового отпуска допускается только по просьбе работника и с согласия администрации предприятия (учреждения, организации). При этом каждая часть должна быть не менее семи рабочих дней для взрослых и 15 календарных дней для несовершеннолетних подростков.

* * *

П. СОСНИЦКАЯ: Можно ли приобрести проездные карточки и абонементы для учреждения за безналичный расчет?

Ответ. Для того, чтобы приобрести карточки или абонементы за безналичный расчет, необходимо обратиться в Ташкентское трамвайно-троллейбусное управление, расположенное по улице Полторацкого, 12. При этом необходимо иметь копию платежного поручения со штампом банка, доверенность на имя получателя и паспорт.

* * *

Л. САИТОВ: Где можно произвести пересъемку чертежей?

Ответ. Для этого необходимо обратиться на комбинат «Фотореклама» управления бытового обслуживания населения. Салоны комбината расположены во всех районах города. За справками можно обратиться по телефонам: 33-50-85, 33-49-64.

• *Физкультура и спорт*

КАК ГОТОВЯТ СПОРТИВНЫХ ЛОШАДЕЙ

Конный спорт пользуется в нашей стране большой популярностью. Верховая езда развита в Российской Федерации, на Украине, в республиках Средней Азии и Закавказья. У нас разводят около 40 верховых, рысистых и тяжелоупряжных пород лошадей — больше, чем в любой другой стране мира.

Большинство успехов советских конников на международной арене в классических дисциплинах связано с выездкой. Первая большая победа пришла в 1960 году на Олимпиаде в Риме: Сергей Филатов на Абсенте завоевал Большой приз. В 1968 году на Олимпийских играх в Мехико этот успех повторил Иван Кизимов на Ихоре, ставший затем в 1972 году в Мюнхене вместе с Еленой Петушковой на Пепле и Иваном Калитой на Тарифе олимпийским чемпионом в командном зачете. На Олимпиаде-80 в Москве успешно выступили наездники Юрий Ковшов на Игроке, Виктор Угрюмов на Шквале и Вера Мисевич на Пилоте.

В нашей стране свыше 100 конных заводов. Кроме того, собственные конефермы имеют многие колхозы и совхозы. К числу лучших конных заводов относится «Восход», расположенный недалеко от Краснодара. Именно здесь вырос знаменитый Аплин, трехкратный обладатель Большого приза Европы, неоднократный призер крупнейших международных соревнований в конце 60-х годов. «Восход» располагает современно оборудованными конюшнями, в которых содержатся около 100 конематок, уютными денниками для выращивания потомства, тренировочным ипподромом. Как и на других конных заводах, большое внимание уделяется здесь ветеринарному обслуживанию. Каждый новый жеребенок находится под постоянным контролем опытных специалистов, которые выявляют физиологические отклонения, могущие оказать влияние на потомство или отрицательно сказаться при последующем использовании лошади в спорте. Для спортивных лошадей такое обследование проводится и в дальнейшем, о его результатах делается отметка в паспорте лошади. Регулярно производится дезинфекция конюшен и проверка корма. В качестве основы корма на советских конных заводах используются овес, сено и в отличие от некоторых западных стран совсем не применяется ячмень.

Существует определенный метод подготовки спортивных лошадей, применяемый на всех наших конных заводах. После того, как жеребенок отнимается от матери, он подвергается постепенно возрастающим нагрузкам (рысь, маленький галоп, резвый галоп). Обычно с двухлетнего возраста начинаются испытания лошади на ипподроме, которые продолжаются 2—3 года. Лошади, показавшие хорошие результаты, распределяются по ипподромам. Наиболее известные из них находятся в Москве, Киеве, Ростове-на-Дону и Пятигорске. Лучшие особи оставляются на конных заводах для селекции.

Ипподромный период перспективной спортивной лошади длится до 4—5-летнего возраста. После этого лошадь может, по мнению специалистов, переносить нагрузки, связанные с подготовкой к соревнованиям по выездке, троеборью и конкуру. На каждом ипподроме и конном заводе регулярно проводятся так называемые выводки и показы, на которых присутствуют представители и тренеры всех конноспортивных клубов, школ и секций. Они берут на заметку лошадей, перспективных в спортивном отношении, определяют направление работы с ними, затем покупают их у конных заводов. На некоторых конных заводах созданы специальные отделения для непосредственной подготовки спортивных лошадей.

Для высшей школы верховой езды обычно привлекаются полукровные лошади, которые в отличие от чистокровных более уравновешены и больше подходят для выездки по своим экстерьерным данным. Наиболее приспособленными к выездке считаются следующие породы лошадей: тракенская, давшая советскому конному спорту Пепла и Игрока, а также украинская, открывшая Ихора и Шквала. Представители ахалтекинской, буденовской, арабской и других пород также с успехом выступали на различных международных соревнованиях по выездке.

Известно, что подготовка лошади к состязаниям по выездке занимает длительное время. В первый год она участвует в соревнованиях, как правило, в рамках клубов и школ. В течение второго года обучения происходит отработка несложных программ соревнований. Школа, клуб, город, союзная республика, всесоюзные состязания — таков типичный путь участия в соревнованиях по выездке перспективной спортивной лошади. Работа по олимпийской программе ведется примерно через 2—3 года с момента поступления лошади в школу. Где-то к 9—10 годам наступает возраст расцвета лошади. Лучшие питомцы советских конных заводов участвуют в соревнованиях по выездке до 16—18 лет (Абсент, Ихор, Пепел, Тариф).

В 30-х годах был основан Всесоюзный научно-исследовательский институт коневодства. Он находится под Рязанью. В рамках института создана специальная лаборатория по тренингу спортивных лошадей, которую возглавляет Арнольд Ласков, бывший спортсмен, ветеринарный врач, ныне доктор биологических наук. Спорткомитет СССР, конные заводы и тренеры получают от лаборатории практические рекомендации по вопросам выращивания и тренинга спортивных лошадей всех видов (проведение ипподромных испытаний, кормление и ветеринарное обслуживание лошадей, подбор тренера и всадника, селекционная работа и т. д.).

С 1962 года у нас ежегодно устраиваются 5 международных аукционов: два в Москве и по одному в Киеве, Ростове-на-Дону и Пятигорске. Если на первых аукционах продавались рысаки и скакуны, предназначенные только для ипподромных испытаний, то в настоящее время на конных рынках предлагаются и лошади для классических видов конного спорта.

А. СЕРЕГИН.
(АПН).



ЗИМНИЙ СЕЛИГЕР

Немного в средней полосе России мест, равных по красоте Селигеру. Жемчужиной русской природы называют этот край озер, холмов, девственных лесов, раскинувшийся к северо-западу от Москвы. Причудливая кружевная лента озера растянулась на 100 километров с севера на юг и свыше 50 километров с запада на восток. Таков Селигер летом. А зимой водяную гладь сковывает лед и покрывает снег, превращая озеро в бескрайнюю равнину.

Селигер — раздолье для туристов. Уютные, комфортабельные корпуса туристических баз «Селигер» и «Сокол» гостеприимно распахивают двери перед приезжающими. Лыжные прогулки, подледный лов рыбы — каждый здесь находит занятие по душе даже зимой.

НА СНИМКЕ: москвичи — отец и сын Сомовы — на рыбалке.

Фото А. Овчинникова и В. Севостьянова.
Фотохроника ТАСС.

НА СЪЕМОЧНЫХ ПЛОЩАДКАХ

С КИНОКАМЕРОЙ — В КИЕВСКУЮ РУСЬ

Популярного актера А. Солоницына зрители увидят в роли киевского князя в фильме «Ярослав Мудрый». К работе над этим историческим кинороманом приступили украинские кинематографисты в содружестве с коллективом «Мосфильма».

На одной из съемок корреспондент ТАСС беседовал с режиссером Г. Коханом.

— Лента посвящается 1.500-летию Киева, которое будет отмечаться в 1982 году. События многовековой давности, воссозданные на экране, перенесут зрителей в годы наивысшего расцвета Киевской Руси. Главатаем идей объединения восточнославянских народов, укреплению дружбы и взаимопомощи между ними был князь Ярослав, названный Мудрым.

Лауреат Государственной премии СССР Г. Кохан известен зрителям по телевизионному циклу «Рожденная революцией». Консультируют съемочную группу видные историки. Их советы особенно важны при воссоздании исторического фона — «строительстве» древнего Киева, изготовлении костюмов для княжеской дружины, организации «сражения» русичей с печенегами. Вместе с художниками в создании реквизита участвуют народные мастера из прикарпатского города Косова.

Киев.

(Следующий номер газеты выйдет 20 февраля).

Редактор
С. М. КАРАМАТОВ.

● РЕКЛАМА ● РЕКЛАМА ● РЕКЛАМА ● РЕКЛАМА ● РЕКЛАМА ● РЕКЛАМА ● РЕКЛАМА ● РЕКЛАМА

АБОНЕМЕНТНОЕ ОБСЛУЖИВАНИЕ ХОЛОДИЛЬНИКОВ

ТАШКЕНТСКОЕ ГОРОДСКОЕ ПРОИЗВОДСТВЕННОЕ ОБЪЕДИНЕНИЕ «ТЕХСЛОЖБЫТПРИБОР» ПРЕДЛАГАЕТ НАСЕЛЕНИЮ РЕМОНТ ХОЛОДИЛЬНИКОВ ПО АБОНЕМЕНТУ.

Стоимость абонемента — 12 руб. в год, в последующие годы — 9 руб.

В стоимость входят: внеочередной ремонт с заменой вышедших из строя узлов и деталей, вплоть до капитального ремонта холодильного агрегата; вызов мастера на дом; доставка холодильника для ремонта в мастерскую и обратно.

Срок ремонта — 3 дня.

На абонементное обслуживание принимаются холодильники компрессионного типа отечественного производства всех марок, кроме снятых с производства, год выпуска которых не превышает 10 лет.

Подробные сведения по заключению договоров можно получить по телефонам: 77-05-79, 77-14-72, 91-18-93, 91-05-32, 90-78-51, 62-18-36, 32-76-30.



ТЕАТР

18 ФЕВРАЛЯ

ГОСУДАРСТВЕННЫЙ РУССКИЙ АКАДЕМИЧЕСКИЙ ТЕАТР ДРАМЫ им. М. ГОРЬКОГО — **Репетитор.**

КОНЦЕРТНЫЙ ЗАЛ им. Я. М. СВЕРДЛОВА — в 17 и 20.00 **творческие встречи** с артистом Московского театра на Таганке **Валерием ЗОЛОТУХИНЫМ.**

РЕСПУБЛИКАНСКИЙ ДОМ ЗНАНИЙ — в 19.00 **вечер джаза** с участием джаз-ансамбля **«Аллегро».**

ТАШКЕНТСКИЙ ГОСУДАРСТВЕННЫЙ ТЕАТР МУЗЫКАЛЬНОЙ КОМЕДИИ — **Бабий бунт.**

19 ФЕВРАЛЯ

ГОСУДАРСТВЕННЫЙ УЗБЕКСКИЙ АКАДЕМИЧЕСКИЙ ТЕАТР ДРАМЫ им. ХАМЗЫ — **13-й председатель.**

ГОСУДАРСТВЕННЫЙ РУССКИЙ АКАДЕМИЧЕСКИЙ ТЕАТР ДРАМЫ им. М. ГОРЬКОГО — **Аэропорт.**

РЕСПУБЛИКАНСКИЙ ДОМ ЗНАНИЙ — в 19.00 **вечер джаза** с участием джаз-ансамбля **«Аллегро».**

ТАШКЕНТСКИЙ ГОСУДАРСТВЕННЫЙ ТЕАТР МУЗЫКАЛЬНОЙ КОМЕДИИ — **Марица.**

ЦИРК

18 и 19 ФЕВРАЛЯ в 19.30 большая цирковая программа. Аттракцион **«Бенгальские тигры».**

КИНО

18 ФЕВРАЛЯ

ХУДОЖЕСТВЕННЫЕ ФИЛЬМЫ:

«ОСОБО ВАЖНОЕ ЗАДАНИЕ»

— **Дворец искусств** (большой зал, 18.30, 20.45; малый зал, 17, 19.30). Телефон 44-39-51; **Чайка** (18, 21.00). Телефон 77-06-20; **Казахстан** (17, 18, 20, 21.00). Телефон 35-24-92; **Дружба** (17, 18, 20.30). Телефон 66-15-75; **Москва** (17, 20.00). Телефон 33-05-01; **им. Хамзы** (18.30, 20.45); **30 лет ВЛКСМ** (17, 20.00). Телефон 33-44-52; **им. Лисунова** (17, 20.00). Телефон 98-34-02; **Восток** (17.30, 20.30). Телефон 91-14-61; **Нукус** (18.30, 20.45). Телефон 46-70-69.

«ПИРАТЫ XX ВЕКА» — **Тинчлин** (по нечетным). Телефон 53-86-07; **Мир** (по нечетным); **им. 25-летия УзССР** (по нечетным). Телефон 53-65-87; **им. К. Ярматова** (по четным и нечетным). Телефон 24-22-66.

«КОРПУС ГЕНЕРАЛА ШУБНИКОВА» — **Восток** (по четным); **им. 50-летия Ташсовета** (по четным). Телефон 78-47-25.

«КОМЕДИЯ ДАВНО МИНУВШИХ ДНЕЙ» — **Искра** (18, 19.45). Телефон 39-14-59.

19 ФЕВРАЛЯ

ДОКУМЕНТАЛЬНЫЕ ФИЛЬМЫ:

«Я, СОЛДАТ БРЕСТСКОЙ КРЕПОСТИ» — **Казахстан.**

«ГЕНЕРАЛ ВАТУТИН» — **им. 25-летия УзССР.**

«ПРЕДСЕДАТЕЛЬ ЗАЩИТИЛ ДИССЕРТАЦИЮ» — **Кунча.**

«ЭТО БЫЛО В СЕРДЦЕ МОЕМ» — **Улугбек.**

«ВСЕНАРОДНЫЙ ПОДВИГ» — **им. 50-летия Ташсовета.**

«ЗЕМЛЯ МОЯ, МОРДОВИЯ» — **Дружба.**

«ГОДЫ, РАВНЫЕ ВЕКАМ» — **Фестиваль.**

«МЕЖДУ НЕБОМ И ЗЕМЛЕЙ» — **им. С. Рахимова.**

«СКВОЗЬ ГОДЫ» — **Москва.**

«ДЕСАНТНИКИ» — **Чайка.**

«МАНШУК» — **им. Хамзы.**

ХУДОЖЕСТВЕННЫЕ ФИЛЬМЫ:

«ОСОБО ВАЖНОЕ ЗАДАНИЕ»

— **Дворец искусств** (большой зал, 11, 13.30, 16, 18.30, 20.45; малый зал, 12, 14.30, 17, 19.30). Телефон 77-06-20; **Казахстан** (11, 12, 14, 15, 17, 18, 20, 21.00). Телефон 35-24-92; **Дружба** (11, 12, 14, 15, 17, 18, 20.30). Телефон 66-15-75; **Москва** (11, 14, 17, 20.00). Телефон 33-05-01; **им. Хамзы** (10.30, 13, 16, 18.30, 20.45); **30 лет ВЛКСМ** (11, 14, 17, 20.00). Телефон 33-44-52; **им. Лисунова** (11, 14, 17, 20.00). Телефон 98-34-02; **Восток** (11, 14.30, 17.30, 20.30). Телефон 91-14-61; **Нукус** (11, 13.30, 16, 18.30, 20.45). Телефон 46-70-69;

«ПИРАТЫ XX ВЕКА» — **Тинчлин** (по нечетным). Телефон 53-86-07; **Мир** (по нечетным); **им. 25-летия УзССР** (по нечетным). Телефон 53-65-87; **им. К. Ярматова** (по четным и нечетным). Телефон 24-22-66.

«КОРПУС ГЕНЕРАЛА ШУБНИКОВА» — **Восток** (по четным); **им. 50-летия Ташсовета** (20, 21.30). Телефон 78-47-25.

«КОМЕДИЯ ДАВНО МИНУВШИХ ДНЕЙ» — **Искра** (16, 18, 19.45). Телефон 39-14-59.

«ПОЛОСАТЫЙ РЕЙС» — **им. 50-летия Ташсовета** (12, 14, 16, 18.00).

«СОЮЗКНИГА»

ПРЕДЛАГАЕТ

ИЗДАНИЯ:



История национально-государственного строительства в СССР в 2-х томах. Москва. «Мысль», 1972 г. Цена — 3 руб. 39 коп. (комплект).

Издание воссоздает историю образования и развития Союза Советских Социалистических Республик в целом и всех его республик, автономных областей и национальных округов в период с 1917 по 1972 гг.

Ленинизм и управление социальными процессами при социализме. Москва. «Мысль», 1973 г. Цена— 1 руб. 57 коп.

Основы научного управления социалистической экономикой. Учебное пособие. Москва. «Мысль», 1977 г. Цена — 75 коп.

Погудин В. И. **Путь советского крестьянства к социализму.** Историографический очерк. Москва. «Мысль», 1975 г. Цена — 1 руб. 16 коп.

Философские проблемы общественного развития: некоторые аспекты формирования и развития социалистического образа жизни. Москва. «Мысль», 1976 г. Цена— 84 коп.

УВАЖАЕМЫЙ ЧИТАТЕЛЬ! Эти издания вы можете приобрести в местных магазинах, распространяющих общественно-политическую литературу, или заказать по адресу: 197022, г. Ленинград, Кировский проспект, дом 40, книжный магазин № 100 «Книга—почтой». Заказанные книги будут высланы наложенным платежом по указанному вами адресу.

«СОЮЗКНИГА».
ТЕЛЕПРЕССТОРГРЕКЛАМА.

КРАСИВА И ПРАКТИЧНА

ОДЕЖДА ИЗ ШЕРСТЯНОЙ ТКАНИ. В наши дни особенную популярность приобрели ПОЛУШЕРСТЯНЫЕ ткани, которые выпускаются с добавлением хлопка, вискозы, капрона, лавсана, нитронового и триацетатного волокон.

Для этих тканей характерны не только высокие теплозащитные свойства, но и упругость, пластичность, малая сминаемость.

Полушерстяные ткани как нельзя лучше отвечают требованиям современной моды.

Сейчас мы шьем из полушерстяных тканей полюбившуюся всем одежду типа «САФАРИ», БРЮКИ, ЮБКИ, САРАФАНЫ, КУРТКИ.

К СВЕДЕНИЮ РУКОВОДИТЕЛЕЙ ТОРГУЮЩИХ ОРГАНИЗАЦИЙ!

На ташкентской базе «Узтекстильторга» в достаточном количестве имеются:

ПОЛУШЕРСТЯНЫЕ КОСТЮМНЫЕ ткани производства Киргизской ССР — гладкокрашеные, в клетку, полоску, черного, синего, коричневого и других цветов.

Узтекстильторг.
Телепрессагентство «Узторгреклама».

БЮРО ПО ТРУДОУСТРОЙСТВУ НАСЕЛЕНИЯ

ПРИГЛАШАЕТ НА РАБОТУ

НА ТАШКЕНТСКОЕ АВИАЦИОННОЕ ПРОИЗВОДСТВЕННОЕ ОБЪЕДИНЕНИЕ им. В. П. ЧКАЛОВА:

слесарей, токарей, фрезеровщиков, слесарей-клепальщиков, сантехников; кузнецов-штамповщиков, гальваников, строительных рабочих, плотников, механизаторов, поваров, кухонных рабочих.

Оплата труда — сдельно-премиальная. Выплачиваются районный коэффициент в размере 15 процентов и вознаграждения по итогам года и за выслугу лет. Одинокие обеспечиваются благоустроенным общежитием, квартиры — в порядке очередности. Объединение располагает культурно-оздоровительными базами и зонами отдыха. Курсируют служебные автобусы, доставляя рабочих на работу и с работы.

ОБРАЩАТЬСЯ ПО АДРЕСАМ:

Центральный пункт — ул. Пролетарская, 4, подъезд 3, комната 5.
Ленинский пункт — ул. Т. Шевченко, 56.
Октябрьский пункт — ул. У. Юсупова, 3.
Чиланзарский пункт — квартал 2, дом 3.
Хамзинский пункт — ул. М. Хасановой, 3.
Фрунзенский пункт — ул. Ш. Руставели, 62.
Куйбышевский пункт — ул. К. Маркса, 59.
Кировский пункт — ул. Энгельса, 89.
С.-Рахимовский пункт — ул. Карасарайская, 270.
А.-Икрамовский пункт — квартал 22, дом 13.
Сергелийский пункт — райисполком, площадь Советской Армии.

ТЕЛЕВИДЕНИЕ

СРЕДА — 18 ФЕВРАЛЯ
Программа Центрального телевидения «Восток»

16.00 «Мы строим БАМ». 16.30 «Отзовитесь, горнисты!». 19.00 «Веселые нотки». 19.15 «Сегодня в мире». 19.30 «Жизнь науки». Академия наук СССР. 20.25 «Карл Маркс. Молодые годы». Телевизионный многосерийный художественный фильм. 6-я серия. 21.30 «Время». 22.15 Чемпионат СССР по хоккею. «Динамо» (Рига) — ЦСКА. 2-й и 3-й периоды. Трансляция из Риги. В перерыве (22.50) — «Сегодня в мире».

Четвертая программа Центрального телевидения

23.00 «Сельский час». 23.00 «Спокойной ночи, малыши». 23.15 Беседа на международные темы политического обозревателя газеты «Правда» Ю. А. Жукова. 24.00 Конец ретрансляции из Москвы.

Программы Узбекского телевидения

I

18.15 Программа передач. 18.20 «Тяп и Мика». Кукольный фильм. 18.40 Для школьников. «Родной край». 19.10 «XXVI съезду КПСС — достойную встречу!». «Газовая промышленность Узбекистана в 11-й пятилетке» (рус.). 19.30 «Ахборот» (рус.). 19.45 «Встреча с поэзией». Х. Шарипов. 20.30 «Ахборот». 20.50 Концерт оркестра народных инструментов Узбекского телевидения и радио под управлением народного артиста Узбекской ССР Д. Закирова. 21.30 Москва. «Время». 22.15 «Нос-неъмат бунедкори». 22.30 «Дни узбекского кино в Москве». Передача 1-я. 23.40 «Бугун оламда нима гап?». Международный дневник. 23.55 Программа передач.

II

18.35 Программа передач. 18.40 Для абитуриентов. Физика. 19.40 «На страже закона». 20.10 Новости. 20.30 Литература. «Наш современник в советской литературе» (рус.). 21.00 Для студентов-заочников. Физика.

ЧЕТВЕРГ — 19 ФЕВРАЛЯ
Программа Центрального телевидения «Восток»

9.00 «Время». 9.40 Утренняя гимнастика. 10.05 «Карл Маркс. Молодые годы». Телевизионный многосерийный художественный фильм. 6-я серия. 11.10 Играют лауреат международных конкурсов З. Шахмурзаева (скрипка) и А. Гарин (гитара). 11.20 «Очевидное-невероятное». 12.20 Новости. 15.00 Новости. 15.20 «По Сибири и Дальнему Востоку». Кинопрограмма. 15.55 «Учиться у Ленина». 16.40 «Шахматная школа». 17.10 «Родная природа». 17.30 Концертный зал телестудии «Орленок».

18.15 «Единственная привилегия». Телевизионный документальный фильм. 19.15 «Сегодня в мире». 19.30 Выступление писателя С. Сартакова. 19.40 «Песня далекая и близкая». 20.25 «Карл Маркс. Молодые годы». Телевизионный многосерийный художественный фильм. 7-я серия. 21.30 «Время». 22.05 «Документальный экран». 23.20 «Сегодня в мире».

Четвертая программа Центрального телевидения

22.00 Кубок европейских чемпионов по баскетболу. Мужчины. ЦСКА — «Босна» (Сараево, Югославия). Трансляция из универсального спортивного зала ЦСКА. В перерыве (22.40) — «Спокойной ночи, малыши». 24.00 Конец ретрансляции из Москвы.

Программы Узбекского телевидения

I

11.25 Программа передач. 11.30 «Многообразие птиц в Средней Азии». Учебная передача по зоологии. 12.00 «До-ре-ми-фа-соль». Музыкально-образовательная передача для школьников (повторение). 12.30 «Многообразие птиц в Средней Азии». Учебная передача по зоологии. 13.00 «Премия». Художественный фильм.

18.00 Программа передач. 18.05 «Утренняя песенка». Мультфильм. 18.20 Показывает студия «Ешдик». «Моя профессия — моя гордость». 18.50 «Украсим землю садами». 19.10 «Соревнование: цель, характер, опыт». Ташкентский домостроительный комбинат № 1. 19.30 «Ахборот» (рус.). 19.45 Телевизионный фестиваль союзных республик, посвященный XXVI съезду КПСС. На экране — программа Казахского телевидения. 20.30 «Ахборот». 20.50 Телевизионный фестиваль союзных республик, посвященный XXVI съезду КПСС. На экране — программа Казахского телевидения (продолжение). 21.30 Москва. «Время». 22.05 «Культура и быт». 22.30 «Дни узбекского кино в Москве». Передача 2-я. 23.35 Чемпионат СССР по карате. Репортаж из Центрального зала спорта «Юбилейный» (в записи). 00.10 Программа передач.

II

18.35 Программа передач. 18.40 Основы эстетики. «Виды искусства. Хореография». 19.20 «Ташкентское танковое». Документальный фильм. 19.30 «Школа передового опыта». Экспериментальная база «Красный водопад» Орджоникидзевского района Ташкентской области. 20.00 Новости. 20.20 Для студентов-заочников. Химия.

УЗБЕККОНЦЕРТ

КОНЦЕРТНЫЙ ЗАЛ «БАХОР»

21 февраля в 19.00

ВЕЧЕР СКРИПИЧНОЙ МУЗЫКИ.

Играет

заслуженный артист РСФСР

Владимир МАЛИНИН.

В ПРОГРАММЕ — ПРОИЗВЕДЕНИЯ БАХА, МОЦАРТА, БЕТХОВЕНА, БАРТОНА, ШИМАНОВСКОГО.

КОНЦЕРТНЫЙ ЗАЛ им. Я. М. СВЕРДЛОВА

25, 26, и 27 февраля в 20.00

КОНЦЕРТЫ

лауреата Международных и всесоюзных конкурсов

ВОКАЛЬНО-ИНСТРУМЕНТАЛЬНОГО АНСАМБЛЯ

«КРЫМСКИЕ ЧАЙКИ».

Билеты продаются с 14.00.

Коллектив института «Ташгипрогор» выражает глубокое соболезнование старейшему работнику института, главному инженеру проектов Б. И. Новосельцеву по поводу смерти его матери

НОВОСЕЛЬЦЕВОЙ Марии Алексеевны.

Коллектив института «Средазгипроводхлопок» выражает глубокое соболезнование начальнику автобазы Б. М. Григорьеву по поводу кончины его жены

ГРИГОРЬЕВОЙ Ольги Николаевны.

Производственное автотранспортное объединение «Узстройтранс» Министерства строительства Узбекской ССР выражает глубокое соболезнование начальнику отдела кадров Н. Я. Козлову по поводу смерти его отца

КОЗЛОВА Якова Васильевича.

Коллектив строительного треста № 159 Главташкентстроя выражает глубокое соболезнование заместителю главного инженера треста Ю. В. Каменецкому по поводу смерти его отца

КАМЕНЕЦКОГО Виктора Юрьевича.

Коллективы Ташкентского треста ресторанов и ресторана «Шодлик» глубоко скорбят по поводу кончины руководящего работника системы треста, члена КПСС с 1967 года, участника Великой Отечественной войны

ГРИГОРЬЯНА Арменага Рубеновича

и выражают глубокое соболезнование родным и близким покойного.

НАШ АДРЕС: 700000, ТАШКЕНТ-П, УЛИЦА ЛЕНИНА, 41. Телефоны отделов: секретариата—335-702; партийной жизни—325-537; промышленности — 330-874; строительства — 325-885; городского хозяйства—325-683, советского строительства и права—325-415; науки, школ и вузов—325-765; литературы и искусства—325-680; информации — 332-895; спорта и военно-патриотического воспитания — 325-532; писем трудящихся — 332-970. Прием объявлений— 338-142. Диспетчер Издательства— 327-894, дежурные телефонной станции Издательства — 339-050.

Р-01805. Ордена Трудового Красного Знамени типография Издательства ЦК Компартии Узбекистана, г. Ташкент. Индекс 64515. В-2344.