XXVI СЪЕЗД КОММУНИСТИЧЕСКОЙ ПАРТИИ СОВЕТСКОГО СОЮЗА

Пролетарии всех стран, соединяйтесь!

Вечерний Ташкент

№ 46 (4444)
27 ПЯТНИЦА, ФЕВРАЛЯ 1981 г.
Издается с 1 июля 1966 г.
Цена 2 коп.

ОРГАН ТАШКЕНТСКОГО ГОРКОМА КП УЗБЕКИСТАНА И ТАШГОРСОВЕТА

СЛУЖИТЬ ПАРТИИ, НАРОДУ

Новые ответственные задачи ставят перед печатью, телевидением, радио доклад товарища Л. И. Брежнева, материалы XXVI съезда КПСС. Успешно выполнить их — почетный долг журналистов столицы Узбекистана. Об этом говорили они на состоявшемся 26 февраля митинге, посвященном форуму коммунистов страны.

Выступавшие заявили о горячем и единодушном одобрении положений и выводов Отчетного доклада ЦК съезду, о готовности отдать всю энергию и способности делу претворения в жизнь указаний партии. Важнейшая цель средств массовой информации, подчеркивали участники митинга, — донести до сознания и сердца каждого советского человека содержание и значение документов XXVI съезда КПСС, оказать действенную помощь партийным организациям в мобилизации широких масс на осуществление его решений. Участники митинга еще раз подтвердили свою верность ленинским принципам и традициям партийной журналистики.

(УзТАГ).

ИНФОРМАЦИОННОЕ СООБЩЕНИЕ

25 февраля на вечернем заседании XXVI съезда КПСС председательствовал член Политбюро ЦК КПСС, первый секретарь ЦК Компартии Казахстана товарищ Кунаев Д. А.

В прениях по Отчетному докладу Центрального Комитета КПСС XXVI съезду Коммунистической партии Советского Союза и очередных задачах партии в области внутренней и внешней политики и отчету Центральной ревизионной комиссии КПСС выступили товарищи: Суровцев А. М.—бригадир комплексной бригады монтажного управления № 5 домостроительного комбината № 1 Главмосстроя, Усубалиев Т. У.—первый секретарь ЦК Компартии Киргизии, Шокин А. И. — министр электронной промышленности СССР, Пастухов Б. Н.—первый секретарь ЦК ВЛКСМ, Расулов Д. — первый секретарь ЦК Компартии Таджикистана.

Съезд приветствовали горячо встреченные делегатами и гостями товарищи: Бабрак Кармаль — Генеральный секретарь Центрального Комитета Народно-демократической партии Афганистана, Председатель Революционного совета и Премьер-Министр Демократической Республики Афганистан, Раджешвара Рао — Генеральный секретарь Национального совета Коммунистической партии Индии, Гэс Холл — Генеральный секретарь Коммунистической партии США, Менгисту Хайле Мариам — Председатель Комиссии по организации Партии трудящихся Эфиопии (КОПТЭ), Председатель Временного военного административного совета Социалистической Эфиопии.

* * *

26 февраля в Москве, в Кремлевском Дворце съездов, продолжал работу XXVI съезд Коммунистической партии Советского Союза.

На утреннем заседании председательствовал член Политбюро ЦК КПСС, председатель Комитета партийного контроля при ЦК КПСС товарищ Пельше А. Я.

В обсуждении Отчетного доклада Центрального Комитета КПСС XXVI съезду Коммунистической партии Советского Союза и очередных задач партии в области внутренней и внешней политики и отчета Центральной ревизионной комиссии КПСС приняли участие товарищи: Гроссу С. К. — первый секретарь ЦК Компартии Молдавии, Колесников А. Я. — бригадир горнорабочих шахты «Молодогвардейская» объединения «Краснодонуголь» Ворошиловградской области, Гапуров М. Г. — первый секретарь ЦК Компартии Туркменистана, Демирчян К. С. — первый секретарь ЦК Компартии Армении, Черный А. К. — первый секретарь Хабаровского крайкома КПСС, Вайно К. Г. — первый секретарь ЦК Компартии Эстонии, Аксенов Н. Ф. — первый секретарь Алтайского крайкома КПСС.

Съезд приветствовал горячо встреченный делегатами и гостями товарищ Жозе Эдуарду Душ Сантуш — Председатель МПЛА — Партии труда, Президент Народной Республики Ангола.

Съезд образовал комиссию для подготовки проекта резолюции по докладу товарища Брежнева Л. И. — Отчет Центрального Комитета КПСС XXVI съезду Коммунистической партии Советского Союза и очередные задачи партии в области внутренней и внешней политики.

ПОЧИН СЕМИ ПЕРЕДОВИКОВ ТРУДА

ЗА ПЯТИЛЕТКУ—ДВА ПЯТИЛЕТНИХ ЗАДАНИЯ

Ташкентский горком Компартии Узбекистана рассмотрел вопрос «Об инициативе передовиков производства промышленных предприятий города по выполнению в одиннадцатой пятилетке двух пятилетних заданий».

Ташкентский горком Компартии Узбекистана отмечает, что трудовые коллективы промышленных предприятий города, широко развернув социалистическое соревнование в честь XXVI съезда КПСС, стремятся закрепить достигнутые успехи, активнее использовать резервы производства и возможности для решения грандиозных задач одиннадцатой пятилетки. Инициаторами борьбы за повышение производительности труда и качества выпускаемой продукции, бережливое и экономное расходование сырья, топливных, энергетических и других ресурсов, экономию рабочего времени выступают коммунисты, передовики и новаторы производства.

Первичные партийные организации города проявляют постоянную заботу о создании каждому участнику соревнования необходимых условий для высокопроизводительного труда, поддерживают в коллективах дух трудового соперничества и новаторского поиска.

В результате более пяти тысяч передовиков и новаторов производства выполнили за годы десятой пятилетки два пятилетних задания.

Объявив годы одиннадцатой пятилетки годами ударного труда, передовики производства ряда промышленных предприятий принимают высокие социалистические обязательства, решив выполнить за 1981—1985 годы два пятилетних задания. В их числе — В. В. Бочков, Е. А. Губина, М. А. Кадырова, Н. Маннапов, А. Н. Умаров, А. Т. Ганиев, Т. И. Игумнов.

С первых же дней одиннадцатой пятилетки они набрали высокий темп в работе, перевыполняют сменные нормы, что является ярким проявлением их творческой рабочей инициативы, коммунистического отношения к труду, результатом напряженной борьбы за выполнение принятых предсъездовских обязательств.

В Ташкентском горкоме КП Узбекистана
ПАТРИОТИЧЕСКАЯ ИНИЦИАТИВА ОДОБРЕНА

Воодушевленные решениями XX съезда Компартии Узбекистана В. В.Бочков, Е. А. Губина, М. А. Кадырова, А. Н. Умаров, Н. Маннапов, А. Т. Ганиев, Т. И. Игумнов приняли новые, повышенные социалистические обязательства. Они решили за счет освоения смежных профессий, внедрения прогрессивных методов работы, умелого использования имеющихся резервов и повышения производительности труда выполнить за 1981—1985 годы два пятилетних задания при дальнейшем повышении качества выпускаемой продукции и призывают всех трудящихся города к новым трудовым подвигам в одиннадцатой пятилетке, трудиться под девизом «Сегодня работать лучше, чем вчера, а завтра — лучше, чем сегодня».

Ташкентский горком Компартии Узбекистана одобрил инициативу передовиков производства Бочкова Виктора Васильевича — токаря завода «Подъемник», Губиной Евгении Александровны — ткачихи текстильного комбината, Кадыровой Машкуры Абдуллаевны — вязальщицы производственного трикотажного объединения «Малика», Маннапова Назриллы — слесаря-сборщика цеха № 22 авиационного производственного объединения им. В. П. Чкалова, Умарова Акмала Нарзиевича — наладчика завода электронной техники, Ганиева Абдурашида Туляганович — ювелира ювелирного завода, Игумнова Тимофея Ильича — шлифовщика машиностроительного завода объединения «Узбекхлопкомаш» по выполнению в одиннадцатой пятилетке двух пятилетних заданий.

Райкомам партии, первичным партийным организациям предприятий промышленности города предложено наметить конкретные меры по широкому распространению этой ценной инициативы; постоянно изыскивать и совершенствовать формы привлечения трудящихся к управлению производством, направлять творческую активность и инициативу трудящихся на досрочное выполнение планов и социалистических обязательств 1981 года и одиннадцатой пятилетки в целом. Необходимо продолжить и дальше осуществление мер по улучшению материального и морального стимулирования за производительный и качественный труд работников, искать новые пути, позволяющие лучше решать задачи воспитания у трудящихся коммунистического отношения к труду. Интересы дела требуют регулярно и своевременно подводить итоги социалистического соревнования, обратить особое внимание на развитие индивидуальных форм трудового соперничества, создать необходимые условия для успешного выполнения каждым рабочим социалистических обязательств, принятых на 1981 год и одиннадцатую пятилетку в целом.

Редакциям газет «Тошкент оқшоми» — «Вечерний Ташкент», городскому радио и телевидению, многотиражным газетам регулярно освещать опыт работы, ход социалистического соревнования передовиков производства и их последователей.

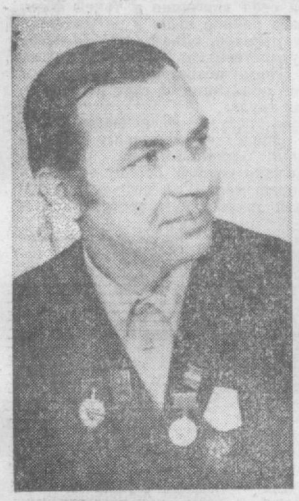

БОЧКОВ
Виктор Васильевич,
токарь завода «Подъемник», кавалер ордена «Знак Почета»

— Мостовые электрические краны, что изготовляются на заводе «Подъемник», широко используются не только в народном хозяйстве нашей страны, но и за рубежом. Мы, рабочие, дорожим честью своей заводской марки. Горжусь тем, что мне доверено ставить на своей продукции — многочисленных деталях для ходовой части кранов, которые обрабатываю, — личное клеймо.

Мои резервы высокой производительности труда, которые позволят за пять лет выполнить десятилетнее задание, — это мастерство, приобретенное за 10 лет работы на производстве, использование передовых, эффективных методов труда. Практически каждый день получаю новое задание —и к решению каждого из них подхожу творчески. Работаю на двух станках — токарно-винторезном и токарно-револьверном.

К 23 февраля закончил квартальное задание, а первый механический участок, на котором я работаю, к этой дате завершил двухмесячную программу.



ГУБИНА
Евгения Александровна,
ткачиха текстильного комбината, кавалер орденов Ленина и Трудового Красного Знамени

— Я искренне люблю свою профессию ткачихи и считаю, что это и есть тот золотой ключик, который открывает мне дорогу к успеху.

В настоящее время работаю на 35 (норма 19) автоматических бесчелночных пневморапирных станках «АТПР-100», тку нежную, сложную по своей структуре ткань «Искра». За пятилетку берусь выполнить двойную норму и считаю это вполне реальным. Гарантией моих высоких обязательств являются 26-летний производственный опыт и стремление трудиться с полной отдачей.

Почему я успеваю снимать ткань одновременно с такого большого количества станков? Ведь типовыми ткацкими маршрутами пользуются все ткачихи, но не каждой удается добиться такой, как у меня и других передовиков производства, выработки. Тут уже все играет роль: и наметанный глаз, и быстрота движений, и умение вовремя заметить и удалить из основы непропряды...

11 февраля я выполнила предсъездовское обязательство — квартальное задание этого года.



КАДЫРОВА
Машкура Абдуллаевна,
вязальщица трикотажного производственного объединения «Малика»

— Пятого февраля выполнила свои социалистические обязательства, принятые в честь XXVI съезда КПСС: закончила план первого квартала этого года. В тот день меня тепло поздравили товарищи по работе, и это влило новые силы: захотелось работать еще лучше, производительнее.

К 60-летию образования Узбекской ССР я наметила выполнить два пятилетних задания, и слово свое обязательно сдержу. Отрадно, что на родном предприятии и в Октябрьском районе одобрительно отнеслись к моему почину, и уже есть последователи.

Обслуживаю пять вязальных машин «Коккет-2» при отраслевой норме два станка. Каждый день сверх плана снимаю с них десятки килограммов тонкого бельевого трикотажа.

Свои практические навыки передаю ученице Василе Мирпулатовой. Девушка уже самостоятельно работает на двух станках, но свою задачу я вижу в том, чтобы сделать ее многостаночницей.



МАННАПОВ
Назрилла,
слесарь-сборщик цеха № 22 авиационного производственного объединения имени В. П. Чкалова, кавалер орденов Ленина, Октябрьской Революции, «Знак Почета», делегат XXVI съезда КПСС

— В десятой пятилетке я был одним из инициаторов «почина десяти» и рапортовал о досрочном выполнении своих социалистических обязательств, еще когда 1980 год не завершился. Что касается будущего — одиннадцатой пятилетки, то уже тогда твердо знал: выполню не менее двух пятилетних заданий.

На чем зиждется моя уверенность в этом? Во-первых, как коммунист привык идти вперед — дальше того рубежа, который однажды мною уже был взят. Во-вторых, к любой работе отношусь творчески. На моем счету 36 рационализаторских предложений, и в этом году я наметил внести не менее двух предложений. К тому же на нашем предприятии созданы все условия для высокопроизводительного труда — внедрены комплексная система управления качеством продукции.

В январе я выполнил двухмесячный план, а квартальное задание закончил ко дню открытия XXVI съезда КПСС.



УМАРОВ
Акмал Нарзиевич,
наладчик завода электронной техники, кавалер ордена Трудовой славы III степени

— В прошлой пятилетке наш рабочий Анвар Мирзаевич Мухамедов был инициатором «почина десяти». Взяв высокое обязательство — выполнить за пятилетку два пятилетних плана, коммунист старался не только сам добиться рекордной выработки, но и поднять на свою высоту тех, кто трудился с ним рядом. Мне лично в этом отношении повезло: я многое перенял от своего наставника в работе. Стал многостаночником. В результате, как и он, освоил десятилетнюю программу, причем раньше той даты, которая значилась в социалистических обязательствах.

В этой пятилетке иду к своей вершине уже проторенной дорогой, но готов к преодолению любых непредвиденных трудностей. Работаю на трех сверловочных автоматах. Продукцию сдаю с первого предъявления.

И еще принял обязательство — подготовить за пятилетку шесть учеников. Сейчас у меня их двое — Степан Ма и Юрий Соломатин. Приложу все силы к тому, чтобы они как можно скорее овладели мастерством.



ГАНИЕВ
Абдурашид Туляганович,
ювелир ювелирного завода, кавалер ордена Трудовой славы III степени

— Я выполняю тонкую ручную ювелирную работу — изготовляю женские серьги. Непросто экономить время на операциях. И все-таки мы, опытные производственники, умеем это делать. В работе используем различные приспособления, штампики. Скажем, одно дело — руками согнуть ушко серьги, а другое — механизмом: и быстрее получается, и изящнее. Поэтому за месяц я вместо 400 пар изделий изготовляю 800 пар и более. В прошлой пятилетке выполнил два пятилетних плана и в этой принял обязательство — за пять лет дать два пятилетних задания.

На многих изделиях—кольцах, серьгах, кулонах, которые выпускают труженики цеха драгоценных металлов,—ставится государственный Знак качества, и они пользуются большим покупательским спросом.

В прошлой пятилетке я соревновался с рабочим Бакинского ювелирного завода Г. Казимовым. На днях бакинцы приедут к нам в гости, чтобы вместе подвести итоги социалистического соревнования за десятую пятилетку. И тогда будет ясно, кто из нас двоих — победитель.



ИГУМНОВ
Тимофей Ильич,
шлифовщик машиностроительного объединения завода «Узбекхлопкомаш», кавалер ордена Трудового Красного Знамени

— В прошлую пятилетку я выполнил два пятилетних плана и в одиннадцатой решил снова не сдавать достигнутой высоты. Вдвоем с Виктором Андреевичем Кутилиным, который года два назад с моей помощью переменил специальность слесаря-сборщика на шлифовщика, обслуживаем девять различных шлифовальных станков. Обрабатываем детали для хлопкоочистительных машин, в том числе и для «Мехната», которую завод выпускает с государственным Знаком качества.

У меня за плечами почти тридцатилетний опыт, а это многое значит. Получаю задание от мастера и сразу же прикидываю в уме, каким образом его выполнить и быстрее, и лучше. Совершенствую технологию, вношу рационализаторские предложения.

Каждая минута рабочего времени у меня на строгом учете. В результате за смену делаю в два раза больше, чем положено. На изделиях ставлю свое личное клеймо.

Подготовил свой трудовой подарок XXVI съезду КПСС — досрочно выполнил квартальный план.

26 февраля состоялась встреча Генерального секретаря ЦК КПСС, Председателя Президиума Верховного Совета СССР Л. И. Брежнева с Первым секретарем ЦК Компартии Кубы, Председателем Государственного совета и Совета Министров Республики Куба Ф. Кастро, возглавляющим делегацию Компартии Кубы на XXVI съезде КПСС.

В беседе приняли участие член Политбюро ЦК КПСС, секретарь ЦК КПСС К. У. Черненко и секретарь ЦК КПСС К. В. Русаков.

Беседа прошла в обстановке дружбы, сердечности и согласия.

ПО СТРАНИЦАМ УТРЕННИХ ГАЗЕТ

ВЫСТАВКА В МУЗЕЕ

В Ташкентском музее дружбы народов СССР открылась выставка «От съезда к съезду», посвященная Всесоюзному форуму коммунистов. Многочисленные экспонаты рассказывают об успехах, достигнутых Узбекской ССР в десятой пятилетке в экономическом, промышленном, сельскохозяйственном и культурном развитии.

На стендах — фотографии, документы, книги, вырезки из газет, посвященные различным областям жизни республики. В их числе трудовой рапорт Ташкентского тракторного завода XXVI съезду КПСС, материалы, посвященные победителю Всесоюзного социалистического соревнования — коллективу завода «Ташсельмаш», передовикам сельскохозяйственного производства, строителям Ташкентского метрополитена и других объектов.

Дружба народов нашей страны ярко проявилась в помощи освободителям Черноземья, строителям БАМа. На этих объектах успешно работают посланцы Узбекистана. Специальные стенды посвящены прочным связям деятелей литературы и искусства Узбекистана и других братских республик.

Выставка в музее привлекает большое количество посетителей.

XXVI СЪЕЗД КОММУНИСТИЧЕСКОЙ ПАРТИИ СОВЕТСКОГО СОЮЗА

ДНЕВНИК СЪЕЗДА

С чувством глубокой заинтересованности, по-деловому обсуждают делегаты XXVI съезда КПСС итоги и новые задачи коммунистического строительства. С трибуны высшего партийного форума они говорят о высоком авторитете КПСС, ее нерушимых связях с народом, заявляют о стремлении умножать экономическую мощь Родины, повышать благосостояние советских людей. В словах делегатов — глубокое уважение, любовь и преданность делу партии — делу, которому отдают труд, знания и талант миллионы советских тружеников.

С гордостью отмечая успехи в хозяйственном и культурном строительстве, делегаты указывают на нерешенные проблемы, предлагают конкретные пути и средства их устранения. Большое внимание они уделяют вопросам повышения четкости в работе партийных организаций, их боевитости.

Всем народам нужен мир. Это с большой, впечатляющей силой подчеркнул в Отчетном докладе ЦК КПСС съезду товарищ Л. И. Брежнев. Вот почему в СССР, во всем мире люди доброй воли с надеждой и благодарностью говорят о новых конструктивных инициативах КПСС, направленных на прекращение гонки вооружений, предотвращение ядерной катастрофы, оздоровление международной обстановки.

Председательствующий на вечернем заседании 25 февраля член Политбюро ЦК КПСС, первый секретарь ЦК Компартии Казахстана тов. **Д. А. Кунаев** предоставил слово бригадиру комплексной бригады монтажного управления № 5 ДСК-1 Главмосстроя тов. **А. М. Суровцеву.**

Оратор остановился на проблемах, с которыми сталкиваются строители. Задание десятой пятилетки, заявил он, мы выполнили за четыре года, сверх плана построили восемь 16-этажных домов.

К сожалению, не везде внедрению бригадного подряда уделяется необходимое внимание. Причина — инертность некоторых руководителей, нежелание взять на себя дополнительные обязательства. Мешают и распыленность сил, средств по объектам, и недостатки в материально - техническом снабжении.

Монтажники работают, как на заводском конвейере. А вот отделочники многие операции выполняют вручную.

Вместе с тем мы отчетливо сознаем, что уровень дисциплины, добросовестности у самих строителей еще недостаточен.

Очень по душе, заявил рабочий, пришлась мне та часть доклада товарища Л. И. Брежнева, где говорится о необходимости повысить ответственность за добросовестный труд. Хочешь жить лучше—лучше трудись. Такой подход целиком отвечает интересам рабочего класса.

Трудящиеся республики упорным трудом, с хорошими результатами завершили пятилетку, сказал первый секретарь ЦК Компартии Киргизии тов. **Т. У. Усубалиев.**

Интенсивно осваиваются богатые природные ресурсы республики. Токтогульская ГЭС на реке Нарын достигла проектной мощности — 1.200 тысяч киловатт. Водохранилище объемом 19 миллиардов кубометров воды, созданное в комплексе с этой станцией, практически решило проблему орошения земель Ферганской долины.

На этой же реке ударными темпами сооружается Курпсайская ГЭС. Строители с честью выполнили социалистическое обязательство — почти на год раньше срока, к открытию XXVI съезда партии, поставлен под промышленную нагрузку первый ее агрегат.

Трудящиеся республики полны стремления приумножать вклад в осуществление разрабатываемой по инициативе товарища Л. И. Брежнева продовольственной программы страны.

В едином ритме со всей страной, отметил министр электронной промышленности тов. **А. И. Шокин,** работает наша отрасль. План десятой пятилетки она выполнила досрочно. Только за счет роста производительности труда объем производства возрос вдвое. Существенно повысился технический уровень электронной техники, многое сделано для сокращения сроков разработки и освоения новых изделий, для повышения качества выпускаемой продукции.

В этом большую роль сыграл переход на планирование научно-исследовательских и конструкторских разработок по комплексно-целевым программам.

В одиннадцатой пятилетке электронная промышленность примет на себя решение новых разнообразных и все более усложняющихся задач. В частности, будет изготовлено большое количество миниатюрных электронных управляющих машин, которые, как было подчеркнуто в докладе товарища Л. И. Брежнева, открывают поистине революционные возможности для многих отраслей народного хозяйства.

Отчет Центрального Комитета КПСС каждой строкой зовет к действию, сказал первый секретарь ЦК ВЛКСМ тов. **Б. Н. Пастухов.**

Свою сыновнюю любовь и преданность родной партии комсомольцы, юноши и девушки выражают конкретными делами. Более 30 миллионов молодых тружеников досрочно завершили плановые задания десятой пятилетки.

Для комсомольцев и молодежи школой трудовой и идейной закалки стала борьба за нефть и газ Западной Сибири, обновление Нечерноземья, за большой хлеб Казахстана и трудные километры БАМ, за качество и эффективность на каждом рабочем месте, в учебе, воинской службе, общественной работе. Более 130 народнохозяйственных объектов одиннадцатой пятилетки объявлены всесоюзными ударными.

Сформирован и через несколько дней отправляется на важнейшие стройки пятилетки семитысячный Всесоюзный ударный комсомольский отряд имени XXVI съезда КПСС. За ним пойдут тысячи и тысячи молодых добровольцев. Не числом, а умением — именно так, как наставлял нас Леонид Ильич Брежнев, — наша молодежь покоряет просторы и недра еще не освоенных районов.

Советские люди по праву гордятся своей могучей и процветающей Отчизной, сказал первый секретарь ЦК Компартии Таджикистана тов. **Д. Р. Расулов.** Псложения, выводы и задачи, изложенные в Отчетном докладе, станут для нас магистральным направлением в работе на пятилетие и перспективу.

Республика буквально повседневно ощущает всестороннюю практическую помощь Центрального Комитета КПСС. При активной и самой непосредственной поддержке ЦК КПСС, Леонида Ильича Брежнева у нас создавался Южно-Таджикский территориально-производственный комплекс и строились его объекты.

Говоря об успехах тружеников Таджикистана в десятой пятилетке, оратор остановился на неиспользованных резервах, особенно в капитальном строительстве.

С приветствиями съезду выступили горячо встреченные собравшимися Генеральный секретарь ЦК Народно-демократической партии Афганистана, Председатель Революционного совета и Премьер-Министр ДРА тов. **Бабрак Кармаль,** Генеральный секретарь Национального совета Компартии Индии тов. **Р. Рао,** Генеральный секретарь Компартии США тов. **Г. Холл,** Председатель Комиссии по организации Партии трудящихся Эфиопии, Председатель ВВАС Социалистической Эфиопии тов. **Менгисту Хайле Мариам.**

На утреннем заседании 26 февраля председательствовал член Политбюро ЦК КПСС, председатель Комитета партийного контроля при ЦК КПСС тов. **А. Я. Пельше.** Слово было предоставлено первому секретарю ЦК Компартии Молдавии тов. **С. К. Гроссу.** Он отметил, что партийная организация республики проводила последовательную работу по формированию и укреплению агропромышленного, продовольственного комплекса.

Новые рубежи предстоит взять труженикам республики в одиннадцатой пятилетке. Партийная организация Молдавии сознает, что ей не удалось до конца использовать преимущества новых производственных структур, обеспечить устойчивый и неуклонный рост производства по всем ведущим направлениям.

Политика родной партии пользуется горячим одобрением и полной поддержкой всех советских людей, заявил бригадир горнорабочих шахты «Молодогвардейская» производственного объединения «Краснодонуголь» тов. **А. Я. Колесников.** От имени горняков Ворошиловградской области он выразил благодарность Коммунистической партии, Советскому государству за заботу о тружениках угольной промышленности, о развитии и техническом прогрессе отрасли.

Первый секретарь ЦК Компартии Туркменистана тов. **М. Г. Гапуров** подчеркнул, что успехи республики — результат ленинской национальной политики.

Империалисты, а вместе с ними и маоисты, заявил делегат, искажают правду о многонациональной социалистической Родине, умаляют значение огромных успехов, достигнутых братскими республиками в ходе коммунистического строительства, извращают суть ленинской национальной политики КПСС, усиленно пропагандируют реакционные предрассудки, стремятся посеять раздор между нашими народами. Но напрасна эта возня буржуазных идеологов!

Наша сила — в дружбе, братстве, взаимопомощи. На своем историческом опыте туркменский народ убедился в этой могучей силе.

Вся общественно-политическая жизнь Советской Армении, ее партийной организации за истекшее пятилетие, сказал первый секретарь ЦК Компартии Армении тов. **К. С. Демирчян,** развивалась под плодотворным влиянием идей XXV съезда КПСС. Сегодня мы рады доложить съезду, что программа экономического и социального развития республики успешно выполнена.

Партийные организации республики критически оценивают проделанную работу, видят свои недостатки, упущения, нерешенные вопросы.

Об ускоренном комплексном развитии экономики, науки и культуры Дальневосточного региона, повышении благосостояния его населения говорил первый секретарь Хабаровского крайкома КПСС тов. **А. К. Черный.**

Сообщая об успехах, которых добились трудящиеся республики за минувшее пятилетие, первый секретарь ЦК Компартии Эстонии тов. **К. Г. Вайно** подчеркнул, что они стали возможными в результате бескорыстной помощи братских народов страны, и прежде всего русского народа.

Остановившись на вопросах идейного противоборства между социализмом и капитализмом, оратор отметил, что Эстония находится на таком участке, где огонь антисоветской пропаганды имеет очень большую плотность. Однако замыслам буржуазных «стратегов» не суждено сбыться. Никакими идейным противникам — ни политикам из-за океана, ни пекинским гегемонистам, ни эмигрантскому отребью, ни обывателю и мещанину — никому не будет позволено подорвать устои нашего общества, мешать нам жить и работать.

Выступающий рассказал, что в республике осуществлен ряд мер по приданию пропагандистской и агитационно-массовой работе большей боевитости и наступательности, укреплению ее связи с жизнью.

С приветствием съезду выступил горячо встреченный собравшимися председатель МПЛА — Партии труда, Президент Народной Республики Ангола **Ж. Э. Душ Сантуш.**

XXVI съезд партии, сказал первый секретарь Алтайского крайкома КПСС тов. **Н. Ф. Аксенов,** для советского народа, братских стран социалистического содружества и всего прогрессивного человечества стал эпохальным событием.

Коммунисты и все трудящиеся Алтая глубоко понимают, какая огромная роль отводится краю в решении выдвинутой товарищем Л. И. Брежневым продовольственной программы.

* * *

Делегаты единогласно избрали комиссию для подготовки проекта резолюции съезда по докладу товарища Л. И. Брежнева — Отчет ЦК КПСС XXVI съезду Коммунистической партии Советского Союза и очередные задачи партии в области внутренней и внешней политики. Комиссия под председательством тов. Л. И. Брежнева избрана в составе 123 человек.

Затем состоялось вечернее заседание съезда.

27 февраля съезд продолжает работу.

(ТАСС).

ПРОВЕРЯЕМ ВЫПОЛНЕНИЕ ОБЯЗАТЕЛЬСТВ

БОЛЬШЕ ИЗДЕЛИЙ С МЕНЬШИМИ ЗАТРАТАМИ

СОРЕВНУЮТСЯ РАЙОНЫ

Готовя достойную встречу XXVI съезду КПСС, производственные коллективы двух соревнующихся районов успешно завершили январскую ударную вахту. По данным горстатуправлений, промышленные предприятия Хамзинского района выполнили по реализации продукции на 102,2 процента, Куйбышевского — на 101,1. Месячное задание по выпуску валовой продукции перевыполнено соответственно на 1,5 и 1,2 процента, народному хозяйству страны выдано дополнительно к плану изделий на 1.481 тысячу и 485 тысяч рублей. Темп роста общего объема производства по районам составил 103,9 и 105,6 процента к плану.

Задание по производительности труда выполнено промышленностью Хамзинского района на 101,2, Куйбышевского — на 100,5 процента. Темп роста производительности труда к соответствующему периоду прошлого года увеличился соответственно на 2,3 и 4,3 процента. Прирост объема производства за счет подъема производительности труда составил 61,5 и 78,6 процента.

Промышленностью Хамзинского района за первый месяц года выпущено изделий со Знаком качества (от общего объема производства) на 7,3, Куйбышевского — на 29,7 процента. Январский план по производству товаров культурно-бытового назначения выполнен районами соответственно на 101,2 и 100,4 процента. Темп роста выпуска товаров культурно-бытового назначения по сравнению с тем же периодом прошлого года в Куйбышевском районе возрос на 3,3 процента, в Хамзинском же районе он составил 85,1 процента к плану.

В соревнующихся районах нет отстающих предприятий, однако ряд производственных подразделений не справился с январским заданием. Так, в Хамзинском районе не выполнили месячный план 18 цехов, 7 участков, 60 бригад, 348 рабочих; в Куйбышевском — 4 цеха, 9 участков, 16 бригад, 297 производственников.

План строительно-монтажных работ (централизованные источники финансирования — данные за январь-декабрь 1980 года) в Хамзинском районе выполнен на 87 процентов, в Куйбышевском — на 91. Задание по вводу жилья в эксплуатацию (за 1980 г.) строительно-монтажными организациями Куйбышевского района перевыполнено на 6 процентов, а в Хамзинском районе этот показатель составил 95 процентов к плану.

Хамзинский

С первых же дней нового года трудовые коллективы промышленных предприятий обеспечили четкую работу основных звеньев производства. Успешно справились с январскими социалистическими обязательствами по сверхплановой реализации продукции коллективы заводов «Ташэлектромаш», синтетических моющих средств, асфальто-бетонного «Узтрансспецстроя», электромонтажных изделий, теплоизоляции, комбинатов №№ 2 и 4 хлебопродуктов и другие.

В районе немало предприятий, которые сделали крупный шаг в развитии основных фондов, добились за последний год значительного роста объемов производства. Среди них — опытный завод вентиляционных изделий, «Ташэлектромаш», Куйлюкский завод железобетонных изделий № 2, бумажная фабрика и другие. В результате по сравнению с тем же периодом прошлого года выпуск валовой продукции в районе возрос более чем на 3 миллиона рублей.

Вместе с тем заводы опытно-экспериментальный сантехоборудования, легких металлоконструкций, железобетонных изделий № 6 и другие в январе с. г. реализовали продукции меньше, чем год тому назад.

Не все предприятия справились с договорными обязательствами по поставкам заказчикам изделий в заданном объеме и ассортименте. Как свидетельствуют данные горстатуправления, за 1980 год предприятия Хамзинского района допустили срыв поставок изделий заказчикам на 6,2 миллиона рублей.

Куйбышевский

Здесь немало предприятий, которые успешно справились с одним из важных пунктов социалистических обязательств — по сверхплановому производству продукции.

А вот коллективы заводов экскаваторного, экспериментального № 1 Главстройиндустрии, типографии «Фан» не сделали в январе должного вклада в намеченный обязательствами сверхплановый объем реализации изделий.

По сравнению с январем 1980 года куйбышевцы выдали за первый месяц нового года продукции больше на 2,5 миллиона рублей — рост на 5,6 процента. Более чем на 10 процентов за последний год увеличился объем производства на заводах машиностроительном «Узбекхлопкомаш», «Ташавтоматика», деревообрабатывающем № 2, объединениях «Энергостройиндустрия», «Протезист» и других. Вместе с тем в учебно - производственном предприятии № 3 УзОГ, типографии «Фан» и других объем производства и реализации продукции оказался ниже, чем в январе 1980 года.

Далеко не все предприятия четко выполняют задания по поставкам изделий заказчикам в объемах, предусмотренных договорами. Так, за прошлый год предприятия района недопоставили изделий в заданном ассортименте более чем на 6,5 миллиона рублей. В числе этих предприятий объединение «Средазкабель», экскаваторный, «Ташавтоматика» и другие. Понесли значительные потери от брака заводы экскаваторный, «Ташавтоматика», объединение «Промстройиндустрия».

Итоги социалистического соревнования за январь сегодня комментирует заведующий отделом промышленности, строительства и транспорта Хамзинского райкома партии Б. ИКРАМОВ:

— Трудовые успехи, достигнутые в январе, значительны, и роднились они в ходе ударной вахты в честь XXVI съезда КПСС. Наиболее весомых показателей добились коллективы: комбината № 4 хлебопродуктов, им выпущено сверхплановой продукции на 380 тысяч рублей, комбината хлебопродуктов № 2 — на 123 тысячи рублей, что, к слову, выше показателей, определенных обязательствами.

В районе немало предприятий, где на основе совершенствования организации труда, умелого использования техники добились значительного роста объемов производства. Так, опытный завод вентиляционных изделий по сравнению с январем прошлого года более чем на треть увеличил объем реализации изделий. Выпуск валовой продукции здесь возрос на 39,6 процента.

Однако, мало выполнить план по реализации и производству валовой продукции. Необходимо учитывать и такой важный показатель, как выпуск изделий в заданном ассортименте и поставка продукции в сроки, определенные договором. Особенно неблагополучно обстоит дело с этим на парфюмерной фабрике и экспериментальном заводе легких металлоконструкций. Так, за прошлый год каждое из этих предприятий недопоставило заказчикам изделий в заданном ассортименте более чем на два миллиона рублей.

Значительное удорожание товарной продукции допустил опытный экспериментальный завод сантехоборудования.

Обращает на себя внимание и такой факт. В Куйбышевском районе ныне в четыре раза выше, чем у хамзинцев, объем производства изделий с государственным Знаком качества. Ниже принятых нами обязательств и прирост выпуска валовой продукции за счет роста производительности труда.

Интересы дела требуют обеспечивать выпуск изделий, определенных планом и обязательствами, при минимальных затратах средств. Необходимо усилить борьбу за честь фабрично-заводской марки, за выпуск продукции, отвечающей техническим требованиям и стандартам.

Упущения и недочеты, допущенные в первом месяце года, должны стать предметом делового анализа на всех уровнях хозяйствования — от совета бригады до штаба предприятия.

В ДНИ РАБОТЫ СЪЕЗДА ТРУДИТЬСЯ ПО-УДАРНОМУ!

Внимательно следят советские люди за работой XXVI съезда партии. На проходящих в коллективах митингах и собраниях трудящиеся целиком и полностью одобряют Отчетный доклад Центрального Комитета КПСС, с которым выступил Генеральный секретарь ЦК КПСС товарищ Л. И. Брежнев. Отмечая плодотворную деятельность Коммунистической партии, труженики столицы республики полны решимости самоотверженным трудом крепить мощь страны.

ЗОВЕТ ПРИМЕР ПЕРЕДОВИКОВ

На стыке двух смен в сборочном цехе завода «Таштекстильмаш» состоялся митинг, посвященный XXVI съезду КПСС. С приподнятым настроением пришли на него более двух тысяч тружеников завода. Повсюду видны транспаранты, лозунги, на которых начертано: «Внутреннюю и внешнюю политику КПСС поддерживаем и одобряем!», «XXVI съезду КПСС — наш ударный труд!».

Открыл митинг секретарь партийной организации предприятия Виктор Петрович Кравченко. Он поздравил таштекстильмашевцев со знаменательным событием в жизни страны, призвал их ознаменовать дни работы съезда наивысшей производительностью труда, отличным качеством выпускаемой продукции. Затем слово взял термист цеха литья под давлением Александр Горшков.

— Каждый съезд родной Коммунистической партии, — сказал он, — важная веха в нашей жизни, на съезде подводятся итоги сделанного за пятилетие, намечаются новые, более высокие рубежи. Мы, рабочие цеха литья, встретили открытие съезда высокими трудовыми достижениями. Досрочно выполнен двухмесячный план, сверх плана выпущено продукции на 1 тысячу рублей, сэкономлено 100 тонн алюминия. А в дни работы съезда должны трудиться еще производительнее, добиться рекордной нормы выработки и два дня отработать на сэкономленных материалах. От имени рабочих цеха призываю всех заводчан последовать нашему примеру.

Далее выступили слесарь механосборочных работ сборочного цеха А. Артемов, слесарь-инструментальщик М. Кулибаев, старший контрольный мастер малярно - упаковочного цеха Елена Алмазова, конструктор СКБТМ Олег Острогорский. Они заверили товарищей по работе в том, что ознаменуют съездовские дни навысшей производительностью труда.

В заключение митинга машиностроители приняли повышенные социалистические обязательства на все дни работы XXVI съезда: ежедневно сверх плана изготовлять продукции более чем на 40 тысяч рублей и собрать дополнительно две текстильные машины марки «ПК-100МЗ».

А. ГРЕКОВ.

СЛОВО КРАСНО ДЕЛОМ

Машиностроители завода «Ташсельмаш» горячо обсуждают Отчетный доклад ЦК КПСС, с которым выступил на XXVI съезде КПСС товарищ Леонид Ильич Брежнев. В цехах проходят митинги.

В цехе № 3, например, митинги состоялись на трех участках. Парторг цеха И. Дадамухамедов, высказав слова одобрения внешней и внутренней политике нашей партии, призвал коллектив ознаменовать дни работы съезда высокопроизводительным трудом. Рабочие участка крупных шестерен — бригадир токарей А. Ященко, токари И. Мамонтов и А. Хашимов и зуборезчик С. Занин — обязались ежедневно выполнять по полторы нормы каждый. Их инициативу поддержали сверловщица Н. Вахитова, зуборезчик М. Ахмедов с участка мелких шестерен, сверловщица М. Рамаданова и токарь Ю. Липатов с участка обработки валов.

— Я внимательно слушал выступление товарища Леонида Ильича Брежнева по телевидению, — заявил на митинге А. Ященко, — это обращаясь к нам, рабочим, он говорил о высокой ответственности за то, чтобы огромный производственный потенциал, созданный советским народом, использовался по-хозяйски, с полной отдачей. Нам нужно бережнее относиться и к машинному парку, больше заботиться об экономии сырья и материалов.

сегодня

на заводской Доске трудовых показателей вывешаны результаты рабочих, взявших на митинге повышенные обязательства. Бригадир участка № 1 А. Ященко выполняет за смену две нормы, остальные — по полторы.

Т. НИКОНЕНКО.

ПО СТРАНИЦАМ «ЭКОНОМИЧЕСКОЙ ГАЗЕТЫ»

⊙ Советский Союз осуществляет широкие экономические связи с другими государствами. В 1980 году торговые отношения поддерживались со 139 странами, в то время, как в 1950 году — с 44 странами. Объем внешнеторгового оборота увеличился с 22,1 миллиарда рублей в 1970 году примерно до 92 миллиардов рублей в 1980 году. На социалистические страны в 1980 году приходилось 52 процента внешнеторгового оборота нашей страны.

Реализуется более 120 многосторонних и свыше 660 двусторонних соглашений о специализации и кооперировании производства.

Эти данные приводит «Экономическая газета» в обзоре «Развитие внешних экономических связей», которым открывается очередной, седьмой, номер еженедельника.

⊙ Опыту интернационального соревнования и воспитания в кооперативах Чехословакии посвящена статья «Интернациональное воспитание в коллективе».

⊙ О проблемах развития контейнерного пневмотранспорта идет речь в статье «Мчат «составы по трубам».

⊙ Под рубрикой «Эффективность сельскохозяйственного производства» помещены статьи: «С меньшими затратами труда и средств» и «Как полнее использовать резервы». В первой из них говорится об опыте межхозяйственной кооперации. Во второй ведется рассказ об организованной Богородским горкомом партии Горьковской области встрече за «круглым столом», посвященной вопросам подготовки к весеннему севу, повышения эффективности сельскохозяйственного производства в первом году одиннадцатой пятилетки.

2 стр. ВЕЧЕРНИЙ ТАШКЕНТ 27 февраля 1981 г.

СЕССИЯ РАЙСОВЕТА

Состоялась очередная сессия Куйбышевского районного Совета народных депутатов. На ней был рассмотрен вопрос о ходе выполнения постановления партии и правительства «О дальнейшем укреплении трудовой дисциплины и сокращении текучести кадров в народном хозяйстве».

Сессия рассмотрела организационный вопрос. Первый секретарь райкома партии Б. К. Алиев, избранный депутатом райсовета по 64-му избирательному округу, утвержден членом райисполкома.

Собравшиеся заслушали сообщения депутатов райсовета А. Х. Гапуровой и О. Я. Осина о выполнении ими своих депутатских обязанностей, поручений Совета и его органов.

По обсужденным вопросам приняты соответствующие решения.

НОВОСЕЛИЙ БУДЕТ БОЛЬШЕ

В 11-й пятилетке в Латвийской ССР предусматривается осуществить значительную программу жилищного строительства. Уже в нынешнем году будут возведены дома общей площадью один миллион квадратных метров. Это даст возможность улучшить жилищные условия более чем 70 тысячам человек.

Сооружение жилых домов в столице республики успешно ведет коллектив Рижского треста крупнопанельного домостроения. За последние годы построен ряд больших благоустроенных жилых массивов. Нарастающими темпами ведутся работы в Межциемсе и Плявиеках. Освоено строительство 16-этажных домов. За годы десятой пятилетки трест построил в Риге 8 школ, 17 детских садов, 2 поликлиники и другие объекты.

В нынешнем году в Риге предстоит ввести в эксплуатацию более 200 тысяч квадратных метров жилья.

НА СНИМКЕ: новый жилой массив Межциемс в Риге.

Фото **В. Семенова.** (Фотохроника ТАСС).

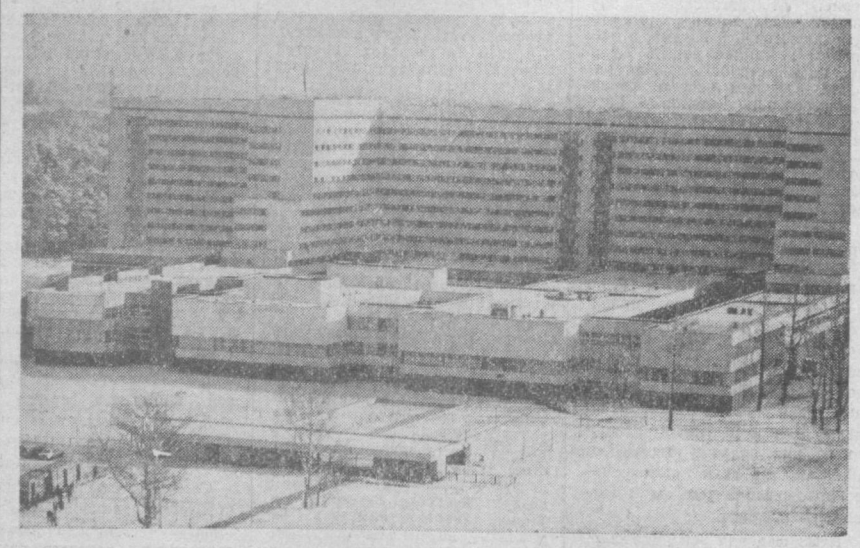

ПО РОДНОЙ СТРАНЕ

● **ОДЕССА.** В черноморское объединение «Антарктика» поступила радиограмма из Атлантики. Коллектив рыболовной флотилии «Восток» сообщил: «Досрочно выполнили обязательства в честь съезда партии. Внимательно следим за его работой». Все свободные от вахты пришли на беседу, посвященную открытию партийного форума. Ее провела мастер консервного цеха Е. Подольская. Опытный агитатор познакомила промысловиков с материалами съезда, рассказала о достижениях рыбацкого коллектива. Такие беседы состоялись и на других судах объединения, бороздящих воды Атлантического океана.

● **ПРЖЕВАЛЬСК.** Лекторий открыт на чабанской стоянке в урочище Арчалы на севере Киргизии. Его организовали активисты Тонского райкома партии. В новом культцентре этого самого отдаленного зимнего пастбища Тянь-Шаня чабаны прослушали по радио отчетный доклад ЦК КПСС, вместе с агитаторами и пропагандистами обсудили этот документ. Газеты с материалами съезда на высокогорные чабанские стоянки республики доставляют сейчас вертолеты, конные отряды.

(ТАСС).

ПЛАНЫ ПАРТИИ — ПЛАНЫ НАРОДА

От нашего главного корреспондента

ПИСЬМА в Вечерний Ташкент

За минувшую неделю редакция получила 340 писем. Из них 35 отправлены на проверку в различные организации. Часть писем из нашей почты мы публикуем сегодня.

- ВОСПИТАНИЕ ЛИЧНЫМ ПРИМЕРОМ
- НА ПОМОЩЬ ПРИХОДИТ АВТОМАТИКА
- МНОЖАТСЯ РЯДЫ СОРЕВНУЮЩИХСЯ

• Интервью с письмом в руке

Льготы — ветеранам

Говорят, что с января этого года установлены льготы, касающиеся санаторно-курортного лечения участников Великой Отечественной войны. Введены новые положения и в плане организации отдыха. В чем их суть?

В. Казначеев,
ветеран войны и труда.

— Новые льготы для бывших воинов определены постановлением ВЦСПС «О дополнительных мерах по улучшению санаторно-курортного лечения и отдыха участников Великой Отечественной войны», — рассказывает председатель комиссии по соцстраху Ташкентского обкома профсоюза работников культуры Г. Г. Гулямов. — Профсоюзные комитеты в пределах имеющихся возможностей должны в первую очередь удовлетворять просьбы работающих участников войны о выделении им путевок в санатории, санатории - профилактории, пансионаты, дома и базы отдыха, туристские учреждения.

— Видимо, речь идет не только о летних здравницах?

— Совершенно верно. Ветеранам, приезжающим на курорты страны без путевок, предоставляется возможность приобрести на месте курсовку на амбулаторно - курортное лечение, разумеется, по предъявлении медицинского заключения. Участники войны, продолжающие работать, а также уходящие на заслуженный отдых, приобретающие путевки на курортах общесоюзного значения с октября по апрель включительно, а на остальных курортах — в течение всего года, оплачивают в полном размере только стоимость жилья и питания, а амбулаторно-курортное лечение предоставляется им бесплатно за счет средств бюджета государственного социального страхования.

— В чем выражаются эти льготы в местных здравницах?

— Например, в санаториях желудочно-кишечного профиля участники войны платят за курсовку на 30 рублей меньше ее стоимости.

В осенне-зимний период профсоюзные комитеты имеют возможность удовлетворять все просьбы ветеранов войны на путевки в местные дома отдыха и турбазы.

— Есть ли какие-либо нововведения для инвалидов Великой Отечественной войны?

— Надо сказать, что они давно уже пользуются большими преимуществами в санаторно-курортном лечении, о чем хорошо известно. В постановлении определено также, что малочисленные профсоюзные организации, которые получают недостаточно путевок, направляют ходатайства в обкомы профсоюзов для выделения путевок специально для инвалидов.

— В редакцию поступают письма участников Великой Отечественной войны, ушедших на заслуженный отдых, но не порвавших связи с предприятиями и учреждениями, являющихся членами профсоюза. Они интересуются, предоставлено ли им право на льготные путевки.

— Да, они могут пользоваться курсовками в общесоюзных и местных здравницах со скидкой. Кроме того, комитетам профсоюзов дано право выделять им льготные путевки в дома отдыха, турбазы, санатории-профилактории.

ЗА СЕБЯ И ЗА ДЕЛЕГАТА СЪЕЗДА

ЖИЗНЬ РАБОЧЕГО КОЛЛЕКТИВА

Накануне XXVI съезда партии в моей жизни произошло радостное событие — меня приняли в члены КПСС.

— Поздравляю тебя, Санд. Постарайся с честью нести высокое звание коммуниста, — сказал мне после собрания депутат Верховного Совета Узбекской ССР слесарь - сборщик Назрилла Маннапов. — Оправдай мое доверие и доверие своих товарищей.

Мне, можно сказать, повезло. Я был его учеником. И теперь работаю рядом с ним, возглавляю сборочную группу. И еще, не скрою, горжусь тем, что Назрилла Маннапов, давший мне рекомендацию, является делегатом XXVI съезда КПСС.

В коллективе группы, в которой трудится Назрилла-ака, разговоры о добросовестном отношении к делу просто неуместны. Каждый четко, без напоминаний выполняет свои служебные обязанности. Из многих положительных качеств, присущих авиастроителям, главное, на мой взгляд, — это точность во всем: в приходе на завод, в технологии сборки узлов шасси, во время испытаний на прочность всех механизмов.

И, надо сказать, точность чкаловцев безукоризненна. Я не помню ни одного случая, чтобы они отступили от требований чертежа и технологии, не явились бы в назначенное время, не выполнили бы задания.

Назрилла Маннапов — душа коллектива. Справедливостью, трудолюбием, преданностью рабочему долгу завоевал он доверие товарищей. Мне, молодому мастеру, он помогает во всем: не считаясь с личным временем, пойдет, выяснит, разберется в причинах отставания, сообщит руководству цеха, чтобы приняли меры. Наиболее важные вопросы просит обсудить на собрании партийной группы и сам принимает активное участие в его подготовке и проведении.

Меня иногда спрашивают, когда же успевает Назрилла Маннапов выполнять свои задания. Ведь его нередко отрывают от дела, он часто беседует с людьми, которые приходят к нему как к депутату Верховного Совета республики. И тем не менее Назрилла никогда не оставит на потом несделанную работу. Приведу такой факт. Недавно Н. Маннапов как член ВЦСПС участвовал в заседании президиума Узсовпрофа и отсутствовал на рабочем месте с 15 до 19 часов. Когда все ушли домой, он появился в пустом помещении и оставался на участке до тех пор, пока не произвел запланированную сборку. Часы показывали полночь. Наутро Назрилла-ака вместе со всеми приступил к выполнению следующего задания.

В эти дни Назрилла Маннапов в числе делегатов партийного съезда. А его товарищи продолжают ударную вахту. В этом проявляется стремление чкаловцев идти в ногу со временем, быть готовыми к выполнению программы коммунистического строительства, которая будет намечена XXVI съездом КПСС. Закир Гафуров проверяет амортизационные системы, Халмурат Таджимуратов ведет технологические операции по сборке опор и рулевых, Владимир Плугарев и Виталий Чаплюн осуществляют сборку гидравлики. Они, а также слесари - сборщики Арип Камилов, Минулла Мухамеднуров, Николай Хорунжий, Николай Чекрыгин ежедневно перевыполняют сменные задания. За себя и за Назриллу Маннапова — делегата XXVI съезда КПСС.

С. ХАДЖИАХМЕДОВ,
мастер Ташкентского авиационного производственного объединения имени Чкалова.



В трудовых коллективах города заинтересованно обсуждаются материалы XXVI съезда КПСС. НА СНИМКЕ: [слева направо]: передовые машинисты тепловозного депо — Махмуд Рахимов, Михаил Петрович Костерин, Шамиль Масхудович Харасов, Александр Николаевич Гребенников и Георгий Евгеньевич Серебряков знакомятся с материалами XXVI съезда партии. Беседу ведет политинформатор коммунист А. Н. Гребенников.

РАССКАЖУ О ТОВАРИЩЕ

ДОБРОТА — СИЛА ПРИТЯГАТЕЛЬНАЯ

Долго думал, как поделиться своими впечатлениями о человеке, достоинства которого хорошо известны всему коллективу. Его доброта, добросовестное отношение к делу воспитаны партией, членом которой он состоит с 1953 года. С малых лет — интернат, ФЗУ, первые самостоятельные шаги на заводе, в 19 лет добровольно ушел на фронт. И полюбил армию — всю свою молодую энергию отдавал любимому делу, служению советскому народу.

За его плечами 32 года непрерывной службы в Вооруженных Силах СССР. От рядового до подполковника, командира ракетного подразделения — таков армейский путь Ивана Григорьевича Негодюка, ветерана Великой Отечественной войны, отмеченного многими боевыми наградами. Ныне И. Негодюк в отставке, но, как и прежде, — в строю, теперь уже в трудовом коллективе.

«Армия закалила меня как бойца, дисциплинировала, обогатила знаниями, и мне хочется по мере своих сил служить советскому народу», — любит повторять Иван Григорьевич.

Безукоризненная дисциплина в труде, отзывчивость, готовность в любую минуту помочь товарищам — вот черты характера нашего ветерана.

Не жалея ни сил, ни времени, он ведет активную военно-патриотическую и политико-воспитательную работу среди молодежи.

По штату И. Негодюк — начальник штаба ГО института. Многолетний опыт армейской жизни как нельзя более кстати на этом посту. Его лекции и беседы увлекательны и поучительны. Ни одно общественное мероприятие, ни одно собрание не обходится без его участия. Человек принципиальный, он привык называть вещи своими именами. Но за критику на него не обижаются, поскольку она всегда справедлива и конкретна.

Но не только словом, а прежде всего делом заслужил он это высокое уважение коллектива. Он неизменный пропагандист, политинформатор, член партбюро института. Он умеет оформить стенную газету, красочный стенд. За дела свои, неустанную воспитательную работу Иван Григорьевич неоднократно поощрялся администрацией института.

Так держать, говорим мы, его друзья, коллеги.

С. СУЛЕЙМАНОВ,
член партбюро Института экспериментальной биологии растений АН УзССР, кандидат биологических наук, участник Великой Отечественной войны.

• За эффективность и качество работы

АСУ в городском хозяйстве

Управление хозяйством такого крупного города, как Ташкент, — дело сложное. Учитывая это, городской комитет КП Узбекистана и исполком Ташгорсовета приняли ряд постановлений и решений о развертывании работ по созданию автоматизированных систем управления различными отраслями. Был создан Главный вычислительный центр Ташгорисполкома, на который возложены функции головной организации по разработке и внедрению «АСУ Ташкент».

Уже принята в промышленную эксплуатацию ее первая очередь, куда входят автоматизированные системы контроля выполнения распорядительной документации (АСКИРД), регулирования дорожным движением, управления городскими жилищными организациями. Такие же АСУ созданы в тресте «Водоканал», трамвайно - троллейбусном управлении, в отделе по труду, в службе быта. Разработка этих систем осуществлена коллективами НПО «Кибернетика» АН УзССР, омскими специалистами ГВЦ Ташгорисполкома. Что дало их внедрение?

Например, АСКИРД обеспечивает систематизированный учет, контроль и анализ выполнения распорядительных актов (директивных документов вышестоящих органов, решений и распоряжений исполкома Ташгорсовета) и подготовку информации для руководства исполкома о состоянии исполнительской дисциплины. Основными целями АСУ «Горжилуправление» является повышение эффективности эксплуатации жилищного фонда города: создание условий, обеспечивающих повышение уровня благоустройства и сохранности жилья, улучшение качества обслуживания населения, сокращение непроизводительных затрат ручного труда.

В тресте «Водоканал» с помощью АСУ добились автоматизации бухгалтерского учета и анализа хозяйственной деятельности, сбыта воды и услуг канализации, технико-экономического планирования, материально-технического снабжения.

Особенно хотелось бы сказать об АСУ «ГАИ». Разработка ее была вызвана необходимостью дальнейшего повышения безопасности движения транспорта и пешеходов. В городе начиная с 1974 года внедряется телемеханическое управление дорожным движением на 40 перекрестках, а с конца 1980 года — система с применением электронно-вычислительной техники на 55 перекрестках.

Промышленная эксплуатация всех этих систем (кроме АСУ «ГАИ») будет осуществляться на технической базе ГВЦ Ташгорисполкома как вычислительного центра коллективного пользования и абонентскими информационными пунктами. Таким образом, первая очередь «АСУ Ташкент» позволит улучшить работу служб городского хозяйства, их эффективность и качество. На основе своевременной и достоверной информации будут приниматься решения, направленные на более рациональное использование имеющихся трудовых, материальных и финансовых ресурсов. Как показали расчеты, внедрение АСУ даст годовой экономический эффект более чем в 3 млн. рублей, при этом затраты на создание системы окупятся менее чем за три года.

Внедрение АСУ имеет не только экономическое, но и большое социальное значение, поскольку оно неразрывно связано с решением таких важных проблем, как повышение производительности общественного труда, более рациональное использование рабочего времени и улучшение условий жизни трудящихся, экономия материальных ресурсов.

А. ТАГАЕВ,
начальник Главного вычислительного центра Ташгорисполкома.

• Трудовые подарки строителей

Слово сдержали

Возводить жилые дома, наверное, самое почетное и важное в профессии строителя. Я счастлив, что мне выпала такая честь — «от первого колышка и до ключа» работать на пусковых объектах Ташкента.

Наша бригада накопила богатый опыт в жилищном строительстве. Практически ежегодно мы строим и сдаем в эксплуатацию по два жилых дома. Вот и в эти дни, когда вся страна, все прогрессивное человечество с пристальным вниманием следят за работой XXVI съезда КПСС, мы подготовили хороший подарок 48 ташкентским семьям. В эти дни по улице Пешпекской, что в Куйбышевском районе, вступает в эксплуатацию четырехэтажный дом № 3.

Мы сдержали взятое слово, справились с объемом работ к открытию Всесоюзного форума коммунистов. Причем объект вводится в эксплуатацию на 15 дней раньше намеченного срока.

Что же помогло бригаде работать высокопроизводительно?

В первую очередь социалистическое соревнование.

«Социалистическое соревнование — творчество масс». Так сказал о трудовом соперничестве на XXVI съезде КПСС Леонид Ильич Брежнев.

Мы на практике убедились в правоте этих слов. Не первый год мы соревнуемся с бригадой Александра Лукьянова из нашего же управления. Вот и нынешний дом мы возвели вместе. Постоянная практическая помощь друзей по соревнованию ощущалась на каждом этапе строительства с первого его дня. Не было в нашей совместной работе такого, чтобы кто-то говорил: «Это делаете вы, а это — мы». Что в данный момент важно, то и делали, не считаясь с личными интересами.

«В нем, — говоря о социалистическом соревновании, подчеркивал Леонид Ильич Брежнев на съезде партии, — **выковываются образцы понимания общественного долга, героизма и самоотверженности в труде».**

Мы не называем свой труд героическим. Но то, что трудились на совесть, — это точно. Думаю, что это оценят новоселы — наши главные экзаменаторы.

И еще об одном. **«Кто хочет жить лучше, должен больше и лучше работать»,** — так сказал Леонид Ильич в своем докладе на съезде партии.

Эти слова должны стать программными для каждого советского человека. И мы делом будем стремиться подтвердить этот девиз.

Е. ИВАНОВ,
бригадир комплексной бригады СУ-19 треста № 4 Главташкентстроя.

ПОМОГЛО СОРЕВНОВАНИЕ

Через несколько дней для коллектива нашего участка наступит ответственная пора: начнется заселение девятиэтажного 32-квартирного дома № 15 на массиве Алмазар Чиланзарского района. Буквально за два месяца завершили мы отделку здания. Но дело не только в скорости. Все бригады — мозаичники, плотники, стекольщики, маляры и штукатуры — выполняли работу качественно.

Большую помощь нам оказали геннодрячики из СУ-49 двенадцатого треста Главташкентстроя. Они вовремя предоставляли фронт работ в каждом помещении, охотно откликались на наши пожелания. Одним словом, работали дружно, сообща.

А ведь на стройках нередко бывает, когда несогласованность приводит к значительным переделкам, лишней трате времени и материалов. В результате переносится новоселье, дом сдается с низким качеством отделочных, сантехнических и других работ.

Ведомственная разобщенность, принцип «каждый за себя» никогда не приносят положительных результатов в труде. Об этом постоянно помнят наши строители. Очень точно об этом сказал в Отчетном докладе на XXVI съезде КПСС Генеральный секретарь ЦК КПСС, Председатель Президиума Верховного Совета СССР Леонид Ильич Брежнев:

«...Стержнем экономической политики становится дело, казалось бы, простое и очень будничное — хозяйское отношение к общественному добру, умение полностью, целесообразно использовать все, что у нас есть».

Хозяйский подход к делу отличает коллектив комплексной бригады отделочников Рауфа Газизова. В общем-то молодые ребята буквально за два года вышли в передовики социалистического соревнования. И в этом немалую роль сыграло то, что каждый из них владеет двумя-тремя отделочными специальностями. Например, в доме № 15 они и штукатурили, и производили малярные работы, настилали линолеум. В итоге сэкономили столько времени, которого хватило на то, чтобы к открытию XXVI съезда КПСС рапортовать о выполнении плана первого квартала 1981 года.

Скоро мне предстоит вручать ключи от квартир их будущим хозяевам. Это почетная и радостная обязанность.

Н. САЙФУТДИНОВ,
прораб участка СУ-11 треста «Отделстрой» Главташкентстроя.

Почетный долг творческих работников

Трудно найти человека, которого бы не восхищала грандиозная программа дальнейшего повышения благосостояния советских людей, развернутая в отчете ЦК КПСС XXVI съезду Коммунистической партии. В докладе, с которым выступил на съезде Генеральный секретарь ЦК КПСС Леонид Ильич Брежнев, большое внимание уделено укреплению материальных и духовных основ социалистического образа жизни, формированию нового человека. «Мы располагаем большими материальными и духовными возможностями для все более полного развития личности и будем наращивать их впредь, — говорится в отчете ЦК КПСС, — Но важно вместе с тем, чтобы каждый человек умел ими разумно пользоваться. А это, в конечном счете, зависит от того, каковы интересы, потребности личности».

В формировании этих потребностей и интересов огромная роль принадлежит работникам идеологического фронта и, в частности деятелям искусства. Поэтому, думается нам, работникам социалистической культуры, необходим не только постоянный творческий поиск, но и поиск путей наиболее полного, активного воздействия на формирование культурного уровня людей.

Исходя из этого, мастера сцены Государственного академического Большого театра имени Алишера Навои заново буквально в первые дни работы съезда пересмотрели свои планы, связанные с шефством над трудовыми коллективами республики, с тем, чтобы еще более укрепить и расширить их.

Так, в ближайшее время состоятся встречи ведущих мастеров и творческой молодежи нашего театра с тружениками тепловозоремонтного завода имени Октябрьской революции и тракторостроителями.

Работа по эстетическому и нравственному воспитанию, которую осуществляет наш коллектив на этих предприятиях, а также в фармацевтическом институте, в других учебных заведениях и учреждениях столицы, еще более расширится. В частности, решено выступать там не только с концертами, но и с беседами о советском искусстве, о ведущих мастерах музыкальной культуры.

Многие наши творческие работники приняли в эти дни личные планы по улучшению шефской работы. Я, например, обязалась взять шефство над совхозом «Социализм» Сырдарьинской области, где создан самобытный танцевальный коллектив. Энтузиастам самодеятельного искусства этого совхоза будет оказана вся необходимая методическая и практическая помощь.

Одно из главных направлений нашей шефской работы — забота о подрастающем поколении. Ведь не секрет, что эстетическое воспитание необходимо начинать с самого раннего возраста. Именно поэтому работники нашего театра оказывают действенную помощь художественной самодеятельности Дворца пионеров имени Ленина, школьным самодеятельным кружкам.

В отчетном докладе ЦК КПСС, в постановлении Центрального Комитета «Об улучшении идеологической, политико - воспитательной работы» подчеркивается значительный рост духовных запросов советских людей. Как можно полнее удовлетворять эти запросы — почетный долг творческих работников. И это хорошо сознает коллектив нашего театра, постоянно ищущий новые формы работы со зрителем, всемерно укрепляющий творческие связи с трудовыми коллективами республики.

Г. ИЗМАИЛОВА,
главный балетмейстер ГАБТа имени А. Навои, народная артистка СССР, лауреат Государственной премии СССР.

МЫ — ПАТРИОТЫ-ИНТЕРНАЦИОНАЛИСТЫ

Дружбе крепнуть

«Ташкент. КИД «Дустлик» — письма с таким адресом пятый год приходят в ГСПТУ-57. За это время несколько раз менялся состав членов клуба, но до сих пор первые кидовцы — люди, уже имеющие жизненный опыт, — приходят в свое родное училище, чтобы почитать новые письма, осмотреть стенды, поговорить с ребятами. Среди частых гостей — столяры завода торгового оборудования Абдужамил Карабаев и Бакиджан Таджиев. А инициаторами создания КИДа были директор института Государственного музея Компартии Великобритании, зав. кафедрой лексикологии Ташкентского института иностранных языков Д. М. Меленевский и В. С. Донец — ветеран войны и труда, почетный железнодорожник СССР. Являясь почетными членами КИДа, они и поныне принимают активное участие во всех его мероприятиях. А работа клуба весьма обширна: это и переписка со сверстниками всех союзных республик нашей страны, и организация тематических выставок, и выступления перед учащимися школ города, сбор средств в Фонд мира, организация экскурсий и многое другое. Обширный материал, собранный в клубе, помогает в проведении тематических вечеров и бесед о жизни молодежи нашей страны. В период подготовки к XX съезду КП Узбекистана члены КИДа организовали выставку «Наша Родина СССР», которую смогли посетить многие школьники города.

Из числа кидовцев создана лекторская группа, члены которой сейчас выполняют почетное задание — участвуют в качестве экскурсоводов на выставке «Мы — интернационалисты», открытой в филиале Центрального музея В. И. Ленина и посвященной XX съезду Компартии Узбекистана и XXVI съезда КПСС.

Предметом особой гордости КИДа являются его почетные члены — видные деятели международного коммунистического и рабочего движения. Бережно хранятся в клубе письма от Гордона Макленнана — генерального секретаря Компартии Великобритании, видных деятелей рабочего движения Англии. Теплые, сердечные поздравления в адрес КИДа прислали Цола Драгойчева — руководитель Общества болгаро - советской дружбы, Эрнст Буш, Альваро Куньял. А самый ценный экспонат здесь — священная земля с могилы Карла Маркса, которую передали в дар музею Том и Зеелика Холл — деятели Компартии Великобритании.

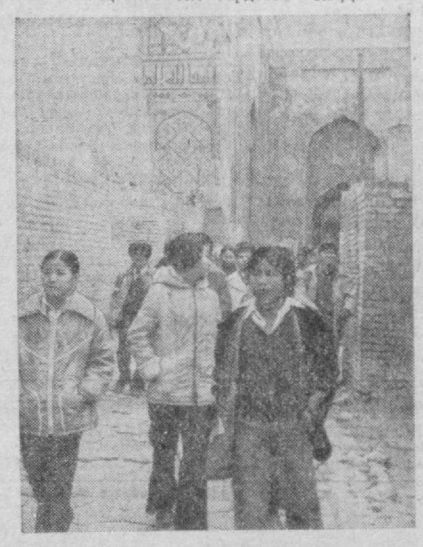

Члены КИДа неоднократно выезжали к своим друзьям, кидовцам братских республик страны. Так, в октябре 1980 года они представляли нашу республику на Всесоюзном фестивале дружбы в Чарджоу. Недавно группа кидовцев вернулась из поездки к своим друзьям — членам КИДа ГСПТУ-250 города Гатчины Ленинградской области. Одновременно другая группа учащихся знакомилась с достопримечательностями города Самарканда. И в том, что на знамени ГСПТУ-57 сияет орден «Дружбы» Социалистической Республики Вьетнам, есть заслуга и КИДа «Дустлик», и его руководителя — преподавателя училища И. А. Прасоловой.

В. ГРОМЫХАЛИН,
заместитель директора по учебно-воспитательной работе ГСПТУ-57.

НА СНИМКЕ: лаосские и вьетнамские учащиеся знакомятся с достопримечательностями Самарканда.

Фото автора.

Редактор
С. М. КАРАМАТОВ.

МОРКОВЬ—КЛАДОВАЯ ВИТАМИНОВ

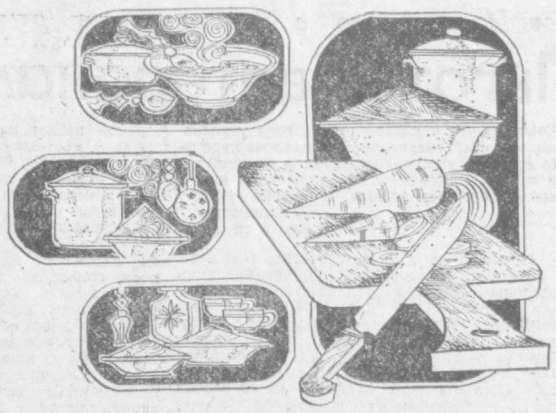

В конце зимы многие из нас быстро утомляются, становятся раздражительными. Это дает о себе знать нехватка витаминов в нашем питании.

Пополнить запас витаминов вам поможет морковь!

По содержанию каротина (провитамина А) морковь уступает лишь сладкому перцу и превосходит все другие овощи.

Суточная потребность взрослого человека в витамине А — примерно 1—1,5 миллиграмма. Чтобы удовлетворить эту потребность, достаточно съесть 18—20 граммов моркови или 250—300 граммов сливочного масла.

Морковь — поливитаминное растение. Кроме каротина, в ней содержатся витамины B_1, B_2, PP, E, K, C, пантотеновая кислота. Есть в ней соли фосфора, калия, кальция, натрия, кобальта. Много в моркови клетчатки и углеводов.

Морковь необходима растущему детскому организму и полезна взрослым, она также широко используется в лечебном питании.

ИЗ МОРКОВИ МОЖНО ПРИГОТОВИТЬ МАССУ ПОЛЕЗНЫХ И ВКУСНЫХ БЛЮД!

НЕПРЕМЕННО ВКЛЮЧАЙТЕ В СВОЕ МЕНЮ САЛАТ ИЗ МОРКОВИ.

Морковь натереть на крупной терке, добавить измельченный чеснок и залить майонезом. Перед подачей на стол украсить зеленью петрушки. На 3 морковки: 100 граммов майонеза, 3—4 дольки чеснока, соль по вкусу. Готовьте салат непосредственно перед употреблением и сразу же заливайте майонезом, который, обволакивая измельченные овощи, предохраняет витамин С от разрушения.

КОТЛЕТЫ МОРКОВНО-КАПУСТНЫЕ

Морковь нарезается соломкой, тушится в молоке до готовности, так же подготавливается капуста. Тушеные овощи смешиваются, добавляется манная крупа. Полученная масса при непрерывном помешивании держится на огне 8—10 минут, охлаждается, добавляется яйцо. Разделываются котлеты, обваливаются в сухарях и обжариваются. На 200 граммов капусты добавляется 100 граммов моркови, 15 граммов манной крупы, 1 яйцо, ½ стакана молока, 2—3 столовые ложки растительного масла.

Это блюдо полезно людям полным и тем, кто хочет похудеть.

ЗРАЗЫ МОРКОВНЫЕ С ЯБЛОКАМИ

Нашинкованную соломкой морковь тушите в молоке с маслом, добавьте манную крупу, сахар, соль, слегка остудите, влейте яйца и перемешайте. Подготовленную массу разделите на лепешки. На середину каждой лепешки положите нашинкованные яблоки, посыпанные сахаром. Края лепешки соедините и, придав овальную форму, обваляйте в сухарях. Обжарьте с двух сторон и подавайте со сметаной.

На 4 моркови: столовая ложка манной крупы, две ложки сахара, три ложки молока, две ложки сливочного масла, 1 яйцо, 1 яблоко.

Без моркови вы не обойдетесь при приготовлении плова, шурпы, лагмана, борща, винегрета.

УВАЖАЕМЫЕ ПОКУПАТЕЛИ!

Купить морковь вы можете во всех магазинах оптово-розничного объединения «Ташплодоовощ».

Зак. **Оптово-розничное объединение «ТАШПЛОДООВОЩ».**

В ПОДАРОК ТАШКЕНТЦАМ

Недавно приветливо распахнул двери новый торговый комплекс «Бахт», расположенный на массиве Алмазар. Это первое специализированное торговое предприятие Ташпромторга, состоящее из магазинов «Все для мужчин», «Все для женщин» и салона для новобрачных.

Торговая площадь всех помещений составляет 1.700 квадратных метров. Ассортимент товаров большой, но в залах просторно благодаря удобному, рациональному размещению прилавков, оборудования.

Большая часть товаров продается методом самообслуживания. Покупатель, проходя по залам, может сам выбрать понравившуюся вещь, купить пальто или костюм, парфюмерию или бижутерию.

Здесь же, в магазине, можно посетить кафетерий, отдохнуть за чашечкой кофе.



УВАЖАЕМЫЕ ПОКУПАТЕЛИ!

ПРИГЛАШАЕМ ВАС ЗА ПОКУПКАМИ В НОВЫЙ МАГАЗИН!

В салоне «Все для женщин» большой выбор самых разнообразных товаров.

Женщины всех возрастов смогут выбрать для себя: ХАЛАТЫ ВЕЛЬВЕТОВЫЕ, БЛУЗКИ, ЮБКИ, САРАФАНЫ из искусственного шелка, ПЛАТЬЯ из кримплена, национальные платья, ПАЛЬТО демисезонные и зимние с воротниками из норки, ШУБЫ из искусственного меха.

В отделе трикотажа: ДЖЕМПЕРЫ, ЖАКЕТЫ, ЮБКИ, КОСТЮМЫ, ПЛАТЬЯ, ГАМАШИ, БЕЛЬЕ. Производство Белорусской ССР, Прибалтики.

В отделе галантереи можно купить: ПУДРЕНИЦЫ, ЛЕНТЫ, КРУЖЕВА, БУСЫ, ТЕРМОБИГУДИ, ЗОНТЫ, ВАЗОЧКИ, ПОДНОСЫ, РАСЧЕСКИ, ПУГОВИЦЫ, ЗАСТЕЖКИ-МОЛНИИ.

Самые разнообразные ткани вам предложат в магазине: ПОЛУШЕРСТЯНЫЕ, ПЛАТЕЛЬНЫЕ, ИСКУССТВЕННЫЙ ШЕЛК, КРЕПДЕШИН ярких расцветок.

В ОТДЕЛЕ ПАРФЮМЕРИИ: ДУХИ «БЕЛОЕ ЗОЛОТО», «ВЫСОКИЙ ЗАМОК», «СКАЗКА О ЦАРЕ САЛТАНЕ», «ПАВАСАРИС», «ЖЕЛАЮ СЧАСТЬЯ», «МЕЖДУНАРОДНЫЙ ЖЕНСКИЙ ДЕНЬ», ПУДРА КОМПАКТНАЯ «ТАШКЕНТ», «НЮАНС», «МЕНУЭТ», «ШАРЛИ», ПОМАДА И ЛАК ДЛЯ НОГТЕЙ.

В салоне «Все для мужчин» в большом ассортименте: СОРОЧКИ, БРЮКИ из джинсовой ткани, вельвета, шерсти, КУРТКИ из ткани болонья, ПЛАЩИ, ПАЛЬТО из драпа, плюша с воротником из искусственного меха, ПИДЖАКИ гладкокрашеные и в клетку.

БОТИНКИ с меховой подстежкой на молнии и шнурках, САПОГИ, ТУФЛИ осенние на утолщенной подошве, МОДЕЛЬНЫЕ ТУФЛИ коричневые и черные лакированные на утолщенной и полиуретановой подошве, САНДАЛЕТЫ, САБО, ДОМАШНИЕ ТАПОЧКИ.

ЖАКЕТЫ ВЯЗАНЫЕ, КОСТЮМЫ СПОРТИВНЫЕ, МАЙКИ.

В салоне для новобрачных есть все, что необходимо молодым к свадьбе: ПЛАТЬЯ, КОСТЮМЫ, ОБУВЬ, ПАРФЮМЕРИЯ, ПОДАРКИ, ПОСУДА, ХРУСТАЛЬ.

ПОСЕТИТЕ МАГАЗИН «БАХТ».

Он расположен на жилмассиве Алмазар, дом 6 (метро, станция «Дружба народов»).

Часы работы с 10.00 до 19.00.
Перерыв — с 14 до 15.00.
Выходной день — воскресенье.

ТАШПРОМТОРГ.

ТЕЛЕПРЕССАГЕНТСТВО «УЗТОРГРЕКЛАМА».

ТЕЛЕВИДЕНИЕ

ПЯТНИЦА — 27 ФЕВРАЛЯ
Программа Центрального телевидения «Восток»

17.30 На XXVI съезде КПСС. 18.00 Выступление Государственного духового оркестра РСФСР. Художественный руководитель и главный дирижер — заслуженный деятель искусств РСФСР Н. Сергеев. 18.35 «Сегодня в мире». 18.50 «На арене цирка». 20.00 Дневник XXVI съезда КПСС. 20.30 Продолжение передачи «На арене цирка». 21.30 «Время». 23.10 «Это было недавно». Рассказывает С. В. Образцов. 24.00 «Сегодня в мире».

Четвертая программа Центрального телевидения

22.00 Спортивная программа. Чемпионат СССР по плаванию. Передача из спортивного комплекса «Олимпийский». 22.30 Чемпионат СССР по хоккею. «Спартак» (Москва) — СКА (Ленинград). 2-й и 3-й периоды. Трансляция из Дворца спорта Центрального стадиона имени В. И. Ленина. В перерыве (23.05) — «Спокойной ночи, малыши». 24.00 Конец ретрансляции из Москвы.

Программы Узбекского телевидения
I

17.25 Программа передач. 17.30 Москва. На XXVI съезде КПСС. 18.00 Показывает студия «Ешлик». «Клуб интернациональной дружбы». 18.40 Концерт солистов Узгосфилармонии им. М. Кари-Якубова при участии заслуженной артистки УзССР О. Хаитовой. 19.30 «Ахборот» (рус.). 19.45 «Служить народу». Выступление писателя Адыла Якубова. 20.00 Москва. Дневник XXVI съезда КПСС. 20.30 «Ахборот». 20.50 «В ритме дойры». Фильм-концерт («Узбектелефильм»). 21.20 Говорят делегаты XXVI съезда КПСС. 21.30 Москва. «Время». 23.10 «Театральные встречи». 00.20 Программа передач.

II

18.35 Программа передач. 18.40 «Сильные духом». Художественный фильм. 2-я серия. 20.15 Новости. 20.35 «Планы партии — планы народа». «Бекабадский металлургический наращивает мощности» (рус.). 21.00 Почта «голубого экрана». 21.30 Основы Советского государства и права. «Колхозное право» (рус.). 22.00 Документальный фильм. 22.30 «Кто за, кто против». Телеспектакль (рус.).

СУББОТА — 28 ФЕВРАЛЯ
Программа Центрального телевидения «Восток»

9.00 «Время». 10.45 Концерт оркестра народных инструментов Воронежского государственного института искусств. Передача из Воронежа. 11.10 «Человек. Земля. Вселенная». Ведущий — дважды Герой Советского Союза, летчик-космонавт СССР В. И. Севастьянов. 11.55 «Эрмитаж». Русское прикладное искусство. 12.40 «Сегодня в мире». 12.55 «Мы строим коммунизм». Репортаж со Всесоюзной художественной выставки, посвященной XXVI съезду КПСС. 13.30 На XXVI съезде КПСС. 14.30 Фильм — детям. «Мандат». Художественный фильм. 15.50 9-й тираж «Спортлото». 16.00 Выступление народных танцевальных коллективов. 17.00 Кубок СССР по конному спорту. Передача из конно-спортивного комплекса «Битца».

17.30 На XXVI съезде КПСС. 18.00 «От всей души». Встреча с тружениками Горьковского автозавода. 20.00 Дневник XXVI съезда КПСС. 20.30 «Очевидное-невероятное». 21.30 «Время». 22.00 Концерт для делегатов XXVI съезда КПСС. Трансляция из Кремлевского Дворца съездов. 24.00 «Сегодня в мире».

Четвертая программа Центрального телевидения

22.00 «Соль земли американской». Телевизионный документальный фильм о жизни и борьбе коммунистов США. 23.00 «Спокойной ночи, малыши». 23.15 Кубок СССР по конному спорту. 24.00 Конец ретрансляции из Москвы.

Программа Узбекского телевидения

9.55 Программа передач. 10.00 Новости. 10.10 «Экран кинопублициста». 11.00 Показывает студия «Ешлик». «Студентлик — олтин даврим». 12.10 «Поэты — детям». А. Барто. 12.40 «Труженики неба». Премьера документального фильма («Узбектелефильм»). 13.00 «Шахматная школа». 13.30 Москва. На XXVI съезде КПСС. 14.30 «Диалог со зрителем». Обозрение. 16.25 Программа передач. 16.30 «Экран дружбы». Совместная программа телевидения республик Средней Азии и Казахстана.

17.30 Москва. На XXVI съезде КПСС. 18.00 «Пой, пляши от души». Телевизионный фестиваль коллективов детской художественной самодеятельности областей Узбекистана и КК АССР. На экране — юность Джизакской области. 19.00 «Ахборот» (рус.). 19.15 «Цирк, цирк, цирк». Выступают лауреаты I Республиканского телефестиваля народного циркового искусства. 20.00 Москва. Дневник XXVI съезда КПСС. 20.30 «Ахборот». 20.50 Танцует народная артистка СССР Галия Измайлова. 21.30 Москва. «Время». 22.00 Москва. Концерт для делегатов XXVI съезда КПСС. Трансляция из Кремлевского Дворца съездов. 24.00 Программа передач.

Программа Таджикского телевидения

18.00 «Из телевизионной почты». 18.30 «Наш комментарий». Беседа на международные темы. 19.00 Новости. 19.15 Концерт. 20.00 Москва. Дневник XXVI съезда КПСС. 20.30 «Ахбор». 20.55 «Чашма». Телевизионный клуб народного творчества. 21.30 Москва. «Время». 22.00 Конец ретрансляции из Душанбе.

Государственный комитет Узбекской ССР по профтехобразованию

ТАШКЕНТСКОЕ ГОРОДСКОЕ ВЕЧЕРНЕ-СМЕННОЕ ПРОФТЕХУЧИЛИЩЕ № 46

ОБЪЯВЛЯЕТ ПРИЕМ УЧАЩИХСЯ

на 1981-82 учебный год
ПО СПЕЦИАЛЬНОСТЯМ:

ТЕЛЕГРАФИСТ, ТЕЛЕФОНИСТ.

Стипендия — 56 руб.

Принимаются девушки в возрасте 16 лет и старше с 8—10-классным образованием, имеющие прописку в городе Ташкенте и Ташкентской области, с правом работать в г. Ташкенте.

Срок обучения — 6 месяцев.

После окончания училища учащиеся направляются на работу на базовые предприятия: телеграфисты на Ташкентский центральный телеграф, телефонисты в справочно-информационный цех городской телефонной сети и на междугородную телефонную станцию.

Начало занятий — по мере укомплектования групп.

Необходимы документы: заявление на имя директора училища, автобиография; справки: с места жительства, медицинская (форма № 286); 4 фотокарточки (3×4 см), аттестат о среднем образовании, свидетельство об окончании 8 классов или табель за 9 классов.

Наш адрес: г. Ташкент, Ленинский район, ул. Кафанова, 51 (рядом с Госпитальным рынком, трамваи: 8, 9, 10, 24; автобус 39, остановка «Ул. Кафанова»; трамваи: 2, 5; автобусы: 2, 3, 22, 55, 80; остановка «Госпитальный рынок»). Телефон 56-58-87.

БАНДАЖНО-ОРТОПЕДИЧЕСКОЕ АТЕЛЬЕ
РЕСПУБЛИКАНСКОГО ПРОМЫШЛЕННОГО ОБЪЕДИНЕНИЯ «ПРОТЕЗИСТ»
Министерства социального обеспечения Узбекской ССР
(ул. Коммунистическая, 12)

ПРИНИМАЕТ ЗАКАЗЫ
НА ИЗГОТОВЛЕНИЕ:

лечебных бандажей (при опущении желудка, кишечника, почек, пояснично-крестцовом радикулите, грыжах, а также дородовые и послеродовые);

ортопедических вкладных стелек и малосложной ортопедической обуви.

При оформлении заказов необходимо иметь медицинское заключение и паспорт, детям — свидетельство о рождении.

Телефон 33-53-06.

В ТАШКЕНТСКОМ ТОПОГРАФИЧЕСКОМ ТЕХНИКУМЕ

ПРОВОДЯТСЯ

БЕСПЛАТНЫЕ КОНСУЛЬТАЦИИ ПО МАТЕМАТИКЕ.

Занятия проходят по субботам:

с 8-классным образованием с 16.00, с 10-классным образованием с 17.30.

Адрес техникума: г. Ташкент 125, проспект М. Горького, 82 (трамваи: 13, 22; автобусы: 1, 17; троллейбус 18, остановка «Универмаг»).

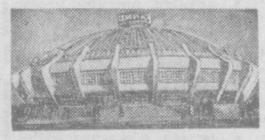

ТАШГОСЦИРК

С 6 МАРТА

НОВАЯ ПРОГРАММА

ВПЕРВЫЕ В ТАШКЕНТЕ
АТТРАКЦИОН — ДРЕССИРОВАННЫЕ МЕДВЕДИ
МЕДВЕДЬ ГОША —
участник кинофильмов «КОСОЛАПЫЙ ДРУГ», «КОРОЛЬ МАНЕЖА», французской кинокомедии «МЕДВЕДЬ».

Дрессировщик — народный артист РСФСР и народный артист Удмуртской АССР **Иван КУДРЯВЦЕВ.**

БОЛЬШАЯ РАЗНООБРАЗНАЯ ПРОГРАММА В 2-х ОТДЕЛЕНИЯХ.

Начало представлений в 19.30; по субботам — в 16.00 и 19.30; по воскресеньям — в 12, 16 и 19.30.

Принимаются заявки на коллективные посещения.

Открыта предварительная продажа билетов.

Касса работает с 10 до 20.00.

ШКОЛА-МАГАЗИН «ЕШЛИК»

ГЛАВНОГО УПРАВЛЕНИЯ ТОРГОВЛИ ТАШГОРИСПОЛКОМА

ПРОВОДИТ ОЧЕРЕДНОЙ ПРИЕМ

НА 4-МЕСЯЧНЫЕ КУРСЫ

ПО ПОДГОТОВКЕ МЛАДШИХ ПРОДАВЦОВ

И 6-МЕСЯЧНЫЕ КУРСЫ

КОНТРОЛЕРОВ-КАССИРОВ ПРОДТОВАРОВ.

Принимаются без экзаменов девушки и юноши в возрасте от 16 до 25 лет с 8—10-классным образованием, имеющие постоянную прописку в г. Ташкенте.

Учащимся выплачивается стипендия в размере от 50 до 64 рублей в месяц и время обучения засчитывается в трудовой стаж.

Учащиеся одновременно могут учиться в вечерней школе или торговом техникуме. Окончившие школу-магазин направляются на работу в крупные магазины, и им предоставляется возможность на льготных условиях поступить на вечернее отделение техникума советской торговли.

Обучение проводится на узбекском и русском языках.

Обращаться: г. Ташкент, ул. Кафанова, 65 (трамваи: 2, 5, 9, 8, 10, 12, 1, 24; автобусы: 2, 3, 22, 39, 55, 80, остановка «Госпитальный рынок»). Телефон 33-75-48.

ТЕАТР

27 ФЕВРАЛЯ

ГОСУДАРСТВЕННЫЙ УЗБЕКСКИЙ АКАДЕМИЧЕСКИЙ ТЕАТР ДРАМЫ им. ХАМЗЫ — **Первый день осени.**

ГОСУДАРСТВЕННЫЙ РУССКИЙ АКАДЕМИЧЕСКИЙ ТЕАТР ДРАМЫ им. М. ГОРЬКОГО — премьера **Закон вечности.**

КОНЦЕРТНЫЙ ЗАЛ им. Я. М. СВЕРДЛОВА — в 20.00 концерт вокально-инструментального ансамбля «Крымские чайки».

28 ФЕВРАЛЯ

ГОСУДАРСТВЕННЫЙ УЗБЕКСКИЙ АКАДЕМИЧЕСКИЙ ТЕАТР ДРАМЫ им. ХАМЗЫ — **Тринадцатый председатель.**

ГОСУДАРСТВЕННЫЙ РУССКИЙ АКАДЕМИЧЕСКИЙ ТЕАТР ДРАМЫ им. М. ГОРЬКОГО — премьера **Закон вечности.**

ГОСУДАРСТВЕННЫЙ РЕСПУБЛИКАНСКИЙ ТЕАТР КУКОЛ — в 11, 13, 15.00 **Дюймовочка**, в 18.00 **Улыбнись, Айхон!** (для взрослых).

ЦИРК

27 ФЕВРАЛЯ в 19.30,
28 ФЕВРАЛЯ в 16, 19.30

прощальные гастроли цирковой программы с участием аттракциона «Бенгальские тигры».

КИНО

27 ФЕВРАЛЯ

ДОКУМЕНТАЛЬНЫЕ ФИЛЬМЫ:

«РЕБЯТА И ЗВЕРЯТА» — им. 50-летия Ташсовета.

«СССР — ГДР — БЕЛИКАЯ СИЛА ЕДИНСТВА» — **Москва.**

«ЗАЖЕЧЬ ОГОНЬ» — **Дружба.**

«СКВОЗЬ ГОДЫ» — **Чайка.**

«ПУТЬ К КОНЦЕРТУ» — **Фестиваль.**

«МИР СОЦИАЛИЗМА» — **30 лет ВЛКСМ.**

«БЛАГОДАРЮ ТЕБЯ» — **Нукус.**

«В НАЧАЛЕ ГОДА» — **им. Лисунова.**

ХУДОЖЕСТВЕННЫЕ ФИЛЬМЫ:

«ОСОБО ВАЖНОЕ ЗАДАНИЕ»

— **Дворец искусств** (большой зал, 16.10, 19.00). Телефон 44-39-51; **30 лет ВЛКСМ** (19.00). Телефон 33-44-52; **Казахстан** (17, 18.00). Телефон 35-24-92; **Кунча** (17, 20.00). Телефон 46-23-16; **Нукус** (18.30, 20.45). Телефон 46-70-69; **Тинчлик** (18.30, 21.00). Телефон 53-86-07; **Дружба** (18, 20.30). Телефон 66-15-75; **им. К. Ярматова** (17, 18.20, 20.45); **Чайка** (18, 21.00). Телефон 77-06-20; **Восток** (17.30, 20.30). Телефон 91-14-61.

«ТОЧКА ОТСЧЕТА» — **им. Лисунова** (по нечетным). Телефон 96-34-02; **им. 50-летия Ташсовета** (по четным). Телефон 78-47-25; **им. 25-летия УзССР** (по нечетным). Телефон 53-65-07; **Дружба** (17, 19, 21.00).

«ПИРАТЫ XX ВЕКА» — **им. Г. Гуляма** (по нечетным). Телефон 48-42-80; **Искра** Телефон 39-14-59.

«ПЕТРОВКА, 38», «ОГАРЕВА, 6» — **Казахстан** (20, 21.00); **Дворец искусств** (малый зал, 17, 20.00).

«КОМЕДИЯ ДАВНО МИНУВШИХ ДНЕЙ» — **30 лет ВЛКСМ** (по четным).

28 ФЕВРАЛЯ

ДОКУМЕНТАЛЬНЫЕ ФИЛЬМЫ:

«БЛАГОДАРЮ ТЕБЯ» — **Нукус.**

«СССР — ГДР — БЕЛИКАЯ СИЛА ЕДИНСТВА» — **Москва.**

«СКВОЗЬ ГОДЫ» — **Чайка.**

«ПУТЬ К КОНЦЕРТУ» — **Фестиваль.**

«МИР СОЦИАЛИЗМА» — **30 лет ВЛКСМ.**

«В НАЧАЛЕ ГОДА» — **им. Лисунова.**

ХУДОЖЕСТВЕННЫЕ ФИЛЬМЫ:

«ОСОБО ВАЖНОЕ ЗАДАНИЕ»

— **Дворец искусств** (большой зал, 11, 13.30, 16.10, 19.00). Телефон 44-39-51; **30 лет ВЛКСМ** (12, 19.00). Телефон 33-44-52; **Казахстан** (11, 12, 14, 15, 17, 18.00). Телефон 35-24-92; **Кунча** (11, 14, 17, 20.00). Телефон 46-23-16; **Нукус** (11, 13.30, 16, 18.30, 20.45). Телефон 46-70-69; **Тинчлик** (12.30, 15.30, 18.30, 21.00). Телефон 53-86-07; **Дружба** (12, 15, 18, 20.30). Телефон 66-15-75; **им. К. Ярматова** (11, 12, 14, 15, 17, 18.20, 20.45); **Чайка** (12, 15, 18, 21.00). Телефон 77-06-20; **Восток** (11, 14.30, 17.30, 20.30). Телефон 91-14-61.

«ТОЧКА ОТСЧЕТА» — **им. Лисунова** (по нечетным). Телефон 96-34-02; **им. 50-летия Ташсовета** (по четным). Телефон 78-47-25; **им. 25-летия УзССР** (по нечетным). Телефон 53-65-07; **Дружба** (11, 14.30, 17, 19, 21.00).

«ПИРАТЫ XX ВЕКА» — **им. Г. Гуляма** (по нечетным). Телефон 48-42-80; **Искра**. Телефон 39-14-59.

«ПЕТРОВКА, 38», «ОГАРЕВА, 6» — **Казахстан** (20, 21.00); **Дворец искусств** (малый зал, 11, 14, 17, 20.00).

«КОМЕДИЯ ДАВНО МИНУВШИХ ДНЕЙ» — **30 лет ВЛКСМ** (по четным).

ГОСУДАРСТВЕННЫЙ РЕСПУБЛИКАНСКИЙ ТЕАТР КУКОЛ

РЕПЕРТУАРНЫЙ ПЛАН:

1 марта — **Двенадцать месяцев.**
7 марта — **Иваснк-Телесик.**
8 марта — **Дюймовочка.**
14 марта — **Рикки-Тикки-Тави.**
15 марта — **Сэмбо.**
21 марта — **Девушка-джигит.**
22 марта — **Рикки-Тикки-Тави.**
28 марта — **Маугли.**
29 марта — **Сказка о доброте.**

Начало спектаклей: по субботам в 11, 13, 15.00; по воскресеньям — в 11, 13, 15, 17.00.

Справки по телефонам: 56-73-95, 56-73-94.

ТОРГОВО-ЗАКУПОЧНАЯ БАЗА УРСа
Всесоюзного промышленного объединения «Союзузбекгазпром»
ЛИКВИДИРОВАНА.

Все претензии принимаются в течение 20 дней со дня публикации объявления по адресу: 700100, г. Ташкент, ул. Б. Хмельницкого, 59 «а».

1 МАРТА В 13.00
ТАШКЕНТСКИЙ ЭЛЕКТРОТЕХНИЧЕСКИЙ ИНСТИТУТ СВЯЗИ

ПРОВОДИТ
ДЕНЬ ОТКРЫТЫХ ДВЕРЕЙ.

Адрес института: г. Ташкент, ул. Энгельса, 108 (автобусы: 9, 24, 51, 60, 115; трамваи: 2, 16, 25, 28, 29, остановка «Парк Победы»).

Госкомитет по кинематографии Узбекской ССР, Союз кинематографистов Узбекистана, киностудия «Узбекфильм», студия научно-популярных и документальных фильмов Узбекистана извещают о кончине режиссера киностудии «Узбекфильм», заслуженного артиста Узбекской ССР

КАРИМОВА
Исона Алимовича

и выражают искреннее соболезнование родным и близким покойного.

Коллектив завода «Ташсельмаш» глубоко скорбит по поводу смерти бывшего главного механика завода, ветерана завода

МАРКОВА
Сергея Яковлевича

и выражает искреннее соболезнование родным и близким покойного.

Коллектив ташкентского научно-производственного объединения «Сигнал» выражает искреннее соболезнование первому заместителю министра хлопкоочистительной промышленности Узбекской ССР А. Д. Сапону по поводу кончины его отца

САПОНА
Дмитрия Кузьмича.

Коллектив Ташкентского производственного обувного объединения выражает глубокое соболезнование генеральному директору объединения С. А. Аюпову по поводу кончины его матери

АШУРОВОЙ Белкиз.

Ташкентское строительно-монтажное управление треста «Узавтострой» выражает искреннее соболезнование начальнику Ташкентского областного строительного управления Э. Г. Вачьянцу по поводу смерти его отца

ВАЧЬЯНЦА
Григория Арташесовича.

4 стр. Вечерний ТАШКЕНТ 27 февраля 1981 г.

НАШ АДРЕС: 700000, ТАШКЕНТ-П, УЛИЦА ЛЕНИНА, 41. Телефоны отделов: секретариата—335-702; партийной жизни—325-537; промышленности — 330-874; строительства — 325-879; городского хозяйства—325-683, советского строительства и права—325-415; науки, школ и вузов—325-765; литературы и искусства—325-680; информации — 332-895; спорта и военно-патриотического воспитания — 325-532; писем трудящихся—332-970. Прием объявлений—338-142. Диспетчер Издательства— 327-894, дежурные телефонной станции Издательства —339-050.

Р. 06078. Ордена Трудового Красного Знамени типография Издательства ЦК Компартии Узбекистана, г. Ташкент, Индекс 64515. В-2351.