Пролетарии всех стран, соединяйтесь!

Вечерний Ташкент

№ 52 (1733)
ЧЕТВЕРГ,
2 МАРТА 1972 г.
Год издания 7-й.
Цена 2 коп.

ОРГАН ТАШКЕНТСКОГО ГОРКОМА КП УЗБЕКИСТАНА И ТАШГОРСОВЕТА

На страницах утренних газет

▲ «Правда» публикует передовую статью «Верность интернационализму».

▲ Тепло встретила Москва Премьер-Министра Народной Республики Бангладеш шейха Муджибура Рахмана, прибывшего в нашу страну с официальным визитом по приглашению Советского правительства.

На Внуковский аэродром встретить высокого гостя прибыли Председатель Совета Министров СССР А. Н. Косыгин, первый заместитель Председателя Совета Министров СССР Д. С. Полянский и другие официальные лица.

▲ Публикуется приветствие Центрального Комитета КПСС делегатам V съезда Национального фронта Народной Демократической Республики Йемен.

▲ Труженики сельского хозяйства Андижанской области решили новыми трудовыми успехами ознаменовать 50-летие образования СССР, обязались получить в тенущем году 550 тысяч тонн хлопка и довести его производство в 1973 году до 565, в 1974 году— до 580 и в 1975 году — до 600 тысяч тонн.

ЦК КП Узбекистана одобрил социалистические обязательства хлопкоробов Андижанской области.



БЕСЕДЫ О НЕРУШИМОМ СОЮЗЕ

В числе пассажиров, которые отправились в минувшее воскресенье самолетами и поездами во все концы Узбекистана, были сто ученых республиканской Академии наук, а также кафедр общественных наук ташкентских вузов. Это — пропагандистские группы ЦК Компартии Узбекистана, выехавшие в помощь местным партийным организациям для разъяснения постановления ЦК КПСС о подготовке к 50-летию образования СССР. Накануне в отделе пропаганды и агитации ЦК состоялся инструктаж отъезжающих.

Среди тружеников Ферганской долины и Каракалпакистана, хлопкоробов Хорезма, животноводов Бухары, освоителей Голодной степи, на предприятиях Самарканда и других городов республики ученые проведут беседы о торжестве ленинской национальной политики партии, о значении образования Союза ССР для успешного строительства социализма и коммунизма в стране.

(УзТАГ).

УВЕРЕННО СМОТРИМ В БУДУЩЕЕ

ТАШКЕНТ В ДЕВЯТОЙ ПЯТИЛЕТКЕ

О перспективах развития Ташкента в ближайшие годы читателям «Вечернего Ташкента» рассказывает председатель исполкома Ташгорсовета Х. А. АСАМОВ.

- ЗА ПЯТИЛЕТКУ БУДЕТ ПОСТРОЕНО ОКОЛО 3,2 МИЛЛИОНА КВАДРАТНЫХ МЕТРОВ ЖИЛЬЯ
- 44 НОВЫХ ВИДА ИЗДЕЛИЙ ОСВОЯТ ПРЕДПРИЯТИЯ МЕСТНОЙ ПРОМЫШЛЕННОСТИ
- В ГОРОДЕ БУДЕТ ПОСТРОЕНО 80 КМ МАГИСТРАЛЬНЫХ ДОРОГ, ДВА КРУПНЫХ ПУТЕПРОВОДА, ЧЕТЫРЕ МОСТА, ТРИ ПОДЗЕМНЫХ ПЕРЕХОДА

Растет наш город на глазах. Строятся новые дома, возникают скверы. Повышается уровень благосостояния людей. И всеми своими достижениями мы обязаны Коммунистической партии, Советскому государству. Забота о быте и жизни людей нашла свое отражение в исторических решениях XXIV съезда КПСС, ноябрьского Пленума ЦК КПСС, третьей сессии Верховного Совета восьмого созыва. Труженики Ташкента, как и все советские люди, горячо одобряют миролюбивую внешнюю политику, проводимую ленинским ЦК.

Принятые на основе Директив съезда нашей партии государственные пятилетние планы развития народного хозяйства СССР и УзССР призваны обеспечить значительный подъем материального и культурного уровня трудящихся, роста социалистического производства, повышения его эффективности, научно-технического прогресса.

— Хотелось, чтобы вы, Хуснутдин Асамович, познакомили наших читателей с итогами, с которыми закончил город восьмую пятилетку.

— Итоги пятилетки радуют всех нас. Они стали возможными благодаря отеческой заботе партии и правительства, братской дружбе всех народов нашей Родины. Предприятия промышленности досрочно выполнили пятилетнее задание. Сверх плана реализовано продукции более чем на 125 млн. рублей. Объем выпуска промышленной продукции возрос почти в два раза.

Особое место в жизни города заняло капитальное строительство. Начиная со времени землетрясения — с 1966 года, столица республики превратилась в гигантскую строительную площадку. Вопросы застройки Ташкента постоянно находятся в центре внимания ЦК Компартии Узбекистана, правительства республики, городской партийной организации и местных Советов. Объем капитальных вложений во все отрасли городского хозяйства составил более двух миллиардов рублей, что в 2,2 раза больше, чем в предшествующие пять лет.

Золотыми руками строителей поднимались промышленные предприятия, жилища, школы, больницы, объекты культурно-бытового назначения, уникальные здания и сооружения, ставшие гордостью ташкентцев. Город украсился такими новыми архитектурными комплексами, как площадь имени В. И. Ленина с прилегающими к ней аллеей Парадов, проспектом вождя, прекрасным зданием мемориала В. И. Ленина, административными зданиями, комплексом Государственного университета, Центральным залом спорта «Юбилейный», крупными мостами и путепроводами.

За период после землетрясения вместо разрушенных старых, в основном одноэтажных домов из сырцового кирпича построено по всем источникам финансирования около пяти с половиной млн. квадратных метров жилья. Заметно повышена обеспеченность коммунальными услугами, дальнейшее развитие получило водоснабжение, осуществлены значительные работы по развитию пассажирского транспорта, продвинулись значительно вперед дорожное строительство, озеленение, благоустройство.

— Расскажите, пожалуйста, о тех планах, которые намечены на девятую пятилетку.

—Перспективы развития города радуют и вдохновляют. За 1971—1975 годы производство промышленной продукции в целом по городу увеличится на 53 процента. При этом около 86 процентов прироста намечается обеспечить за счет повышения производительности труда. Отрадно отметить, что на строительство новых предприятий, связанных с обеспечением населения товарами легкой, пищевой, мясо-молочной продукции, а также реконструкцию существующих предприятий в городе предусматриваются капитальные вложения в размере свыше 230 млн. рублей.

Намечаются осуществление строительства и ввод в эксплуатацию швейно-драпировочной фабрики на массиве Бешкайрагач проектной мощностью три миллиона рублей и завода электробытприборов проектной мощностью 5,2 млн. рублей. Возведение и сдача этих объектов, кроме увеличения выпуска товаров народного потребления, обеспечит занятость в промышленности населения этого крупного жилого массива.

Предстоит реконструкция ряда цехов предприятий местной промышленности. А всего местпромом за пятилетие будет освоено 44 новых вида товаров массового спроса. Производительность труда возрастет на 42 процента.

Девятая пятилетка, как и восьмая, станет периодом интенсивного капитального строительства, больших преобразований в облике города. На основе генерального плана развития города намечается осуществить большие работы по улучшению планировочной структуры города и повышению выразительности его архитектурного облика, обеспечению высокого уровня благоустройства и санитарно-гигиенических условий жизни, совершенствованию обслуживания населения, подъему всех отраслей городского хозяйства с учетом достижений науки и техники.

В основу комплексной застройки положен принцип максимального наращивания жилого фонда, а также коренная реконструкция существующих массивов малоценной жилой застройки Октябрьского, Кировского, Сабир-Рахимовского районов. Эта территория уже в ближайшее время станет одной из самых благоустроенных и красивых в городе.

Реконструкция магистралей, связывающих районы нового строительства с центром города, позволит к 1975 году создать новый облик Ташкента с современной архитектурно-пространственной структурой.

На жилищное строительство направляется более 550 миллионов рублей. Намечается осуществить строительство около 3,2 млн. квадратных метров жилья, в том числе по линии местных Советов 2,2 млн. квадратных метров и жилищных кооперативов — 174 тысячи квадратных метров.

В пятилетнем плане развития города закладывается основа социально-экономического и комплексного развития каждого района с учетом строительства новых, реконструкции и расширения действующих промышленных предприятий в комплексе с жилищным и культурно-бытовым строительством.

Одним из важнейших звеньев городского хозяйства является пассажирский транспорт. Именно поэтому предусматриваются мероприятия по его дальнейшему развитию. Большим и радостным событием в жизни столицы республики является начавшееся строительство метрополитена.

Отличительной особенностью нынешнего пятилетнего плана является то, что задания по нему разработаны в разрезе каждого района. Таким образом, каждый райсовет имеет теперь четкие перспективы. Это, несомненно, положительно скажется на выполнении плана. Характерно и то, что впервые утверждено задание каждому промышленному предприятию по номенклатуре продукции широкого потребления, которое оно должно выпускать, что отвечает решениям XXIV съезда КПСС.

Успех дела на всех участках работы решают руководящие кадры. Значит, их подбору и расстановке надо уделять постоянное внимание. Это подчеркнул и недавно прошедший VI пленум Компартии Узбекистана. Важную роль в выполнении намеченных пятилеткой планов призваны сыграть депутаты городских и районных Советов. Есть уверенность, что они на местах будут всячески содействовать увеличению выпуска товаров широкого потребления, помогать руководству предприятий выполнению производственных заданий, бороться за внедрение всего нового, передового.

— 1971 год — стартовый год пятилетки, в котором закладывался фундамент успехов на будущее. Каковы его итоги?

— Дальнейшее развитие получили все отрасли городского хозяйства. Промышленностью города план производства продукции выполнен досрочно —к 23 декабря 1971 года. Объем реализуемой продукции возрос по сравнению с 1970 годом на 106,3 процента.

Выполняя Директивы XXIV съезда КПСС, постановления партии и правительства о дальнейшем увеличении производства товаров народного потребления, колдективы промышленных предприятий города успешно справились с выполнением плана по их выпуску. Сверх задания их выработано на 401 тысячу рублей, таким образом, прирост товаров культурно-бытового назначения по сравнению с 1970 годом составил 18 процентов.

План производительности труда в промышленности выполнен на 103,2 процента. Только предприятиями местпрома произведено товаров народного потребления на 24,6 миллиона рублей при плане 23,2 миллиона рублей. На предприятиях проведена большая работа по их дальнейшему развитию и специализации.

На строительство объектов городского хозяйства в 1971 году израсходовано 285,7 миллиона рублей капитальных вложений. Из них 92,5 миллиона рублей направлено на строительство жилья, за счет этих средств построено домов площадью 595,7 тысячи квадратных метров. Кроме того, по линии жилищно-строительных кооперативов введено, как и предусматривалось планом, 47 тысяч квадратных метров.

Полностью освоены капиталовложения, выделенные на строительство объектов просвещения. Сдано школ на 9.160 ученических мест, что превышает плановое задание. Маленькие жители столицы получили просторные, хорошо оборудованные здания детских садов на 4.620 мест.

Мощность городского водопровода увеличилась на 100 тысяч кубических метров подачи воды в сутки, протяженность сетей возросла на 61 километр. Водопотребление на одного жителя в среднем на сутки к концу 1971 года составило 420 литров против 360 литров в 1970 году.

5,4 миллиона рублей израсходовано на строительство объектов электрического транспорта. Сдано в эксплуатацию 8,6 километра трамвайных, 37,6 километра троллейбусных линий, дополнительно приобретено 55 единиц подвижного состава. В 1971 году закончено строительство троллейбусной линии в Сергели, что значительно улучшило транспортное обслуживание населения этого района.

Дальнейшее развитие получила и самая молодая отрасль городского хозяйства — газификация. «Голубое топливо» получили около 24 тысяч квартир, из них более 17 тысяч квартир—природный газ. Построено уличных газовых сетей протяженностью 82 километра, их общая длина составила к концу 1971 года 1.020 километров.

Улучшили свою работу предприятия быта, больше внимания стало уделяться повышению культуры обслуживания, расширению видов услуг, укрупнению предприятий на основе современной техники и технологии производства. Торгующими организациями план товарооборота выполнен на 100,6 процента, населению продано промышленных и продовольственных товаров на 1.153,9 миллиона рублей.

Однако в работе этих сфер обслуживания еще много нерешенных задач. Предстоит провести большую работу для совершенствования обслуживания, удовлетворения спроса населения на товары первой необходимости.

Успехи, которых добились труженики города в 1971 году, весьма ощутимы. Заложен прочный фундамент для выполнения пятилетнего задания.

Хороший старт, взятый в первом году новой пятилетки, успешно продолжается в текущем году. Объем производства промышленной продукции предстоит увеличить на 5,2 процента.

Капиталовложения на строительство объектов городского хозяйства по линии местных Советов составят 156,5 миллиона рублей, что на 13,8 миллиона, или на 9 процентов, больше, чем освоено в 1971 году.

Начало нынешнего года оказалось нелегким для городского хозяйства. Суровая зима затруднила работу, создала определенные трудности. Однако большая организаторская работа, проводимая партийными организациями города, широко развернувшееся социалистическое соревнование за достойную встречу 50-летия образования СССР позволяют надеяться, что намеченные планы будут выполнены. Хорошую инициативу проявили труженики завода электронной техники имени В. И. Ленина, о которой в начале января 1972 года сообщили читателям газеты «Вечерний Ташкент» и «Тошкент оқшоми»: рабочие и служащие предприятия все, как один, решили 15 апреля выйти на коммунистический субботник, работать в этот день на сэкономленном сырье, благоустроить территорию завода и прилегающих улиц, а заработанные средства передать в фонд пятилетки. Эта ценная инициатива одобрена горкомом партии и горисполкомом, ее горячо поддержали труженики других предприятий города.

Успехи, достигнутые в 1971 году, массовое социалистическое соревнование, развернувшееся сейчас на предприятиях, трудовой энтузиазм, с которым работают горожане, создают уверенность, что рубежи девятой пятилетки будут взяты. Хорошие подарки будут приготовлены и к 50-летию образования Узбекской ССР и Компартии Узбекистана, которое будет отмечаться в конце 1974 года. А это значит, что еще краше станет Ташкент, улучшится благосостояние жителей столицы республики.

КОЛЛЕКТИВНЫЙ РАССКАЗ ДЕПУТАТОВ ГОРОДСКОГО И РАЙОННЫХ СОВЕТОВ, РАБОТНИКОВ УПРАВЛЕНИЙ И ПРЕДПРИЯТИЙ О ПЯТИЛЕТКЕ ТАШКЕНТА ЧИТАЙТЕ НА 2—3 СТРАНИЦАХ.



ПРОЕКТЫ И СВЕРШЕНИЯ

Здесь, в мастерских института «Ташгенплан», рождается завтрашний день столицы Узбекистана. Зодчие работают над созданием проектов новых зданий с учетом последних достижений науки и техники. На верхнем снимке нашего фотокорреспондента запечатлена группа сотрудников института за обсуждением очередного проекта застройки города.

НА СНИМКЕ: внизу—вид на улицу Богдана Хмельницкого. Такой представляют эту крупную магистраль Ташкента проектировщики института «Ташгипрогор».

Фото М. Нуритдинова.

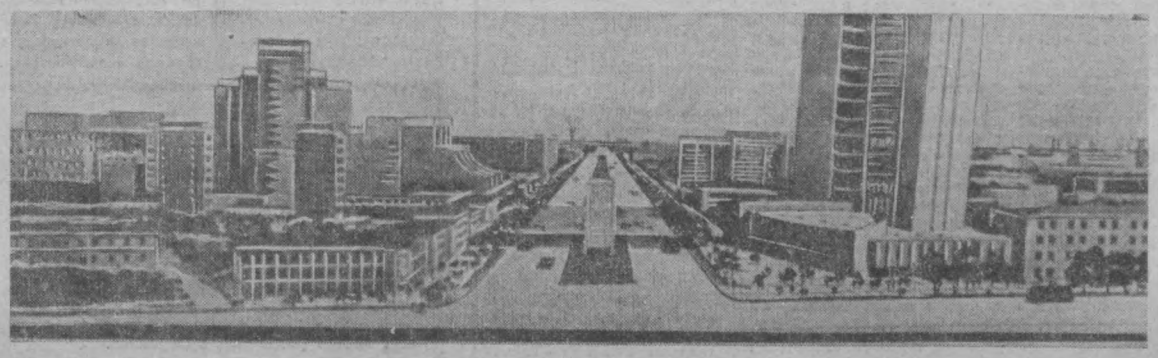

ТАШКЕНТ В ДЕВЯТОЙ ПЯТИЛЕТКЕ

ВРЕМЯ БОЛЬШИХ

Счастливых новоселий

Р. АХМЕДОВА,
мотористка завода ЖБИ № 4 треста горсовета № 159, депутат

—Я уже много лет со своими товарищами строю дома в столице республики. И на моих глазах преображается наш замечательный город. За последние годы он стал неузнаваем. Появилось много новых жилых кварталов, красивых зданий. Мой одноэтажный Ташкент подрос на несколько этажей. Особой, неповторимой композиционной выразительностью отличается центр города, главным украшением которого стало здание Музея В. И. Ленина.

В девятой пятилетке нам, строителям, предстоит выполнить обширную программу капитального строительства, повысить его эффективность и улучшить качество.

В основу комплексной застройки положен принцип максимального наращивания жилого фонда, а также коренная реконструкция массивов малоценной жилой застройки Октябрьского, Кировского и Сабир-Рахимовского районов (так называемая старая часть города).

Большое внимание будет уделено проектированию и застройке отдельных ансамблей, площадей и магистралей, осуществление которых поможет создать завершенный архитектурный облик Ташкента.

Застройку главных композиционных направлений предполагается осуществить зданиям, создаваемым преимущественно по индивидуальным проектам. Близится к концу, к примеру, возведение уникальных зданий на площади имени В. И. Ленина, административного здания по улице Карла Маркса, крупнейшего в Средней Азии ресторана, 17-этажного здания гостиницы у сквера Революции, цирка.

В настоящее время проектируются сооружения, которые по своему значению будут объявлены объектами монументальной пропаганды. Это здания Президиума Верховного Совета Узбекской ССР, библиотеки имени Навои, управления газовой промышленности, Главпочтамта, театра имени Горького, Дома дружбы и другие.

Пятилетка станет годами больших новоселий. Будет построено около 3,2 миллиона квадратных метров жилья. Комплексные жилые районы города будут иметь свои общественные центры, торговые ряды, культурно-просветительные учреждения. Продолжится строительство жилья на массивах Чиланзар, Каракамыш, на Куйлюке, вдоль улицы Чердакцева, в районе тракторосборочного завода. Многие дома будут девятиэтажными, но основная их часть — в четыре этажа. И, конечно, с учетом жаркого климата проектировщики предлагают крупные лоджии и балконы, солнцезащитные устройства и сквозное проветривание. В нескольких девятиэтажных домах массива Ц-7 будут установлены кондиционеры. В старосложившейся части Ташкента на смену глинобитным домам придет современное благоустроенное жилье. Учитывая демографический состав населения, здесь намечается строительство преимущественно двухэтажных зданий с двориками.

ГОРОДУ РАСТИ И ХОРОШЕТЬ

С. РАСУЛОВ,
управляющий трестом «Гордорстройремонт», председатель постоянной комиссии по благоустройству Ленинского райсовета

—В текущей пятилетке значительно изменится архитектурный облик многих улиц и площадей. Они станут наряднее, благоустроеннее. Появятся новые скверы, рощи, зоны отдыха.

С целью увеличения пропускной способности улиц намечены работы по строительству транспортных развязок, тоннельных переходов по улицам Руставели, Навои, на площадях Калинина, Ахунбабаева, Комсомольской. Предусмотрено построить более 80 км магистральных дорог, два крупных путепровода, четыре моста, три подземных перехода, 10 км подземных проходных коллекторов для прокладки инженерных коммуникаций.

Зеленое ожерелье пополнится 20 миллионами деревьев и кустарников. Площадь зеленых насаждений увеличится на 1 тысячу га за счет строительства новых объектов. Это — продолжение прокладки проспекта Горького, улицы Титова, разбивка бульвара К. Маркса [от сквера Революции до проспекта Ленина], бульвара Кирова, озеленения набережных Бозсу, Анхора, Карасу, детского парка имени Ленина, садов на жилмассивах Каракамыш, Север, Северо-Восток-2, Рисовый.

Намечается произвести реконструкцию и строительство более 50 км магистральных каналов, 1.200 км мелкой ирригационной сети, возведение дождевальных установок, поливочного водопровода на главных магистралях, на площадях, бульварах, что позволит создать микроклимат, напоить влагой зеленые насаждения.

Будет установлено 60 газосветных реклам: на зданиях Музея Навои, Министерства сельского хозяйства, института «Узгипротяжпром», на Саперной площади и др. По городу загорятся еще 10 тысяч светоточек, будет проложено 200 км кабельных линий. Завершится возведение памятника В. И. Ленину на площади перед ТашГУ, монумента Мужества, памятников Фуркату, Пушкину, Шастри, а также других крупных скульптурных сооружений.

Большая работа предстоит по капитальному ремонту объектов благоустройства, улучшению санитарного состояния города.

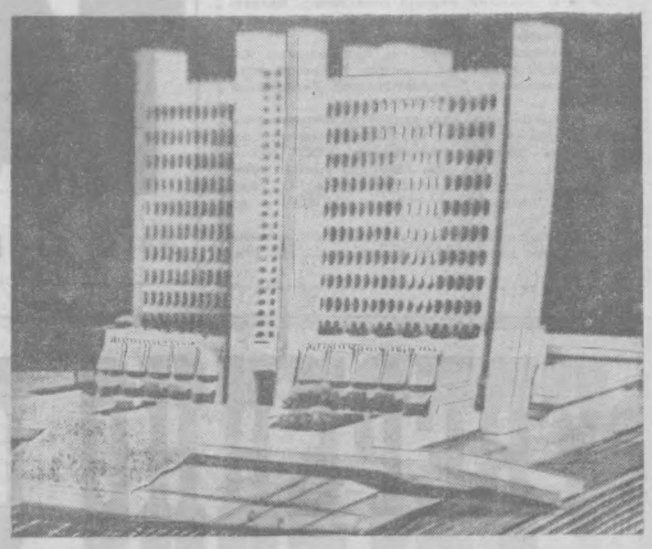

НА СНИМКЕ: новое здание республиканской библиотеки имени Навои. Оно будет возводиться на углу улиц Ленина и Х. Сулаймановой по чертежам, разработанным коллективом института «Узгоспроект». Фото М. Нуритдинова.

ПОДАРКИ ДЛЯ ВСЕХ

Одной из красивейших в городе станет площадь, которая появится у пересечения улиц Дружбы народов и Фурката. Ее будут украшать высотные здания. Здесь же разместится крупнейший в городе концертный зал.

Полностью будет реконструирована Комсомольская площадь. Под зданием строящегося сейчас цирка пройдет подземная автомагистраль, которая соединит улицу Фурката с проектной улицей Ахмеда Дениша.

* * *

В этой пятилетке будет возведено новое здание для русского драматического театра имени Горького. Оно вырастет недалеко от сквера Революции. В здании будет большой зал на 1.200 мест с вращающейся сценой и маленький зал на 200 мест. Новейшая звуко- и радиоаппаратура позволит производить переводы русской речи на несколько иностранных языков.

* * *

Уже сейчас внимание привлекает здание ГУМа, которое станет крупнейшим в Средней Азии. Рядом с ним разместится ошхона-чайхона на 425 мест. Здесь можно будет вкусно пообедать, выпить пиалу душистого чая.

РАСТИТЬ ДОСТОЙНОЕ ПОКОЛЕНИЕ

К. АБИДОВА,
директор школы № 73, заслуженная учительница УзССР, депутат Фрунзенского райсовета

ЗАБОТА о воспитании подрастающего поколения была, есть и будет одной из главных задач нашего государства. Об этом красноречиво говорит проделанная работа. Радуют итоги восьмой пятилетки. Значительно укрепилась учебная база школ, в процессе обучения широко применяются технические средства. Вот и в нашей школе учителя проводят уроки, на которых используются киноаппаратура, радио, магнитофоны. Учащиеся имеют в своем распоряжении современные лаборатории, мастерские производственного обучения с необходимым современным оборудованием.

На моих глазах происходят все замечательные перемены в жизни школы. А какие отличные учебные корпуса возводят для детей строители! В девятой пятилетке намечены также большие перспективы. За эти годы распахнут двери еще 38 школ, за их парты сядут 45,4 тысячи учащихся. Характерно, что возводиться они будут по последним проектам: в них предусматриваются многочисленные спортивные площадки, стадионы, помещения для лабораторий, просторные залы. Уже в нынешнем году строители сдадут в эксплуатацию шесть школ на 6.650 мест. Появятся они на жилых массивах Чиланзарского, Сабир-Рахимовского и Хамзинского районов.

Особое внимание обращается на повышение знаний учащихся. А для этого должны повышать свои знания и наставники. С этой целью намечается открыть девять методических кабинетов усовершенствования учителей и подготовки пионервожатых.

Большие планы намечены по строительству детских дошкольных учреждений. За пятилетку их число увеличится почти на 70, они примут 18,5 тысячи малышей. Интересно, что откроются они на новых жилых массивах рядом с крупными промышленными предприятиями.

Вся многогранная работа по улучшению воспитания подрастающего поколения дает свои замечательные плоды. Наши дети получают прочные и глубокие знания, растут крепкими, сильными.

ЕЩЕ ОДИН МИКРОРАЙОН

Во втором году пятилетки развернется строительство микрорайона Ц-27 в Октябрьском районе по проекту архитекторов из «Ташгипрогора». Учтены особенности демографического состава населения. Микрорайон разбит на три части, как бы составляющие три махалля по три тысячи человек. В ряде домов будут квартиры из пяти-шести и семи комнат.

В двухэтажных зданиях будут квартиры на двух уровнях и с внутренним двориком. Намечено строительство трех детских садов, рядом с общеобразовательной школой разместится музыкальная. Будут построены детский кинотеатр, детское молочное кафе, детская поликлиника.

МАГИСТРАЛИ „ГОЛУБОГО ТОПЛИВА"

Ф. БЕГИШЕВ,
заместитель начальника управления «Ташгаз»

—В истории города много памятных событий. Одно из них произошло в 1960 году, когда по стальным трубопроводам к Ташкенту пришел природный газ. В феврале того же года на площади имени Беруни был зажжен голубой факел.

С того времени проделана большая работа: «голубое топливо» получили 1.374 коммунально-бытовых предприятия, почти все заводы и фабрики.

Сейчас начался второй этап обеспечения города природным газом. Причем основной упор делается на газификацию индивидуального жилого фонда. Растут и темпы работ. Если в 1971 году уложено 82 километра коммуникаций, то в 1975 году — 95 километров. А в целом в девятой пятилетке предстоит проложить 420 километров газопровода, подать «голубое топливо» в 47,8 тысячи квартир.

Для обеспечения потребителей строятся газопроводы среднего и низкого давлений. Возведение их осуществлялось по районам. Это приводило к распылению средств, к неэффективному использованию техники, требовало значительных расходов. Теперь исполком принял решение сконцентрировать работы по отдельным жилым массивам с тем, чтобы каждый из них мог быть газифицированным в течение одного-двух лет.

Новые маршруты, новые машины

РАБОТА городского пассажирского транспорта в той или иной степени касается большинства жителей крупного города. Более того, известно, что потребность в транспорте растет значительно быстрее, чем растет население. Так, для города с населением в 1.5 млн. человек по сравнению с городом с населением в 150 тыс. человек потребность в транспорте увеличивается не в 10, а в 40 раз.

Для решения транспортных проблем в Ташкенте была проделана громадная работа по строительству новых магистралей и благоустройству улиц. Были вновь пробиты проспект Дружбы народов, соединивший Чиланзар с центром, улица Лахути, ул. Б. Хмельницкого с уникальным путепроводом, закончено сооружение внешней кольцевой дороги, построена дорога в город-спутник Сергели, реконструированы ул. Пушкина, Луначарское шоссе, проложены десятки километров дорог в новых жилых массивах, капитально отремонтировано большинство магистральных улиц.

Быстрыми темпами в восьмой пятилетке развивался и пассажирский транспорт.

За пятилетие были построены новые трамвайные линии по улице Г. Гуляма, по Ш. Руставели до автостанции «Самарканд», к массивам Бешкайрагач и Янгиабад, в городок авиастроителей, по проспекту Дружбы народов, по ул. Навои от ул. Ленина до ул. Энгельса. Длина трамвайных линий за пятилетку увеличилась со 126,2 км до 215,8 км, то есть почти в два раза. Одновременно была осуществлена реконструкция всех трамвайных линий с перешивкой на широкую колею. Исчезли с маршрутов узкоколейные вагоны довоенного выпуска. Трамвайный парк пополнился 275 вагонами, обладающими большой вместимостью, высокой скоростью и комфортабельностью.

За это время полностью обновился парк троллейбусов, построены новые линии по ул. Ш. Руставели, Усмана Юсупова и Байнал-Минал.

Автобусный парк города получил 1.139 новых автобусов. Было открыто 32 новых маршрута, изменено направление 29 маршрутов с учетом удобства пассажиров и строительства новых улиц.

Получил прописку и новый вид перевозок — маршрутные такси.

Однако, несмотря на это, развитие пассажирского транспорта постоянно отставало от потребностей населения и не приводило к решению основной задачи — снижению затрат времени на передвижение.

Что же будет сделано за новое пятилетие? В Ташкенте намечено построить 50,8 км трамвайных и 80,9 км троллейбусных линий, что позволит охватить линиями электротранспорта все новостройки города.

Важнейшие из этих линий — это трамвайные магистрали до массивов Северо-Восток-2, Каракамыш и Куйлюк, до массива Север и ул. Самаркандарбаза, троллейбусные линии протянутся на Домбрабад, к тракторному и кабельному заводам и позволят ликвидировать транспортную проблему для этих районов.

Трамвайно-троллейбусное депо на массиве Северо-Восток-2 и трамвайное депо на Чиланзаре обеспечат размещение и содержание всего подвижного состава электротранспорта.

Для создания удобств пассажирам и повышения надежности работы транспорта намечено построить 28 диспетчерских станций и оснастить диспетчерскую службу современными видами связи с применением автоматических систем для контроля и регулирования движения пассажирского транспорта.

Определена широкая программа по строительству и реконструкции в Ташкенте новых магистральных улиц, которые позволят повысить скорости движения транспорта, дадут новые направления для маршрутов пассажирского транспорта, уменьшат затраты времени на поездки.

В 1971 году была закончена разработка проектов пяти автобусных станций в центральной части города. Осуществление их позволит создать в городе крупные транспортные узлы, поможет дальнейшему развитию маршрутной сети городского транспорта. Одна из этих станций — на проспекте М. Горького—введена в эксплуатацию в декабре прошлого года. В нынешнем году такие станции будут построены в районе улиц Коммунистической, Ленинградской и Хорезмской.

Особое внимание будет уделено строительству двух станций в районе Комсомольской площади, где большое количество остановок и в настоящее время значительно затрудняется движение транспорта.

В ближайшее время будет введена в эксплуатацию трамвайная линия к массиву Север. Начнется строительство трамвайных линий на массивы Северо-Восток-2 и Каракамыш и троллейбусных линий к жилмассиву Домбрабад и тракторному заводу.

К лету закончится частичная реконструкция трамвайного депо № 2, которая позволит улучшить технологию обслуживания, ремонта и выпуска вагонов. В конце 1972 года будет введена в эксплуатацию первая очередь трамвайно-троллейбусного депо на Высоковольтном массиве. Парк пассажирского транспорта будет пополнен 25 вагонами трамвая, 25 троллейбусами, 240 автобусами и 700 такси.

В канун нового года дорожники закончили строительство ул. Новополоцкой, которая кратчайшим путем соединила Фрунзенский район с железнодорожным вокзалом и позволит разгрузить ул. Ш. Руставели. Заканчиваются работы по ул. Энгельса и ул. Ахмеда Даниша на массиве Север. С вводом улиц в эксплуатацию по ним будет организовано движение автобусов.

А. МУИНОВ,
начальник управления по координации работы и развитию всех видов городского пассажирского транспорта Ташгорисполкома.

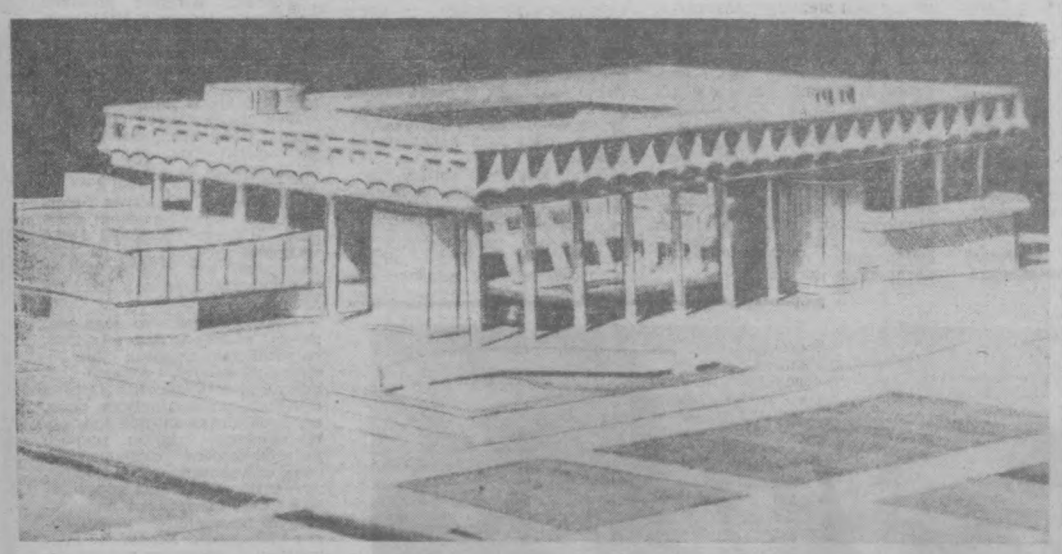

Так выглядит в макете Клуб дружбы с народами зарубежных стран, возводимый в Ташкенте. Проект разработала группа архитекторов «Ташгенплана».

На трассах тепла

Важнейшую роль в улучшении теплоснабжения города играет строительство второй ТЭЦ. В ее возведении примут долевое участие различные организации и ведомства. Ввод новой теплоэлектроцентрали позволит избавиться от имеющихся случаев ухудшения отопления в периоды резких похолоданий, когда заметно повышается потребление газа, и его оказывается недостаточно для полного обеспечения районных котельных.

Вместе с тем будут развиваться и наращиваться мощности районных котельных «Западная», «Чиланзарская», «Северо-Восточная». Начнет действовать котельная «Куйлюк», с вводом которой окончательно решится вопрос нормального отопления домов на этом жилмассиве.

Для нормального обеспечения передачи тепла от районных котельных и ТЭЦ к потребителям намечена большая программа дальнейшего строительства сетей и насосных. Уже ведется прокладка тепломагистрали по улице Чигатай к возводящемуся комплексу медицинского института. По трассе в нынешнем году будет подано тепло.

В текущем году завершится строительство крупной подземной магистрали по улице Титова. Она обеспечит горячей водой комплексы зданий на проспекте и площади имени Ленина, а также возводящийся детский парк имени Ленина. По улице Богдана Хмельницкого в направлении аэропорта начата прокладка магистрали, которая даст тепло домам, возводящимся на этой улице, и в дальнейшем обеспечит новые объекты развивающегося столичного аэровокзала.

Институт «Ташгенплан» в течение марта-апреля выдаст проектную документацию на строительство коммуникаций к массиву «Куйлюк» от новой районной котельной, а также на трассу, соединяющую новую котельную «Западная» с магистралью, проложенной на квартале Ц-14. Это обеспечит более устойчивое и надежное теплоснабжение в кварталах Ц-11, Ц-12, Ц-13, Ц-14 и Ц-15, т. к. горячая вода сюда будет проходить путь втрое короче, чем раньше. Было бы хорошо, если бы ГУКС Ташгорисполкома, являющийся заказчиком, и трест «Ташнижстрой», осуществляющий строительство, приложили максимум усилий для завершения всех работ уже в текущем году.

В нынешнем отопительном сезоне появились жалобы на неравномерность отопления в отдельных зданиях кварталов Ц-4, Ц-5 и Ц-6. Для улучшения положения «Таштеплосеть» и трест Узбекгидроэнергострой приступили к строительству насосной на магистрали.

На улице Новомосковской имеется 12 местных котельных. Однако они не могут обеспечить горячей водой новые здания, возводящиеся в этом районе. Не хватает тепла от своей котельной институту ирригации, необходимо дополнительное тепло новым домам, строящимся по улице Пушкина, для нужд экскаваторного завода и другим предприятиям. Для удовлетворения потребностей перечисленных объектов в горячей воде и в целях ликвидации мелких котельных ведется строительство крупной тепломагистрали на улицах 6-я Магнитогорская и Новомосковская. Работы завершатся в 1973 году.

В домах квартала Г-12 Чиланзара, расположенных на концевых участках квартальной сети, из-за перегрузки ухудшилось отопление. Чтобы нормализовать положение, в текущем году намечено построить дополнительный ввод трассы от магистральной сети по улице Шейхзаде.

Л. ГИРШОВИЧ,
главный инженер «Таштеплосети».

«ДОМ ЛЕКТОРА»

Это нарядное здание республиканского общества «Знание» в скором времени появится в квартале Ц-14. На первом этаже разместится лекционный зал, а члены секции общества смогут заниматься в специальном небольшом зале.

Третий этаж отведен для служебных помещений, которые будут выходить в крытый внутренний дворик. Во внешней отделке архитекторы решили использовать контрастность цветов различных материалов.

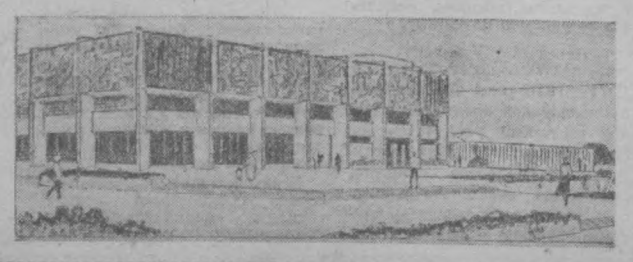

СВЕРШЕНИЙ

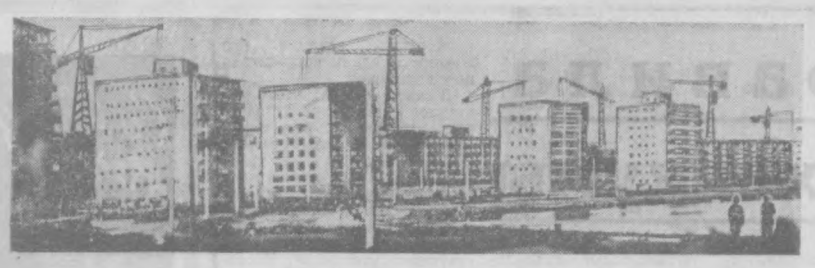

ЗАВТРА СЛУЖБЫ ХОРОШЕГО НАСТРОЕНИЯ

М. КОЗЛОВ,
начальник производственно-технического отдела управления бытового обслуживания Ташгорисполкома

—ПОЖАЛУЙ, самая быстро развивающаяся отрасль городского хозяйства — это бытовое обслуживание. За короткий промежуток времени она сделала большой скачок вперед и продолжает бурно расти. Девятая пятилетка ускорит этот процесс.

Появится много новых ателье, домов быта, будет проведена концентрация мелких предприятий, внедряется прогрессивная технология. Именно такая целенаправленная работа позволит выполнить пятилетний план 13 декабря 1975 года и увеличить объем бытовых услуг на 21.100 тысяч рублей, или в 2,6 раза.

Крупные суммы выделяются на дальнейшее расширение производственных площадей. Увеличение объема оказываемых услуг потребует специалистов. За пятилетку в службу быта придет 10,5 тысячи человек, часть которых будет подготовлена путем индивидуального обучения, часть — на учебно-производственном комбинате. Планы эти реальны, и осуществить их поможет целенаправленная работа тружеников сферы обслуживания.

И это не случайно. В городе намечается открыть 65 предприятий повышенного качества обслуживания. Среди них 20 ателье по пошиву одежды, 10 — по пошиву обуви, 5 — по пошиву трикотажных изделий, 30 — парикмахерских.

Предполагается значительно расширить сеть комплексных приемных пунктов, прочно внедрить оказание услуг на дому, доставку крупногабаритных изделий по заявкам жителей, перевести на работу в условиях нового планирования и экономического стимулирования десять предприятий.

Забота о здоровье

Х. МАХМУДОВ,
заведующий горздравотделом

—Забота о здоровье населения всегда была, есть и будет одной из важных задач нашего государства. За годы девятой пятилетки дальнейшее развитие получит сеть медицинских учреждений, оказывающих поликлиническую, стационарную, санитарно-эпидемиологическую помощь. Поликлиники появятся, главным образом, в новых жилых массивах, микрорайонах, чтобы максимально приблизить медицинскую помощь к населению.

В пятилетнем плане развития здравоохранения Ташкента предусматривается строительство новых поликлиник на 6.300 посещений в день, стационаров на 2595 коек. Общее число коек предполагается довести до 14.600. Число врачебных должностей увеличится с 6.900 в 1970 году до 7.665 в 1975 году. Большие мероприятия будут осуществлены по улучшению санитарного состояния города.

Вырастут детская больница на массиве Север с поликлиникой на 500 посещений в день, роддом на массиве Северо-Восток-2, психоневрологический диспансер по улице Мукими, поликлиники на массивах Север, Куйлюк, Каракамыш-2, в квартале Д-20 Чиланзара, квартале Ц-7. Распахнет свои двери физиотерапевтическая поликлиника на 600 посещений в день в квартале Ц-1 «а», поликлиники при швейной фирме «Юлдуз», тракторном и авиационном заводах, текстилькомбинате.

В плане основных организационных мероприятий горздравотдела особый упор делается на усиление контроля за правильным расходованием средств, введение в действие законодательства Узбекской ССР о здравоохранении. Получат внедрение в работу медицинских учреждений средства вычислительной техники, математические методы, механизация и автоматизация процессов обработки медико-статистической информации, совершенствование методов планирования и управления.

Намечена разработка мероприятий по обеспечению оптимального использования трудовых, материальных и финансовых ресурсов для наиболее полного удовлетворения потребностей населения в медицинской помощи. Учитывая, что основные резервы городского здравоохранения заложены в рациональном использовании рабочего времени, имеющейся материально-технической базе, предполагается продолжить и углубить работу по внедрению в лечебно-профилактических учреждениях научной организации труда.

Огоньки такси

М. ЛЕВИН,
генеральный директор производственного объединения таксомоторных перевозок

—НИКТО не будет спорить о том, что самый удобный из городских видов наземного транспорта — автомобиль с шахматной полоской на двери. Такси может быстро доставить вас в любую точку нашего большого города. Его можно вызвать в самое различное время суток. Оно доступно всем.

Сейчас ташкентцев обслуживают каждый день около двух тысяч машин. В последнее время немало сделано для улучшения сервиса на этом транспорте. Для удобства населения в городе введен единый номер телефона для заказа такси (39-99-01), рассчитанный на одновременный разговор с десятью абонентами. В трех пунктах установлена газосветная реклама. На стоянках такси у вокзала и аэропорта построены теневые навесы для ожидания пассажиров. Количество обслуженных заказов на такси по телефону увеличилось в два раза и достигло 200 тысяч.

Но спрос на такси все время растет, и это учтено в пятилетнем плане. «Зеленых огоньков» на улицах столицы республики станет больше. Парк увеличится на 1.250 комфортабельных автомобилей марки «ГАЗ-24».

В 1971 году мы обслужили 58.800 тысяч пассажиров. К концу пятилетки эта цифра увеличится до 93.350 тысяч человек.

Большое внимание уделяется развитию технической базы. Без хорошо налаженного осмотра и ремонта машин трудно добиться высокопроизводительной работы такси. Сейчас завершается строительство многоэтажного гаража в 26-м квартале Чиланзара. Он рассчитан на 1.000 автомобилей. К юбилею республики завершится сооружение третьего автопарка на Куйлюке, который будет оборудован по последнему слову техники. В этом году приступили к строительству восьмого автопарка на пересечении улиц генерала Петрова и Цюлковского. Он поможет лучше обслуживать трудящихся Хамзинского района.

Горожанам нравится диспетчерская у гостиницы «Ташкент». Здесь принимают заказы на такси, четко налажено обслуживание пассажиров. Количество таких диспетчерских увеличится на 12, а автомашин, оборудованных системой «Сигнал-1», возрастет с 80 до 500, что полностью удовлетворит запросы пассажиров.

Дополнительные пункты по приему предварительных заказов и на срочную подачу такси будут открыты на Чиланзаре, массиве Север и в Октябрьском районе.

Конечно, предстоит еще многое сделать, чтобы таксисты хорошо обслуживали пассажиров, не вызывали их нареканий. И мы принимаем для этого необходимые меры.



В недалеком будущем в Ташкенте будет построено новое здание республиканской санитарно-эпидемнологической станции.

Чертежи и документация для этого объекта разработаны коллективом проектного института СредазгипроНИИздрав.

НА СНИМКЕ: макет будущей республиканской санэпидстанции.

Фото М. Нуритдинова.

ПОДЗЕМНЫЕ АРТЕРИИ ГОРОДА

М. ХОДЖАЕВ,
депутат Ташсовета, управляющий трестом «Водоканал»

—Каждую минуту Ташкент «выпивает» несколько сотен кубометров воды. И с каждым днем ее нужно все больше, чтобы утолить жажду города.

В прошлом пятилетии было многое сделано, чтобы улучшить водоснабжение трудящихся водой. Построено 477 километров уличных водопроводных сетей и водоводов. Подача воды в сутки в 1970 году увеличилась больше чем в два раза по сравнению с годом перед землетрясением, мощность очистных сооружений канализации—в 1,9, обводненность территории—в 1,6 раза. Это значит, что каждый ташкентец, живущий в домах новой застройки, мог истратить на свои нужды до 500 литров воды в сутки.

А каковы перспективы?

На строительство предприятий коммунальной отрасли направляются капитальные вложения в сумме 243,3 миллиона рублей, или на 16,4 процента больше, чем в предыдущей пятилетке. Только на развитие водопровода и канализации будет истрачено 115 млн. рублей. За счет этих средств будут построены водопроводные сооружения общей мощностью 500 тысяч кубометров воды в сутки, очистные сооружения городской канализации—600 тысяч кубометров сточных вод за 24 часа: 417 водопроводных и 256 километров канализационных сетей.

Таким образом, к концу 1975 года мощность водопроводных сооружений составит 1.400—1.500 тысяч кубических метров воды в сутки, протяженность водопроводных сетей—2.023 км, то есть почти вся территория города будет охвачена «голубыми артериями».

Каждый ташкентец сможет «выпивать» в конце пятилетки до 700 литров воды в день. По этому показателю мы будем занимать среди других городов страны четвертое место.

Чтобы тело и душа были молоды...

Физическая культура и спорт все прочнее входят в повседневный быт населения. Это можно увидеть и на примере Ташкента. В городе сейчас имеется 425 коллективов физкультуры, объединяющих 248.197 физкультурников. В 1971 году только по линии горспорткомитета были проведены соревнования по 30 видам спорта. В будущем количество состязаний значительно увеличится.

В девятой пятилетке количество физкультурников в столице республики возрастет до 300 тысяч человек. А число регулярно занимающихся физкультурой и спортом составит 21 процент численности населения.

В настоящее время в городе имеется 11 стадионов, 28 плавательных бассейнов, 304 спортивных зала, 65 футбольных полей, 553 волейбольные площадки, 357 баскетбольных. За последние три года в строй действующих вошли Центральный зал спорта «Юбилейный», стадионы стройтреста № 153 и тракторного завода, бассейн СКА и школы № 110, теннисные корты стадионов «Пахтакор» и «Динамо», крытый стрелковый комплекс «Динамо». В новом пятилетии намечены строительство 14 спортивных объектов и реконструкция 7 за счет средств предприятий и ведомств и 7 спортивных комплексов на Чиланзаре. Будут построены спорткомплексы «Трудовых резервов» и ТашМИ, водная станция «Спартака», зал «Динамо», реконструируются бассейн авиазавода, стадионы «Буревестник» и института инженеров железнодорожного транспорта. Закончены проектирование спорткомплекса «Спартак» и реконструкция стадиона «Спартак». Находятся в стадии проектирования спорткорпусы «Буревестника», завода электронной техники, пристройки зала и детского бассейна ко Дворцу водного спорта.

Уже в этом году начинается строительство трехваннного плавательного бассейна с подогревом воды на Чиланзаре, учебно-тренировочного катка при «Юбилейном», крытого теннисного стадиона СО «Динамо», трехваннного плавательного бассейна с подогревом воды ДСО «Локомотив».

Ташкент зарекомендовал себя одним из гостеприимнейших городов страны. В новой пятилетке планируется увеличить количество всесоюзных и международных соревнований, которые будут проведены на наших спортбазах. Например, традиционные соревнования на приз Совета Министров Узбекской ССР по волейболу, баскетболу, теннису, фехтованию, велоспорту.

Большой популярностью у спортсменов пользуются такие соревнования, как всесоюзный традиционный турнир по самбо на приз газет «Вечерний Ташкент» и «Ташкент окшоми», традиционные соревнования по классической борьбе на приз памяти генерала С. Рахимова и всесоюзный турнир по вольной борьбе на приз Ташгорисполкома.

Ш. КАДЫРОВ,
заместитель председателя городского комитета по физической культуре и спорту.

ПОДАРКИ ДЛЯ ВСЕХ

К услугам хоккеистов и фигуристов есть прекрасный каток в спортивном зале «Юбилейный». В выходные дни сюда приходит много ташкентцев, в том числе юных, которые просто любят покататься на коньках. И поэтому уже сейчас чувствуется, что льда для города мало.

Поэтому рядом с «Юбилейным» намечено построить еще один каток — тренировочный. В нем будет два ледяных поля: одно размером 61 на 30 метров, другое — 18 на 12. Так что здесь будет просторно.

Строительство запасного катка начнется в этом году. Проектировщики первой мастерской «Ташгипрогора» уже выдали большую часть рабочих чертежей.

Здесь же спроектирован комплекс для ДСО «Трудовые резервы». На нем будут тренировать тело и мускулы учащиеся профессионально-технических училищ. Спортбаза будет построена на пересечении проспекта Дружбы народов и улицы Волгоградской. Здесь вырастет стадион с трибунами на 10.000 тысяч зрителей, двухэтажный спортивный корпус, различные открытые площадки — волейбольная, баскетбольная, теннисные, городошные, плавательный бассейн и тренировочное футбольное поле.

Торговые ряды

А. КАРИМОВ,
директор магазина № 10 Ташхозкультторга, отличник советской торговли

Значительно расширяется сеть предприятий. Распахнут двери 180 новых магазинов с общей торговой площадью 47,1 тысяча квадратных метров. Повысится и культура в работе. Этому поможет перевод 220 магазинов на самообслуживание. Все они будут снабжаться фасованными товарами.

Уже оправдала себя и такая форма, как прием предварительных заказов на продукты питания с доставкой их на дом. За пятилетие такие услуги возрастут в два раза.

Многое предстоит сделать для улучшения обслуживания покупателей коллективу Ташхозкультторга. Прочное место займет самообслуживание. Совсем недавно перешли на эту прогрессивную форму работы магазины № 18 (улица Кирова) и № 3 (массив Куйлюк). Готовятся к переходу на новый метод и другие предприятия.

Наш магазин уже давно принял на вооружение прогрессивную форму. Она дала хорошие результаты: улучшилась культура обслуживания, довольны покупатели. На приобретение покупки им не приходится стоять в очередях, а выбирает каждый себе товар сам. Продавцы лишь выполняют функцию консультантов. Однако останавливаться на достигнутом нельзя. Еще много имеется неиспользованных резервов, поиском которых занят наш коллектив.

— Покупатель пришел в магазин, и долг работников прилавка, чтобы он нашел здесь все по своему вкусу, ушел в приподнятом настроении. Именно такова задача коллективов торговых предприятий.

Для претворения их в жизнь намечено много мероприятий в нынешней пятилетке. Предстоит провести большую работу по совершенствованию изучения спроса на товары широкого потребления. С этой целью будет организовано 65 выставок-продаж, 80 покупательских конференций, создано пять пунктов по изучению мнения посетителей магазинов.

Наш обеденный стол

Н. АНАНЬЕВА,
повар-бригадир столовой № 17 при школе № 71 Куйбышевского треста столовых

—Повышенные социалистические обязательства приняли работники общественного питания. Главная их суть — более полнее и лучше удовлетворить запросы горожан. И слово, которое мы дали, несомненно, сдержим. Пятилетний план товарооборота выполним досрочно, к 20 декабря 1975 года, а по производству собственной продукции — 18 декабря.

Поможет достичь столь высокий рубеж расширяющаяся сеть предприятий, использование всего нового, прогрессивного. Количество предприятий общепита в девятой пятилетке увеличится на 200, в них одновременно смогут покушать 18 тысяч 500 человек. Кроме того, дальнейшее развитие получат такие формы обслуживания, как предварительное накрытие столов, торговля по абонементам. Будут широко проводиться конференции по изучению спроса посетителей, общественные смотры-конкурсы по профессиям, прочное место займет научная организация труда.

Достойный вклад в общее дело внесет и коллектив нашего Куйбышевского треста столовых. За пятилетие план товарооборота увеличится на 35,3 процента, а план по выпуску собственной продукции—на 30 процентов. Распахнут двери предприятия общественного питания на 3.500 посадочных мест. Среди них столовые с диетическими залами, магазинами полуфабрикатов и кулинарии на тракторном заводе, на машиностроительном заводе «Союзхлопкомаш», в ирригационном институте, в проектном институте «Узгипротяжпром», новая диетическая столовая.

В планах коллектива большое внимание уделено вопросам повышения производительности труда, оснащения предприятий современным технологическим и холодильным оборудованием, внедрения прогрессивных форм обслуживания.

Улыбки города

Парки называют «улыбкой города». В пятилетке их будет создано несколько. Один из них будет носить имя Ленина. Он разместится на восьмигектарной территории, прилегающей к улицам Титова и Узбекистанской, к проспекту Ленина и к набережной Анхора. Здесь будут автодром, городок с горками и табаганами, пещерами и аттракционами. В стороне разместятся уголок шахматистов и шашистов, спортивные площадки.

Отличным местом отдыха горожан станет Центральный парк—один из самых больших в городе. Его ориентиры — улицы Новоалмазарская, Навои и Узбекистанская. Существующий на месте будущего парка овраг скроется под голубой гладью озера.

Много зеленых уголков появится на набережных каналов, в жилых массивах.

Сейчас на каждого ташкентца приходится менее пяти квадратных метров зеленых насаждений. В девятой пятилетке положение заметно улучшится. В озеленении намечается новая тенденция — посадка высококронных, ширококронных и долговечных деревьев — дуба, чинары, клена. Появятся и новые декоративные породы деревьев: акации ленкоранской, павлонии и тюльпанного дерева.

ЕСЛИ ХОТИТЕ ПОПАРИТЬСЯ...

Т. МИРЗАЕВ,
директор банно-прачечного комбината № 1, депутат Куйбышевского райсовета

В 1965 году горячая вода продавалась лишь в десяти порцентов всех домов Ташкента. Сейчас эта цифра выросла до 43 процентов. За годы восьмой пятилетки в столице республики выросли десятки новых жилых кварталов, где в современных домах сотни тысяч семей ташкентцев получили квартиры со всеми коммунальными благами, в том числе и с ваннами.

Казалось бы, что потребность в банях должна по этой приятной причине сокращаться. Но, оказывается, горожане по-прежнему не прочь попариться в бане, чего, конечно, не сделаешь в ванной. В банном заведении по улице Пионерской Чиланзара всегда много народа.

Сейчас в городе 35 бань: восемь — в Октябрьском районе, пять — в Хамзинском, четыре — в Кировском, три — во Фрунзенском и т. д. Кстати, некоторые из них с весьма солидной биографией. Например, популярный «моющий» комбинат на улице «Правды Востока» был построен сто лет назад. Еще старше баня по улицам Пушкинской и Полторацкой. А самая «молодая» — на массиве Янгиабад, справившая новоселье в конце прошлого года. На днях войдет в строй баня на Бешкайрагаче.

Перспективы: в пятилетке будет возведено восемь бань. Строительство трех из них начнется в этом году. Уже утвержден проект бани азиатского типа, которая вырастет на улице Ново-Алмазарской. В нем архитекторы, опираясь на современные достижения в строительстве, умело используют и старый опыт. В этой бане будет три отделения: мужское, женское и детское, 12 номеров из трех комнат. Помывшись, можно будет отдохнуть в специальной комнате, выпить кофе или пойти в чайхану. Будет действовать пункт «Химчистки».

Намечается реконструкция бани на массиве Бирлик, появится банно-прачечный комбинат в восьмом квартале Чиланзара.

„ЁШ ГВАРДИЯ" НА КАТАРТАЛЕ

Этот уникальный строительный комплекс пока еще на ватманах проектировщиков, но через несколько лет он вырастет на улице Катартал, напротив кинотеатра имени Ташсовета. Здесь расположится издательство «Еш гвардия».

Четырехэтажный корпус предназначен для типографии мощностью 607 миллионов единиц печати в год.

В цехах предусмотрена максимальная механизация и автоматизация производственных процессов.

Рядом с производственным расположится девятиэтажный редакционно-издательский корпус.

Комплекс дополнят мастерские по ремонту полиграфического оборудования, душевые, складские помещения. Фасад украсится национальным орнаментом. У подъезда соорудят бассейн.

Проект нового комплекса для издательства «Еш гвардия» разрабатывается коллективом ташкентского филиала института ГИПРОНИИполиграф. Главный инженер проекта — А. Голод, главный архитектор — А. Алехин.

В. ЮЛДАШЕВА.

НА СНИМКЕ: эскиз комплекса зданий издательства «Еш гвардия».

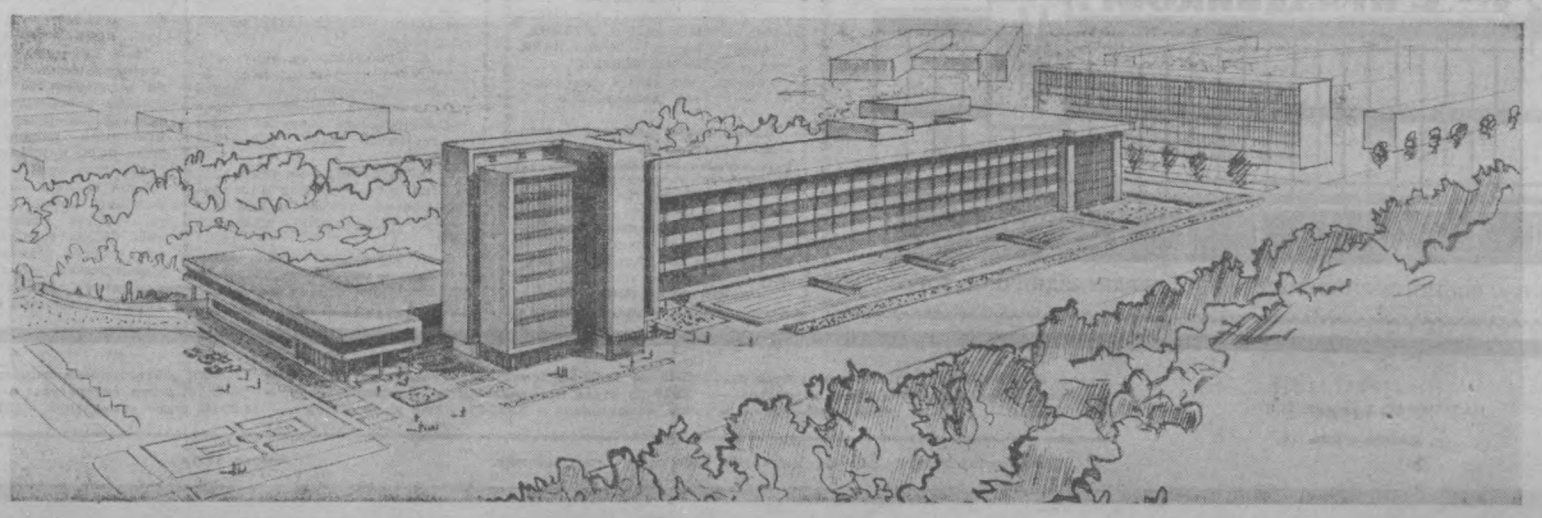

Новые правила приема в техникумы

Утверждены новые правила приема в средние специальные учебные заведения страны на 1972 год. По просьбе корреспондента ТАСС их комментирует заместитель начальника учебно-методического управления по среднему специальному образованию Министерства высшего и среднего специального образования СССР А. А. Богданов.

— Согласно новым правилам, — сказал он, — в техникумы и училища будут приниматься те, кто имеет образование в объеме восьмилетней или средней школы и успешно выдерживает вступительные экзамены. Как и в прежние годы, преимущественным правом при зачислении пользуются лица, направленные в средние специальные учебные заведения промышленными предприятиями, стройками, совхозами, колхозами, учреждениями и организациями.

Таким же правом будут также пользоваться награжденные по окончании общеобразовательной школы похвальными грамотами, золотыми или серебряными медалями, имеющие стаж практической работы не менее двух лет, воины, уволенные с военной службы в запас.

На вечернее и заочное обучение принимаются только лица, работающие в отраслях народного хозяйства, культуры, просвещения и здравоохранения. При этом преимущество при зачислении на обучение без отрыва от производства сохраняется за лицами, характер работы которых соответствует избранной для изучения в учебном заведении специальности.

Медалисты средней школы и награжденные по окончании восьмилетней школы похвальной грамотой (листом) зачисляются в техникумы и училища без вступительных экзаменов.

Выпускники средней школы, награжденные похвальной грамотой «за успешное изучение отдельных предметов», освобождаются от сдачи вступительного экзамена по дисциплинам, за успешное изучение которых они награждены грамотой, если эти дисциплины выносятся на экзамены. При конкурсном отборе в техникумы и училища будут, как и раньше, учитываться оценки, полученные абитуриентами в общеобразовательной школе.

Молодежь, окончившая профессионально-технические и технические училища с отличием, при успешной сдаче вступительных экзаменов будет приниматься на дневное обучение даже при отсутствии стажа работы на производстве по полученной специальности.

Сохраняется прежний порядок, согласно которому лица, призванные на военную службу в период обучения в среднем специальном учебном заведении, могут в нем продолжить занятия без повторной сдачи вступительных экзаменов.

В связи с тем, что в последнее время правительством приняты решения о льготных условиях приема в средние специальные учебные заведения передовиков производства промышленных и сельскохозяйственных предприятий, в новые правила приема внесены соответствующие уточнения. Внесены уточнения и о порядке зачисления офицеров, прапорщиков и мичманов, уволенных с военной службы в запас по состоянию здоровья, возрасту или сокращению штатов. При поступлении в техникум они должны представить удостоверение установленного образца на право получения соответствующих льгот и преимуществ.

Лица, принятые в заочные средние специальные учебные заведения, но не приступившие без уважительных причин к выполнению учебного плана в течение шести месяцев после начала учебного года, исключаются из числа учащихся.

Новые правила приема, сказал в заключение А. А. Богданов, будут способствовать притоку в техникумы и училища способной молодежи, улучшению подготовки высококвалифицированных кадров для народного хозяйства.

Со всех концов планеты

Сообщают корреспонденты ТАСС и АПН

ВЕСТИ ИЗ СОЦИАЛИСТИЧЕСКИХ СТРАН

Предприятия переселяются в пригород

БЕЛГРАД. Нови Сад считается одним из самых чистых югославских промышленных центров. На его улицах множество деревьев, многочисленные скверы и парки придают городу живописный вид. Здесь не встретишь корпусов заводов, фабрик: почти все промышленные предприятия «выселены» за городскую черту.

Операция по переселению началась десять лет назад. Сейчас в городе остались лишь парфюмерная фабрика и несколько мелких предприятий. Но и они в ближайшее время «переедут» на новое место.

Водохранилище под облаками

БУДАПЕШТ. Горы Матра — одна из главных здравниц Венгрии, где ежегодно восстанавливают здоровье многие тысячи трудящихся. Но дальнейшее развитие сети санаториев и домов отдыха ограничивают небольшие резервы питьевой воды. Поэтому весной в Чоретской долине, где протекает горный поток, начнется сооружение 20-метровой плотины, которая образует высоко в горах между вершинами Гаятете и Кекеш огромное водохранилище.

Музей солнечных часов

ВАРШАВА. Небольшое местечко Енджеюв близ автострады Варшава—Краков известно во всей Европе уникальным музеем солнечных часов. Здесь собрано 400 экспонатов, большинство из которых насчитывает не одну сотню лет. Всеобщее внимание привлекают солнечные часы, «возраст» которых составляет 448 лет. В музее собрана также редкая библиотека, рассказывающая о часах и их истории.

Фламинго в Румынии

БУХАРЕСТ. На берегу озера Братеш, в уезде Галац, председатель уездного филиала ассоциации охотников и рыболовов-спортсменов А. Ионеску поймал фламинго. Эта птица не водится на территории страны. За последние сто лет ее видели в Румынии лишь несколько раз и только летом. Как попала сюда птица зимой — неизвестно. По мнению специалистов, фламинго была введена в заблуждение теплой погодой, установившейся в Румынии в начале января, в период, когда по местам ее постоянного «жительства» на Средиземноморском побережье прокатилась волна холода.

Международные заметки

ООН в планах Пекина

26-я сессия Генеральной Ассамблеи ООН большинством голосов одобрила резолюцию о восстановлении законных прав КНР в этой всемирной организации.

Многие государства, которые проголосовали за это решение, надеялись, что вступление КНР в ООН сыграет положительную роль в деле повышения эффективности борьбы за осуществление главных целей и задач ООН — укрепление международного мира и безопасности, развитие взаимопонимания и сотрудничества между народами. Однако руководитель китайской делегации Цяо Гуань-хуа постарался разрушить надежды в первые же дни своего появления в ООН. Его программная речь не оставила никакого сомнения в том, что пекинские лидеры проводили своих представителей в Нью-Йорк с антисоветским багажом и решили поставить членство КНР в ООН на службу своим гегемонистским целям.

«Смиренно» причисляя себя к ряду развивающихся стран, пекинские лидеры хотят остаться во главе «третьего мира», натравить его против Советского Союза и других стран социализма, использовать его как трамплин в своих стремлениях к мировому господству. И чтобы отвести подозрения, они клянутся: «Китай никогда — ни сейчас, ни в будущем — не будет сверхдержавой». Однако и тут самозванные пекинские покровители развивающихся стран оставляют последнее слово за собой. Устами своего делегата они заявляют: «...Мы надеемся, что в будущем сможем изменить это положение».

Антисоветизм приводит в лагерь империализма. Такова логика борьбы. Так произошло и с китайской делегацией. Ее дебют в ООН ознаменовался совпадением позиций Китая и США по многим важнейшим вопросам повестки дня.

Маоисты выступили против исключительно важной инициативы Советского Союза и других социалистических стран — созвать Всемирную конференцию по разоружению. Причем они не испытывают неудобства от того обстоятельства, что эта идея в свое время была подхвачена китайским правительством, что она была одобрена главами государств и правительств на конференции неприсоединившихся стран, состоявшейся в 1970 году в Лусаке. Используя все тот же демагогический тезис о «сверхдержавах», маоисты приписывают вину за продолжающуюся гонку вооружений одинаково и США, и Советскому Союзу. Они даже обвиняют СССР в том, что он «упорно» отвергает предложения о запрещении и уничтожении ядерного оружия.

Китайские лидеры торжественно заявляют, что КНР «поддерживает справедливую борьбу всех угнетенных народов и наций за свободу». Да, они оказали твердую поддержку, ...но не борющемуся за национальную свободу народу Бангладеш, а его угнетателям, тем, кто отказался признать волю 75-миллионного бенгальского народа и учинил кровавые погромы. И в этом случае позиции Китая полностью совпали с позициями США — проявилось тождество интересов и целей двух стран.

Росен КОНСТАНТИНОВ,
болгарский журналист.

(«Отечествен фронт»).

Редактор
С. М. КАРАМАТОВ.

ДЛЯ ВАС, ЖЕНЩИНЫ

Мгновение—и платье станет нарядным

Продается много нарядных туалетов, но можно и простому платью или блузке придать изящество и привлекательность.

1. К белой блузке из муслина, крепа, батиста или кружев подойдет большой черный бант под закрытым воротником. При этом к волосам нужно приколоть что-нибудь блестящее.

2. Блестящий галстук идет к блузке. Хорошо к ней подойдет и бантик бабочкой с блестками или с жемчугом.

3. Можно нашить и на шелковую ленту жемчуг или блестки.

4. Красиво отделать блузку кружевным жабо и пышными двойными манжетами.

5. Простое платье хорошо отделать парчовым воротничком и манжетами; у шеи приколоть крупный цветок.

6. Галуны нашиваются по форме болеро.

7. Платье станет неузнаваемым, если вы отпорете его рукава и украсите его новыми рукавами, широкими, с крупным рисунком ярких цветов; они же могут перейти и в кокетку.

8. Из рукавов можно сделать много вариантов: а) если они короткие, их можно удлинить другой тканью, собрав у запястья; б) у выреза завязать маленькую косыночку из такой же ткани.

9. Белый мягкий мех у лица также освежает платье.

10. Платье можно усеять блестящими точками.

Перевод с французского из газеты «Юманите».



О ТОМ, О СЕМ...

ФАРФОРОВАЯ посуда после продолжительного употребления темнеет и теряет свой первоначальный вид.

Для того, чтобы вернуть ей белизну, протрите ее питьевой содой или солью с уксусом, или кусочком ткани, смоченной скипидаром или винной кислотой.

ЧТОБЫ придать блеск вазам, рюмкам, пепельницам, кувшинам из хрусталя, протрите их тряпкой, смоченной в спирте, а затем сухой льняной салфеткой.

ПРИ МЫТЬЕ хрустальных предметов не следует употреблять соду.

С ЖЕЛЕЗНЫХ или стальных предметов удаляют ржавчину, намазав пятно керосином. Спустя некоторое время пятно протирают мелким горячим песком или древесной золой.

Реклама и объявления

Театр

2 МАРТА

ГОСУДАРСТВЕННЫЙ УЗБЕКСКИЙ АКАДЕМИЧЕСКИЙ ТЕАТР ДРАМЫ им. ХАМЗЫ — **Мотылек.**

ГОСУДАРСТВЕННЫЙ РУССКИЙ АКАДЕМИЧЕСКИЙ ТЕАТР ДРАМЫ им. ГОРЬКОГО — **Проснись и пой.**

3 МАРТА

ГОСУДАРСТВЕННЫЙ УЗБЕКСКИЙ АКАДЕМИЧЕСКИЙ ТЕАТР ДРАМЫ им. ХАМЗЫ — в 7 ч. вечера **Царь Эдип** (билеты проданы).

ГОСУДАРСТВЕННЫЙ РУССКИЙ АКАДЕМИЧЕСКИЙ ТЕАТР ДРАМЫ им. ГОРЬКОГО — **Сослуживцы.**

Кино

2 МАРТА

Преданность: ДВОРЕЦ ИСКУССТВ, «50 ЛЕТ ТАШСОВЕТА», «ЧАЙКА», «СПУТНИК», «КУКЧА», им. НАВОИ, «ДРУЖБА» (днем и вечером).

Антрацит: «МОСКВА», «ВОСТОК» (днем и вечером).

Моя прекрасная леди: «УЗБЕКИСТАН» (днем и вечером).

Башня голубого огня: «25 ЛЕТ УЗБЕКИСТАНА» (днем и вечером).

Корона Российской империи, или снова неуловимые: «30 ЛЕТ КОМСОМОЛА» (днем и вечером).

Туманная ночь: «ХАМЗА» (днем и вечером).

3 МАРТА

Преданность: ДВОРЕЦ ИСКУССТВ, «СПУТНИК», «25 ЛЕТ УЗБЕКИСТАНА», им. НАВОИ, «МОСКВА», «50 ЛЕТ ТАШСОВЕТА», «ДРУЖБА» (днем и вечером), «КУКЧА» (в 12, 3 ч. дня, 8 ч. 45 м. вечера).

Звуки музыки: «ЧАЙКА» (днем и вечером).

Похищение девушек: «УЗБЕКИСТАН» (днем и вечером).

Том Джонс: «30 ЛЕТ КОМСОМОЛА» (днем и вечером).

Туманная ночь: «ВОСТОК» (днем и вечером).

Антрацит: «ХАМЗА» (днем и вечером).

День, когда всплыла рыба: «КУКЧА» (в 6, 7 ч. 30 м. вечера).

УЗБЕККОНЦЕРТ
КОНЦЕРТНЫЙ ЗАЛ ИМЕНИ Я. М. СВЕРДЛОВА
2, 3, 6, 7 марта в 8 ч. вечера,
4, 5 марта в 5 ч. дня и 8 ч. вечера,
8 марта в 1 ч. дня

МАСТЕРА СОВЕТСКОЙ И ЗАРУБЕЖНОЙ ЭСТРАДЫ

ПОЮТ: **Зоран ГЕОРГИЕВ** (Югославия), **Петра ЧЕРНОЦКА** (Чехословакия), **Зигфрид ВАЛЕНДИ** (ГДР), лауреат Всесоюзного конкурса артистов эстрады **Лев ЛЕЩЕНКО**, лауреат Международного конкурса **София РОТАРУ, Алла СБОРЛЮКОВА, Альбина АБДАЛОВА;**

Одесский коллектив эстрадных миниатюр, лауреаты Всесоюзного конкурса артистов эстрады **Роман КАРЦЕВ и Виктор ИЛЬЧЕНКО;**

АРТИСТЫ: **Александр ТИЩЕНКО, Татьяна АНАСТАСЬЕВА, Исай КОТЛЕР, Зиновий АВРУТИН;**

лауреаты Всесоюзного конкурса артистов эстрады **Илья ВОДОПЬЯНОВ и Михаил ЗАХАРОВ** (акробаты-эксцентрики), **Вера и Эдуард ПАН** (оригинальный жанр),

ВОКАЛЬНО-ИНСТРУМЕНТАЛЬНЫЙ АНСАМБЛЬ «САМОЦВЕТЫ».

Художественный руководитель — **Юрий МАЛИКОВ.**

ВОКАЛЬНО-ИНСТРУМЕНТАЛЬНЫЙ АНСАМБЛЬ «ЧЕРВОНА РУТА».

Музыкальный руководитель — **Анатолий КОГАН.**

ИНСТРУМЕНТАЛЬНЫЙ АНСАМБЛЬ под руководством **М. РУБИНА.**

Ведут концерт — **Игорь КИРИЧУК и Валентина КОВТУН.**

Билеты продаются в кассах концертного зала ежедневно с 2 ч. дня.

Принимаются заявки на коллективные посещения.

УТЕРЯННЫЙ

аттестат о среднем образовании за № 615008, выданный средней школой рабочей молодежи № 13 г. Ташкента на имя Шермухамедова А. А., **считать недействительным.**

Состоится защита диссертаций:

15 марта в 2 ч. дня на заседании ученого совета ордена Трудового Красного Знамени Института химии растительных веществ Академии наук Узбекской ССР (ул. Черданцева, 19)

на соискание ученой степени кандидата химических наук:

А. А. Савиной на тему: «Химическое изучение кумаринов Смирнопсис вухари и Сесели сесилифлорум»;

С. Хакимджановым на тему: «Алкалоиды Педикулярис. Строение индикаинина, педикулярина и педикуляридина».

С диссертациями можно ознакомиться в библиотеке академии (ул. А. Тукаева, 1).

15 марта в 2 ч. дня на заседании объединенного ученого совета по механико-математическим специальностям Отделения физико-технических и математических наук Академии наук Узбекской ССР в конференц-зале астрономического института (ул. Астрономическая, 33)

на соискание ученой степени доктора физико-математических наук

Ш. Р. Шариповым на тему: «Некоторые вопросы качественной теории однородных и полиномиальных дифференциальных систем».

С диссертацией можно ознакомиться в библиотеке академии (ул. А. Тукаева, 1).

15 марта в 2 ч. дня на заседании объединенного ученого совета по геологическим наукам Академии наук Узбекской ССР в конференц-зале Института геологии и геофизики имени Х. М. Абдуллаева Академии наук Узбекской ССР (ул. академика Сулаймановой, 33)

на соискание ученой степени кандидата геолого-минералогических наук:

Б. Х. Гринманом на тему: «Геолого-геохимические условия залегания и формирования типов углеводородных флюидов в зоне распространения соляной толщи юго-восточной части Туранской плиты»;

В. П. Лощинным на тему: «Литология докембрийских и нижнепалеозойских отложений юга Тамдытау (Центральные Кызылкумы)».

С диссертациями можно ознакомиться в библиотеке института (ул. академика Сулаймановой, 33).

Телевидение

ЧЕТВЕРГ — 2 МАРТА

Первая программа. Ташкент. На русском языке: 18.00 Для малышей. «В мире музыкальных звуков». 18.40 «Сегодня с вами дирижер». 19.40 «Ахборот». **Москва.** 20.00 Ленинский университет миллионов. «Пропаганда идей марксизма-ленинизма — главное в идеологической работе партии». **Ташкент. На узбекском языке:** 20.30 «Ахборот». 20.50 Узбекистан на марше пятилетки. «Каршистрой — передний край» (на русском языке). 21.20 Концерт заслуженной артистки Узбекской ССР Малохат Далабаевой. **Москва.** 22.00 «Время». **Ташкент.** 22.30 «Похождения Насреддина». Худ. фильм (на русском языке).

Вторая программа. Москва. 18.20 Новости. 18.30 Для школьников. «Спортивная юность». 19.00 «Солнечное зернышко». Мультфильм. 19.10 Музыкальная афиша. **Ташкент.** 20.00 «История одной идеи». Док. фильм (на русском языке). **Москва.** 20.30 В эфире «Молодость». Передача по письмам зрителей. 20.50 «Лето в Березняках». Премьера телевизионного худ. фильма. **Ташкент.** 22.00 Предпраздничная реклама «Что подаришь ей?» (на русском языке). **Москва.** 22.30 «Русские узоры». Концерт Передача из Ленинграда. 23.15 «Художники чешского стекла». Передача из Праги.

Третья программа. Ташкент. 20.00 М. Равель «Испанский час». Фильм-опера. 20.45 «Легенда о любви». Худ. фильм (на узбекском языке).

ПЯТНИЦА — 3 МАРТА

Первая программа. Ташкент. 11.00 Новости. **На русском языке:** 11.10 «Асами не рождаются». Телевизионный док. фильм. 11.30 «Для вас, женщины». Концерт. 12.15 «Встреча». Док. фильм. **Москва.** 12.35 Новости. 12.45 Для школьников. «Маршрутами юных». 13.15 «Красная палатка». Худ. фильм. 2-я серия. 14.30 Программа док. фильмов. «Уралмашевец Александр Храмцов». «Бригадир», «Руда». 15.15 Концерт хора русской песни Всесоюзного радио и телевидения под управлением В. Федосеева. **Ташкент. На русском языке:** 17.55 Программа «Старшеклассник». «Трибуна комсомольца». 18.30 «Ахборот». **На узбекском языке:** 18.45 «Профсоюз — школа коммунизма». 19.00 Концерт коллективов худ. самодеятельности профсоюзов, посвященный X съезду профсоюзов Узбекистана. Трансляция из Государственного Академического Большого театра оперы и балета имени Алишера Навои. 21.00 «Ахборот». 21.15 «Новые рубежи хлеборобов республики». **Москва.** 22.00 «Время». 22.30 Телетеатр миниатюр «13 стульев» 23.40 «Вечерние мелодии». Концерт Государственного эстрадного оркестра РСФСР.

Вторая программа. Москва. 18.20 Новости. 18.30 Для детей. «Приходи, сказка». «Приключения медвежат». Кукольный спектакль. 19.00 «Карусель». Телеобозрение. 19.45 «Железное дерево». Телевизионный док. фильм. 20.00 «Мир социализма». 20.30 «Мужское лето». Худ. фильм. **Ташкент. На узбекском языке:** 22.00 «Театр одного актера». А. Алексин. «В свадебную ночь». 22.30 Классики русской музыки. А. П. Бородин.

Радио

ЧЕТВЕРГ — 2 МАРТА
ПЕРВАЯ ПРОГРАММА

18.00 Передача для работников промышленности (узб.). 18.10 Песни в исполнении заслуженного артиста Узбекистана К. Муминова. 19.20 Татарская музыка. 20.00 Программа радиостанции «Ешлик». 21.00 Комментарий на международные темы (узб.). 21.10 Вечерний концерт для работников сельского хозяйства. 21.45 Радиоуниверситет политических знаний. Беседа доктора экономических наук А. Мамедова «Повышение научного уровня управления народным хозяйством» (узб.). 22.15 Танцевальные мелодии. 22.40 А. Мухтар. «Сталевар». Композиция поэмы (узб.). 23.15 Вечер гимнастики. 24.00 Ночная музыкальная программа.

ВТОРАЯ ПРОГРАММА

19.00 Юмористические рассказы (узб.). 20.00 Таджикские народные песни. 20.30 Песни русских композиторов в исполнении артистов Узбекистана. 21.00 «Поэтическая тетрадь» (рус.). 21.40 Москва. 22.15 Хоккей. Чемпионат СССР. «Спартак» (Ташкент) — «Мотор» (Барнаул).



В ТАШКЕНТСКОМ ЦЕНТРАЛЬНОМ УНИВЕРМАГЕ

БОЛЬШОЙ ВЫБОР

товаров для подарков к празднику 8 Марта:

укомплектованные подарочные наборы, сувениры, парфюмерно-косметические и галантерейные товары, швейные изделия и головные уборы, обувь женская, верхний трикотаж и белье, фотоаппараты, музыкальные инструменты, часы и грампластинки.

ПРИГЛАШАЕМ ВАС ПОСЕТИТЬ УНИВЕРМАГ В ДНИ ПРЕДПРАЗДНИЧНОЙ ТОРГОВЛИ!

Коллектив комбината «Узбекзолото» выражает глубокое соболезнование начальнику конструкторского отдела комбината В. И. Бояркину по поводу смерти его матери

Ксении Ивановны БОЯРКИНОЙ.

4 стр. Вечерний Ташкент

НАШ АДРЕС: Ташкент, ГСП ул. Дзержинского, 15.

ТЕЛЕФОНЫ РЕДАКЦИЙ: коммутатор от 33-02-49 до 33-02-58; заместители редактора — 33-29-09, 33-29-33; ответственный секретарь — 33-57-02; отдел партийных, советских и профсоюзных организаций, городского хозяйства — 33-29-42; отдел промышленности и строительства — 33-08-74; отдел литературы и искусства — 33-29-55; отдел писем и массовой работы, спорта — 33-29-70, отдел науки, вузов и школ, иллюстрации — 33-58-87; отдел информации — 33-28-95; отдел объявлений — 33-81-42.

2 марта 1972 г.

Типография Издательства ЦК Компартии Узбекистана, гор. Ташкент.

Индекс 64513. Р.00292. Б-2743.