XXVI СЪЕЗД КОММУНИСТИЧЕСКОЙ ПАРТИИ СОВЕТСКОГО СОЮЗА

Пролетарии всех стран, соединяйтесь!

Вечерний Ташкент

№ 48 (4446)
ПОНЕДЕЛЬНИК,
2 МАРТА 1981 г.
Издается с 1 июля 1966 г.
Цена 2 коп.

ОРГАН ТАШКЕНТСКОГО ГОРКОМА КП УЗБЕКИСТАНА И ТАШГОРСОВЕТА

ИНФОРМАЦИОННОЕ СООБЩЕНИЕ

27 февраля на вечернем заседании XXVI съезда КПСС председательствовал член Политбюро ЦК КПСС, секретарь ЦК КПСС товарищ Горбачев М. С.

Продолжалось обсуждение доклада «Основные направления экономического и социального развития СССР на 1981—1985 годы и на период до 1990 года». В прениях выступили товарищи: Тихомирова Л. И. — директор Калининского производственного трикотажного объединения, Ашимов Б. А. — председатель Совета Министров Казахской ССР, Осокина А. П. — первый секретарь Сорочинского райкома КПСС Оренбургской области, Шибаев А. И. — председатель ВЦСПС.

Съезд избрал комиссию для рассмотрения поправок и дополнений к проекту ЦК КПСС «Основные направления экономического и социального развития СССР на 1981—1985 годы и на период до 1990 года» и подготовки проекта постановления по этому вопросу.

Под аплодисменты делегатов и гостей в зал входят посланцы советской молодежи и юные ленинцы. Звучат фанфары. Комсомольцы и пионеры обратились со словами сердечного приветствия к XXVI съезду Коммунистической партии Советского Союза и вручили Генеральному секретарю ЦК КПСС товарищу Л. И. Брежневу рапорт Ленинского комсомола.

Съезд приветствовали горячо встреченные делегатами и гостями товарищи: Харилаос Флоракис — Генеральный секретарь Центрального Комитета Коммунистической партии Греции, Абдалла аль-Ахмар — заместитель Генерального секретаря Партии арабского социалистического возрождения Сирии, Аарне Саариинен — Председатель Коммунистической партии Финляндии, Марселину Душ Сантуш — член Постоянного политического комитета ЦК, секретарь Центрального Комитета партии ФРЕЛИМО.

* * *

28 февраля в Москве, в Кремлевском Дворце съездов, продолжал работу XXVI съезд Коммунистической партии Советского Союза.

На утреннем заседании председательствовал член Политбюро ЦК КПСС, первый секретарь Ленинградского обкома КПСС товарищ Романов Г. В.

Продолжалось обсуждение доклада Председателя Совета Министров СССР товарища Тихонова Н. А. «Основные направления экономического и социального развития СССР на 1981—1985 годы и на период до 1990 года». В прениях выступили товарищи: Гусев В. К. — первый секретарь Саратовского обкома КПСС, Оруджев С. А. — министр газовой промышленности СССР, Дьячкова Л. И.— врач Ракитянской районной больницы Белгородской области, Месяц В. К. — министр сельского хозяйства СССР.

Съезд приветствовали горячо встреченные делегатами и гостями товарищи: Мохамед Саид Мазузи — член Политбюро партии Фронт национального освобождения Алжира, Родней Арисменди — Первый секретарь Центрального Комитета Коммунистической партии Уругвая, Гордон Макленнан — Генеральный секретарь Коммунистической партии Великобритании, Пен Сован — заместитель Председателя Народно-революционного совета Народной Республики Кампучия, Халед Багдаш — Генеральный секретарь Центрального Комитета Сирийской коммунистической партии, Карлос Нуньес Тельес — член Национального руководства Сандинистского фронта национального освобождения Никарагуа, Председатель Государственного совета Республики Никарагуа.

В Ташкентском обкоме Компартии Узбекистана и Ташоблсовпрофе

Победители предсъездовской трудовой вахты

Ташкентский обком Компартии Узбекистана и Ташоблсовпроф рассмотрели вопрос об итогах областного социалистического соревнования коллективов предприятий и организаций промышленности, строительства, связи, сельского хозяйства за достойную встречу XXVI съезда КПСС.

Ташкентский обком Компартии Узбекистана и Ташоблсовпроф отмечают, что, руководствуясь постановлением ЦК КПСС «О социалистическом соревновании за достойную встречу XXVI съезда КПСС», решениями X пленума ВЦСПС, партийные, советские, профсоюзные и комсомольские организации провели большую организаторскую работу по мобилизации трудящихся области на успешное завершение планов 1980 года и десятой пятилетки в целом.

Идя навстречу XXVI съезду КПСС и XX съезду Компартии Узбекистана, коллективы предприятий и организаций области в обстановке высокого политического и трудового подъема развернули социалистическое соревнование за досрочное выполнение заданий 1980 года и десятой пятилетки в целом, встали на предсъездовскую трудовую вахту. В результате сверх плана за пятилетку реализовано промышленной продукции на сумму 657 миллионов рублей, освоено 6.728 млн. рублей капитальных вложений. Досрочно выполнили задания десятой пятилетки 235 предприятий, 2.360 цехов, 6.015 бригад, участков, смен, около 400 тысяч рабочих.

На предприятиях области широкое распространение получило соревнование коллективов под лозунгом «XXVI съезду — 26 ударных декад», в ходе которого определялись победители по итогам каждой декады.

Более 286 тысяч рабочих и 5.290 бригад, участков и смен, соревнуясь за достойную встречу XXVI съезда КПСС, взяли обязательство выполнить план двух месяцев и первого квартала 1981 года ко дню открытия XXVI съезда партии, обеспечить уверенный старт в первом году одиннадцатой пятилетки.

Рассмотрев итоги областного социалистического соревнования коллективов предприятий и организаций за достойную встречу XXVI съезда КПСС, обком Компартии Узбекистана и Ташоблсовпроф постановляют: признать победителями и наградить дипломами Ташкентского обкома Компартии Узбекистана и облсовпрофа «Победитель предсъездовской трудовой вахты» коллективы Ташкентского ордена Ленина, ордена Октябрьской Революции и ордена Трудового Красного Знамени авиационного производственного объединения имени В. П. Чкалова, Ташкентского ордена Октябрьской Революции и ордена Трудового Красного Знамени завода сельскохозяйственного машиностроения имени К. Е. Ворошилова, Ташкентского комбината хлебопродуктов № 4, трестов «Узэлектромонтаж», «Сельтрансспецстрой», Ташкентского ордена «Знак Почета» домостроительного комбината № 1 Главташкентстроя, Ташкентского городского производственного автотреста централизованных перевозок Министерства автомобильного транспорта Узбекской ССР, треста «Гордорстройремонт» Ташкентского горисполкома, Ташкентского ордена Трудового Красного Знамени государственного университета имени В. И. Ленина, Института биоорганической химии Академии наук Узбекской ССР, производственного объединения «Узавторемонт» Министерства автотранспорта Узбекской ССР, Ташкентского ордена Трудового Красного Знамени института инженеров ирригации и механизации сельского хозяйства, Всесоюзного ордена Ленина и ордена Дружбы народов научно-исследовательского института хлопководства, Узбекского производственного гидрогеологического объединения «Узбекгидрогеология» Министерства геологии Узбекской ССР, государственного ордена Трудового Красного Знамени строительно-монтажного треста «Узбекгидроэнергострой» Министерства энергетики и электрификации СССР, Ташкентского фарфорового завода Министерства легкой промышленности Узбекской ССР, ташкентского производственного трикотажного объединения «Малика» Министерства легкой промышленности Узбекской ССР, Института ядерной физики Академии наук Узбекской ССР, Издательства ЦК Компартии Узбекистана и ордена Трудового Красного Знамени типографии, Ташкентского метрополитена имени В. И. Ленина Главного управления метрополитена Министерства путей сообщения СССР, Узбекского производственного золотодобывающего объединения «Узбекзолото», треста «Ташметрострой» Министерства транспортного строительства СССР.

Горкомам, райкомам партии, первичным партийным, профсоюзным и комсомольским организациям предложено широко пропагандировать опыт победителей предсъездовской трудовой вахты, широко развивать творческую инициативу трудящихся в борьбе за досрочное выполнение заданий 1981 года и одиннадцатой пятилетки в целом.

К НОВЫМ РУБЕЖАМ

В Ленинском районе прошло собрание партийно - хозяйственного актива, посвященное итогам социалистического соревнования в честь XXVI съезда КПСС.

На собрании актива выступил первый секретарь Ленинского райкома партии Ю. А. Чурсин.

Подводя итоги социалистического соревнования в честь XXVI съезда КПСС, докладчик отметил, что коллективы химфармзавода, треста «Гордорстройремонт», станции «Ташкент - пассажирский», завода картонной тары, асфальтобетонного завода, Ташкентского монтажно-наладочного управления в/о «Союзорглестехмонтаж» взяли ударный темп с первых дней одиннадцатой пятилетки. Сотни бригад, тысячи передовиков промышленности, транспорта, строительства, организаций связи, учреждений культуры, торговли, быта, проектных и научно-исследовательских учреждений, учебных заведений успешно выполнили высокие обязательства, взятые в честь съезда.

На собрании актива ряду трудовых коллективов за высокие показатели, достигнутые в десятой пятилетке, были вручены памятные Красные знамена и приветственные адреса Ленинского райкома партии и районного Совета народных депутатов.

Выступившие на собрании делегат XX съезда Компартии Узбекистана контролер завода электронной техники имени В. И. Ленина М. Махкамова, директор автопредприятия № 1 В. Амирханян, секретарь парткома треста «Гордорстройремонт» А. Эгамбердыев отметили в своих выступлениях, что в ходе широко развернувшегося социалистического соревнования в честь XXVI съезда КПСС трудовые коллективы добьются новых успехов в экономическом и социальном развитии района.

ПОВЫШАТЬ ЭФФЕКТИВНОСТЬ РАБОТЫ

В Акмал-Икрамовском районе состоялось собрание партийно-хозяйственного актива, на котором обсуждены меры по дальнейшему повышению эффективности работы партийных, советских, профсоюзных, комсомольских организаций и хозяйственных органов района в деле превращения Ташкента в город коммунистического труда, высокой культуры и образцового общественного порядка.

С докладом перед собравшимися выступил первый секретарь Акмал - Икрамовского райкома партии Х. Камалов.

Выступившие на собрании секретарь партийной организации швейного производственного объединения «Чевар» М. Талибджанова, начальник жилищно - эксплуатационного участка № 47 Ф. Расулов, директор ГСПТУ-63 Р. Хусанов, заместитель председателя райисполкома Г. Медников и другие поделились опытом работы в трудовых коллективах и по месту жительства, рассказали о том, как воспитывают коммунистическое отношение к труду.

Участники собрания приняли развернутую резолюцию, в которой призвали все трудовые коллективы района еще активнее включиться в работу за превращение Ташкента в город коммунистического труда, высокой культуры и образцового общественного порядка.

«ПЛАНЫ ПАРТИИ ОТРАЖАЮТ НАШИ ДУМЫ И ЧАЯНЬЯ», — ГОВОРЯТ ТАШКЕНТЦЫ

С заботой о женщине

Эту встречу никто не планировал. Но как только наступил обеденный перерыв, десятки работниц Ташкентской фабрики художественных изделий направились в свой клуб.

Оживленные, взволнованные, они пришли сюда, чтобы поделиться мыслями, чувствами, вызванными Отчетным докладом Генерального секретаря ЦК КПСС товарища Л. И. Брежнева на XXVI съезде партии.

Первое свое мнение высказала вышивальщица тамбурного цеха кавалер ордена Трудового Красного Знамени Рашида Шарафутдинова:

— Слушала я доклад Леонида Ильича Брежнева, и душа радовалась, как тепло и по-отечески заботливо говорил он о главном нашем богатстве — человеке. Действительно, в нашей стране вся деятельность партии подчинена интересам народа. И новые грандиозные планы одиннадцатой пятилетки направлены именно на улучшение благосостояния советских людей, на дальнейшее процветание Родины. Почетный долг каждого из нас — подкрепить эти планы ударными делами. Я лично открытие форума коммунистов встретила выполнением квартального плана, а за нынешнюю пятилетку обещаю дать десять годовых норм.

— В Отчетном докладе ЦК КПСС меня глубоко взволновали строки, касающиеся нас, женщин, — сказала вышивальщица тюбетеечного цеха Шаофат Карабаева. — И это не удивительно. Ведь коллектив нашей фабрики — в основном женский. Более двух тысяч работниц трудятся на нашем предприятии, 820 из них работают на дому. У многих есть семьи, дети, даже много детей. А значит, от того, как будут решаться вопросы, связанные с улучшением быта, отдыха, устройства детей в ясли, сад, зависят наше настроение и, если хотите, производительность труда. И в этом отношении на нашей фабрике делается немало. В результате и работается лучше. Судите сами: сотни работниц уже рапортовали о выполнении плана трех месяцев, с квартальным заданием справились 15 бригад, в том числе и бригада, которую я возглавляю. В ответ на призыв товарища Л. И. Брежнева трудиться в новой пятилетке по-ударному, я лично решила все свои силы нацелить на новый рубеж — две пятилетки за одну.

Расходились по рабочим местам женщины так же оживленно. Молодой бригадир вышивальщица Зайгунз Баратахунова подошла к коллеге из тамбурного цеха Муаззам Юсуповой:

— Давай, подруга, и мы с тобой наметим новые вершины! Будем соревноваться!

(Корр. УзТАГ).

ВЫСШАЯ ЦЕЛЬ — БЛАГО НАРОДА

С огромным интересом изучали члены нашей бригады Отчетный доклад товарища Л. И. Брежнева на XXVI съезде КПСС. В своем программном выступлении он дал развернутый, глубокий анализ внутренней и внешней политики КПСС. Четкие, ясные задачи, названные в докладе, охватывают все стороны жизни современного общества.

Высшая цель партии — благо народа, его счастье. На это направлены все ее усилия и помыслы. Взять, к примеру, нашу бригаду. Только в прошлом году двое ее членов справили новоселье, и теперь каждый рабочий нашего коллектива живет в благоустроенной квартире. Трое поправили свое здоровье в санаториях. Замечу, что путевки были профсоюзные, со значительной скидкой.

На заботу партии мы отвечаем ударным трудом. Наш коллектив досрочно завершил задание двух месяцев. В дни работы съезда взяли новое высокое социалистическое обязательство: на общем собрании бригады решено закончить годовое задание к 64-й годовщине Великого Октября.

Д. КЛОЧКОВ,
бригадир коллектива коммунистического труда опытного ремонтно - механического завода.

Главная задача

В Отчетном докладе ЦК КПСС XXVI съезду партии Генеральный секретарь ЦК КПСС товарищ Л. И. Брежнев подчеркнул: «...в том, **что духовная жизнь советского общества становится все более многообразной и богатой, — бесспорная заслуга наших деятелей культуры, нашей литературы и искусства».**

Велика тяга советских людей к искусству. Поэтому нам, представителям творческой интеллигенции, надо отдавать все силы и способности любимому делу. Мы должны идти к новым творческим вершинам. Одновременно следует больше заботиться о воспитательной работе среди творческой молодежи.

Мы должны стремиться каждую новую постановку сделать необходимой зрителю. В каждом спектакле надо решать важные проблемы, волнующие людей.

Мы, работники искусства, призваны нести в массы идеи партии. В этом и состоит наша главная задача.

Б. КАРИЕВА,
народная артистка СССР, лауреат Государственной премии Узбекской ССР имени Хамзы.

УЧЕСТЬ В СОРЕВНОВАНИИ

Содержательный, глубоко аргументированный, затрагивающий важнейшие вопросы международной политики и внутренней жизни доклад Генерального секретаря ЦК КПСС товарища Леонида Ильича Брежнева по-настоящему взволновал каждого труженика нашего коллектива.

Леонид Ильич очень подробно остановился на работе транспорта. Действительно, проблем в этой отрасли народного хозяйства много. И совершенно верно в докладе подчеркивается необходимость улучшения перевозки пассажиров, повышения общей культуры обслуживания. Здесь нам предстоит еще немало потрудиться. И именно эти вопросы мы должны ставить важнейшими пунктами соревнования.

Труженики таксомоторного парка № 3 полностью одобряют выводы и положения, содержащиеся в докладе товарища Л. И. Брежнева, и полны решимости претворить их в жизнь.

Х. ИБРАГИМОВ,
директор таксомоторного парка № 3.

СЕМИНАР ПРОПАГАНДИСТОВ

В Куйбышевском райкоме партии состоялся семинар пропагандистских кадров, на котором был обсужден Отчетный доклад ЦК КПСС XXVI съезду партии. В нем приняли участие руководители групп политинформаторов, агитаторов, председатели первичных организаций общества «Знание». Открыла семинар секретарь Куйбышевского райкома партии Н. Ткаченко.

С докладом «XXVI съезд партии — о международной политике КПСС» перед собравшимися выступил доцент ТИИИМСХ Л. Белявский. Об экономической политике КПСС в период развитого социализма рассказал доцент высшей партийной школы Б. Фофанов, Заведующий сектором института философии и права А. Гапкин подробно остановился на вопросе социально - политического развития советского общества.

Собрались ветераны

В школе № 170 Хамзинского района состоялся торжественный вечер-встреча ветеранов — участников Великой Отечественной войны. Перед собравшимися выступила Герой Советского Союза Алексей Иванович Еманов, народная артистка СССР Тамара Ханум, Елизавета Артемьевна Петросянц, Константин Иванович Щеглов и другие.

Ветераны рассказали о незабываемых ратных подвигах воинов, их мужестве и героизме. Ветераны тепло напутствовали молодежь, только вступающую в самостоятельную жизнь.

Затем учащиеся прочитали стихи, посвященные гостям — бывшим воинам.

Участники вечера посмотрели фрагменты из фильмов «Чапаев», «Они сражались за Родину» и других.

В заключение вечера перед собравшимися выступил ансамбль школы «Улыбка».

Н. ПОТУПАЛОВА,
преподаватель школы № 170.

СООБЩАЕТ СРЕДНЕАЗИАТСКИЙ ГИДРОМЕТЦЕНТР

ПОГОДА В МАРТЕ

Ушла зима. Она была в этом году необычайно теплой. Только в конце февраля резко похолодало, пошел снег, укрыв все вокруг белым покрывалом. Но зима задержалась ненадолго, снег быстро растаял, лишь в горных районах еще сохранился белый покров. Это большая радость для лыжников.

Март в Ташкенте и области ожидается капризным, с частыми дождями, которые в начале месяца могут переходить в снег. Холодной ожидается первая декада, когда температура воздуха может понизиться ночью до 0—5 градусов мороза, днем до 2—7 тепла.

Но солнце в марте будет по сравнению с февралем теплее. Поэтому в ясные солнечные дни воздух во второй и третьей декадах может прогреваться ночью до 3—8 градусов тепла, днем до 18—23. В большинстве дней месяца будет преобладать температура ночью 0—5 градусов тепла, днем 9—14.

В целом среднемесячная температура воздуха ожидается близкой к средней многолетней.

Во второй декаде возможно усиление ветра до 15—20 метров в секунду. В конце месяца прогремят грозы.

Весенний репортаж

У каждого своя фрезия...

Здесь даже воздух другой, чем на улице. Пряно пахнет землей, как в весеннем поле... Несколько лет я не была в совхозе декоративного садоводства и невольно отмечаю: разрослись деревья, больше стало оранжерей. Прямо под открытым еще холодным небом чуть припушенные снежком пламенеют ярко-красными цветами кустарники японской айвы.

Директор хозяйства Игорь Эдуардович Кузьмичев показывает гостям свой маленький дендрарий, созданный для рекламы различных пород деревьев и кустарников. Гости не праздные люди, а хозяйственные работники промышленных предприятий: в городе уже начались весенние посадки, и они приехали сюда, чтобы подобрать зеленый наряд для заводских территорий. Многие обратили внимание на молодые приземистые деревца, что распластали хвойные ветви по земле. Игорь Эдуардович объяснил: для Ташкента это новая порода — стелющийся можжевельник...

Есть садоводам что дать ташкентцам: к весенним посадкам подготовлено 400 тысяч саженцев деревьев, миллион кустарников, четыре миллиона штук различной цветочной рассады.

Трудно враз представить себе «зеленое ожерелье» столицы, которое много лет с такой кропотливостью и любовью создают работники декоративного садоводства. Крепнут могучие дубы и развесистые платаны, можжевельник и ель. На проспекте Ленина принялись нарядная форзиция, канадский багрянник, плакучая шелковица, в сквере Октябрьская революции — бузина. Фасады жилых домов в квартале Ц-7 снизу доверху в летнее время обвивает так называемый девичий виноградник... Цветов — нескончаемое море. Одних роз — тысячи кустов. И все это цветет круглый год, придавая незабываемый цветовой колорит улицам, скверам, площадям.

Знакомлюсь с теми, кто создает зеленое богатство. На совхозной Доске почета висят портреты бригадира В. Зыковой, рабочих Т. Дадаева, Р. Саттарова, З. Суюндуковой, З. Мингараевой и других. Одни из них выращивают гвоздики, тюльпаны, каллы, розы, фрезии, другие трудятся в питомнике, годами, словно малых детей, выхаживая деревца.

Каждый год в городе разбивается до 80 новых скверов, и в этом году их будет создано не меньше.

— Большие декоративные посадки, — рассказывает И. Кузьмичев, — планируется произвести на площади Дружбы народов и прилегающих к ней улицах.

Цветы из Ташкента везли с собой в Москву делегаты XXVI съезда КПСС. А сейчас в совхозе усиленно готовятся к Международному женскому дню 8 Марта. В магазины «Цветы Ташкента» в этот день будут переданы тысячи горшковых цветов и 250 тысяч — срезных.

Интересно было узнать, а какие самые любимые цветы у Игоря Эдуардовича. Он, не раздумывая, ответил — фрезия... И добавил:

— Хотя по-своему прекрасен каждый цветок, тут уж дело вкуса.

В. ЛАПИНА.

СЕГОДНЯ «ПРАВДА» ПУБЛИКУЕТ

● «Всенародная поддержка» — так называется передовая статья «Правды». В ней подчеркивается: «С оптимизмом и уверенностью смотрят советские люди в завтрашний день. Они верят в свою партию и знают, что путь, который она указывает, — это единственно верный путь».

● Публикуется Указ Президиума Верховного Совета СССР о награждении члена Политбюро ЦК КПСС, секретаря ЦК КПСС товарища Горбачева Михаила Сергеевича орденом Ленина.

XXVI СЪЕЗД КОММУНИСТИЧЕСКОЙ ПАРТИИ СОВЕТСКОГО СОЮЗА

ДНЕВНИК СЪЕЗДА

Председательствующий на вечернем заседании 27 февраля член Политбюро ЦК КПСС, секретарь ЦК КПСС тов. **М. С. Горбачев** предоставляет слово директору Калининского производственного трикотажного объединения тов. **Л. И. Тихомировой.**

Огромные резервы дальнейшего развития отрасли, заложенные в совершенствовании хозяйственного механизма и управления производством, трикотажница показала на примере своего предприятия. Создание объединения дало возможность сконцентрировать силы специалистов, осуществлять единую техническую политику, провести специализацию и техническое перевооружение фабрик. Это позволило при сокращении численности работающих увеличить объем продукции более чем вдвое, значительно повысить производительность труда. В успехах коллектива большая заслуга коммунистов объединения.

Характеризуя планы развития республики, председатель Совета Министров Казахской ССР тов. **Б. А. Ашимов** сказал, что производство промышленной продукции предусмотрено увеличить на 22—25 процентов. Еще более возрастет роль Казахстана в укреплении топливно-экономической базы, в развитии черной, цветной металлургии, сельскохозяйственного машиностроения, химической и нефтехимической, легкой, пищевой промышленности. Республика, как и прежде, будет крупной зерновой и животноводческой базой Советского Союза.

Остановившись на вопросах более эффективного использования ресурсов, делегат высказался за расширение геологической разведки на нефть и газ в районах Западного Казахстана, усиление внимания к комплексному использованию полезных ископаемых.

Районом партии, подчеркнула первый секретарь Сорочинского райкома КПСС Оренбургской области тов. **А. П. Осокина,** постоянно прилагает усилия к тому, чтобы лучший опыт организации производства, передовые методы труда активно внедрялись во всех хозяйствах. В последние годы широко использован на уборке урожая ипатовский метод. Благодаря этому удалось в полтора раза увеличить производительность, значительно сократить сроки и улучшить качество уборочных работ.

Несколько лет назад в Оренбургской области развернулось движение под девизом «Всей семьей — на уборку урожая!». И сейчас на хлебной ниве успешно трудятся свыше 80 семейных экипажей и звеньев. А в таких коллективах и дисциплина крепче, и взаимовыручка более развита, потому и производительность труда гораздо выше. Опыт показал, что именно из семейных экипажей вырастают опытные, квалифицированные кадры механизаторов — потомственные хлеборобы.

Советские профсоюзы, новые направления экономического и социального развития СССР на 1981—1985 годы и на период до 1990 года.

Почти три месяца продолжалось всенародное обсуждение проекта Основных направлений. Было высказано много конструктивных, ценных предложений и дополнений, направленных на совершенствование партийной работы и хозяйственной деятельности, дальнейший подъем уровня культуры. Решающее слово о важном партийном документе, в котором определены задачи экономического и социального развития страны, принадлежит делегатам съезда. Они отмечают, что партия всегда, когда надо решать большие и сложные задачи, держит совет с народом. Вот почему ее политика получает всенародное одобрение, является делом и заботой всего советского народа.

С приветствиями к КПСС и советскому народу на съезде выступают представители зарубежных коммунистических, рабочих, национально - демократических партий. С большой теплотой они отмечают успехи советского народа в строительстве нового общества, с восхищением оценивают перспективы экономического и социального развития СССР в новой пятилетке. Зарубежные гости подчеркивают последовательную деятельность КПСС и Советского государства во имя мира во всем мире.

На утреннем заседании 28 февраля председательствовал член Политбюро ЦК КПСС, первый секретарь Ленинградского обкома КПСС тов. **Г. В. Романов.**

Говоря о проекте Основных направлений экономического и социального развития СССР, первый секретарь Саратовского обкома КПСС тов. **В. К. Гусев** большое внимание уделил вопросам партийного руководства народным хозяйством, организации социалистического соревнования и повышения авангардной роли коммунистов на производстве.

Оратор высказал ряд предложений, осуществление которых, по его мнению, повысит эффективность орошаемого земледелия.

Министр газовой промышленности тов. **С. А. Оруджев** сообщил, что предусмотренный на конец пятилетки нижний уровень добычи газа был превышен уже в 1979 году, а верхний уровень — в 1980 году. Природный газ стал мощным фактором технического прогресса и повышения производительности общественного труда.

Оценивая достигнутые успехи, газовики отчетливо видят и недостатки, неиспользованные возможности и нерешенные проблемы. Сейчас в центре внимания министерства — вопросы более полного использования созданного огромного потенциала, решительного повышения эффективности капитальных вложений, удешевления стоимости строительства, широкого применения вторичных энергоресурсов и энергосберегающей технологии.

В одиннадцатой пятилетке, сказал оратор, поставлена задача создать в Западной Сибири комплексную базу газодобычи, по мощности в два с половиной раза превышающую современную.

Врач Ракитянской районной больницы Белгородской области тов. **Л. И. Дьячкова** остановилась на работе сельских лечебных учреждений и школ-комплексов Белгородской области, накопивших ценный опыт лечения и комплексного воспитания детей. Она поставила вопрос о необходимости совершенствования этой формы заботы о всестороннем развитии подрастающей смены сельских тружеников.

В проекте Основных направлений, с удовлетворением отметила делегат, предусмотрено значительное повышение уровня и качества медицинского обслуживания населения, указаны меры по улучшению обеспечения учреждений здравоохранения новейшей техникой, транспортом, высокоэффективными лекарствами. Она заверила делегатов, что медицинские работники приложат все силы для успешного выполнения задач, поставленных съездом.

В десятой пятилетке, заявил министр сельского хозяйства СССР тов. **В. К. Месяц,** несмотря на сложные, неблагоприятные погодные условия, общий объем произведенной сельскохозяйственной продукции составил 618 миллиардов рублей — на 50 миллиардов рублей больше, чем в девятой пятилетке. Возросли валовые сборы зерна, хлопка, овощей, фруктов, винограда. Увеличилось производство продуктов животноводства.

Задания сельскому хозяйству на одиннадцатую пятилетку, подчеркнул оратор, предусматриваются большие, напряженные. Залог их осуществления — в лучшем использовании уже созданного на селе производственного потенциала. Первостепенное значение в решении продовольственной программы будет иметь дальнейшее устойчивое наращивание производства зерна и всемерное увеличение производства кормов как для общественного животноводства, так и для скота, содержащегося в личных подсобных хозяйствах населения.

С приветствиями съезду выступили горячо встреченные собравшимися член Политбюро, партии Фронт национального освобождения Алжира тов. **М. С. Мазуни,** Первый секретарь ЦК Коммунистической партии Уругвая тов. **Р. Арисменди,** Генеральный секретарь Коммунистической партии Великобритании тов. **Г. Макленнан,** заместитель Председателя Народно-революционного совета Народной Республики Кампучии тов. **Пен Сован,** Генеральный секретарь ЦК Сирийской коммунистической партии тов. **Х. Багдаш,** член Национального руководства Сандинистского фронта национального освобождения Никарагуа, Председатель Государственного совета Республики Никарагуа тов. **К. Нуньес.**

2 марта XXVI съезд КПСС продолжит работу.

(ТАСС).



Москва. XXVI съезд КПСС. На снимке: делегаты из Узбекской ССР в зале заседаний. Фото В. Соболева. (ТАСС).

ПРОВЕРЯЕМ ВЫПОЛНЕНИЕ ОБЯЗАТЕЛЬСТВ

БОЛЬШЕ ИЗДЕЛИЙ С МЕНЬШИМИ ЗАТРАТАМИ

СОРЕВНУЮТСЯ РАЙОНЫ

Достойными трудовыми подарками встретили XXVI съезд КПСС производственные коллективы двух соревнующихся районов.

Промышленные предприятия Кировского района перевыполнили январский план по реализации продукции на 3,1 процента, Сабир-Рахимовского — на 2,6. Это позволило реализовать сверхплановой продукции соответственно на 459 тысяч и 460 тысяч рублей. Задание по выпуску валовой продукции перевыполнено на 4,2 и 2,3 процента. Темп общего объема производства возрос соответственно на 3,8 и 6,6 процента.

План по производительности труда реализован на 104,5 и 101,8 процента. Темп роста производительности труда к соответствующему периоду прошлого года составил 103,3 и 106,4 процента. Прирост объема производства промышленностью Кировского района на 89,5 процента обеспечен за счет роста производительности труда, в Сабир-Рахимовском — на 89,6 процента.

В Кировском районе за первый месяц года со Знаком качества выпущено 18 процентов изделий от общего объема производства, в Сабир-Рахимовском — 21,2 процента. План производства товаров культурно-бытового назначения перевыполнен на 1,1 и 2,4 процента. Темп роста выпуска изделий культурно-бытового назначения по сравнению с прошлым годом в Сабир-Рахимовском районе возрос на 6,8 процента, в Кировском снизился на 1,5 процента.

В соревнующихся районах все предприятия справились с планом по реализации продукции. Однако есть немало подразделений, которые не обеспечили заданную на январь производственную программу. Так, в Кировском районе не выполнили месячного плана один цех, три участка, 20 бригад, 250 рабочих; в Сабир-Рахимовском — один цех, две бригады, 37 производственников.

План строительно-монтажных работ (централизованного финансирования — данные за 1980 год) строителями Кировского и Сабир-Рахимовского районов выполнен на 94 процента. Годовой план по вводу жилья в эксплуатацию реализован соответственно на 105 и 107 процентов.

КИРОВСКИЙ

По сравнению с тем же периодом прошлого года объем производства возрос на 575 тысяч рублей.

Успешно справились с январскими социалистическими обязательствами по сверхплановой реализации продукции «Узбекгельмаш» (который вместо 37 тысяч рублей реализовал изделий на 100 тысяч рублей), НПО «Технолог», инструментальный завод.

В два раза перекрыли намеченный обязательствами уровень по сверхплановой реализации продукции швейники объединения имени 50-летия Узбекской ССР и Компартии Узбекистана. Не справились с обязательствами коллективы предприятия «Узэнергоремонт», фабрик — табачной и кондитерской «Уртак».

На 12,9 процента возрос объем производства на предприятиях НПО «Технолог», на 7,2 — на «Узбекгельмаше». Вместе с тем на 15 тысяч рублей по сравнению с тем же периодом прошлого года снизило объем производства объединение «Ташстройматериалы», на 45 тысяч рублей — текстильно-галантерейная фабрика Ташгорместпрома, на 134 тысячи рублей — фабрика «Уртак».

Далеко не все предприятия четко выполняют свои договорные обязательства. Так, по данным горстатуправления, за прошлый год производственное объединение «Промстройматериалы» недопоставило заказчикам изделий в оговоренном объеме и ассортименте на 270 тысяч рублей, табачная фабрика — на 4,5 миллиона рублей. Табачная фабрика к тому же допустила удорожание себестоимости продукции на сумму 990 тысяч рублей.

САБИР-РАХИМОВСКИЙ

По сравнению с январем прошлого года объем производства здесь возрос на 926 тысяч рублей.

Досрочно завершили месячный план коллективы заводов «Компрессор», «Миконд», ремонтно - подшипникового, фарфорового, производственного комбината «Турист», ГСКВ по ирригации, что позволило им не только выполнить, но и перевыполнить обязательства по сверхплановой реализации промышленной продукции. Однако заводы столярных изделий, ремонтно - экскаваторный, кожевенно - галантерейных изделий, комбинате «Турист». Вместе с тем по сравнению с январем 1980 года сократился объем производства на 290 тысяч рублей на деревообрабатывающем объединении «Ташкент», на 23 тысячи рублей — на учебно-производственном предприятии № 1 УзОГ.

Не справились с заданиями 1980 года, определенными договорами о поставке изделий в заданном ассортименте, производственные объединения «Ташкентмрамор», «Металлообработка», фабрики товаров широкого потребления, головных уборов и другие.

Итоги социалистического соревнования за январь с. г. сегодня комментирует заведующий отделом промышленности, строительства, транспорта и связи Сабир-Рахимовского райкома партии Ш. Сандов:

— Утром 23 февраля в райком партии поступил рапорт с завода «Миконд»: «Комсомольско-молодежная бригада заварщиц, возглавляемая Р. Васильевой, завершила квартальный план. Коллективы завода крупнопанельного домостроения № 3, производственного комбината «Турист», рельсосварочного поезда № 14, конструкторско-художественного бюро Ташгорместпрома, автобазы № 127, строительного управления «Ташдорстроя» и других досрочно выполнили двухмесячное задание».

Эти трудовые успехи посвящены XXVI съезду КПСС и были во многом предопределены ходом январской ударной вахты. Работая под девизами «Съезду партии — наши трудовые подарки», «Работать без отстающих», все производственные коллективы успешно выполнили задания первого месяца года.

Всяческого поощрения заслуживают меры по усилению действенности социалистического соревнования. Так, на заводе «Миконд» и мебельном производственном объединении «Ташкент» итоги трудового соперничества цехов, участков, бригад, рабочих основных профессий стали подводиться ежедневно, победители поощряются и морально, и материально.

Это, конечно, привносит в соревнование дух состязательности, подтягивает отстающих до уровня передовых.

Вместе с тем в ряде производственных подразделений не обошлось без срывов. Так, в объединении «Ташкентмрамор» цех распиловки гранитных плит не справился с заданием. Сорвали месячный план и бригады на заводе столярных изделий и на фабрике «Ташигрушка». Причина срыва одна — недостаточно четко организован труд. Сказалась неоперативная работа снабженческих служб предприятий, не обеспечивших участки нужными материально-техническими средствами.

Задача дня — закрепить успехи, достигнутые в ходе ударной вахты в честь XXVI съезда КПСС, досрочно завершить квартальный план.





В полтора раза увеличилась производственная мощность химико-фармацевтического завода. Устаревшее оборудование заменено на самое современное, что позволило механизировать и автоматизировать ряд операций в производстве новых лекарственных препаратов. К таковым можно отнести фитин, выпуск которого из отходов рисового производства разработали ташкентские фармацевты.

НА СНИМКАХ: наполнительница ампул Р. Газарова; на одном из участков производства.

Фото Г. Пуна (УзТАГ).

РАССКАЗЫВАЕМ О ДЕЛЕГАТАХ XXVI СЪЕЗДА КПСС

СЧАСТЛИВАЯ СУДЬБА АСАЛЬХОН

В кабинет начальника цеха № 5 завода «Миконд» несмело вошла молоденькая девушка.

— Возьмите меня на работу, — робко предложила она.

— А что ты умеешь делать? — спросил начальник цеха.

Вопрос еще больше смутил девушку:

— Я же после школы, нигде не работала...

— Ну, добро. Иди в цех, присмотрись к людям, к работе. Выбирай, что тебе по душе. А работать научим — было бы желание.

Вот так и началась в 1969 году трудовая биография Асальхон Рустамовой. Коллектив, куда она попала, оказался на редкость дружным, сплоченным, поэтому и первые неудачи переживались не так тяжело: каждую минуту она ощущала чуткую поддержку товарищей по труду.

— Мне Ася сразу понравилась, — вспоминает мастер участка Ирина Михайловна Абдурахманова, — старательная. Не испугалась первых неудач, иной раз переделывала одну работу по нескольку раз. Но за что бы ни бралась, доводила дело до конца.

В 1971 году как одну из лучших молодых сварщиц послали Асальхон на родственное предприятие для изучения технологического процесса изготовления новых изделий. Приехала она оттуда воодушевленная, полная замыслов. Посмотрела, как там работают люди и постаралась все ценное использовать в своей работе. А поскольку человек она по натуре энергичный, неугомонный, то решила создать в цехе новую комсомольско-молодежную бригаду. Все взвесила, все рассчитала Асальхон, а потом пошла со своим предложением к секретарю комсомольского бюро цеха.

— Вот увидишь, если мы станем работать бригадой, — горячо доказывала она, — выработка у нас повысится, с новенькими будет легче, шефство организуем. И потом — возраст у нас у всех почти одинаковый, значит, много общих интересов, увлечений.

Умелый организатор, веселая и общительная Асальхон как бригадир сумела сразу сплотить членов комсомольско - молодежной бригады. Здесь не стало отстающих. Коллектив принял повышенные социалистические обязательства в честь 30-летия Победы советского народа в Великой Отечественной войне. Подсчитав свои возможности, девушки включили в свой состав Героя Советского Союза М. Мирсалихова, погибшего на войне, и выполняли его сменное задание на 120—125 процентов.

Высокими трудовыми достижениями завершила бригада А. Рустамовой задание девятой пятилетки, и за это Асальхон была награждена медалью «За доблестный труд».

— День, когда мне вручали медаль, был самым счастливым в моей жизни, — вспоминает Асальхон.

В 1974 году ее избрали делегатом XVII съезда ВЛКСМ, а на XXI и XXII городских партийных конференциях она избиралась членом горкома партии.

Накрепко связала себя Асальхон с заводом. Здесь она вышла замуж, здесь нашла свое счастье труженицы. Помимо основной работы, у нее много общественных нагрузок. Да надо еще двоих детей воспитывать. Так что свободного времени совсем не остается.

Высокую честь — быть делегатом XXVI съезда КПСС — Асальхон заслужила добросовестным трудом.

Р. БУКИНА,
секретарь парторганизации цеха № 12 завода «Миконд».

⊙ В ФОНД МИРА

ВСЕ, КАК ОДИН

«Отработать по десять часов на производстве в свободное от работы время, а заработанные деньги безвозмездно отчислить в Фонд мира», — с таким призывом выступил коллектив вагонного депо Ташкент-товарный. Ценную инициативу подхватили все подразделения предприятия. Заработанные деньги — а это 5 тысяч 140 рублей — поступили на расчетный счет № 70023 Ленинского отделения Госбанка Ташкента.

ВКЛАД АВИАСТРОИТЕЛЕЙ

Горячо поддержали ценную патриотическую инициативу литейного инструментального и механического цехов провести субботник, а заработанные средства отчислить в Фонд мира все рабочие, инженерно-технические работники и служащие авиационного производственного объединения имени В. П. Чкалова. Производственники 23 февраля заняли свои обычные рабочие места.

Особенно четко, высокопроизводительно потрудились производственники сборочного, сборочно - клепального, литейного цехов и других подразделений предприятия. Заработанные деньги — а это несколько десятков тысяч рублей — будут через Госбанк перечислены на текущий счет Советского фонда мира.

Среди авиастроителей немало лекторов первичной организации общества «Знание» передали за прочитанные лекции часть своего гонорара в Фонд мира. Внесли свои личные сбережения на текущий счет № 70023 в Хамзинском отделении Госбанка десятки производственников. Только в минувшем году ташкентские авиастроители передали в Фонд мира 64 тысячи рублей.

ЛЕКЦИИ В ЦЕХАХ

Общество «Знание» Ленинского района организовало коллективные выходы лекторов на предприятия и в организации. Около 30 лекторов выступают с лекциями и докладами по материалам XXVI съезда КПСС и XX съезда Компартии Узбекистана.

Обсуждение Отчетного доклада ЦК КПСС XXVI съезду прошло в рабочих коллективах завода имени Октябрьской революции, кенафной фабрики, объединении «Электроаппарат», производственного швейного объединения имени В. И. Ленина, общежитиях. Лекторы ответили на многочисленные вопросы об экономическом и социальном развитии страны и Узбекской ССР в одиннадцатой пятилетке.

ТРИБУНА МИЛЛИОНОВ

Шестьдесят лет назад, в феврале 1921 года, вышел в свет первый номер газеты «Труд». За прошедшее время вырос ее тираж, расширились связи с читателями.

Подписчиками органа ВЦСПС являются около 13 миллионов советских читателей. История газеты — это по существу, история профсоюзного движения — школы коммунистического воспитания масс.

Обо всем этом шел разговор на встрече журналистов республиканских газет и журналов, организованной Ташкентским городским отделением Союза журналистов республики с корреспондентом газеты «Труд» по Узбекистану Г. Н. Крюком. Он рассказал о работе большого коллектива журналистов, отделов редакции, ответил на вопросы собравшихся.

ПО СТРАНИЦАМ «ЭКОНОМИЧЕСКОЙ ГАЗЕТЫ»

⊙ Под рубрикой «Планы больших дел и свершений» на страницах «Экономической газеты» № 6 продолжается обсуждение проекта ЦК КПСС и XXVI съезду партии. Здесь опубликованы, в частности, статьи председателя Госплана Латвийской ССР М. Рамана «На основе комплексных программ», председателя Госплана Киргизской ССР С. Белгалиева «Широкие перспективы», а также письма и предложения читателей.

⊙ Страны социалистического содружества, успешно завершив свои предыдущие пятилетние планы, приступили к выполнению очередных задач экономического и социального развития. В минувшем пятилетии, как свидетельствуют документы пленумов ЦК коммунистических и рабочих партий и собраний верховных органов власти братских стран социализма, страны — члены СЭВ, несмотря на усложнившиеся внутренние условия хозяйствования и ухудшение положения на внешних рынках, в целом выполнили задачи по развитию народного хозяйства. Возрос экономический и научно-технический потенциал, что позволило существенно повысить материальный и культурный уровень жизни трудящихся.

В статье «На старте новых пятилеток» «Экономическая газета» рассказывает читателям об основных направлениях социально-экономического развития братских стран на 1981 год.

ПО РОДНОЙ СТРАНЕ

● **НОВОЧЕБОКСАРСК** (Чувашская АССР). На два месяца раньше срока освоен новый энергоблок Новочебоксарской ТЭЦ-3. Темпы работ ускорили использование передовой технологии при монтаже оборудования, высокая квалификация персонала, широкий размах социалистического соревнования.

● **КИРОВАБАД** (Азербайджанская ССР). К выпуску узлов и деталей для оборудования хлопкоочистительных заводов приступило специализированное предприятие, вступившее в строй в Кировабаде. Оно взяло на себя и все основные ремонтно-восстановительные работы на хлопкоочистительных заводах. Для этого созданы комплексные выездные бригады. Централизация ремонтных работ даст возможность повысить уровень технического обслуживания оборудования, сократить сроки подготовки предприятий к сезону.

(ТАСС).

ПЛАНЫ ПАРТИИ ВДОХНОВЛЯЮТ

ПРОХОДЯЩЕМУ В МОСКВЕ XXVI СЪЕЗДУ КПСС, АВАНГАРДУ НАШЕГО ОБЩЕСТВА—КОММУНИСТАМ— ПОСВЯЩАЮТ СВОИ ЛУЧШИЕ РАБОТЫ ДЕЯТЕЛИ КУЛЬТУРЫ СТОЛИЦЫ УЗБЕКИСТАНА

ЛИТЕРАТУРА



ИСКУССТВО

„Я ВНОВЬ ПОЮ О СОЛНЦЕ НАШЕЙ ЖИЗНИ...“

(КОММУНИСТЫ В ЛИРИЧЕСКОЙ ПОЭЗИИ УЗБЕКИСТАНА)

«Партия — ум, честь и совесть нашей эпохи...». В этих крылатых ленинских словах, начертанных на партийном билете каждого коммуниста, предельно точно сформулирована роль Коммунистической партии в жизни современного общества. Весь советский народ уверенно идет за партией, справедливо видя в ней передовой отряд общества, своего испытанного вождя.

Еще на заре развития узбекской советской поэзии ее основоположники Хамза, Хамид Алимджан, Айбек, Гафур Гулям и другие видные мастера слова республики, выражая самые заветные чувства народа, воспринимали знаменательные социалистические преобразования в жизни бывшей окраины царской России как результат могучей созидательной деятельности Коммунистической партии. «Я великую Партию славлю свою — ей народ мой обязан всесветной славой», — говорил Гафур Гулям. В те годы для узбекской советской литературы в целом и для поэзии в частности изображение коммуниста, носителя новых идей и новых человеческих качеств было тесно связано с художественным освоением новой, социалистической действительности. Поразному, в зависимости от личного опыта, от широты видения и от индивидуальных особенностей художника шло это освоение. Но ни один поэт, решивший воссоздать революционную новь Узбекистана, проникнуть в глубины народной жизни, не обошел, не мог обойти вниманием коммунистов, не мог не отразить той роли, которую они играли в утверждении новой идеологии, новой нравственности, в развитии интернационализма и новой, советской государственности.

Такие поэты и писатели, как Шараф Рашидов, Хасан Пулат, Адхам Рахмат, Аскад Мухтар, Зафар Диер, Мамарасул Бабаев, Тимур Фаттах, Тураб Тула, и многие другие, емко, жизненно-правдиво, с большой душевной теплотой создают образы коммунистов, которые в годы Великой Отечественной войны отстаивали свободу и независимость Родины, не жалея сил, ковали победу над врагом в глубоком тылу. Погибший на фронте поэт Султан Джура в одном из последних своих стихотворений очень точно сформулировал мысль о том, что высокое звание коммуниста, партбилет в кармане гимнастерки вдохновляли бойца на подвиги, придавали ему особое чувство ответственности, делали его правофланговым. Получив из рук комиссара партбилет, солдат торжественно клянется:

Храню его я, как
зеницу ока.
Храню у сердца,
у своей груди.
С врагами рассчитаюсь
я жестоко.
Я— коммунист!
Я буду впереди!

(«Я — коммунист». Перевод О. Ходорченковой).

Советский народ уже отпраздновал 35-ю годовщину славного Дня Победы, но величие дел партии в годы войны, образ коммуниста-воина по-прежнему продолжают волновать сердца и умы мастеров художественного слова. Немало за последнее время и, в частности в преддверии XXVI съезда партии создано значительных произведений такими известными современными поэтами, как Уйгун, Зульфия, Хамид Гулям, Шукрулло, Мирмухсин, Рамз Бабаджан, Шухрат, Нормурад Нарзуллаев, Саида Зуннунова, Хайдар Яхъяев, и многими другими. Глубоко и всесторонне разрабатывая эту тему уже с позиций современности, осознавая ее историческое значение, поэты и теперь помогают партии воспитывать новое поколение на славных боевых традициях советского народа, чтобы оно всегда помнило, как говорит поэт Барат Байкабулов, что его счастливое детство было завоевано «ценой отцовской крови», ценой жизни сотен тысяч вожаков-партийцев.

Сквозь все битвы, через все трудности провела советский народ Коммунистическая партия, чтобы приблизить построение светлого будущего — коммунизма. И с безграничной силой черкивают, что это люди, чьи идейные и нравственные позиции, чьи гражданские и этические принципы являются нормой поведения гражданина развитого социалистического общества. Это — подлинные герои советской действительности, и именно от них закономерно прокладываются мосты в будущее. Наш современник, простой советский человек, может твердо и уверенно сказать вместе с поэтом:

Я всегда— в трудный
час и в годину побед—
Опирался на твердую
руку твою,
Моя партия!
Всем я обязан тебе—
Тем, что счастлив,
что жив,
что о счастье пою!
Разум твой нашей
светлою правит
судьбой,
Скажешь слово — и
чутко прислушался
мир...
К коммунизму ведешь
ты, и вместе с тобой
Завоюет победу
народ-богатырь!

(Шухрат. «Партия, славлю тебя»).

Сегодня просто невозможно представить себе современного героя художественного произведения вне активного действия на том или ином участке социалистического строительства, вне сферы политической и духовной жизни народа. И передовой рабочий-новатор и колхозник, овладевающий научными основами выращивания высоких урожаев, и интеллигент — все они воплощают в себе тот дух активного действия, дух творчества и глубоко заинтересованного отношения к происходящему вокруг, который воспитывают в советских людях Коммунистическая партия, социальный строй, вся система наших общественных отношений.

Сегодня главная сфера действия коммуниста, вожака масс — это прежде всего труд, самоотверженный и умелый труд на благо общества. И для того, чтобы показать героическую сущность повседневной работы партии, чтобы эстетически освоить, осмыслить эту работу, требуются художественная зоркость и зрелость идейных позиций. Понимая это, поэты стремятся изображать коммунистов сегодняшнего дня в самых различных проявлениях, в различных областях жизни: у станка и за штурвалом хлопкоуборочной машины, во врачебном кабинете и за учительским столом, на производственном собрании и в минуту отдыха. Они воссоздают и обстоятельства, требующие напряжения всех духовных и физических сил, когда, например, решается судьба битвы за хлопок. И успех к художнику приходит тогда, когда в его произведении передается атмосфера исторического оптимизма, которым проникнута жизнь нашего общества, когда образы людей, борющихся за народное счастье, получаются живыми, полнокровными, исполненными человеческого обаяния.

Мы покорим
межзвездные
пространства,
На вечных льдах
воздвигнем города...
Простые цифры —
ветер дальних
странствий,
Пустыни оживившая
вода...
Я славлю мудрость
Партии могучей,
Любовь моя, как
солнце, горяча —
В ее мечтах,
в ее делах кипучих
Бессмертие родного
Ильича!

(Джуманияз Джаббаров. «Цифры пятилетки»).

Опираясь на достигнутое, поэты Узбекистана продолжают смело идти по пути творческого поиска, той партийной целенаправленности и неуспокоенности, которая присуща всей советской литературе. «Волнуясь, ищу я такие слова, чтоб Партии нашей сложить вдохновенную песню», — с чувством глубочайшей ответственности за свое творчество, за ту пользу, которую оно должно принести Родине, Партии, Народу, говорит старейший узбекский поэт Уйгун. Таким же чувством проникнуты стихи безвременно скончавшейся поэтессы Саиды Зуннуновой, которая неразрывно связывает судьбу свободной узбекской женщины с расцветом социалистического Узбекистана.

Я вновь пою о солнце
нашей жизни,
Я вновь стремлюсь
так вдохновенно жить,
Чтоб песней каждою—
служить Отчизне,
Чтоб каждым словом—
партии служить.

(«Слово о партии». Перевод Т. Захидовой).

Сейчас мы с удовлетворением можем отметить, что новый колоссальный стимул к еще более глубокому раскрытию темы партии в узбекской поэзии дают XX съезд Компартии Узбекистана и XXVI съезд КПСС.

Титанические свершения партии и народа служат неиссякаемым источником творческого вдохновения для поэтов и прозаиков, драматургов и художников, для всех деятелей искусства нашей республики. Зримая художественная летопись дел Коммунистической партии, достижений нашей славной социалистической эпохи, героического труда наших современников создается сейчас, на наших глазах, создается талантливо, ярко и убедительно, с чувством высокой ответственности перед своей совестью, перед народом. И в этом — залог дальнейшего плодотворного развития нашей литературы и искусства.

В. ХОРОШХИН,
доцент, кандидат филологических наук.

ВСЕСОЮЗНОМУ ФОРУМУ КОММУНИСТОВ ПОСВЯЩАЕТСЯ...

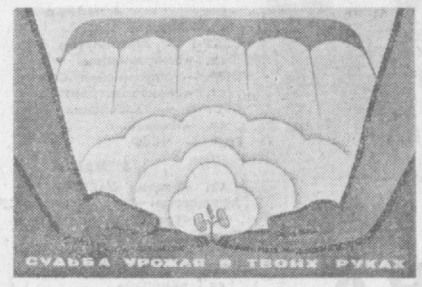

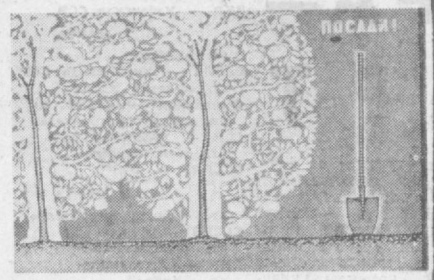

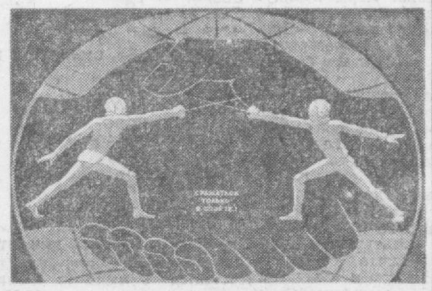

В Доме знаний открылась выставка произведений художника - плакатиста Н. Тена, посвященная XXVI съезду КПСС. Выставка стала заметным событием в культурной жизни города. Творчество Николая Диноевича Тена, доцента кафедры рисунка Ташкентского государственного института имени Низами, участника ряда республиканских и всесоюзных выставок, известно многим.

Его работы не раз были отмечены дипломами и грамотами, в 1978 году работы Н. Тена экспонировались на Международной выставке плакатного искусства в Варшаве.

Экспозиция данной выставки насчитывает около 100 работ, которые включают не только плакат, но и живопись.

Н. Тен стремится передать в живописи свое личное восприятие природы, ее первозданную красоту. На его пейзажах — горы и горные реки, леса и равнины, уголки небольших селений.

И все же основное место в творчестве художника занимает плакат. Представленные на выставке произведения этого жанра можно условно разделить на три различные группы: политический плакат, сатирический плакат и плакат, посвященный преображению человеком родной земли.

Все плакаты отличают ясность композиционного замысла, строгость рисунка, точный выбор цвета.

Представленные работы — итог 20-летней творческой деятельности художника.

Л. ЛИХАЧЕВА,
искусствовед.

НА СНИМКАХ: плакаты Н. Тена.
Фото **П. Сатыбалдиева.**

* * *

В Союзе кинематографистов Узбекистана состоялась творческая конференция, посвященная итогам работы студии научно - популярных и документальных фильмов Узбекистана за 1980 год и задачам на новую пятилетку.

В работе конференции приняли участие ведущие мастера экрана и киноведы республики, а также деятели документального кино из Казахстана, Туркмении, Азербайджана.

А. ШИШКИН.

• Писательскими маршрутами

Встреча литераторов с тружениками республики

В преддверии XXVI съезда КПСС бюро по пропаганде художественной литературы Союза писателей Узбекистана организовало встречи писателей и поэтов с тружениками городов и сел республики.

В Джизакской области побывала группа литераторов в составе поэта и драматурга Уткура Рашидова, Назармата, поэтов - фронтовиков Назырджана Баракаева и Виталия Качаева. Они выступили перед хлопкоробами совхозов имени Кичанова и «Самарканд», перед животноводами на фермах Заминского и Дустликского районов. Вторая группа литераторов посетила Наманганскую область. В ее составе были поэты Сайяр и Тулкун, прозаик Дадахан Нури, писатель - фантаст Хаджикабар Шайхов, поэт Тимур Убайдула, сотрудник литературного музея имени Алишера Навои, доктор филологических наук Малик Мурадов и поэт-юморист Кадыр Каюмов. С чтением своих произведений они выступили перед жителями областного центра, перед тружениками совхоза имени Ленина Папского района, перед студентами и преподавателями учетно - финансового техникума в Учкурганском районе. Малик Мурадов рассказывал слушателям о работе литературного музея имени Алишера Навои в Ташкенте, о тех бесценных сокровищах, которые хранятся в музее и которые являются гордостью узбекского народа.

С молодыми тружениками, комсомольцами, которые осваивают степные массивы Сурхандарьинской области, встретились главный редактор издательства имени Гафура Гуляма доктор филологических наук Пирмат Шермухамедов и драматург Абдукахар Ибрагимов.

Эти встречи литераторов со своими читателями будут продолжены: сейчас к хлопкоробам республики готовится выехать новая группа писателей. Мастера слова расскажут мастерам высоких урожаев о значении исторических решений XXVI съезда КПСС, поделятся своими творческими планами на пятилетку.

М. ЕГОРОВ.

• ЧТО У ВАС НОВОГО?

ДВА ЛИСТКА ИЗ ГАСТРОЛЬНОГО КАЛЕНДАРЯ

В эти первые весенние дни мы предлагаем читателям если не перелистать весь, то хотя бы ознакомиться с парой «весенних» страничек не совсем обычного календаря. Он представляет собой довольно пухлую папку и именуется гастрольным планом Узбекконцерта. Комментирует его заместитель директора республиканского гастрольно - концертного объединения Узбекконцерт Мурад Мухамеджанович КАРИЕВ. Итак,

ЛИСТОК ПЕРВЫЙ. МАРТ.

На этом листке значатся имена многих известных исполнителей камерной музыки.

— Все они, — вступает в свои права комментатора М. М. Кариев,— лауреаты международных конкурсов и все — москвичи. Мне особенно хочется подчеркнуть, что свои выступления перед тружениками Ташкента эти признанные мастера исполнительского искусства посвящают XXVI съезду КПСС и включили в свои праздничные программы наряду с классикой и новые произведения наших композиторов, отражающие богатый духовный мир советского человека.

Словом, в первый весенний месяц у любителей камерной музыки будет немало интересных, запоминающихся встреч. Перед слушателями выступят пианисты Н. Гаврилов, Т. Алимханов, скрипач Г. Жислин, виолончелистка Т. Завараская и другие известные исполнители.

Особенно ждем мы приезда заслуженной артистки РСФСР, профессора Московской государственной консерватории М. Федоровой. И не только потому, что каждый ее концерт выливается в подлинный праздник музыки, советского исполнительского искусства, но еще и потому, что М. Федорова даст показательные открытые уроки в музыкальных школах нашего города. Трудно переоценить значение той методической и практической помощи, которую может оказать этот ведущий педагог в области музыки коллективам школ, где она будет проводить уроки и консультации.

...Что еще интересного обещает нам листок гастрольного календаря с коротким словом «март»? Выступления уже знакомой и тепло принятой ташкентцами во время прошлых гастролей артистки из Грузии А. Смирновой. На этот раз в ее литературном концерте — поэтические произведения Булата Окуджавы, Марины Цветаевой, Евгения Евтушенко, Новеллы Матвеевой.

С северо-запада нашей страны — из Прибалтики — приедет с концертами певица, заслуженная артистка Латвийской ССР Л. Дайне. Северная Осетия будет представлена эстрадным театром «Вита-Ромэн».

— Причем, — говорит М. М. Кариев, — чтобы дать возможность побывать на концертах гастролеров как можно большему числу зрителей, мы организуем их выступления не только в концертных залах, но и в наиболее крупных дворцах и домах культуры города. Так, коллектив театра «Вита-Ромэн» даст спектакли для авиастроителей, тружеников агрегатного завода, у энергетиков и воинов Ташкентского гарнизона. Во дворцах и домах культуры столицы и столичной области пройдут концерты и некоторых других исполнителей.

...А вот строка из календаря, которая должна порадовать, может быть, уже приунывших любителей эстрадной музыки: «Большие гала-концерты в Центральном зале спорта «Юбилейный».

— Что это за концерты, Мурад Мухамеджанович?

— В них примут участие популярный музыкальный коллектив под управлением Олега Лундстрема и не менее популярный солист Александр Градский, а также рок-группа «Скоморохи», эстрадный квартет «Сердца четырех», солисты Ирина Отиева, Сергей Золотов и другие исполнители.

Будут выступать в марте в Ташкенте, в столичной и других областях республики и другие эстрадные коллективы.

...Итак, мартовский календарь учел запросы многих категорий зрителей и слушателей.

Теперь откроем

ЛИСТОК ВТОРОЙ. АПРЕЛЬ

«Алан» — значится в одной из первых строк этого листка. Так называется Государственный ансамбль танца Северной Осетии, хорошо известный по своим выступлениям как в нашей стране, так и далеко за ее пределами. В Ташкенте наши гости покажут и искрометные, несгареющие танцы народов Кавказа, и современные хореографические миниатюры.

— А вот, — М. М. Кариев показывает на строчку чуть ниже,— наш старый добрый знакомый — Киевский камерный оркестр, который с успехом принимал участие в Днях советской музыки в Узбекистане. Тогда на концерты этого творческого коллектива все желающие попасть не смогли. Теперь этот пробел они смогут восполнить — выступления киевлян в Ташкенте будут проходить в течение нескольких дней. Еще один творческий коллектив, концерты которого, несомненно, вызовут интерес у любителей музыки, — квартет арф Московской филармонии.

...И вновь уже знакомая строка: «Большие гала-концерты...». Не перекочевала ли она по ошибке из мартовского листка в апрельский? Ведь с календарем проделывают порой подобные фокусы: кто-то, к примеру, сможет вспомнить, как покупал в субботу бутылку кефира, на крышке которой было четко выведено — «воскресенье». Или другой подобный казус.

— Ну, нет, — улыбается Мурад Мухамеджанович. — К календарю мы относимся со всем почтением. Но и к любителям эстрады — тоже. Поэтому и запланировали для них новые гала-концерты. На этот раз участниками выступлений будут ВИА «Современник» под управлением Анатолия Кролла, лауреаты Всесоюзного и всероссийских конкурсов солисты Геннадий Каменный, Лариса Долина, исполнитель традиционных и современных негритянских песен Вейланд Родд.

...Что ж, с нетерпением будем ждать встреч с этими и другими артистами, которые приедут нынешней весной в наш город.

Гастрольный календарь листал наш корреспондент

Ю. КАЗАЧЕНКО.

ТЕЛЕВИДЕНИЕ

Пятилетка, год первый

Рассказывает член коллегии Гостелерадио Узбекской ССР, главный директор программ республиканского телевидения Б. А. Абдуллаев.

С первых дней нового, 1981 года коллектив республиканского телевидения еще более расширил тематику материалов, посвященных важнейшему событию в жизни нашей страны — XXVI съезду Коммунистической партии Советского Союза. Сегодня в центре внимания тележурналистов Узбекистана находятся такие важные вопросы, как освещение передового опыта, рассказы о деятельности трудовых коллективов по выполнению производственных планов и соцобязательств на первый год пятилетки. Уделяется большое внимание вопросам развития всех отраслей сельского хозяйства и особенно хлопководства и животноводства.

В этом году, например, впервые в практике Узбекского телевидения был проведен репортаж о пленуме Ленинского РК КП Узбекистана Андижанской области по вопросам дальнейшего развития животноводства. В работе пленума принял участие кандидат в члены Политбюро ЦК КПСС, первый секретарь ЦК КП Узбекистана Ш. Р. Рашидов. Вопросы, рассмотренные на пленуме, имеют в настоящий момент особенно важное значение, т. к. по всей стране идет борьба за повышение продуктивности животноводства. Благодаря применению такой наиболее оперативной формы телевизионной журналистики почин андижанцев стал широко известен в республике.

Всесоюзному форуму коммунистов посвящены целые циклы передач, такие, как «Трудовые подарки XXVI съезду партии», «Пусковые объекты — в срок», и другие. Организованы передачи об Андижанском текстильном и Бекабадском металлургическом комбинатах, производстве капролактама в Чирчике.

В предсъездовские дни начался телефестиваль союзных республик. Эти программы познакомили телезрителей с достижениями трудящихся братских республик за годы минувшей пятилетки, с их трудовыми подарками XXVI съезду партии. Зрители уже видели передачи, подготовленные Киргизской, Украинской, Белорусской, Молдавской, Грузинской и Эстонской студиями телевидения. Телефестиваль продолжается.

В феврале телезрители республики увидели также интересную передачу «Эстафета поколений». Во Дворце железнодорожников встретились представители двух поколений: М. Егорова, Н. Ходжаев и другие коммунисты 20-х годов и делегаты форумов коммунистов страны и республики А. Степаненко и Н. Маннапов.

Следует отметить, что за минувший год получила развитие такая прогрессивная форма создания крупномасштабных телевизионных произведений, как видеофильмы. В частности, в видеотеке художественного вещания имеются такие видеофильмы, как «Священная кровь» Айбека, «Совесть» Адыла Якубова, «Водоворот» У. Усманова, «Тихие старики» М. Богучарова. Художественно-редакционным советом республиканского телевидения разработаны и утверждены сценарии многосерийного видеофильма под общим названием «Узбекистан, летопись пятилетки».

Сейчас на республиканском телевидении готовится цикл передач, посвященных решениям XXVI съезда КПСС и тем задачам, которые поставлены перед тружениками республики в новой пятилетке.

Беседу вела
Н. КУЗНЕЦОВА.

КИНОФИКАЦИЯ

Расширять пропаганду киноискусства

«Из всех искусств для нас важнейшим является кино»,— эти слова Владимира Ильича Ленина, сказанные на заре Советской власти, не потеряли своей актуальности и сегодня. Наоборот, роль этого самого массового вида искусства в формировании человека нового общества, коммунистической морали в наши дни неизмеримо возросла.

В Отчетном докладе ЦК КПСС XXVI съезду партии еще раз подчеркнута роль работников культуры в идейно - эстетическом воспитании масс. Совершенно справедливо говорится в Отчетном докладе ЦК КПСС и о возросших духовных запросах советских людей.

Все это обязывает нас, работников культуры, в том числе и кинофикаторов, искать новые, действенные формы пропаганды исторических решений нашей партии, тех великих преобразований, которые вершит на земле дружная многонациональная семья советских народов.

Свои задачи, вытекающие из материалов XXVI съезда, работники кинотеатров «Казахстан» и «Искра» обсуждали горячо и заинтересованно. Отмечалось, что в деле пропаганды советского киноискусства сделано уже немало: так, в кинотеатре «Искра», который относится к дирекции кинотеатра «Казахстан», организован «Экран советского фильма». Здесь же каждый понедельник в течение всего дня демонстрируются лучшие советские научно-популярные и хроникально - документальные ленты, регулярно проводятся встречи с мастерами «Узкинохроники», беседы о киноискусстве. Эти «Дни документального кино», организованные в республике впервые, пользуются большой популярностью у зрителей, позволяют средствами киноискусства наглядно, убедительно рассказывать о достижениях нашей страны во всех областях народнохозяйственного и социально - культурного строительства.

В целях более широкой пропаганды лучших произведений отечественного экрана в кинотеатрах «Искра» и «Казахстан» регулярно стали проводиться кинопанорамы, в которых перед началом основного показа демонстрируются отрывки из новых кинолент, выступают лекторы, проходят кинопремьеры, встречи с мастерами экрана. Организован совместно с Кировским районо и постоянно действующий лекторий «Юным любителям кино».

Но, конечно, далеко не все возможности и формы работы со зрителем уже исчерпаны. Поэтому, обсудив Отчетный доклад ЦК КПСС XXVI съезду партии, коллективы наших кинотеатров наметили новые рубежи. Решено годовой план завершить к 15 декабря, обслужить дополнительно к заданию тысячи человек, постоянно повышать культуру обслуживания. Это будет достигнуто за счет расширения количества «кинопанорам», кинолекториев, улучшения рекламы фильмов. Идя навстречу пожеланиям зрителей, в кинотеатре «Казахстан» открыта касса предварительной продажи билетов, часы работы которой теперь продлены. Можно заказать билеты и по телефону.

Отрадно, что на наши мероприятия живо откликнулся Союз кинематографистов Узбекистана, обещавший и уже оказавший значительную помощь дирекции кинотеатров в осуществлении намеченных ею планов.

В содружестве кинофикаторов и мастеров экрана мы видим залог дальнейшей успешной работы по претворению в жизнь решений исторического XXVI съезда КПСС.

К. ХАКИМОВА,
директор кинотеатра «Казахстан».

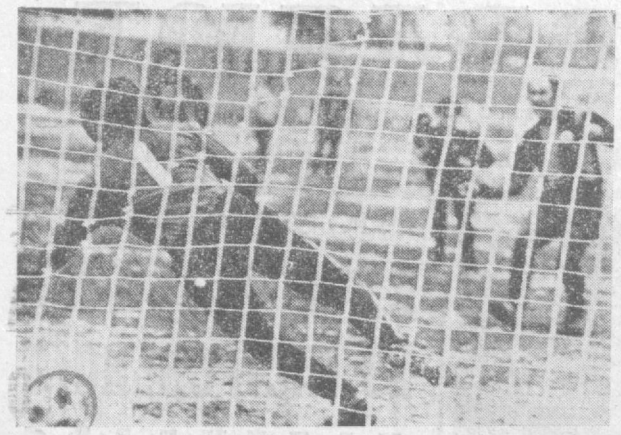

ТАШКЕНТ - 81
XI МЕЖДУНАРОДНЫЙ ТУРНИР

ЗАВТРА — СТАРТ

Завтра на лучших спортивных базах Ташкента и столичной области стартует одиннадцатый традиционный международный юношеский турнир по футболу.

В Ташкент пришла весна, пришел и большой футбол. Футбол страстный, бескомпромиссный, задорный, одним словом, юношеский футбол. За последнее время во всем мире значительно повысился интерес именно к игре футболистов этого возраста. Вследствие дальнейшего развития этой популярной игры, усиления внимания к подготовке резерва юные спортсмены уже в этом возрасте обладают достаточным тактическим и техническим мастерством, подготовлены в моральном и волевом отношении. И игры с их участием смотрятся с неослабевающим интересом. Потому-то так популярны стали в последнее время международные юношеские турниры. И один из самых авторитетных и интересных из них — ташкентский.

Это не случайно. Ташкент обладает уже достаточным опытом проведения этих соревнований. Гости из-за рубежа и советские игроки уезжают из столицы нашей республики со словами благодарности в адрес организаторов турнира. Им здесь нравится все: размещение, питание (велик авторитет узбекской национальной кухни!), состояние футбольных полей, встречи с ташкентской молодежью и, конечно, традиционное узбекское гостеприимство.

Есть все основания надеяться, что и нынешний турнир пройдет на таком же, если не на более высоком, уровне. Во всяком случае, на состоявшемся под председательством секретаря Ташкентского горкома партии М. Ф. Солдатова заседании организационного комитета по проведению турнира была зафиксирована готовность «номер один». За короткий срок проделана огромная работа. И теперь можно с уверенностью сказать: Ташкент готов к приему гостей.

«В одиннадцатом традиционном юношеском турнире по футболу, — говорит начальник отдела футбола Спорткомитета Узбекистана Э. Парсегов, — примут участие команды Венгрии, Польши, Чехословакии, ГДР, Афганистана, первая и вторая сборные команды СССР, команды Украины и Узбекистана. Игры пройдут на лучших стадионах города и области — «Пахтакоре», «Текстильщике», «Тракторостроителе», «Кибрае» и «5-летия Узбекской ССР».

— Комсомол Ташкента, — говорит секретарь горкома комсомола А. Аваков, — накопил большой опыт шефской работы над командами традиционного турнира. Вот и на этот раз заранее были определены комсомольские организации, которые возьмут шефство над юными футболистами, намечена культурная программа. В дни отдыха состоятся встречи зарубежных и советских спортсменов с комсомольцами и молодежью города.

Итак, завтра турнир стартует. Добро пожаловать, турнир!

Б. СТУЛИН.



Календарь игр XI Международного юношеского турнира по футболу

3 МАРТА

ст. «Тракторостроитель»
Финляндия—Украинская ССР 11.00
ст. «5-летия УзССР»
ВНР — ГДР 10.30
ст. «Кибрай»
ЧССР — Узбекская ССР 11.00
ст. «Пахтакор»
СССР-I — ПНР 16.00

4 МАРТА

ст. «5-летия УзССР»
СССР-I — Афганистан 16.00
ст. «Текстильщик»
ПНР — Украинская ССР 16.00
ст. «Тракторостроитель»
СССР-II — Узбекская ССР 16.00
ст. «Кибрай»
ГДР — ЧССР 16.00

6 МАРТА

ст. «5-летия УзССР»
Афганистан—Украинская ССР 16.00
ст. «Тракторостроитель»
Финляндия — ПНР 16.00
ст. «Текстильщик»
СССР-II — ЧССР 16.00
ст. «Кибрай»
ВНР — Узбекская ССР 16.00

7 МАРТА

ст. «Кибрай»
СССР-I — Украинская ССР 16.00
ст. «5-летия УзССР»
Финляндия —Афганистан 16.00
ст. «Тракторостроитель»
ГДР — Узбекская ССР 16.00
ст. «Текстильщик»
СССР-II — ВНР 16.00

9 МАРТА

ст. «Тракторостроитель»
СССР-I — Финляндия 16.00
ст. «Текстильщик»
ПНР — Афганистан 16.00
ст. «Кибрай»
СССР-II — ГДР 16.00
ст. «5-летия УзССР»
ЧССР — ВНР 16.00

11 МАРТА — СТЫКОВЫЕ ИГРЫ

ст. «Пахтакор»
за I—II места 15.00
ст. «5-летия УзССР»
за III—IV места 10.00
ст. «Тракторостроитель»
за V— VI места 10.00
ст. «Кибрай»
за VII—VIII места 10.00
ст. «Текстильщик»
за IX —X места 10.00

5, 8, 10 МАРТА — ДНИ ОТДЫХА

Торжественное открытие турнира состоится 3 марта на Центральном стадионе «Пахтакор» в 15.30.

Закрытие турнира и награждение победителей состоятся 11 марта на Центральном стадионе «Пахтакор» в 17.00.

РЕКЛАМА ● РЕКЛАМА ● РЕКЛАМА ● РЕКЛАМА ● РЕКЛАМА ● РЕКЛАМА ● РЕКЛАМА ● РЕКЛАМА

«ПОВЯЖУ ПЛАТОК С УЗОРАМИ...»

Платок всегда украшал женщину. Он и поныне является прекрасным украшением в праздничной и будничной одежде.

Платок является модным дополнением в ансамбле современного костюма и неотъемлемой частью женской национальной одежды.

Красивый, нарядный платок приятно подарить на весенний праздник матери, невесте, сестре.

ЯРКИЕ, ПЕСТРЫЕ, КОЛОРИТНЫЕ С НАЦИОНАЛЬНЫМ ОРНАМЕНТОМ ПЛАТКИ МОЖНО КУПИТЬ В МАГАЗИНЕ № 2 ФИРМЕННОГО ТОРГОВОГО ОБЪЕДИНЕНИЯ «УЗБЕКИСТАН» МИНЛЕГПРОМА УзССР.

Здесь с 28 ФЕВРАЛЯ ПО 5 МАРТА
ПРОВОДИТСЯ ВЫСТАВКА-ПРОДАЖА
ГОЛОВНЫХ ПЛАТКОВ

ташкентского производственного текстильно-галантерейного объединения «Учкун».

Для вас, милые женщины, художники объединения «Учкун» подготовили платки различных расцветок и узоров.

Крепдешиновые, штапельные, шерстяные, газовые и из искусственного шелка — они выполнены на хорошем художественном уровне.

ДОБРО ПОЖАЛОВАТЬ ЗА ПОКУПКАМИ!

Адрес магазина № 2: **площадь им. Ахунбабаева**, троллейбус 8, автобус 28, трамваи: 1, 7, 8, 11, 16, остановка «Чорсу».



Центральное проектно-конструкторское и технологическое бюро Министерства легкой промышленности Узбекской ССР.

ЧТО ПОДАРИТЬ К ПРАЗДНИКУ

В канун 8 Марта этот вопрос волнует всех и каждого. Хочется, чтобы подарок пришелся по вкусу, был оригинальным, запомнился надолго.

ЗА ПОДАРКАМИ МЫ ПРИГЛАШАЕМ ВАС, УВАЖАЕМЫЕ ПОКУПАТЕЛИ, В

ГЛАВНЫЙ УНИВЕРМАГ СТОЛИЦЫ.

В торговых залах ГУМа в большом выборе СУВЕНИРЫ из дерева и металла, красочные СЮЗАНЕ, ТЮБЕТЕЙКИ, расшитые золотой нитью, цветным и однотонным бисером, ПЛАТКИ и КОСЫНКИ из шелка, шерсти, штапеля.

Традиционным, но всегда приятным подарком женщине остаются ДУХИ. Предлагаем вашему вниманию продукцию парфюмеров Москвы, Ташкента, Риги, Тбилиси, Львова; подарочные наборы: «Узбекистан», «Красная Москва», «Абессалом» и «Этери»; духи: «Анна Каренина», «Только ты», «Москвичка», «Агат», «Ханум».

Есть что выбрать в подарок женщине и в секции кожгалантереи. СУМКИ из кожи, кожзаменителя, замши — от самых больших, вместительных спортивных, до совсем маленьких, театральных. В продаже сумки производства предприятий Польши, ГДР, Чехословакии.

В отделе готового платья и в секции трикотажа в большом выборе одежда для женщин всех возрастов: ПЛАТЬЯ из «мокрого» трикотина, кримплена, шерсти, ЖАКЕТЫ, ДЖЕМПЕРЫ, КОФТЫ, ЮБКИ, КОСТЮМЫ.



МЫ УВЕРЕНЫ, ЧТО ИЗ ГУМа ВЫ НЕ УЙДЕТЕ БЕЗ ПРАЗДНИЧНОЙ ПОКУПКИ.

ГУМ.
ТЕЛЕПРЕССАГЕНТСТВО «УЗТОРГРЕКЛАМА».

ТЕАТР

2 МАРТА

КОНЦЕРТНЫЙ ЗАЛ «БАХОР» — в 19.30 **симфонический концерт** американской музыки по абонементу № 11.

3 МАРТА

ГОСУДАРСТВЕННЫЙ УЗБЕКСКИЙ АКАДЕМИЧЕСКИЙ ТЕАТР ДРАМЫ им. ХАМЗЫ — **13-й председатель.**

КИНО

2 МАРТА

ДОКУМЕНТАЛЬНЫЕ ФИЛЬМЫ:

«ДЕЛЕГАТКА» — **Восток.**
«МАВЛЮДА» — **Казахстан.**

ХУДОЖЕСТВЕННЫЕ ФИЛЬМЫ:

«ПОЛОСАТЫЙ РЕЙС», «КОМЕДИЯ ДАВНО МИНУВШИХ ДНЕЙ» — **Чайка** (17, 20.00). Телефон 77-06-20.

«ОДНАЖДЫ, 20 ЛЕТ СПУСТЯ» — **Казахстан** (19, 21.00). Телефон 35-24-92; **Восток** (20, 21.30.) Телефон 91-14-61; **им. Хамзы** (по четным); **Дружба** (по нечетным). Телефон 66-15-75; **Москва** (по нечетным). Телефон 33-05-01; **им. 50-летия Ташсовета** (по четным). Телефон 78-47-25; **Нукус** (по нечетным). Телефон 46-70-69.

«МОСКВА СЛЕЗАМ НЕ ВЕРИТ» — **Казахстан** (17, 20.00). **Дворец искусств** (малый зал в 17, 20.00). Телефон 44-39-51.

«ПОЛОСАТЫЙ РЕЙС» — **Дружба** (по четным).

«ВЕЧЕРНИЙ ЛАБИРИНТ» — **им. 25-летия УзССР** (по нечетным). Телефон 53-65-87; **30 лет ВЛКСМ** (по четным). Телефон 33-44-52.

«КАВКАЗСКАЯ ПЛЕННИЦА» — **Восток** (по нечетным); **Фестиваль** (по нечетным). Телефон 32-78-04.

«ОСОБО ВАЖНОЕ ЗАДАНИЕ» — **Мир** (17, 20.00).

«ИНАЧЕ НЕЛЬЗЯ» — **им. К. Ярматова** (по нечетным, четным). Телефон 24-22-66.

«ПРИКЛЮЧЕНИЯ АЛИ-БАБЫ И СОРОКА РАЗБОЙНИКОВ» — **им. Г. Гуляма** (17, 20.00). Телефон 48-42-80.

«ГРАЖДАНИН ЛЕШКА», «ЕСЛИ БЫ Я БЫЛ НАЧАЛЬНИКОМ» — **Дворец искусств** (большой зал, 17, 20.00).

3 МАРТА

ДОКУМЕНТАЛЬНЫЕ ФИЛЬМЫ:

«ДЕЛЕГАТКА» — **Восток.**
«МАВЛЮДА» — **Казахстан.**

ХУДОЖЕСТВЕННЫЕ ФИЛЬМЫ:

«ПОЛОСАТЫЙ РЕЙС», «КОМЕДИЯ ДАВНО МИНУВШИХ ДНЕЙ» — **Чайка** (10, 13.30, 17, 20.00). Телефон 77-06-20.

«ОДНАЖДЫ, 20 ЛЕТ СПУСТЯ» — — **Казахстан** (11, 12, 13, 14, 15, 19, 21.00). Телефон 35-24-92; **Восток** (10.30, 13, 14, 16, 18, 20, 21.30). Телефон 91-14-61; **им. Хамзы** (по четным); **Дружба** (по нечетным). Телефон 66-15-75; **Москва** (по нечетным). Телефон 33-05-01; **им. 50-летия Ташсовета** (по четным). Телефон 78-47-25; **Нукус** (по нечетным). Телефон 46-70-69.

«МОСКВА СЛЕЗАМ НЕ ВЕРИТ» — **Казахстан** (16, 17, 20.00); **Дворец искусств** (малый зал, в 11, 14, 17, 20.00). Телефон 44-39-51.

«ПОЛОСАТЫЙ РЕЙС» — **Дружба** (по четным).

«ВЕЧЕРНИЙ ЛАБИРИНТ» — **им. 25-летия УзССР** (по нечетным). Телефон 53-65-87; **30 лет ВЛКСМ** (по четным). Телефон 33-44-52.

«ПРОСТАЯ ИСТОРИЯ» — **Искра** (16, 18, 19.45). Телефон 39-14-59.

«ОСОБО ВАЖНОЕ ЗАДАНИЕ» — **Мир** (11, 14, 17, 20.00).

«ИНАЧЕ НЕЛЬЗЯ» — **им. К. Ярматова** (по нечетным, четным). Телефон 24-22-66.

«ПРИКЛЮЧЕНИЯ АЛИ-БАБЫ И СОРОКА РАЗБОЙНИКОВ» — **им. Г. Гуляма** (11, 14, 17, 20.00). Телефон 48-42-80.

«ГРАЖДАНИН ЛЕШКА», «ЕСЛИ БЫ Я БЫЛ НАЧАЛЬНИКОМ» — **Дворец искусств** (большой зал, 11, 14, 17, 20.00).

ТАШКЕНТСКОЕ ТРОЛЛЕЙБУСНОЕ ДЕПО № 1
(ул. Т. Шевченко, 28)

ОБЪЯВЛЯЕТ ПРИЕМ НА КУРСЫ

ВОДИТЕЛЕЙ ТРОЛЛЕЙБУСА.

Срок обучения — 5 месяцев. За время обучения курсантам выплачивается стипендия 70 руб. в месяц.

Курсанты, а затем водители, пользуются бесплатным проездом в трамвае и троллейбусе. Иногородним и одиноким курсантам предоставляется общежитие, расположенное вблизи депо.

Начало занятий — по мере укомплектования группы.

Работники депо обеспечиваются форменной одеждой с оплатой 50 процентов стоимости.

ЦЕНТРАЛЬНЫЙ СПОРТЗАЛ «ЮБИЛЕЙНЫЙ»

ЧЕМПИОНАТ СССР

ХОККЕЙ С ШАЙБОЙ

среди команд 1-й лиги класса «А».

5 и 6 марта

«БИНОКОР» (Ташкент) — «ЛОКОМОТИВ» (Москва).

9 и 10 марта

«БИНОКОР» (Ташкент) — «КРИСТАЛЛ» (Саратов).
Начало игр — в 19.00.

РЕДАКЦИЯ ГАЗЕТЫ «УЧИТЕЛЬ УЗБЕКИСТАНА»

ПРИГЛАШАЕТ

НА ПОСТОЯННУЮ РАБОТУ

КВАЛИФИЦИРОВАННУЮ МАШИНИСТКУ.

Обращаться по адресу: г. Ташкент, проспект В. И. Ленина, 41, 16-й этаж, секретариат. Телефон 32-56-63.

В ДНИ ВЕСЕННИХ ШКОЛЬНЫХ КАНИКУЛ

С 25 ПО 31 МАРТА

БОЛЬШИЕ ЦИРКОВЫЕ ПРЕДСТАВЛЕНИЯ.

ТАШГОСЦИРК

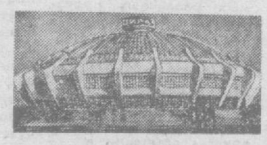

В программе: МЕДВЕДЬ ГОША — участник кинофильмов «КОСОЛАПЫЙ ДРУГ», «КОРОЛЬ МАНЕЖА» и французской кинокомедии «МЕДВЕДЬ».

Дрессировщик — народный артист РСФСР и народный артист Удмуртской АССР **Иван КУДРЯВЦЕВ.**

АКРОБАТЫ-ЭКСЦЕНТРИКИ, ЭКВИЛИБРИСТЫ, МУЗЫКАЛЬНЫЙ НОМЕР, ЖОНГЛЕР, ГРУППА ДРЕССИРОВАННЫХ СОБАЧЕК, КЛОУНАДЫ, ИНТЕРМЕДИИ, ПАРОДИИ

в исполнении клоунов Вячеслава НОСКОВА и Дмитрия РОГОЗИНА.

Начало представлений в 10, 13, 16.00 и 19.30.
Касса работает с 10 до 20.00.
Открыта предварительная продажа билетов.

ДВОРЕЦ КУЛЬТУРЫ ЖЕЛЕЗНОДОРОЖНИКОВ
ЛЮБИТЕЛЬСКОЕ ОБЪЕДИНЕНИЕ «АКС-САДО»
ПРОВОДИТ ЦИКЛ ВЕЧЕРОВ
О СОВРЕМЕННОМ ЗАРУБЕЖНОМ БАЛЕТЕ

В ПРОГРАММЕ:

5 марта в 19.00, **7, 8 марта** в 15.00
«МАСТЕРА ФРАНЦУЗСКОГО БАЛЕТА»
(М. Бежар, М. Денар, Ж. Гизерикс, Н. Понтуа и «Молодой балет Парижа»).

9, 10 марта в 19.00
«МОДЕРН БАЛЕТ» (США)
ИСТОРИЯ И ПУТИ РАЗВИТИЯ
(танцевальные миниатюры в постановках Х. Лимона, и Э. Эйли).

Демонстрируются фильмы из собраний музеев.
Ведущий — искусствовед **О. И. Виноградов** (Ленинград).
Принимаются коллективные заявки.
Билеты продаются с 12.00.
Телефоны: 32-47-85, 32-43-13.

ЭТО ИНТЕРЕСНО

В ГОСТИНЫЙ ДВОР — ЗА ПОКУПКАМИ

Не с крепостей, как считалось прежде, а с гостиных дворов и подворий застраивался в камне первый в России морской порт — Архангельск. Такое открытие сделали реставраторы, возвращающие первоначальный вид зданиям на набережной вдоль Северной Двины.

Первым объектом для восстановления было выбрано Соловецкое подворье. Чтобы точно узнать, как выглядело строение прежде, сотрудники мастерских провели поиск в архивах Архангельска, Москвы, Ленинграда, Ярославля и Вологды — словом, в тех городах, где некогда были земли Соловецкого монастыря. Здесь работали мастера, владевшие секретами особой кладки: они умели строить навесные своды толщиной всего в один кирпич.

Большую помощь исследователям оказал коллекционер гравюр и открыток с видами старого города Ю. Барашков. На снимках и рисунках специалисты увидели то, что искали, — памятники северного русского зодчества, по красоте и величию не уступающие знаменитым торговым рядам Суздаля, Костромы, Ленинграда. После реставрации в них планируется разместить уютные кафе, сувенирные лавки, книжные киоски.

В. ГУСЬКОВ.

Архангельск.

БУРУНДУК-«СИНОПТИК»

Жители забайкальских сел привыкли к «прогнозам» таежного зверька — бурундука. Как только слышатся его резкие крики «клюк-клюк»,—жди ненастья. Предвестник изменений погоды, как правило, ошибается редко.

Наблюдения показали, что во время ливневых дождей, когда таежные реки выходят из берегов, наводнение застает врасплох многих обитателей леса. В мутные потоки попадают зайцы, лисы, волки. Но никто и никогда в эти трагические для зверей минуты не видел в воде бурундука. Он предчувствует наводнение и уходит в высокогорье.

Бурундука часто называют «земляной белкой» за его запасы на зиму кедровых орехов. Свою нору он сооружает из двух частей — в одной спит, а другой устраивает кладовую. На зиму он заготавливает до трех килограммов орехов. Среди них не встретишь пустых и с загнившим ядром. Каждый слой зимних запасов бурундук перестилает рядами сухих листьев. Ученые подсчитали: чтобы создать такой запас продуктов на зиму, бурундук делает до 500 «рейсов», пробегая в общей сложности более тысячи километров.

Л. ФАДЕЕВ,
корр. ТАСС.

Чита.

Редактор
С. М. КАРАМАТОВ

ТЕЛЕВИДЕНИЕ

ПОНЕДЕЛЬНИК — 2 МАРТА

Программа Центрального телевидения «Восток»

18.00 «Имя Ленина бессмертно». Поэтическая композиция. 18.30 Народные мелодии. 18.45 «Телестадион». 19.15 «Пятилетка и коллектив». Принимают участие делегаты XXVI съезда КПСС — бригадир Пензенского производственного объединения ЗИФ (завод им. Фрунзе) В. В. Ивентьев и первый секретарь Пензенского обкома КПСС Ф. М. Куликов. 19.45 «Танцуют дети». 20.00 Дневник XXVI съезда КПСС. 20.30 Вечер в концертной студии Останкино для делегатов XXVI съезда КПСС. 21.30 «Время». 22.15 Продолжение вечера в концертной студии Останкино. В перерыве — «Сегодня в мире».

Четвертая программа Центрального телевидения

22.00 Чемпионат СССР по хоккею. «Спартак» —«Динамо» (Рига). Трансляция из Дворца спорта Центрального стадиона им. В. И. Ленина. В перерыве — (23.05) «Спокойной ночи, малыши». 24.00 Конец ретрансляции из Москвы.

Программы Узбекского телевидения

I

17.25 Программа передач. 17.30 Москва. На XXVI съезде КПСС. 18.00 «Пионерские дружины на Всесоюзном марше». 18.30 «Друзья». Кукольный фильм. 18.45 Показывает студия «Ералаш». «Ватанпарвар». 19.15 «Щедрость земли». Документальный фильм («Узбектелефильм»). 19.30 «Ахборот» (рус.). 19.45 «Комплексная механизация — главное направление в хлопководстве». 20.00 Москва. Дневник XXVI съезда КПСС. 20.30 «Ахборот». 20.50 Узбекские классические песни. 21.30 Москва. «Время». 22.15 «Здравствуй, это я!». Художественный фильм. Часть 1-я. 23.35 «Бугун оламда нима гап?». Международный дневник. 23.50 Программа передач.

II

18.35 Программа передач. 18.40 Фильм — детям. «Почему у ласточки хвост рожками». 18.50 Отчетный концерт студентов факультета Ташгосконсерватории им. М. Ашрафи. 20.00 Новости. 20.20 Экран—учителю (рус.). 20.50 Для студентов-заочников. Высшая математика.

ВТОРНИК — 3 МАРТА

Программа Центрального телевидения «Восток»

9.00 «Время». 10.05 «Пора летних гроз». Телевизионный художественный фильм. 1-я и 2-я серии. 12.10 Новости. 14.10 «Русские узоры». Фильм-концерт с участием Государственного академического хореографического ансамбля «Березка». 15.00 На XXVI съезде КПСС. 17.30 Р. Щедрин. «Ленин — в сердце народном». Оратория для солистов, смешанного хора и оркестра. 17.55 «Литературные чтения». М. Горький. «Песня о Соколе», «Песня о Буревестнике».

18.20 Концерт из произведений П. И. Чайковского. 19.15 «Сегодня в мире». 19.35 «Творчество народов мира». 20.10 Премьера фильма-спектакля Ленинградского государственного академического театра драмы им. А. С. Пушкина «Приглашение к жизни». По роману Л. Леонова «Русский лес». 21.30 «Время». 22.30 Продолжение фильма-спектакля «Приглашение к жизни». 23.40 «Сегодня в мире».

Чиланзарский районный отдел народного образования, райком профсоюза работников просвещения высших школ и научных учреждений и коллектив детской музыкальной школы № 8 глубоко скорбят по поводу кончины преподавателя

ДОЛЖЕНКОВОЙ
Светланы Сергеевны

и выражают искреннее соболезнование семье и близким покойной.

Коллектив завода электронной техники скорбит по поводу смерти работника завода

ФИЛАТОВОЙ
Тансин Ивановны

и выражает искреннее соболезнование семье и близким покойной.

Фрунзенский районный отдел здравоохранения, райком союза медицинских работников, коллективы медицинских работников района и детской поликлиники № 3 скорбят по поводу смерти заместителя главного врача по лечебной части детской поликлиники № 3

КИЛУН
Полины Ильиничны

и выражают искреннее соболезнование семье и близким покойной.

Коллектив института «Узмежколхозпроект» выражает глубокое соболезнование заместителю главного бухгалтера З. А. Аблаевой по поводу смерти ее мужа

ДЕРВИШЕВА Муслима.

Чиланзарский отдел народного образования, райком профсоюза работников просвещения, высших школ и научных учреждений, коллектив детсада № 266 выражает глубокое соболезнование заведующей детсада Н. Е. Пантелеевой по поводу кончины ее мужа

ПАНТЕЛЕЕВА
Анатолия Аверьяновича.

Коллектив Ташкентского городского медицинского училища им. П. Ф. Боровского выражает искреннее соболезнование старейшему преподавателю училища Е. М. Килуну в связи со смертью его жены

КИЛУН
Полины Ильиничны.

4 стр. Вечерний ТАШКЕНТ
2 марта 1981 г.

НАШ АДРЕС: 700000, ТАШКЕНТ-П, УЛИЦА ЛЕНИНА, 41. Телефоны отделов: секретариата—335-702; партийной жизни—325-537; промышленности — 330-874; строительства — 325-879; городского хозяйства—325-683, советского строительства и права—325-415; науки, школ и вузов—325-765; литературы и искусства—325-680; информации — 332-805; спорта и военно-патриотического воспитания — 325-532; писем трудящихся—332-970. Прием объявлений—338-142. Диспетчер Издательства— 327-894, дежурные телефонной станции Издательства —339-050.

Р—06084. Ордена Трудового Красного Знамени типография Издательства ЦК Компартии Узбекистана, г. Ташкент. Индекс 64515. В-2353.