Пролетарии всех стран, соединяйтесь!

Вечерний Ташкент

№ 54 (1735)
СУББОТА,
4 МАРТА 1972 г.
Год издания 7-й.
Цена 2 коп.

ОРГАН ТАШКЕНТСКОГО ГОРКОМА КП УЗБЕКИСТАНА И ТАШГОРСОВЕТА

В ЧЕСТЬ ЮБИЛЕЯ ОБРАЗОВАНИЯ СССР

ТАШКЕНТ — СТРАНЕ

РСФСР

«ПНЕВМОМЕХАНИЧЕСКАЯ ПРЯХА»

В текстильном производстве существует традиционный, считающийся классическим, метод кольцепрядения с применением специальных колец. Сейчас его постепенно, но решительно вытесняет более прогрессивное безкольцевое пневмомеханическое прядение.

В Ташкентском СКВ текстильных машин спроектирована и изготовлена экспериментальная установка типа «БД» для получения пряжи новым методом. Коллектив конструкторов под руководством Г. Н. Шлыкова создал ее по заказу своих коллег из научно-исследовательского института шелковой промышленности города Калинина (РСФСР), который занимается исследованиями в области переработки химических волокон. Новая машина будет способствовать скорейшему внедрению в производство «пневмомеханических прях».

ТАДЖИКИСТАН

ПРОЕКТЫ БРАТСТВА

В столице Таджикистана — Душанбе началось строительство самого крупного в республике киноконцертного зала на 2.000 мест. Проект его разработала группа ташкентских проектировщиков из института УзНИИП градостроительства под руководством Серго Михайловича Сутягина. Сейчас этот коллектив завершает составление последних рабочих чертежей.

Кроме того, в УзНИИП градостроительства приступили к разработке технической документации на создание в городе Лениабаде крупного комплекса административных зданий. Этим занимаются проектировщики, руководимые Ириной Кабулджи.

ЛАТВИЯ

НА БАЛТИКУ

Пожалуй, нет в Прибалтике такого рыболовного сейнера, на котором бы не были установлены приборы с клеймом ташкентского завода «Гидрометприбор» производственно-технического объединения «Сигнал». Рыбаки — постоянные заказчики предприятия на поставку им блок-счетчиков. Это приборы, с помощью которых определяется, на какую глубину погружен трал. Завод их выпускает двух видов (с расчетом на тысячу и 10 тысяч метров).

На днях очередная партия блок-счетчиков отправлена в Ригу. Балтийским же морякам завод отгрузил морские лебедки, устройства для снятия проб со дна моря и другие океанографические приборы.

ТУРКМЕНИЯ

«ПЕСЧАНЫЕ ТЕРРИКОНЫ»

Когда мы говорим «пески Туркмении...», то обычно подразумеваем необъятные просторы Каракумов. Но есть здесь, как, впрочем, и в других республиках Средней Азии и другие пески, называющиеся техногенными. Эти «барханы» созданы человеком, без них не обойдешься при рытье оросительных каналов и прокладке, при создании дамб и плотин. Но, как любые барханы, они под действием ветра и дождей разрушаются. Как их закрепить?

Решением этой проблемы занимается сейчас коллектив Ташкентского научно-исследовательского института лесного хозяйства. Он разрабатывает методику закрепления техногенных песков с помощью химических связывающих веществ и лесонасаждений в условиях Туркменистана. Здесь составляется также научно обоснованная рекомендация по созданию лесопосадок вдоль Каракумского канала.

Плохая всхожесть семян туркменской арчи при искусственных посадках долгое время была загадкой для ученых. Теперь в институте она в основном решена. Разработаны сроки высевов и агротехнические мероприятия для лесопатомников Туркмении.

НА НОВОЕ МЕСТО ЖИТЕЛЬСТВА

РЕШЕНИЯ XXIV СЪЕЗДА КПСС — В ЖИЗНЬ!

Директивы XXIV съезда КПСС наметили «осуществить необходимые мероприятия по значительному увеличению запасов высокоценных видов рыб во внутренних водоемах. Увеличить производство рыбы в государственных прудовых хозяйствах в 2,7 раза».

Выполняя эту задачу, в ташкентском институте «Гипрорыбпроект» приступили к составлению схем потенциальных возможностей строительства рыбохозяйственных объектов в Узбекистане, Таджикистане и Киргизии.

Большое внимание уделяется использованию для новых садковых хозяйств отработанных теплых вод ГРЭС и ТЭЦ, а также рисовых чеков.

Разрабатываемые в институте схемы будут основными исходными документами для строителей, а для рыб — своеобразными «ордерами» на новое место жительства.

И еще одна новость. На днях в Ташкент самолетом из Индии доставлен необычный груз. Это мальки рыб пород «катля», «мриделъ» и «роху».

НА СТРАНИЦАХ утренних газет

◆ 2 марта Генеральный секретарь ЦК КПСС Л. И. Брежнев принял главу находящейся в Москве правительственной делегации Ливийской Арабской Республики, члена Совета революционного командования ЛАР Абделя Салама Джеллуда.

Во время беседы были рассмотрены вопросы дальнейшего развития советско-ливийских отношений, положения на Ближнем Востоке, а также некоторые актуальные международные проблемы.

◆ 3 марта в Кремле завершились переговоры между Председателем Совета Министров СССР А. Н. Косыгиным и Премьер-Министром Народной Республики Бангладеш шейхом Муджибуром Рахманом. Они проходили в обстановке сердечности и дружественного взаимопонимания.

◆ 3 марта в Кремле Председатель Совета Министров СССР А. Н. Косыгин и Премьер-Министр Народной Республики Бангладеш шейх Муджибур Рахман в торжественной обстановке подписали «Совместную декларацию Советского Союза и Народной Республики Бангладеш». Декларация будет опубликована в печати.

Партийная жизнь

Высокая требовательность и тщательный отбор

В. ОКУНСКИЙ,
ВТОРОЙ СЕКРЕТАРЬ ТАШКЕНТСКОГО ГОРКОМА ПАРТИИ

XXIV съезд КПСС, разрабатывая политическую линию и определяя главные задачи партии и народа на ближайшие годы, уделил большое внимание дальнейшему организационному и идейно-политическому укреплению партийных рядов. Одно из первейших условий этого — высокая требовательность к вступающим в КПСС, проведение твердой линии на то, чтобы прием в партию новых членов и воспитание молодых коммунистов обеспечивали дальнейший рост боеспособности партийных организаций.

Ташкентский горком партии, первичные партийные организации, исходя из решений XXIII и XXIV съездов партии, сосредоточивают свое внимание на том, чтобы осуществлялся тщательный индивидуальный отбор в партию наиболее передовых, сознательных трудящихся.

За последние пять лет городская партийная организация выросла на 15 тысяч 331 коммуниста и сейчас насчитывает в своих рядах 76 тысяч 485 человек, объединенных в 1.761 первичную парторганизацию. Таким образом, все участки хозяйственного и культурного строительства города охвачены партийным влиянием, и это дает свои положительные результаты в решении стоящих перед нами задач.

Ведущее место в новом пополнении занимают рабочие. Из общего числа принятых кандидатами в члены партии удельный вес рабочих возрос за пятилетие с 46,8 процента до 60,0 процента. Это положительно повлияло на социальный состав городской партийной организации, который так же возрос за счет рабочего класса с 39,3 процента до 41,4 процента.

Проведенная работа по росту рядов партии повысила партийную прослойку во всех отраслях народного хозяйства. Так, если еще пять лет назад от общего состава работающих в городе было 10 процентов коммунистов, то в 1971 году стало 11,5 процента. Это при увеличении работающих почти что на 100 тысяч человек.

Несколько изменился состав городской партийной организации и по образованию. За пять лет процент коммунистов с высшим образованием увеличился с 26,6 до 32,4, число коммунистов со средним образованием возросло соответственно с 29,9 до 33,8 процента. Число членов и кандидатов партии с начальным образованием понизилось на 5,7 процента.

Определенные сдвиги в вопросах пополнения и регулирования состава партийных рядов не произошли сами по себе. Сказались вдумчивый подход коммунистов, их высокое чувство ответственности за качественный состав партии. Многие первичные парторганизации принимают в партию людей, хорошо проявивших себя в коллективе. Это передовики производства, актив предприятий и строек, снискавшие своим трудом и общественной работой авторитет и уважение среди трудящихся.

Большинство первичных парторганизаций использует оправдавший себя опыт, как, например, проверка вступающих в партию на общественной работе, привлечение их к выполнению отдельных поручений, приглашение на открытые партийные собрания, контроль за их общеобразовательным, культурным и профессиональным ростом, учеба в системе партийного просвещения.

(Окончание на 2-й стр.).

X СЪЕЗД ПРОФЕССИОНАЛЬНЫХ СОЮЗОВ УЗБЕКИСТАНА

Дорогие товарищи! Центральный Комитет Коммунистической партии Узбекистана шлет вам — делегатам X съезда профсоюзов и в вашем лице всему рабочему классу, всем трудящимся республики горячий привет и сердечные поздравления.

X съезд профсоюзов проходит в знаменательное время, озаренное историческими решениями XXIV съезда КПСС, немеркнущим светом великой дружбы советских народов, идущих навстречу славному юбилею — пятидесятилетию образования Союза Советских Социалистических Республик — нашего многонационального государства, у колыбели которого стоял бессмертный Ленин. Его имя и светлый гений служат для всех трудящихся неисчерпаемым источником оптимизма и вдохновения.

Рожденные в огне классовых битв, наши профессиональные союзы прошли большой и славный путь. На всех этапах коммунистического строительства они с честью выполняли возложенные на них партией задачи, сплачивали широкие массы трудящихся, помогали воспитывать стойких и закаленных, активных борцов за светлые идеалы коммунизма.

Коммунистическая партия гордится профсоюзами и с полным правом считает их своим верным, надежным и боевым помощником.

Профсоюзы Узбекистана вносят все более существенный вклад в решение задач, поставленных XXIV съездом КПСС, — обеспечить значительный подъем материального и культурного уровня жизни народа на основе высоких темпов развития социалистического производства, повышения его эффективности, научно-технического прогресса и ускорения роста производительности труда.

Везде — на заводах, фабриках и стройках, в колхозах и совхозах, в научных учреждениях и учебных заведениях — члены профсоюзов практическими делами демонстрируют свою непоколебимую верность великому делу партии.

С особой силой проявляется возросшая политическая и организаторская активность профессиональных союзов в развитии социалистического соревнования за достойную встречу пятидесятилетия образования Союза ССР и успешное выполнение плана второго года девятой пятилетки.

Партийная организация республики высоко ценит достойный вклад профсоюзов Узбекистана в хозяйственное и культурное строительство, коммунистическое воспитание трудящихся.

Центральный Комитет Компартии Узбекистана выражает твердую уверенность, что профессиональные союзы направят все свои силы и энергию на досрочное выполнение заданий девятой пятилетки, будут и впредь находиться на переднем крае борьбы за осуществление исторических решений XXIV съезда КПСС.

ЦЕНТРАЛЬНЫЙ КОМИТЕТ
КОММУНИСТИЧЕСКОЙ ПАРТИИ УЗБЕКИСТАНА

X СЪЕЗД ПРОФСОЮЗОВ УЗБЕКИСТАНА

ЗУБЧАТОЕ колесо и пушистая коробочка хлопка, опоясанные государственным флагом республики, — эта эмблема украсила театр имени А. Навои, где 3 марта открылся X съезд профессиональных союзов Узбекистана. Два миллиона девятьсот тысяч тружеников городов и сел — членов профсоюзов — прислали сюда своих представителей для того, чтобы в преддверии 50-летия образования Союза ССР подвести итоги проделанной работы, наметить пути дальнейшего усиления всей организаторской и воспитательной работы профсоюзов.

Избираются руководящие органы съезда. Места в его президиуме занимают передовики и новаторы производства, видные деятели науки и культуры, руководители партийных, советских и общественных организаций. За столом президиума — кандидат в члены Политбюро ЦК КПСС, первый секретарь ЦК Компартии Узбекистана Ш. Р. Рашидов, члены и кандидаты в члены Бюро ЦК Компартии Узбекистана И. Г. Анисимкин, С. Е. Белоножко, А. Д. Бесчастнов, Ю. Р. Курбанов, В. Г. Ломоносов, Н. М. Магчанов, М. М. Мусаханов, Т. Н. Осетров, А. У. Салимов, Н. Д. Худайбердыев, Г. М. Орлов, С. Р. Расулов, С. У. Султанова, заместитель Председателя Президиума Верховного Совета Узбекской ССР А. С. Абдалин, заместители Председателя Совета Министров республики Р. Х. Абдуллаева, Г. А. Габриельянц, С. К. Зиядуллаев, Н. В. Марцинюк, М. Турсунов, А. Р. Ходжаев. В президиуме — секретарь ВЦСПС А. П. Бирюкова, заведующий сектором ЦК КПСС М. П. Габдуллин, инструктор ЦК КПСС М. Л. Ишков.

С большим подъемом избирается почетный президиум съезда в составе Политбюро ленинского Центрального Комитета КПСС.

В повестке дня следующие вопросы:

1. Отчет Узбекского республиканского совета профессиональных союзов.

2. Отчет Ревизионной комиссии профсоюзов Узбекистана.

3. Выборы Узбекского республиканского совета профессиональных союзов.

4. Выборы Ревизионной комиссии профсоюзов Узбекистана.

Слово предоставляется кандидату в члены Политбюро ЦК КПСС, первому секретарю ЦК Компартии Узбекистана Ш. Р. Рашидову. Под продолжительные аплодисменты он оглашает приветствие Центрального Комитета Коммунистической партии Узбекистана X съезду профсоюзов республики, а затем обращается к делегатам с речью.

С отчетным докладом Республиканского совета профсоюзов выступил председатель Узсовпрофа М. А. Зайдов.

Отчет Ревизионной комиссии профсоюзов Узбекистана сделала председатель этой комиссии Н. Н. Санжара.

В обсуждении докладов приняли участие председатель Ташкентского облсовпрофа А. В. Браилов, председатель Каракалпакского облсовпрофа Д. Кутыбаев, председатель Республиканского комитета профсоюза рабочих текстильной и легкой промышленности А. И. Бычкова, механик-водитель совхоза «Малик» Сырдарьинской области Т. Киргизбаева, министр сельского хозяйства Узбекской ССР Э. Т. Шайхов, председатель Андижанского облсовпрофа Ш. Ш. Мирзаев, тракторист совхоза «Советабад» Сурхандарьинской области Ч. Буриев, председатель Самаркандского облсовпрофа М. Х. Хасанова, ткачиха Ташкентского текстильного комбината Л. П. Казанцева, первый секретарь ЦК ЛКСМ Узбекистана Э. Гафуржанов, министр социального обеспечения республики В. С. Садыкова, председатель Бухарского облсовпрофа Д. Х. Алимов.

Съезд заслушал и утвердил доклад мандатной комиссии, с которым выступила ее председатель Н. М. Махмудова.

Участников съезда приветствовали пионеры.

X съезд профсоюзов Узбекистана продолжает свою работу.

(УзТАГ).

Фестивальный приз — кинопублицистам

Интервью дня

С радостной вестью возвратились на днях с V Всесоюзного кинофестиваля, проходившего в Тбилиси, наши кинодокументалисты: главный приз фестиваля по разделу научно-популярных фильмов получила полнометражная документальная лента «Ленин и Туркестан». Создатели картины — журналист Г. Димов и режиссер А. Хамраев посвятили ее 50-летию со дня образования СССР. Этот фильм отличается яркой публицистичностью, подлинными творческими открытиями.

По просьбе редакции о картине рассказал автор сценария Георгий Васильевич Димов.

— Ленинская тема в нашем искусстве никогда не ограничивается воплощением биографии вождя, эпизодами его жизни. Ленин стоял у истоков великих свершений современной эпохи, исторических перемен в судьбах народов Востока. Фильм ставил задачу раскрыть мощь и вдохновенность ленинских идей, историю борьбы за их осуществление... Впервые в ленинских трудах Средняя Азия упоминается в работе «Развитие капитализма в России». С этого периода — 1897 года — и прослеживается ход событий, исследуется лаборатория ленинской мысли. Фильм завершается событиями 1925 года, когда на территории Средней Азии были образованы национальные республики как воплощение ленинской мечты.

Работа над лентой потребовала изучения огромного количества архивных документов. В фильме использованы редкие архивные документы, предоставленные ИМЛ при ЦК КПСС в Москве и Институтом истории партии в Ташкенте, а также редкие кино- и фотодокументы.

Впервые в научно-публицистический оборот введены редкие фотографии периода гражданской войны в Узбекистане.

Надо сказать, что далеко не весь собранный материал был использован в фильме, но то, что в конечном счете легло в основу фильма, оказалось в руках талантливых, творчески мыслящих режиссера Али Хамраева и оператора Дильшада Фаткулина. Своеобразный изобразительный стиль, в котором мастера работали режиссер и оператор, прекрасное музыкальное оформление, созданное композитором Румилем Вильдановым, помогли сделать фильм не только достаточно научной основательности, но и эмоциональный, волнующий.

Успех фильма во многом зависел от того огромного участия, которое принимали в нем работники Государственного архива, консультант фильма доктор исторических наук М. Г. Вахабов.

Эта лента, как сообщили нам на студии, открывает серию полнометражных фильмов, выпускаемых к 50-летию УзССР. В них будет прослежен славный путь нашей республики со времени ее образования до наших дней.

О РАБОЧЕМ КЛАССЕ

На днях начался первый республиканский кинофестиваль фильмов о рабочем классе под девизом «Гими труду». Он открылся в большом зале заседаний Узсовпрофа показом художественной ленты «Антрацит». Фестиваль проходит в ознаменование 50-летия образования СССР и X съезда профсоюзов Узбекистана.

В течение сорока дней во всех городах республики в кинотеатрах, дворцах культуры, заводских клубах будет показано более ста художественных и хроникально-документальных фильмов, снятых на киностудиях нашей страны.

Перед началом сеансов зрители встретятся с Героями Социалистического Труда, с кавалерами орденов Ленина и Октябрьской Революции, с передовиками производства.

Р. САЛАХИДДИНОВ.

МАРШРУТАМИ ТВОРЧЕСКИХ ВСТРЕЧ

Сегодня

гостями тружеников колхоза «Правда» Верхнечирчикского района Ташкентской области стали ташкентские литераторы — прозаик Александр Удалов, поэт Андрей Иванов, корейский поэт Дегук Угай. Писатели поделятся своими творческими планами, расскажут о делах ташкентской писательской организации в связи со знаменательной датой — 50-летним юбилеем СССР. В заключение прозвучат стихи на русском и корейском языках.

В МУЗЫКАЛЬНОЕ ТУРНЕ

В Ташкентской консерватории создана концертная выездная бригада для пропаганды и популяризации музыки среди тружеников села. Она укомплектована наиболее талантливыми студентами.

Сегодня

этот коллектив под руководством преподавателя Р. Ходжаева выехал в Ферганскую долину, где в течение 10 дней будет выступать в колхозных и совхозных дворцах культуры и клубах.

Концерты посвящаются 50-летию образования СССР. Специальная лекторская группа музыковедов, входящая в состав бригады, прочтет для земледельцев ряд лекций на тему «Музыка народов Узбекистана за полвека».

ПРЕМЬЕР-МИНИСТР НАРОДНОЙ РЕСПУБЛИКИ БАНГЛАДЕШ ШЕЙХ МУДЖИБУР РАХМАН

По приглашению Советского правительства 1 марта с. г. в Советский Союз прибыл с официальным визитом шейх Муджибур Рахман, Премьер-Министр Народной Республики Бангладеш.

Шейх Муджибур Рахман родился в 1920 г. в Восточной Бенгалии. Имеет высшее юридическое образование. Политической деятельностью начал заниматься в студенческие годы. В 1949 г. вступил в партию Народная лига. От этой партии шейх Муджибур Рахман избирался в парламент и входил в состав правительства Восточного Пакистана. С 1966 г. он является бессменным председателем партии Народная лига.

За активную политическую деятельность и мужественную борьбу в защиту справедливых прав своего народа шейх Муджибур Рахман неоднократно подвергался репрессиям и провел в общей сложности около 11 лет в тюремном заключении.

На первых всеобщих выборах в декабре 1970 г. Народная лига завоевала абсолютное большинство в парламенте Пакистана. В марте 1971 г. шейх Муджибур Рахман как лидер партии большинства вел переговоры с военной администрацией Пакистана, добиваясь скорейшего созыва парламента и передачи власти гражданскому правительству. Однако 25 марта 1971 г. военная администрация внезапно прервала переговоры и перешла к вооруженной расправе над бенгальским населением Восточного Пакистана. Шейх Муджибур Рахман был арестован. В течение 9 месяцев он находился в тюрьме в Западном Пакистане.

Справедливая борьба народа Бангладеш, начавшаяся 26 марта 1971 г., увенчалась победой. Этот день провозглашен Днем независимости Народной Республики Бангладеш. В январе с. г. шейх Муджибур Рахман вернулся в столицу республики — Дакку и возглавил руководство страной.

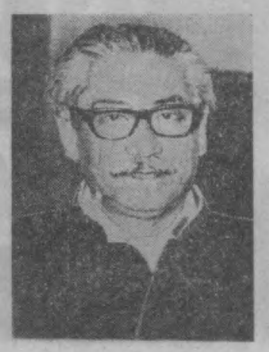

Основными принципами внешней политики правительства Народной Республики Бангладеш являются неприсоединение, мирное сосуществование, борьба против империализма, колониализма и расизма, развитие дружественных отношений со всеми странами, укрепление всеобщего мира и безопасности народов.

Шейх Муджибур Рахман впервые приезжает в Советский Союз. На днях он заявил: «Мы направляемся в Советский Союз с миссией дружбы, чтобы передать сердечные приветствия и выразить чувства огромной благодарности Советскому правительству и великому советскому народу за помощь и поддержку, оказанную народу Бангладеш в его освободительной борьбе».

Советские люди сердечно приветствуют Премьер-Министра дружественной Народной Республики Бангладеш.

СПОРТ

Теперь на «Пахтакоре»

Свой первый матч на Кубок СССР по футболу пахтакоровцы проиграли «Днепру» со счетом 1:2. Два гола в ворота ташкентцев забил нападающий В. Романюк, вошедший в прошлом году в число 33 лучших футболистов Украины. Отличился в поединке и Б. Абдураимов. И гол, забитый им, может сыграть важную роль в конечном исходе борьбы этих команд. Ведь «Пахтакор» в ответном матче достаточно победить со счетом 1:0, и он продолжит борьбу за приз (как известно, гол, забитый на чужом поле, считается, при равных показателях, за два).

Вторая встреча состоится в понедельник, 6 марта, на поле стадиона «Пахтакор» в 19 часов.

* * *

Вчера в «Юбилейном» хоккеисты «Спартака» в повторном матче вновь победили барнаульский «Мотор» — 7:3.

Высокая требовательность и тщательный отбор

(Окончание. Начало на 1-й стр.).

Оправдывает себя и такая практика, как закрепление старых коммунистов, передовиков производства за теми, кто готовится к вступлению в партию.

Бывая в первичных партийных организациях, анализируя поступающие в горком протоколы собраний, работники аппарата, члены внештатной партийной комиссии горкома по предварительному рассмотрению вопросов приема в партию и персональных дел коммунистов подметили новую черту в характере собраний, обсуждающих заявления о вступлении в партию. Сейчас гораздо обстоятельнее коммунисты взвешивают достоинства и недостатки товарища, изъявившего желание вступить в ряды КПСС, подходят к каждому сугубо индивидуально.

В ряде партийных комитетов созданы и работают школы по подготовке для вступления в кандидаты партии. В них беспартийные передовые рабочие, инженерно-технические работники и служащие изучают вопросы внутренней и внешней политики нашей партии, Устав и Программу КПСС, актуальные вопросы международной жизни, углубляют свои общеобразовательные и политические знания. Неплохо зарекомендовали себя и некоторые школы молодых коммунистов на таких предприятиях, как заводы «Ташкенткабель», электронной техники, и других.

Бюро горкома партии недавно утвердило комплекс мероприятий по работе среди молодежи. Основной составной частью их являются вопросы улучшения воспитательной работы, повышения роли и авторитета комсомольских организаций. Взять их выполнение под контроль — дело самих комсомольских организаций и прежде всего партийных комитетов, первичных партийных организаций.

Заслуживает одобрения практика проведения партийно-комсомольских собраний, где молодежь учится у старших товарищей деловитости, принципиальности, получает партийную закалку.

Вместе с тем анализ состава принимаемых в кандидаты КПСС свидетельствует о том, что райкомы партии и первичные партийные организации не сделали должных практических выводов из указаний XXIV съезда КПСС, продолжают допускать серьезные недостатки и упущения в этом важном деле.

Отдельные райкомы партии, к примеру, Чиланзарский, Кировский, бессистемно занимаются приемом рабочих, подменяя кропотливую работу по приему механическим «регулированием», отчего рост числа рабочих в общем составе принятых кандидатов скачкообразный.

Подобное отношение к этому вопросу приводит к тому, что в коллективах многих предприятий и строек партийная прослойка среди рабочих остается крайне низкой. На таких крупных предприятиях, как заводы тракторный, пластмассовых изделий, молочный комбинат, швейные фирмы «Юлдуз» и «Красная заря», коммунисты исчисляются пятью-шестью процентами.

Особенно низка прослойка коммунистов на стройках города. Даже в таких, наиболее стабильных коллективах, как тресты «Отделстрой», Средазтрансстрой, № 153, она составляет 5—6 процентов, а в стройуправлениях №№ 2, 3, 6, горремстройтресте и того ниже. В то же время в течение ряда лет многие партийные организации промышленности и строительства не растут. В прошлом году не было роста рядов в 106 парторганизациях предприятий промышленности, транспорта и связи.

Существенные недостатки имеются и в работе по росту партийных рядов среди женщин, по приему в партию из членов ВЛКСМ. В городе в сфере материального производства трудится около 30 тысяч комсомольцев. Это тот резерв, за счет которого партия пополняет свои ряды. Недостатки в работе по пополнению партийных рядов за счет комсомольцев привели к тому, что за последние пять лет удельный вес коммунистов в возрасте до 30 лет в составе городской партийной организации снизился с 22,9 процента до 14,8 процента, а по Ленинской и Чиланзарской районным парторганизациям — до 11—12 процентов.

Нас серьезно заботят и многочисленные факты поверхностного подхода к приему в КПСС со стороны первичных партийных организаций, районных комитетов партии. Еще встречаются факты, когда нарушаются уставные положения о приеме в партию. Ничем нельзя оправдать такое положение, когда человека принимают в партию поспешно, без достаточного изучения, проверки его политических и деловых качеств. В этой части мы должны серьезные требования предъявить к партийному комитету авиационного завода (секретарь тов. Зотов). Здесь имеют место факты поспешного, необдуманного приема в кандидаты партии.

Партийному комитету завода необходимо серьезно перестроить свою работу по отбору в партию лучших передовиков производства в полном соответствии с требованиями XXIV съезда КПСС. Эту работу следует организовывать так, чтобы в городской партийной организации не было места для людей случайных, неподготовленных, недостойных быть членами партии Ленина.

Необходимо бороться с любыми проявлениями формализма и поспешности при приеме в партию. При анализе работы ряда парторганизаций по практике прохождения дел по приему кандидатов и членов КПСС обнаружены многочисленные факты, когда заявления о приеме рассматриваются в течение одного-двух дней, рекомендации пишутся в «пожарном» порядке, обсуждение на собрании коммунистов в парторганизации и райкоме партии проходит за неделю.

Правильное воспитание пополнения рядов партии находится в прямой связи со строгим соблюдением требований Программы и Устава КПСС, норм и правил внутрипартийной жизни и принципов руководства. Вот почему мы стремимся к тому, чтобы в парторганизациях города любые нарушения своевременно исправлялись и получали принципиальную оценку, чтобы строго взыскивали с тех коммунистов, которые нерадиво относятся к выполнению уставных требований.

По Советскому Союзу

ЭФФЕКТИВНОСТЬ ПРОИЗВОДСТВА — ГЛАВНОЕ НАПРАВЛЕНИЕ



ЛЕНИНГРАД. Рабочие и специалисты Ленинградского оптико-механического объединения, соревнуясь за досрочное выполнение заданий пятилетки и достойную встречу 50-летия образования СССР, настойчиво повышают эффективность производства. На основе технического перевооружения и роста производительности труда они увеличивают выпуск кино- и фотоаппаратуры, микроскопов, телескопов, видеомагнитофонов и других изделий высшего класса. В 1972 году коллективом будет разработано не менее 60 новых приборов, в том числе спектрометрическая аппаратура для металлургии и химии.

НА СНИМКЕ: новый конвейер, с которого каждый месяц сходит около трех тысяч универсальных любительских кинопроекторов «Русь».

Фото М. Блохина.
Фотохроника ТАСС.

ОВОЩИ — КРУГЛЫЙ ГОД

В Кировабаде, крупном промышленном центре Азербайджанской ССР, вступил в строй экспериментальный тепличный комбинат. Общая площадь нового хозяйства 6 гектаров. Системы подогрева, полива, подкормки здесь полностью автоматизированы.

Кировабадские овощеводы в течение года будут собирать несколько урожаев помидоров и огурцов, выращенных под искусственным солнцем. В нынешнем году жители республики получат из нового тепличного хозяйства 450 тонн огурцов и 180 тонн помидоров. К 1973 году площадь парников расширится до 18 га, соответственно богаче будет и урожай овощей.

По пятилетнему плану развития народного хозяйства страны в Азербайджане предполагается резко увеличить выращивание овощей в закрытом грунте. Кировабадский тепличный комбинат — первый из серии специальных хозяйств, которые будут созданы на Апшероне, в Ленкорани и ряде других районов республики.

НА СНИМКЕ: в секции огурцов Кировабадского тепличного комбината.

Фото Б. Калинина. АПН.



ГОРОД — СЕЛУ

21 тысячу тракторов и 31 тысячу прицепов выпустят машиностроители Ташкентского тракторного завода в этом году.

С каждым днем здесь ширится социалистическое соревнование в честь 50-летия образования СССР.

НА СНИМКЕ: группа передовых слесарей-наладчиков из бригады мастера Анатолия Герасимова. Слева направо — В. Абдумажитов, Р. Исмаилов и Ю. Кораблев.

Ежедневно они готовят к отправке потребителю — объединению «Сельхозтехника» — до 200 прицепов.

Фото М. Нуритдинова.

МАСТЕР — ВОСПИТАТЕЛЬ И НАСТАВНИК РАБОЧИХ

ИЗ ЧЕГО СКЛАДЫВАЕТСЯ РЕЗУЛЬТАТ

Вот и пригород Ташкента. Поезд сбавил ход. Чувство ожидания радости охватило Тишабая: ведь это был первый в жизни длительный отъезд. Год, проведенный в Москве, в школе мастеров, пролетел незаметно. Много интересного увидел, узнал. Но по дому, по заводу своему соскучился очень сильно, не терпелось обнять родных, товарищей по работе.

В тяжелое время начинал свою трудовую жизнь Тишабай Мухамеджанов. Со школьной скамьи пришел на завод в 42-м году. Вместе с ним поднимали на ноги предприятие такие же, как и он, 17-летние парни и девчонки. На юные, еще некрепкие плечи легла нелегкая ноша военного времени. Они и представить не могли, что каждый день и каждый час создают историю и будущее родного завода и сами станут его гордостью и славой.

...В этом году в начале февраля Т. Мухамеджанов отметил свой трудовой юбилей. 30 лет отдано заводу. Пройден большой путь от ученика до мастера ответственного участка в цехе № 12.

Сам Тишабай Юсупович, человек скромный, не любитель красивых слов. Но говоря о работе, все же сказал: «Званием рабочего человека горжусь. Словом, судьбе своей благодарен...».

Как сейчас, помнит он первые дни на заводе. С интересом смотрел он на незнакомые большие машины, любовался синхронной работой всех ее узлов, как из простой ленты получаются сложные, узорчатые детали, изготовленные с высокой точностью. Помнит, как оробел, впервые встав к станку. Товарищи успокаивали: «Ты не волнуйся. Смелее, техника робких не любит».

И вот пришло время, когда Тишабай ощутил свою полную власть над автоматами, убедился, что «приручил» их.

Не забылся и замечательный человек, первый наставник — Николай Колесников, его отеческая забота и внимание, редкое мастерство золотых рабочих рук.

Здесь, на заводе, Т. Мухамеджанов был посвящен в рабочие, по собственным словам его, «получил настоящую школу жизни». В трудностях приобретался опыт, оттачивалось, совершенствовалось его мастерство.

На молодого паренька обратили внимание. У него появился свой рабочий почерк. И первыми, как водится это в дружной рабочей семье, заметили товарищи, и на участке появился плакат: «Мастер — золотые руки».

Товарищи не ошиблись. Тишабай был не просто передовым рабочим, он стал опытным наставником молодых.

В ту пору не было широкого движения наставничества, не было официального закрепления новичков за кадровиками. Просто Тишабай Юсупович не мог спокойно смотреть, как рядом у товарища что-то не ладится. Бывало, заметит: сгорбится над станком Володя — молодой настройщик, не клеится у него дело.

— Давай помогу, а ты посмотри...

Как-то вечером мастер сказал: «Выручай, Тишабай. Принимай бригаду!». Мухамеджанов знал, что забот прибавится, да и основания для раздумий были: не все рабочие с заданием справлялись, не было ритмичности. Но согласился без долгих раздумий: надо — значит, надо!

Стал приглядываться к делу уже как руководитель производства: почему одному норма далеко не предел, а другой едва с ней справляется? Иной же вроде и скорый на руку, а вот со станком не в ладах.

В чем же дело? Где «секрет» планомерной работы всего участка, всего коллектива? Может быть, стоит учесть индивидуальные особенности каждого рабочего? Ведь из итогов труда каждого, собственно, и складывается успех всего производства. Для верности поговорил с рабочими, учел пожелания каждого.

Результат не сразу, конечно, сказался. Но коллектив со временем стал работать гораздо лучше, перекрывал задания.

Случайность? Нет, скорее закономерность, результат продуманности. Каждый член бригады почувствовал себя на своем месте, дело выбрал по душе, каждый был заинтересован в успехе всего коллектива.

Год, проведенный в Москве, учеба в школе мастеров многое дали Тишабаю. Именно тогда пробудилось сильное желание: непременно учиться дальше. И хотя при новой должности (его назначили мастером участка) забот больше стало, Т. Мухамеджанов вновь сел за учебники, поступил в вечерний техникум.

На участке 57 человек — люди с разным кругозором, образованием, склонностями. Многие не учатся, а знаний в общем-то маловато. Как пробудить в них стремление к учебе? Тишабай думал об этом постоянно.

Он не стал уговаривать каждого. Просто сумел этот человек убедить товарищей личным примером, своими делами и поступками. И вскоре вслед за мастером за учебники сели многие рабочие. Кто в школу, кто в техникум поступил, а кто в институт на подготовительные курсы.

Хорошо трудятся сейчас Н. Мартемьянов и А. Гайнутдинов. А как-то пришлось ведь мастеру круто поговорить с этими рабочими: «Звание рабочего позорите, выбирайте между коллективом и пьянчужками». Такой оборот дела подействовал. Оба взялись за ум.

Сообща берегут и умножают славу и ветераны А. Расулов, З. Малов, М. Ходиев и, так сказать, среднее поколение — Г. Кузюкин, Н. Паранин, А. Абдувасимов, Е. Малышев, А. Иванов — люди разных характеров, но помогающие друг другу раскрыть свои хорошие качества в труде.

Когда Т. Мухамеджанова принимали в партию, коммунисты участка в один голос сказали: «Достоин, внимательный и чуткий воспитатель».

Тишабай Юсупович растит пятерых дочерей, двух сыновей. И к ребятам в цехе относится как-то по-особому, по-отцовски. И если радуется мастер достижениям молодого рабочего, напишет и родителям. «Ваш сын за успехи в труде...» — непременно начнет он такими словами весточку к отцу и матери рабочего, получившего грамоту, внедрившего ценное рационализаторское предложение.

Сын дехканина — ныне кавалер ордена Ленина, четырежды отмеченный Почетными грамотами Президиума Верховного Совета Узбекской ССР, Т. Мухамеджанов — один из самых уважаемых ветеранов на заводе электронной техники имени В. И. Ленина.

М. ГИММЕЛЬФАРБ,
начальник техбюро 12-го цеха завода электронной техники.

ГАРАЖ? ПОЖАЛУЙСТА!

Вопрос строительства гаражей для хранения машин индивидуального пользования ставился уже не раз. Но до сих пор еще на жилых массивах Ташкента появляется в самых неподходящих местах железная «ракушка-гараж». Как избежать такого нежелательного дополнения к архитектуре?

Владельцам личных автомобилей будет, несомненно, интересно узнать, что в мастерской № 5 института «Ташгипрогор» завершена разработка очень интересного проекта индивидуальных гаражей. Вот что рассказал по этому поводу главный архитектор мастерской Геннадий Иванович Коробовцев:

— По нашему проекту гаражи боксового типа будут строиться, а точнее, собираться, из стандартных железобетонных элементов. Каждую секцию можно будет установить всего лишь за час.

Таким образом, постройка их будет производиться в зависимости от потребности. Купили вы, скажем, машину — и тут же по заказу получили гараж.

По предварительным подсчетам, стоимость одной ячейки не превышает 600 рублей. Пристроенные же к ней секции других гаражей, имеющих одну стенку смежную, оцениваются приблизительно в 400 рублей (то есть во столько, во сколько обходится сейчас железный гараж). Длина каждой ячейки равна 5,4 метра, а ширина — 2,7. В нее свободно умещаются все типы легковых автомашин.

И еще одна новость, которая обязательно придется по вкусу владельцам личного транспорта. Управление «Узавтотехобслуживания» построенные по нашему проекту гаражи будет выдавать населению по ордерам (как выдаются квартиры). Плата за пользование ими будет входить в вашу жировку.

СТАЛЬНАЯ ЧЕРЕПИЦА

Новокузнецкий завод металлоизделий приступил к массовому производству кровельной черепицы. Изготовляется она из торцовых обрезков стального листа.

Понадобилось несложное оборудование, и из-под прессов стала выходить прочная рифленая черепица. Она приятна на вид, недорога и практически не имеет износа. Для жителей безлесных районов страны такой кровельный материал — отличный заменитель деревянных покрытий домов.

Первые партии стальной черепицы завод отгрузил в районы Поволжья, Украины, Средней Азии.

В этом году предприятие выпустит около двух миллионов новых изделий. Их хватит, чтобы покрыть три тысячи домов. К концу пятилетки выпуск черепицы возрастет в два-три раза.

(Корр. ТАСС).
Новокузнецк.

ПИСЬМО НЕ ОПУБЛИКОВАНО — МЕРЫ ПРИНЯТЫ

В своем письме в редакцию Т. Салимов писал, что в трамвайных вагонах недостаточное количество компостеров.

Сигнал был направлен в трамвайно-троллейбусное управление.

Начальник управления Н. Подгорнов сообщил редакции: письмо обсуждалось, указанные автором замечания справедливы.

В настоящее время на вагоноремонтном заводе трамвайно-троллейбусного управления производится наладка по изготовлению компостеров нового образца. До конца текущего года будут оборудованы все трамваи и троллейбусы. Для обслуживания пассажиров количество компостеров будет доведено до 4—5 штук на единицу подвижного состава.

Со всех концов планеты

Сообщают корреспонденты ТАСС и АПН

ГОЛЛАНДИЯ. Вопреки вынесенному городским судом Амстердама решению, запрещающему забастовки, трудящиеся многих машиностроительных и судостроительных предприятий ряда городов страны прекратили работу. На многих предприятиях созданы стачечные комитеты, возглавившие борьбу рабочих против безработицы, за улучшение условий труда и приведение зарплаты в соответствие с возросшими ценами.

НА СНИМКЕ: пикеты судостроителей близ Роттердама.

Фото АНЕФО—ТАСС.



СИРИЯ:

УЧАЩИХСЯ СТАЛО БОЛЬШЕ

ДАМАСК. Сирийская Арабская Республика проявляет большую заботу о развитии народного образования, о подготовке национальных кадров специалистов. Согласно недавно опубликованным здесь официальным данным, в прошлом году в стране училось 1.254.226 человек. Это в полтора раза больше, чем было пять лет назад.

С нынешнего года Сирийское телевидение начало серию регулярных учебных передач. Студенты высших и средних учебных заведений смогут прослушать и просмотреть 417 полуторачасовых лекций по различным предметам.

А. ОГОРОДНИКОВ.

МЕЖДУНАРОДНЫЕ ЗАМЕТКИ

И „свои" ненадежны...

Пожалуй, нет такой «внутренней» проблемы, которая доставляла бы столько хлопот американским оккупантам и их сайгонским ставленникам, как проблема комплектации в Южном Вьетнаме марионеточной армии. Несмотря на репрессии и запугивания солдат воинства Тхиеу, дезертирство из его рядов по-прежнему опережает темпы насильственного призыва южновьетнамской молодежи в городах и оккупированных зонах. По самым скромным подсчетам, ежемесячно из сайгонской армии бегут до десяти тысяч солдат и офицеров.

Тхиеу и его хозяева решили призвать в свою армию наиболее «сознательных», по их мнению, чиновников гражданской администрации. И что же? Чиновники в административном центре Вунгтау, например, когда им предложили надеть военные мундиры, тут же в знак протеста коллективно подали в отставку. Американцам и Тхиеу пришлось воздержаться от каких-либо санкций против взбунтовавшихся служащих. Более того, марионетки постарались сделать все, чтобы не допустить широкой огласки случившегося.

Чем объяснить столь необычный «либерализм»? Ведь известно, что не раз в аппарате марионеточной администрации служащие и в одиночку, и коллективно отказывались идти в армию Тхиеу, но к ним отношение было совсем иным. В лучшем случае охранка хватала двух-трех зачинщиков и в назидание остальным бросала в «центр допросов». В худшем — людей отправляли в тюрьмы или концлагеря.

«Либерализм» оккупантов и их марионеток объясняется просто. Последние несколько лет чиновники Вунгтау в соответствии с американскими рекомендациями находятся на особом положении. Тхиеу и его хозяева превратили Вунгтау в главный центр подготовки кадров для администрации в оккупированных зонах. Выпускники специализированных курсов рассматриваются американцами как опора сайгонского режима. Они же являются наиболее ретивыми исполнителями программы «умиротворения».

Не случайно именно перед слушателями этих курсов и чиновниками Вунгтау выступают с разъяснениями новых вашингтонских инструкций руководители ЦРУ и Пентагона, сам Тхиеу и генералы из его окружения. Излишне напоминать и о том, сколь тщательно американцы отбирают кандидатов в слушатели курсов. И вот теперь выясняется, что даже на них не могут полагаться ни сам Тхиеу, ни его заокеанские покровители. Чиновники Вунгтау хорошо знают, что сулит им служба в марионеточной армии. После военных учебных центров — прямая дорога либо в джунгли Тайнина, либо в камбоджийский «Клюв попугая», либо к границам Лаоса.

Причина, толкнувшая сайгонских правителей на такой шаг, как призыв в армию чиновников, понятна: потребности интервентов в «пушечном мясе» все увеличиваются.

Но ставка американской военщины на армию Тхиеу явно безнадежна. Широкие слои населения Южного Вьетнама не желают воевать против своих соотечественников и народов соседних стран.

Э. ХАМИДУЛИН.

ПОПУЛЯРНЫЙ ФИЛЬМ

МАДРАС. Девять недель демонстрируется на экранах Мадраса многосерийная лента советского режиссера Юрия Озерова «Освобождение». Все это время кассы осаждают толпы людей.

«Освобождение» считают в Южной Индии одним из самых популярных фильмов года. Местная киногазета «Экран», высоко оценивая его достоинства, писала: «Фильм «Освобождение» — это военная классика. Советский Союз сегодня создает грандиозные произведения кино, которые можно назвать лучшими в мире».

А. ФИЛИППЕНКО.

Ленты ваши и наши

В Софии подписаны протокол и рабочий план сотрудничества между Комитетом по кинематографии при Совете Министров СССР и объединением «Болгарская кинематография». Газета «Народна младеж» напечатала по этому поводу интервью своего корреспондента с генеральным директором болгарского объединения Павлом Писаревым. АПН предлагает вниманию читателей эту публикацию с некоторыми сокращениями.

Каждый третий фильм, демонстрирующийся на экранах Болгарии, — советский, и интерес к ним растет год от года. Об этом свидетельствует и внушительное число зрителей советских фильмов — 26 миллионов только в прошлом году. Киноэпопею «Освобождение», например, посмотрело четыре миллиона человек. В нынешнем году мы покажем последнюю серию этой эпопеи — «Битву за Берлин». А вот ленты, которые мы ожидаем получить: «Белая птица с черной отметиной», «Комитет 19-ти», «Антрацит», «Офицеры» и другие.

В июне этого года трудящиеся Болгарии будут отмечать 90-летие со дня рождения Георгия Димитрова. В связи с юбилеем в СССР будет демонстрироваться новая художественная картина о вожде болгарского народа. Ее сняли наши кинематографисты в сотрудничестве с «Мосфильмом» и при участии советских актеров. Будет показан также совместный болгаро-советский документальный фильм «Гражданин Советского Союза».

Мы, в свою очередь, приложим все усилия, чтобы с кинопроизведениями, посвященными 50-летию создания Союза ССР, познакомилось максимальное число болгарских зрителей. Как и в прошлом году, мы проведем месяц советского фильма, покажем много лент, снятых в советских союзных республиках.

В нынешнем году мы хотим осуществить также нашу давнишнюю идею совместной постановки фильма, посвященного 100-летию со дня освобождения Болгарии от оттоманского ига. Молодежи двух стран мы адресуем музыкальный фильм с участием Лили Ивановой и известных советских эстрадных певцов.

Новым в нашей работе стало сотрудничество с некоторыми крупнейшими студиями советских союзных республик. Например, с Киевской студией мы будем совместно работать над картинами «Приключение на Дунае» и «Красная гора».

В договоре предусмотрен обмен делегациями на традиционные фестивали. Наша делегация примет участие в проведении III международного кинофестиваля стран Азии и Африки в Ташкенте, а также в Московском кинофестивале. Советские кинематографисты приедут на традиционный фестиваль в Варну.

(АПН — «Народна младеж»).

София.

ПОЛЕТ В ТАНЦЕ

В ПЕЧАТИ ее называли сенсацией конкурса артистов балета... Ее выступления неизменно сопровождались овациями. У Нади Павловой удивительно свободный дар, идеальное сочетание отточенности мастерства и профессионализма с врожденной артистичностью, непосредственностью. Танец для нее так же естественен, как дыхание...

А самой балерине всего пятнадцать лет... и ее совсем недавно приняли в комсомол.

Всесоюзный конкурс артистов балета 1972 года в Москве, на котором Надя Павлова завоевала золотую медаль, — первый в ее жизни.

Девочку из Чебоксар, шесть лет назад впервые переступившую порог Пермского хореографического училища, отличали прекрасные природные данные, талант, любовь к танцу, исключительное трудолюбие.

И вот прошли годы учения, упорного труда под руководством опытнейшего педагога Людмилы Павловны Сахаровой, чьи воспитанники с успехом выступают на сценах многих музыкальных театров страны.

Надя не впервые на сцене. В Перми ее хорошо знают по выступлениям в школьных и театральных спектаклях. И московские любители балета уже встречались с маленькой балериной несколько лет назад — во время гастролей в столице Пермского академического театра оперы и балета.

Фото А. Конькова. (Фотохроника ТАСС).



Изобретают велосипед

Скоро на улицах городов и сел вы сможете увидеть складные малогабаритные велосипеды «В-815», которые будет выпускать Пермский велозавод. Опытный образец новой машины уже существует. По размерам и весу она значительно меньше обычного велосипеда. В сложенном состоянии свободно умещается в багажнике «Запорожца». (Корр. ТАСС).

Пермь.

Окно в природу

СТЕКЛЯННЫЕ ГЛАЗА СОВЫ

На горной тропе под кустами шиповника мы нашли раненую сову. Она была еще жива, но пока добрались до полевой базы заповедника, так и не дождалась «скорой» помощи: слишком много потеряла крови...

Решили из совы сделать чучело и установить его на стенке в зоологическом музее Чаткальского горно-лесного заповедника. Ведь совато заповедная. Она здесь жила, и здесь была ее последняя схватка с рыжей лисицей.

Для чучела нашлось все: проволока, вата, инструменты, крахмал. Не оказалось стеклянных глаз.

Иногда в охотничьих магазинах продают стеклянные птичьи глаза. Точь-в-точь как настоящие, даже зрачки есть. И цвет подобран соответствующий для вороны, сороки, совы, орла...

К сожалению, на этот раз бутафорских глаз в магазине не оказалось.

Так бы и пропала совиная шкурка, если бы не выручил Саша Есипов. Он взялся изготовить глаза из плексигласа. Стекло это приготовляется из пластифицированных полиметакриловых смол и обладает исключительной прозрачностью.

Пообещал—и сделал! Глаза получились отличные, нисколько не хуже фабричных.

ЛЕДЯНЫЕ ВАННЫ ОЛЯПКИ

В ГОРНЫХ ущельях зимой очень холодно. Камни прикрыты снегом. Деревья потрескивают от мороза, и синеватая дымка плывет над горными ручьями. Но вода все равно бурлит над камнями. Ее не властен заковать лед: слишком она стремительна. К этим местам и торопятся бесстрашные купальщики — птицы оляпки.

Оляпка остается зимовать дома, то есть в горах, где выросла. Пищу находит под водой. Что интересно, она не ныряет, а идет под воду, бежит по дну ручья, обшаривает камешки и находит свою любимую пищу: личинки водных насекомых, замерзших моллюсков и все, что окажется съедобным на дне горного ручья. Когда выбежит из-под воды, попрыгает с одной ножки на другую. Свободную лапку на секунду заберет в кулачок, спрячет под перья...

Так и танцует оляпка на камне, спасает свои лапки, чтобы мороз не «приковал» их к остывшему граниту.

А. ЛЕСНЯК, кандидат биологических наук.

СКВОЗЬ ЛЬДЫ АРКТИКИ

Закончил навигацию флагман ледокольного флота атомоход «Ленин». Несколько месяцев вместе с ледоколами «Мурманск» и «Капитан Мелехов» он проводил суда с различными грузами по морям Северного Ледовитого океана. В долгую полярную ночь, в сильную пургу, когда ветер порой достигал 27 метров в секунду, суда не прекращали движения. Для ледокола «Ленин» это была вторая навигация после модернизации его атомной энергетической установки. Все системы ледокола работали нормально. Хорошо потрудился экипаж судна во время нелегкого ледового рейса.

На борту атомохода находилась группа сотрудников Арктического и Антарктического научно-исследовательского института, которая изучала условия проводки судов в Арктике в осенне-зимнее время.

Атомоход стал родным домом для моряков. После вахты каждый мог заняться любимым делом — посмотреть кинофильм, пойти в музыкальный салон, спортивный зал, клуб, библиотеку, а любители попариться — в финскую баню.

Экипаж ледокола поддерживал постоянную связь с родными и близкими.

НА СНИМКЕ: атомоход «Ленин» проводит суда по Северному Ледовитому океану.

Фото М. Курносова. (АПН).





ПРОБА РЕЗЦА НА ТАЛАНТ

Густо дымя сигаретой, Николай Иванович Краюшкин, начальник цеха, говорит мне:

—Вот в этом шкафу хранятся образцы лучших изделий, изготовленных на фабрике «Сувенир». Среди них многие вырезаны из кости Феритом Менсеитовым... Знаете, очень талантливый мастер. Он создает уникальные вещи. Его сувениры экспортируются в ГДР, Чехословакию, Бельгию, Италию.

И мне захотелось познакомиться с Феритом.

...Мастерская, где трудятся «ювелиры» по кости, кажется, ничем не привлекательна. Простенькие белые шторки на окнах, лампы дневного света. Вот только разве «Автопортрет» Альбрехта Дюрера, вырванный из какого-то журнала и аккуратно приколотый к стенке как олицетворение творческого порыва.

На длинном и не совсем уютном столе белеют кости — «заготовки». На некоторых из них уже ясно проступает овал лица, легкий силуэт женской фигуры. На других сделан всего лишь беглый карандашный набросок. Рисунок не всегда рождается сразу. А чтобы выполнить его, нужно вдохновение.

— Я с детства любил рисовать, — рассказывает Ферит.— Записался в изостудию Дворца текстильщиков, и здесь Яков Львович Фрумгарц научил меня резьбе по дереву, гончу, кости. Научил и большему — понимать искусство, чувствовать прекрасное.

— А когда же пришло признание?

— О это слишком громкое слово, — улыбается Ферит, — признание — это та вершина, к которой стремится каждый художник, и не каждому дано ее в конечном счете одолеть. Свои работы я рассматриваю как по-настоящему первую пробу резца, хотя имею медали и дипломы с ряда выставок.

Истати, в настоящее время работы Менсеитова в количестве двадцати сувениров успешно экспонируются в Музее прикладного искусства. В основном это декоративные подставки — тонкая ажурная вязь по кости.

Главной темой произведений Ферита являются народные празднества. Он передает жизнелюбие узбекского народа, грациозность национальных танцев, изобилие родного края. Показывает красоту труда.

Ф. Менсеитовым выполнены портреты Ленина и Навои. А сейчас — к 50-летию образования СССР — он готовит две работы, связанные с героической историей, — «Всадник революции» и «Мой Узбекистан».

На фабрике «Сувенир» Ферит трудится тринадцатый год. Здесь он не только мастер своего дела, но и учитель. И надо сказать, терпеливый учитель.

Конечно, если у человека нет дара, ему и браться за резьбу нет смысла. Сколько его не учи этому искусству, он все равно останется ремесленником. А если есть хоть малые ростки таланта и художник их разглядел в своем ученике, их непременно надо развить, упрочить, а это дело вовсе не простое.

Трое молодых людей — Р. Бекиров, Б. Юнусов и Р. Салихов — сидят за столом рядом с Феритом. Точно такой же резец находится в их руках, что и у учителя, тот же самый материал, а вот кружева получаются не те... Блеклые и порой «слепые».

Многому им придется поучиться у своего наставника, много проявить терпения и, я бы сказала, мужества, потому что на пути к подлинному искусству всегда встречается немало огорчений, прежде чем их проба резца будет спокойной и уверенной, смелой и талантливой.

З. ХАСАНОВА.

Для вас, женщины!

ХОЛОДИЛЬНИК И ПРОДУКТЫ

В холодильник класть только качественные продукты. Охлаждение не может предотвратить разложения, которому подлежат продукты, а только замедляет его. В связи с этим следует иметь в виду разницу во времени при хранении свежего и сгущенного молока. Сырое рубленое мясо нельзя держать в холодильнике больше, чем полдня.

Продукты, которые мы кладем в холодильник, нужно накрыть или завернуть, чтобы они не высыхали и не воспринимали запаха других продуктов. Топленое сало, например, прогоркнет быстрее под влиянием воздуха. Особенно тщательно закрывайте продукты с сильным запахом и блюда с большим водным содержанием.

Особенно практичны прозрачные сосуды или разноцветные коробки, в которых всегда хранится один и тот же вид продуктов. Неровные или большие куски мяса, колбасы или брынзы необходимо завернуть в бумагу.

Холодильник нужно (когда вы берете или кладете продукты) закрывать как можно быстрее, чтобы в него не проникало много теплого воздуха.

Холодильник требует мало забот, но регулярных. Периодически его необходимо полностью освободить и оставить открытым. После того, как лед растает, холодильник следует протереть изнутри тряпкой, смоченной в теплой воде с добавлением питьевой соды, и оставить высохнуть.

СПОРТИВНАЯ ХРОНИКА

Домой с победой

Из Жданова возвратилась юношеская ватерпольная команда «Механат», принимавшая участие в первенстве всесоюзного совета ДСО профсоюзов. Наши молодые спортсмены хорошо провели турнир, не проиграв ни одной встречи. Ташкентцы заняли первое место и награждены медалями ВЦСПС (тренер команды — В. Тутушкин).

По летящим тарелочкам

Три дня в Ташкенте на стенде ТуркВО проходили соревнования на первенство Узбекистана по стендовой стрельбе. В командном зачете лучших результатов добились стрелки из первого коллектива столицы Узбекистана. Звание чемпионов республики на 1972 год завоевали ташкентцы Юрий Тимофеев (круглый стенд) и Игорь Лустин (траншейный стенд).

Впервые трое спортсменов нашего города выполнили нормативы для присвоения звания мастера спорта СССР. Это Н. Федотов, Н. Марынин, В. Жердочкин.

Самбисты „Динамо"— лучшие

В Ургенче закончились соревнования на лично-командное первенство Узбекистана по самбо среди юниоров. От Ташкента выступали представители трех ДСО. В командном зачете победу одержали наши динамовцы. На высшую ступеньку пьедестала от них поднялись Ф. Ходжаев, Н. Табиков, А. Сатаев и Т. Бадалов.

ТАСС—нашим читателям

Державин и... рабочий Урал

Если собрать всю художественную литературу о рабочем Урале и расположить ее в хронологическом порядке, то первым в этом ряду окажется ныне забытое произведение Г. Р. Державина «Рудокопы». Оно написано в 1804 году как либретто к опере. Автор торжественных од обратился к такой совершенно непопулярной в то время теме, как жизнь крепостных работных людей.

Действие в либретто происходит на заводе и в руднике под Пермью. Поэт здесь никогда не бывал, но о жизни горняков, об их нелегком труде он знал по рассказам своего друга А. С. Ярцева — начальника уральских заводов. Однако музыка к либретто так и не была написана. Лишь после смерти Державина забытая рукопись была найдена в архивах поэта и опубликована в его первом посмертном собрании сочинений.

В. ПАНШИН.

Пермь.

Эйфелева башня в Петербурге

Столица Российской империи вслед за Парижем, отстав лишь на год, «обзавелась» Эйфелевой башней. Правда, просуществовала петербургская башня всего около шести недель, а к весне... растаяла, так как была сделана изо льда.

На забытый след ледового чуда сотрудников публичной библиотеки имени М. Е. Салтыкова-Щедрина навела цветная литография, обнаруженная в одной из старинных книг. Просмотр газет 1890 года привел к объявлению в «Петербургской газете» за 14 января. Оно сообщало, что в саду «Аквариум» будут открыты грандиозные волшебные ледяные постройки. В их числе — Эйфелева башня.

И действительно вскоре состоятельные петербуржцы (плата была немалой) получили возможность обозревать окрестности со смотровой площадки башни, вздымавшейся к небу на 50-аршинную высоту. Корпус башни был деревянным, в вся отделка — ледяная.

Отдав дань уважения искусству «простых русских мужиков», создавших такое колоссальное ледяное сооружение, репортер «Петербургского листка» свидетельствовал: «Отделка фасада башни не оставляет желать ничего лучшего, особенно красиво выделяются ее колонны и карнизы. Освещается она изнутри и снаружи большими электрическими фонарями, причем самая верхушка ее украшена электрическим солнцем, постоянно меняющим цвета...».

Но башня — это еще не все. Рядом с нею красовались дом в старинном русском стиле и деревенская изба, также «рубленные» изо льда. Ледяною была в них обстановка и утварь, в том числе самовар с чашками.

П. БУЛУШЕВ.

Ленинград.

Левша из Тувы

30-летний Леонид Пастухов еще не подковал блоху, но за миниатюрные, удивительно изящные и тонкие изделия его называют Левшой.

В руках художника из Кызыла оживают кусочки камня, дерева, стекла, металла. Вот миниатюрный самовар-чик. С большим мастерством выточена каждая его деталь — крышка, конфорка, краник, ручки. Крохотный сундучок Леонид обил металлической пластинкой с чеканным узором, а в кольцо вправил часы.

Токарь управления механизации Леонид Пастухов в рабочее время имеет дело далеко не с миниатюрными вещами. Он ремонтирует башенные краны, бульдозеры, экскаваторы.

Сейчас мастер готовит выставку к 50-летию образования СССР.

М. ХУНКАЕВ.

Кызыл (Тувинская АССР).

У ОХОТНИКОВ И РЫБОЛОВОВ

Давно мечтали охотники и рыболовы Ташкента иметь свое городское спортобщество, чтобы в большом охотхозяйстве самим решать все насущные вопросы. И вот недавно в Окружном Доме офицеров они собрались на первую городскую конференцию. Перед делегатами с докладом выступил председатель Ташоблспортобщества охотников и рыбаков И. Я. Федорченко. Он отметил, что сейчас у нас имеется 60 охотугодий, площадь которых превышает 150 тысяч гектаров. Общество воспитало большой отряд спортсменов-разрядников по стрелковому и рыболовному видам спорта. Оживилась работа и по собаководству. Ранее доходы Ташоблспортобщества составляли 17—20 тысяч рублей, а сейчас увеличились до 150 тысяч в год, что дало возможность строить дома охотников, клубы, магазины, приобретать транспорт и плавсредства.

В Ташкенте восемь тысяч членов общества и 136 первичных охотколлективов. В связи с этим пленум Ташоблспортобщества охотников и рыболовов постановил организовать Ташкентское городское спортивное общество охотников и рыбаков.

Ему передается охотхозяйство «Восточный Арнасай» с площадью угодий в 30 тысяч гектаров и приписывается новое горное хозяйство «Нобайское» по реке Пскем (более ста тысяч гектаров), а также выделяются транспорт и плавсредства.

Сейчас основной задачей рыбаков и охотников города является работа по воспроизводству дичи на своих приписных угодьях, особенно в этом году, так как в минувшую суровую и многоснежную зиму от бескормицы погибло немало водоплавающей и горной птицы. Охотобщества, имеющие площади угодий более тысячи гектаров, должны отвести богатые кормом места под воспроизводственные участки. А появившихся здесь пернатых хищников отлавливать всеми имеющимися средствами. Крайне необходимо приступить к биотехническим мероприятиям на водоемах, бедных питательной растительностью для водоплавающих птиц, засеять удобные участки озерным рисом и водяным орехом— чилимом. На незатопляемых береговых участках высадить лох и облепиху, чтобы через два-три года в образовавшихся зарослях поселить фазанов, которые уже сейчас перенаселили Сретенский заказник.

За последние годы уменьшились случаи браконьерства, но это не говорит о том, что с браконьерами навсегда покончено. Они встречаются и сейчас, особенно в феврале и марте, когда лишенные корма утки, гуси и лысухи сосредоточились на небольших протоках и незамерзающих каналах. За прошлый месяц оперативными группами у браконьеров, проживающих по соседству с «зимними квартирами» птиц, отобрано на месте преступления более ста ружей.

В. МОИСЕЕВ,

внештатный охотинспектор «Узбекохотрыбаксоюза».

НА СНИМКЕ: Арнасайские разливы.

Фото автора.



ИЗ ИНОСТРАННОГО ЮМОРА

НИКОГДА Я ТАК НЕ СМЕЯЛСЯ!

Мистер Джонсон, задыхаясь от смеха, вышел из кабинета зубного врача.

— Что вас так развеселило, сэр? — спросил его ожидающий в приемной мистер Браун.

— Этот невежда вырвал у меня здоровый зуб вместо больного! Представляете, какое было у него лицо, когда он понял свою ошибку! Никогда в жизни я так не смеялся!

СКРОМНОСТЬ

Поэта спросили:

— Скажите, какие сто книг вы назвали бы как самые выдающиеся в мировой литературе?

— Право, не знаю, — смутился поэт, — я издал только десять.

НА КАРНАВАЛЕ

— Кто получил первый приз за костюм?

— Некий джентльмен — он изображал бутерброд с ветчиной.

— Где же приз?

— Костюм был так хорош, что хозяйская собака съела его еще в прихожей...

СЫН ИСТОРИКА

— Папа, ты говоришь, что песня помогала первобытным людям работать?

— Да, Джонни.

— Почему же мама говорит: «Джон, перестань орать во все горло, папа работает»? Я только хочу тебе помочь...

Перевела З. ТУМАНОВА.

Когда поют казаки

Издавна славилась донская сторона раздольными, как степь, песнями. Любят песню и в Сергиевской — типичной казачьей станице, раскинувшейся на живописном берегу реки Медведицы — притоке Дона. Когда-то все богатство местных казаков состояло из коня да острой шашки, а цивилизация не поднималась выше водяной мельницы. Ныне местный колхоз «Путь Ленина» — одно из богатых хозяйств в Волгоградской области. Колхоз-миллионер! Сергиевцы ревностно сохраняют культурные традиции своих предков. Гордость колхозников «Путь Ленина» Даниловского района — казачий хор.

Семь лет назад бывший кавалерийский старшина— запевала, отличный плотник Петр Степанников провел «первый смотр» фронтовиков-песенников. С той поры по команде: «Форма одежды — парадная!» 14 казаков и 6 казачек в традиционном наряде спешат по вечерам в колхозный Дом культуры. Каждому из этих самодеятельных артистов перевалило за 60 лет, но трудно этому поверить, увидев их на сцене. Лихие казаки! Фуражки с красными околышами сдвинуты набок, как в молодости, когда кудрявились чубы; на шароварах, заправленных в начищенные до блеска сапоги, лампасы, на гимнастерках — ордена и медали. Запоют, захороводят — эхом отзывается зал.

Не так давно в соседнем районном центре проходил областной фестиваль любительских казачьих хоровых коллективов. Зима. Бездорожье. Автобус, посланный за сергиевскими артистами, застрял в пути, но казаков не остановила непогода: сели на колхозную машину, а чтобы теплее было, всю дорогу пели песни. И хотя соревноваться потом пришлось с десятью любительскими коллективами из районных центров Волгоградской области, заняли первое место.

Песня для казаков — эликсир молодости. О чем поют сергиевцы? О вольнице народных бунтарей Разина и Пугачева, о былых походах во славу России-матушки, о казаке Платове, побывавшем на приеме у самой королевы английской. Всего в репертуаре Сергиевского казачьего хора 120 эпических, лирических и шуточных песен.

Когда поют казаки, невольно всплывает в памяти история донской стороны, описанной в романах Михаила Шолохова, ведь Сергиевская — тоже земля героев «Тихого Дона» и «Поднятой целины».

Сергиевцы умеют ценить и пропагандировать народное искусство. Казачий хор колхоза «Путь Ленина» познакомил тысячи и тысячи тружеников сел и городов области с «преданьями старины далекой». Самодеятельные артисты неоднократно выступали по областному телевидению. Недавно они получили приглашение в Москву выступить по Центральному телевидению.

Виктор САПОВ, корреспондент АПН.

Встреча за круглым столом

Каждый год растет и благоустраивается наш город. Многое делается для того, чтобы создать благоприятные условия для движения транспорта и для пешеходов.

Вспомним минувший 1971 год. Он отмечен значительным улучшением работы, направленной на повышение безопасности движения. Претворяя в жизнь постановление Ташкентского горкома партии и исполкома Ташгорсовета от 15 июня 1971 г. «О повышении безопасности движения транспорта и пешеходов в городе Ташкенте», проведено немало мероприятий по улучшению организации движения, предупреждению дорожно-транспортных происшествий. Госавтоинспекцией совместно с общественностью приложено было к этому немало усилий. Более действенной стала служба дорожного надзора милиции в местах с наиболее интенсивным движением, содержательнее и лучше проводилась пропаганда Правил уличного движения среди населения, усилился контроль на линии и в транспортных хозяйствах за соблюдением правил эксплуатации транспорта. Строже стал спрос с нарушителей—водителей и пешеходов.

Заметно активней стали принимать участие в этой работе райкомы партии, исполкомы райсоветов, партийные и общественные организации предприятий, отдельные транспортные хозяйства и учебные заведения.

Работа эта проводится и с первых дней нового года. Свидетельство этому — месячник безопасности движения, начавшийся в Узбекистане с 1 марта. Его цели и задачам была посвящена беседа «За круглым столом» газеты «Вечерний Ташкент». В ней принимали участие работники горисполкома, УВД Ташгорисполкома, Главташкентстроя. Открыл беседу председатель городской комиссии по проведению месячника, заместитель председателя горисполкома Джавлян Ахмедович ШАРАХМЕДОВ.



Интересно проводит занятия по Правилам уличного движения младший сержант милиции Рахимбеков. Всегда рады встрече с ним члены кружка ЮДМ школы № 142.



ИДЕТ МЕСЯЧНИК БЕЗОПАСНОСТИ ДВИЖЕНИЯ

КРЕПИТЬ ДИСЦИПЛИНУ НА УЛИЦАХ

В ТАШКЕНТЕ действительно многое делается для предотвращения несчастных случаев на дорогах. Однако число дорожных происшествий в столице нашей республики все еще остается высоким.

Профилактика происшествий — огромная социальная проблема, в решении которой должны участвовать все заинтересованные ведомства, общественные, профсоюзные, комсомольские и другие организации. И, конечно, все население.

Сейчас, во время месячника, на руководителей автохозяйств возложена основная ответственность за предупреждение дорожно-транспортных происшествий. Они должны проводить воспитательную работу с водителями, постоянно беспокоиться о содержании транспорта в технически исправном состоянии.

В период месячника особое внимание следует обратить на борьбу с теми, кто мешает четкой работе городского транспорта, нарушает правила уличного движения. Как известно, почти половина дорожных происшествий происходит по вине пешеходов. Значит, надо воспитывать у пешеходов чувство ответственности за свое поведение на улицах и дорогах. Активное участие в месячнике должны принять водители автотранспорта. Им необходимо изучать технику и правильно ее эксплуатировать, строго соблюдать дисциплину во время движения.

— Почему же все-таки велико количество дорожно - транспортных происшествий! Этот вопрос волнует многих читателей «Вечернего Ташкента». Отвечает на него заместитель председателя городской комиссии по проведению месячника, зам. начальника УВД Ташгорисполкома полковник Петр Борисович БЕГЕЛЬМАН.

— ЗДЕСЬ уже упоминалось постановление горкома партии и Ташгорисполкома от 15 июня прошлого года. В нем было намечено и уже выполнено немало мероприятий, позволивших улучшить безопасность движения в городе. Но многое из намеченного для отдельных руководителей транспортных хозяйств, управлений и трестов не стало руководством к действию.

Руководители транспортных хозяйств воспитанием подчиненных должным образом не занимаются, не ведут постоянного контроля за работой водителей на линии, что нередко приводит к авариям. Такое положение сложилось в автоколонне 2519, таксомоторном парке № 3, трамвайном депо № 2, на 143-й и 6-й автобазах. Причина — ухудшение дисциплины водителей на линиях.

Вот совершенно «свежий» пример. 28 февраля около 9 часов вечера работники госавтоинспекции обнаружили на проспекте Дружбы народов автомашину 75-69 ТНВ. Она застряла в центральном газоне. Когда работники милиции открыли дверцу кабины, оттуда буквально выпал пьяный до бесчувствия водитель. В медвытрезвителе, куда он был доставлен, выяснилось, что это двадцатидвухлетний шофер специализированного ремонтно-производственного предприятия Геннадий Каргопольцев. А чуть позже стало известно, что Каргопольцев незадолго до задержания у парка Победы совершил столкновение с такси, но удрал с места происшествия. И можно себе представить, что мог бы еще натворить пьяный за рулем. К тому же в цистерне у него было горючее.

Такой случай мог произойти только из-за полной бесконтрольности со стороны руководителей предприятия за работой шоферов. Когда на следующий день мы связались с директором специализированного ремонтного предприятия т. Кочетковым и его заместителем по хозяйственной части т. Базаровым, они знали только то, что автомашина 75-69 ТНВ не ночевала в гараже, к чему отнеслись совершенно спокойно, как к обычному делу.

Весьма прохладно отнеслось к выполнению возросших задач Главное управление благоустройства, не организовавшее должным образом работу специализированного производственного участка по эксплуатации всех средств организации дорожного движения. В результате не оборудована техническими средствами и половина намеченных перекрестков.

Доля вины за то, что в городе не снижается уровень дорожных транспортных происшествий, лежит и на госавтоинспекции. Отдельные инспектора дорожного надзора по-прежнему либерально относятся к водителям и особенно пешеходам, нарушающим правила уличного движения.

И еще. Не стоит лишний раз упоминать о важности профессиональной подготовки водителей для безопасности движения. Но пока мы не можем говорить и о том, что в технических клубах ДОСААФ, автошколах и комбинатах качеству подготовки водителей уделяется должное внимание. А это в значительной степени сказывается на росте дорожно-транспортных происшествий. Да и могло ли быть по-другому, если, к примеру, в учебном комбинате Министерства автомобильного транспорта, где директором тов. Джурабеков, проверка в конце прошлого года выявила весьма неприглядную обстановку. Отсутствовали учетные планы, расписания составлялись формально, графиков обучения практическому вождению не было, на занятиях систематически отсутствовала по неизвестной причине треть курсантов.

В адрес транспортников высказано много критических замечаний. Какие же меры принимаются в автохозяйствах, какая проводится работа с водителями! На этих вопросах остановился в своем выступлении управляющий Ташгоравтотрестом пассажирских перевозок Халил Мусаджанович МУСАДЖАНОВ.

— КОЛЛЕКТИВ нашего треста, как и большинство автотранспортных предприятий города, принял активное участие в проведении прошедшего с 10 декабря 1971 года по 10 января 1972 года месячника безопасности движения. И в целом достигли положительных результатов.

В то же время месячник выявил у нас еще много недостатков. Так, например, еще слаб контроль за работой водителей на линии, есть случаи управления транспортом в нетрезвом состоянии. Эти факты были подвергнуты серьезному анализу в автохозяйствах. Готовясь к проведению месячника, советом треста разработан ряд конкретных мероприятий для успешного его проведения, а также устранения выявленных ранее недостатков.

Создана комиссия по организации и проведению месячника. В ее обязанности входит еженедельная проверка зарегистрированных нарушений правил движения водителями, разбор этих нарушений в коллективах, контроль над всеми службами автопарков по действенному выполнению намеченных мероприятий по месячнику, планирование и проверка работы общественности. Комиссия получила право строго наказывать нарушителей, о чем тут же доводить до сведения всего личного состава.

Самым жестким образом проводится проверка знаний правил движения у водительского состава.

Все автопарки будут в ближайшее время укомплектованы шоферами-наставниками, способными квалифицированно проводить стажировку водителей для работы на маршрутных автобусах.

Значительное место в борьбе за безопасность движения играет агитационная работа. И мы будем использовать все средства и возможности для пропаганды мероприятий по предупреждению дорожно-транспортных происшествий и нарушений правил движения. Лекции, доклады показ кинофильмов, обмен опытом водителей, работающих длительное время без аварий, я уверен, будут большим подспорьем в большом деле.

Появится в автопарках и «Почтовый ящик» для сбора предложений от водителей об улучшении организации движения, замечаний о качестве проезжей части дорог на маршрутах и прочее, что позволит нам своевременно принимать необходимые меры.

Перед персоналом автопарка поставлена ответственная задача: наладить техническое обслуживание автобусов в ночное время, не допускать выхода автобусов на маршруты грязными и неисправными.

В целях исключения детского травматизма усилится работа с ребятами в подшефных школах.

А теперь слово начальнику управления транспортом Главташкентстроя Сергею Павловичу ВАСИЛЕНКО.

— В ПОСЛЕДНЕЕ время силами общественности автохозяйств, управления транспорта совместно с работниками ГАИ систематически проводятся рейды по проверке работы автомобилей на линии, соблюдению Правил уличного движения водителями, отклонению отдельных шоферов от заданных маршрутов. Например, в одном из рейдов, проведенном 9 февраля работниками Управления транспорта совместно с госавтоинспекцией, несколько водителей автобаз №№ 5, 6, 12 АТК были задержаны за использование государственных автомобилей в корыстных целях. Злостные нарушители по просьбе Управления транспорта были немедленно лишены прав управления сроком от 6 до 12 месяцев.

В настоящее время в автохозяйствах организованы и проводятся занятия с водительским составом по 22-часовой программе по изучению новых Правил уличного движения, которые войдут в силу с третьего квартала текущего года.

У нас есть свой учебный комбинат по подготовке водительского состава, он полностью укомплектован автомашинами новых современных марок: «ГАЗ-53», «ММЗ-555», «МАЗ-503», «КРАЗ-256», что дает возможность в процессе учебы овладевать практическими навыками вождения и изучения современных карбюраторных и дизельных автомобилей.

Мы считаем, что проведение кварталов и месячников по безопасности движения играет большую роль в деле сокращения аварийности на транспорте, ибо они обязывают каждого водителя быть предельно внимательным, собранным при управлении автомобилем, что, безусловно, дает свои положительные результаты. Так, например, во время квартала безопасности движения в 1971 году три автохозяйства управления из десяти заняли призовые места и награждены вымпелами и Почетными грамотами. Это автобазы №№ 3, 5, 7. А в период месячника, проведенного с 10 декабря 1971 года по 10 января 1972 года, водители наших автохозяйств не допустили ни одного дорожно-транспортного происшествия.

В автотранспортных хозяйствах была организована подготовительная и разъяснительная работа к месячнику, начавшемуся с 1 марта. А сделать нам надо еще очень многое для того, чтобы наши водители не были в числе нарушителей уличного движения.

Пешеходов надо учить ходить по улицам. И лучше всего это дело надо начинать еще со школьной парты. Долгое время этому вопросу у нас уделялось мало времени. Теперь положение меняется. Предоставляем слово Азаду Юнусовичу ЮНУСОВУ, главному архитектору проекта автогородка, сотруднику института «Ташгенплан».

— НАШИ дети любят играть. Увлекаясь, они нередко выбегают на проезжую часть улицы и становятся невольными виновниками дорожно-транспортных происшествий. Чтобы предупредить дальнейший рост детского уличного травматизма, привить ребятам твердые навыки и знания Правил уличного движения, возникла идея создания автогородка. Он разместится в создаваемом парке культуры и отдыха имени Ленина.

Это будет целый комплекс, как две капли воды, отражающий жизнь улиц и дорог города. Подобные сооружения уже имеются в Москве, Ленинграде, Свердловске. Тщательно изучив существующие детские автогородки и автоплощадки, институт «Ташгенплан» выполнил новый технологический рабочий проект автогородка со всем необходимым комплексом зданий и сооружений. Площадь его 0,8 гектара. Вся территория разбита на две зоны: зону теоретической подготовки, в которую входят учебный класс ГАИ и автогараж на 100 детских движущихся механизмов.

В зону практических занятий входит развитая сеть «автодорог» со всевозможными препятствиями и дорожными знаками.

Учебный класс ГАИ, рассчитанный на 80 учеников, предусматривает теоретическую подготовку детей по Правилам уличного движения. В программу обучения будут входить лекции, беседы, показ кинофильмов, связанных с правилами движения, плакаты и другие наглядные пособия.

Зона практических занятий запланирована с расчетом максимального приближения к естественным дорожным условиям большого города. Перекрестки и повороты дорог снабжены дорожными указателями. Даже предусмотрены «железнодорожные переезды», как и положено им, со шлагбаумами.

Строительство автогородка уже ведется и должно быть закончено в этом году.

* * *

Жизнь ставит перед каждым руководителем автомобильных предприятий, каждым водителем вопрос изыскания новых форм и методов безаварийной работы. Этот вопрос не может не волновать и пешеходов, также участников движения.

Поэтому в решении этой проблемы необходимо активное участие каждого жителя узбекской столицы.

Беседа за «круглым столом» проведена работниками пресс-группы УВД Ташгорисполкома и редакцией газеты «Вечерний Ташкент».

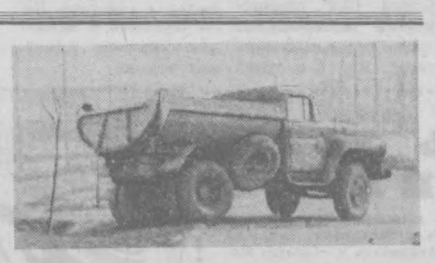

Даже молодые деревца не пожалел этот водитель самосвала 84-78 ТНД. Нарушив правила разворота, он проехал прямо через газон.

Работает нарушитель Анвар Лутфуллин на автобазе № 6 Главташкентстроя. Фото М. Татарникова.

Редактор С. М. КАРАМАТОВ.

РЕКЛАМА и ОБЪЯВЛЕНИЯ

Театр

4 МАРТА

ГОСУДАРСТВЕННЫЙ УЗБЕКСКИЙ АКАДЕМИЧЕСКИЙ ТЕАТР ДРАМЫ им. ХАМЗЫ — **Полет.**

ГОСУДАРСТВЕННЫЙ РУССКИЙ АКАДЕМИЧЕСКИЙ ТЕАТР ДРАМЫ им. ГОРЬКОГО — **Трамвай «Желание»** (билеты проданы).

КОНЦЕРТНЫЙ ЗАЛ им. СВЕРДЛОВА — в 8 ч. вечера **гастроли** мастеров советской и зарубежной эстрады.

5 МАРТА

ГОСУДАРСТВЕННЫЙ УЗБЕКСКИЙ АКАДЕМИЧЕСКИЙ ТЕАТР ДРАМЫ им. ХАМЗЫ — вечером **Полет.**

ГОСУДАРСТВЕННЫЙ РУССКИЙ АКАДЕМИЧЕСКИЙ ТЕАТР ДРАМЫ им. ГОРЬКОГО — днем **Проснись и пой**, вечером **Трамвай «Желание»** (билеты проданы).

КОНЦЕРТНЫЙ ЗАЛ им. СВЕРДЛОВА — в 5 ч. дня и 8 ч. вечера **гастроли** мастеров советской и зарубежной эстрады.

ТАШГОСЦИРК — **открытие весеннего сезона.**

Кино

4 МАРТА

Преданность: ДВОРЕЦ ИСКУССТВ, «СПУТНИК», «25 ЛЕТ УЗБЕКИСТАНА», им. НАВОИ, «МОСКВА», «50 ЛЕТ ТАШСОВЕТА», «ДРУЖБА» (днем и вечером), «КУКЧА» (в 8 ч. 45 м. вечера).

Антрацит: «ХАМЗА» (днем и вечером).

Сын прокурора: «ВОСТОК» (днем и вечером).

Том Джонс: «30 ЛЕТ КОМСОМОЛА» (днем и вечером).

Похищение девушек: «УЗБЕКИСТАН» (днем и вечером).

Звуки музыки: «ЧАЙКА» (днем и вечером).

День, когда всплыла рыба: «КУКЧА» (в 6, 7 ч. 30 м. вечера).

5 МАРТА

Преданность: ДВОРЕЦ ИСКУССТВ, «СПУТНИК», «25 ЛЕТ УЗБЕКИСТАНА», им. НАВОИ, «МОСКВА», «50 ЛЕТ ТАШСОВЕТА», «ДРУЖБА» (днем и вечером), «КУКЧА» (в 12, 3 ч. дня, 8 ч. 45 м. вечера).

Звуки музыки: «ЧАЙКА» (днем и вечером).

Похищение девушек: «УЗБЕКИСТАН» (днем и вечером).

Том Джонс: «30 ЛЕТ КОМСОМОЛА» (днем и вечером).

Сын прокурора: «ВОСТОК» (днем и вечером).

Антрацит: «ХАМЗА» (днем и вечером).

День, когда всплыла рыба: «КУКЧА» (в 6, 7 ч. 30 м. вечера).

ТАШГОСЦИРК
5 МАРТА
ОТКРЫТИЕ ВЕСЕННЕГО СЕЗОНА
ВПЕРВЫЕ В ТАШКЕНТЕ ИЛЛЮЗИОННЫЙ АТТРАКЦИОН
„В СКАЗОЧНОМ КРАЮ"
под руководством **Альбины ЗОТОВОЙ.**
Начало в 7 ч. 30 м. вечера: по субботам — в 3 ч. дня и 7 ч. 30 м. вечера;
по воскресеньям — в 12, 3 ч. дня и 7 ч. 30 м. вечера.
Касса предварительной продажи билетов открыта ежедневно с 11 ч. утра.

УЗБЕККОНЦЕРТ
КОНЦЕРТНЫЙ ЗАЛ «БАХОР»
5 марта в 8 ч. вечера
ВЕЧЕР СКРИПИЧНОЙ МУЗЫКИ
заслуженный артист РСФСР, лауреат Государственной премии СССР, профессор
ИГОРЬ БЕЗРОДНЫЙ
I отделение:
Брамс — Соната № 1 соль мажор;
Тартини—Крейслер — Соната соль минор «Дьявольские трели».
II отделение:
Бах — Чакона;
Равель — Соната; Печальные птицы: переложение Г. Зингера и Н. Безродного.
В концерте принимает участие пианист **Всеволод Петрушанский.**
Билеты продаются в кассе концертного зала «Бахор» с 12 ч. дня.

К СВЕДЕНИЮ ПОКУПАТЕЛЕЙ!
5 марта — в воскресенье,
ВСЯ ПРОМТОВАРНАЯ ТОРГОВАЯ СЕТЬ
работает в обычном порядке.

ДОМ ЗНАНИЙ УЗБЕКСКОЙ ССР
4, 5 марта в 7 ч. вечера
СОСТОИТСЯ
МУЗЫКАЛЬНАЯ КОМПОЗИЦИЯ «ПЕСНЬ ЛЮБВИ».
УЧАСТВУЕТ ВОКАЛЬНО-ИНСТРУМЕНТАЛЬНЫЙ АНСАМБЛЬ «РАДОСТЬ».
Музыкальный руководитель — **А. Налимов.**
Автор композиции и ведущий — **К. Немировский.**

В КИНОТЕАТРЕ «ЧАЙКА»
с 6 марта
ДЕМОНСТРИРУЕТСЯ
НОВЫЙ ШИРОКОФОРМАТНЫЙ ЦВЕТНОЙ ХУДОЖЕСТВЕННЫЙ ФИЛЬМ-ЭПОПЕЯ
«ОСВОБОЖДЕНИЕ» —
«БИТВА ЗА БЕРЛИН»,
«ПОСЛЕДНИЙ ШТУРМ»
совместное производство киностудий «Мосфильм», ГДР, Италии.
Начало сеансов: в 12, 3 ч. дня, 6, 8 ч. 45 м. вечера.
Принимаются заявки на коллективные посещения.

МАГАЗИНЫ ТАШПРОМТОРГА
5 марта — в воскресенье,
РАБОТАЮТ В ОБЫЧНОМ ПОРЯДКЕ.
7 марта — до 10 ч. вечера.

Телевидение

СУББОТА — 4 МАРТА

Первая программа. Ташкент. 18.05 «Ахборот» (на русском языке). **На узбекском языке:** 18.15 Для школьников. «Еш куч». 18.45 «Ахборот». **Москва.** 19.00 Международная панорама. **Ташкент.** 19.30 «Поговорим о кино». Кинопередача (на русском языке). **На узбекском языке:** 20.35 Телевизионный народный университет сельскохозяйственных знаний. 21.10 Концерт заслуженной артистки Узбекской ССР Хабибн Ахуновой. **Москва.** 21.45 «Время». **Ташкент.** 22.15 Чемпионат СССР по хоккею. «Спартак» (Ташкент) — «Мотор» (Барнаул). 3-й период. (В записи). **Москва.** 23.05 Концерт Государственного ансамбля танца Узбекской ССР «Бахор». 23.30 Чемпионат мира по скоростному бегу на коньках. Передача из Голландии (в записи).

Вторая программа. Москва. 18.00 «Поиск». Тележурнал. 18.45 Мультфильм. **Ташкент.** 19.00 «Они шагают в будущее». **Москва.** 19.30 В эфире «Молодость». «А ну-ка парни!». **Ташкент.** 21.45 «Уно». Телевизионный музыкальный фильм (на русском языке). 22.05 Реклама. **Москва.** 22.15 «Каменный гость». Премьера телевизионного фильма-спектакля.

Третья программа. Душанбе.

ВОСКРЕСЕНЬЕ — 5 МАРТА

Первая программа. Ташкент. 9.35 «Звездочка». Кинопередача (на русском языке). 10.30 «Кошкин дом». Мультфильм для детей. **Москва.** 11.05 Новости. 11.15 Для школьников. «Будильник». 11.45 «Здоровье». Научно-популярная программа. 12.15 «Четыре танкиста и собака». Многосерийный телевизионный худ. фильм. 14-я серия. 12.45 Телевизионный народный университет. 14.00 Всесоюзный фестиваль народного творчества. Литовская ССР. 15.30 «Сельский час». 16.25 Новости. 16.30 Музыкальные встречи. Поет заслуженная артистка РСФСР О. Воронец. 17.10 Клуб кинопутешествий. **Ташкент. На русском языке:** 18.15 «Ахборот». 18.25 «Последний рейс «Альбатроса». Телевизионный худ. фильм. 1-я серия. 19.30 Показывает студия «Ешлик». «Оталар сузи — аклинг кузи». **Москва** 20.30 «США: проблемы и политика». **Ташкент. На узбекском языке:** 21.00 «Ахборот». 21.15 «Олтин водий». Программа, посвященная курултаю передовиков сельского хозяйства. 22.50 Телетеатр миниатюр. (Повторная передача). **Москва.** 23.30 Чемпионат мира по скоростному бегу на коньках среди женщин. Передача из Голландии. (В записи). 24.00 «Время».

Вторая программа. Ташкент. Учебная программа. 9.30 Консультация для учителей (на узбекском языке). 10.00 Научная организация учебного процесса (на русском языке). 10.30 Для студентов-заочников. Французский язык. Урок 18-й. 11.00 Для студентов-заочников. Высшая математика. Классификация функции (на русском языке). **На узбекском языке:** 12.00 Культура речи. 13.00 Высшая математика. **Москва.** 18.15 Для воинов Советской Армии и Флота. «Самый западный гарнизон». Телеочерк.

КО ДНЮ ПРАЗДНОВАНИЯ 8 МАРТА
ФРУНЗЕНСКИЙ ТОРГОВЫЙ ЦЕНТР
(ул. Ш. Руставели, 53)
ИМЕЕТ В ПРОДАЖЕ ШИРОКИЙ АССОРТИМЕНТ
ДУХОВ, ОДЕКОЛОНА И ДРУГИХ КОСМЕТИЧЕСКИХ ТОВАРОВ
Хороший памятный подарок родным и знакомым вы можете приобрести **в отделе сувениров.**
Также в большом ассортименте сумки, предметы женского туалета и бижутерии.
В отделе «Ткани» имеются шелковые, штапельные и хлопчатобумажные ткани, что будет хорошим подарком.
УВАЖАЕМЫЕ ПОКУПАТЕЛИ, НЕ ЗАБУДЬТЕ ПОСЕТИТЬ НАШ МАГАЗИН И ПРИОБРЕСТИ ПОДАРКИ КО ДНЮ 8 МАРТА.
В продовольственном отделе попутно вы сможете закупить все нужные к праздничному столу товары — кондитерские, мясо-молочные и винно-водочные изделия.
ДОБРО ПОЖАЛОВАТЬ!

Коллектив Объединенной дирекции Узбекконцерта и Узгосэстрады выражает глубокое соболезнование старейшему работнику Узгосэстрады В. В. Свешникову по поводу смерти его матери

Ангелины Владимировны СВЕШНИКОВОЙ.

Коллектив Института истории Академии наук Узбекской ССР извещает о смерти научного сотрудника института

Дамина ЮНУСОВА

и выражает искреннее соболезнование семье и близким покойного.

Коллектив работников Ташпромторга выражает искреннее соболезнование сотруднику Р. Г. Шабадашу по поводу смерти его матери

Анны Яковлевны ШАБАДАШ.

Коллектив Главного управления ветеринарии Министерства сельского хозяйства Узбекской ССР выражает глубокое соболезнование сотруднице министерства Р. П. Бондаревой по поводу смерти ее мужа

Николая Ивановича БОНДАРЕВА.

4 стр. Вечерний Ташкент
НАШ АДРЕС: Ташкент, ГСП, ул. Дзержинского, 15.
ТЕЛЕФОНЫ РЕДАКЦИИ: коммутатор от 33-02-49 до 33-02-58; заместители редактора — 33-29-09, 33-29-33; ответственный секретарь — 33-57-02; отдел партийных, советских и профсоюзных организаций, городского хозяйства — 33-29-42; отдел промышленности и строительства — 33-08-74; отдел литературы и искусства — 33-29-55; отдел писем и массовой работы, спорта — 33-29-70, отдел науки, вузов и школ, иллюстрации — 33-58-87; отдел информации — 33-28-95; отдел объявлений — 33-81-42
4 марта 1972 г.
Типография Издательства ЦК Компартии Узбекистана, гор. Ташкент. Индекс 64513. Р.00306. Б-2745.