XXVI СЪЕЗД КОММУНИСТИЧЕСКОЙ ПАРТИИ СОВЕТСКОГО СОЮЗА

Пролетарии всех стран, соединяйтесь!

Вечерний Ташкент

№ 49 (4447)
ВТОРНИК,
3 МАРТА 1981 г.
Издается с 1 июля 1956 г.
Цена 2 коп.

ОРГАН ТАШКЕНТСКОГО ГОРКОМА КП УЗБЕКИСТАНА И ТАШГОРСОВЕТА

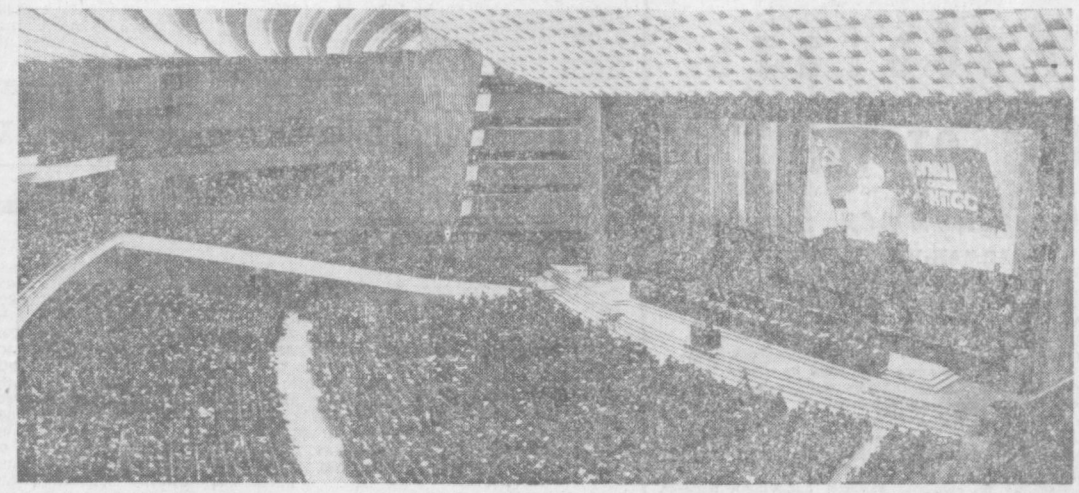

Москва. XXVI съезд КПСС. На снимке: в зале заседаний Кремлевского Дворца съездов.
Фото В. Егорова и В. Кошевого. Фотохроника ТАСС.

ПОСТАНОВЛЕНИЕ
XXVI СЪЕЗДА КОММУНИСТИЧЕСКОЙ ПАРТИИ СОВЕТСКОГО СОЮЗА
по проекту ЦК КПСС «Основные направления экономического и социального развития СССР на 1981—1985 годы и на период до 1990 года»

Заслушав и обсудив доклад Председателя Совета Министров СССР товарища Тихонова Н. А. об Основных направлениях экономического и социального развития СССР на 1981—1985 годы и на период до 1990 года, XXVI съезд Коммунистической партии Советского Союза постановляет:

Утвердить Основные направления экономического и социального развития СССР на 1981—1985 годы и на период до 1990 года.

Совету Министров СССР разработать в соответствии с Основными направлениями проект Государственного плана экономического и социального развития СССР на 1981—1985 годы с разбивкой по годам пятилетки, по министерствам, ведомствам СССР и союзным республикам и внести его на рассмотрение Верховного Совета СССР в октябре 1981 г.

При составлении одиннадцатого пятилетнего плана рассмотреть предложения, внесенные на XXVI съезде КПСС, на съездах компартий союзных республик, краевых и областных партийных конференциях, собраниях актива и пленумах партийных комитетов в районах, городах и округах, в трудовых коллективах и в печати, а также в письмах рабочих, колхозников, специалистов и ученых.

XXVI съезд КПСС считает, что осуществление широкой программы экономического и социального развития страны в новой пятилетке является важнейшей хозяйственно-политической задачей всех партийных, советских, профсоюзных, комсомольских и хозяйственных организаций. Съезд выражает уверенность, что трудящиеся всех отраслей народного хозяйства под руководством ленинской партии еще шире развернут социалистическое соревнование, приложат свои творческие силы, знания и опыт для успешного решения задач коммунистического строительства.

ПОСТАНОВЛЕНИЕ
XXVI СЪЕЗДА КОММУНИСТИЧЕСКОЙ ПАРТИИ СОВЕТСКОГО СОЮЗА
о письмах и заявлениях трудящихся, апелляциях коммунистов, адресованных XXVI съезду КПСС

1. Принять к сведению, что Секретариатом съезда рассмотрена значительная часть писем и заявлений трудящихся, апелляций коммунистов, поступивших в адрес XXVI съезда КПСС, и приняты необходимые меры.

2. Поручить Центральному Комитету КПСС завершить рассмотрение писем и заявлений трудящихся и апелляций коммунистов, адресованных съезду, принять по ним соответствующие решения.

ИНФОРМАЦИОННОЕ СООБЩЕНИЕ

2 марта в Москве, в Кремлевском Дворце съездов, продолжал работу XXVI съезд Коммунистической партии Советского Союза.

На утреннем заседании председательствовал член Политбюро ЦК КПСС, министр обороны СССР товарищ Устинов Д. Ф.

Продолжалось обсуждение доклада Председателя Совета Министров СССР товарища Тихонова Н. А. «Основные направления экономического и социального развития СССР на 1981—1985 годы и на период до 1990 года». В прениях выступили товарищи: Павловский И. Г. — министр путей сообщения СССР, Филатов А. П. — первый секретарь Новосибирского обкома КПСС.

Съезд единогласно утвердил «Основные направления экономического и социального развития СССР на 1981—1985 годы и на период до 1990 года». Проект постановления по этому вопросу по поручению комиссии внес товарищ Романов Г. В. — первый секретарь Ленинградского обкома КПСС.

Съезд принял постановление «О письмах и заявлениях трудящихся, апелляциях коммунистов, адресованных XXVI съезду КПСС».

Съезд приветствовали горячо встреченные делегатами и гостями товарищи: Хильберто Виейра — Генеральный секретарь Центрального Комитета Колумбийской коммунистической партии, Менр Вильнер — Генеральный секретарь Центрального Комитета Коммунистической партии Израиля, Атос Фава — Генеральный секретарь Коммунистической партии Аргентины, Пьер Нзе — член Политбюро Центрального Комитета Конголезской партии труда, заведующий отделом внешних связей ЦК партии, министр иностранных дел Народной Республики Конго.

На вечернем заседании съезд приступил к рассмотрению следующего пункта порядка дня — выборам центральных органов партии.

* * *

В адрес XXVI съезда КПСС продолжают поступать многочисленные приветствия и рапорты коллективов промышленных предприятий, колхозов и совхозов, строек, научных учреждений, учебных заведений, частей Советской Армии и Флота. Трудящиеся шлют горячие приветствия съезду, сообщают о своих успехах и достижениях, трудовых обязательствах в социалистическом соревновании.

ДНЕВНИК СЪЕЗДА

Могучая поступь страны Октября к коммунизму во всем величии раскрывает историческую миссию ленинской партии. Ее светлые идеалы мира и прогресса, ее неизменное программное требование — все во имя человека, все для блага человека — находят яркое выражение на проходящем в Кремле XXVI съезде КПСС.

Преемственность, органическое продолжение и развитие получила на съезде экономическая стратегия партии. Выступающие связывали ее прежде всего с более глубоким поворотом народного хозяйства к многообразным задачам повышения благосостояния советского народа.

Именно в такой ориентации они анализировали Основные направления экономического и социального развития страны в одиннадцатой пятилетке и на период до 1990 года. Отмечался решительный переход к интенсивным факторам экономического роста, обсуждались пути повышения эффективности и качества работы. Большое значение выступающие придавали использованию уже созданного могучего потенциала экономики, всех ее ресурсов — труда, основных фондов, топлива и сырья, продукции полей и ферм. Ораторы всесторонне анализировали нерешенные проблемы, вскрывали причины недостатков и предлагали пути их устранения.

На утреннем заседании 2 марта председательствовал член Политбюро ЦК КПСС, министр обороны СССР тов. **Д. Ф. Устинов.**

Слово было предоставлено министру путей сообщения тов. **И. Г. Павловскому.**

За прошлое пятилетие, сказал делегат, по железным дорогам перевезено на 1,9 миллиарда тонн грузов больше, чем в предыдущем. Возросли и пассажирские перевозки.

Новая пятилетка для железных дорог будет периодом крупномасштабного строительства и ускоренного технического прогресса. Возрастут перевозки грузов, особенно в Сибири, на Дальнем Востоке, в Казахстане и Средней Азии. Намечено решение целевых задач по вывозу угля из Кузбасса, Канско-Ачинского бассейна и Экибастуза, трансгортному обслуживанию Западно-Сибирского и других территориально-производственных комплексов, обеспечению возрастающих связей со странами—членами СЭВ.

По сравнению с истекшей пятилеткой железные дороги получат дополнительно тысячи электровозов и тепловозов, миллионы тонн рельсов. Увеличится ввод жилья для тружеников отрасли.

Основным направлением научно-технического прогресса станут электрификация железных дорог, механизация и автоматизация производственных процессов. Многое намечается сделать для улучшения перевозок пассажиров. Будут расширены услуги, железные дороги получат несколько тысяч комфортабельных пассажирских вагонов. Будет построен и реконструирован ряд вокзалов, сооружено 112 километров линий метро. К уже действующим прибавятся метрополитены в Минске, Ереване, Горьком, Новосибирске.

Оратор подробно остановился на ходе сооружения Байкало-Амурской магистрали, вопросах более эффективного использования технической базы и внутренних резервов отрасли, совершенствования планирования перевозок в масштабах страны.

Первый секретарь Новосибирского обкома КПСС тов. **А. П. Филатов** большое внимание уделил проблемам максимального повышения производительности труда, внедрения в практику достижений научно-технического прогресса. В области широкое применение получает программно-целевое планирование. Учеными разработана крупномасштабная программа «Сибирь». В соответствии с пятилетней программой увеличения производства зерна и кормов ежегодное производство хлеба намечено довести до 3,5—4 миллионов тонн. Завершается разработка программы, реализация которой позволит увеличить производство молока и мяса.

Вместе с тем, сказал оратор, существующая система реализации научных идей не всегда еще обеспечивает быстрое их применение. До конца не отработан механизм передачи и внедрения научных разработок, прежде всего на межотраслевом и региональном уровнях.

Делегат говорил о необходимости проведения более широких работ по созданию новой техники, приспособленной для эксплуатации в условиях низких температур и больших расстояний.

Председательствующий сообщает, что в прениях по докладу об Основных направлениях экономического и социального развития СССР на 1981—1985 годы и на период до 1990 года выступило 14 делегатов.

Делегаты принимают предложение о прекращении прений.

Вносится предложение принять постановление XXVI съезда Коммунистической партии Советского Союза по проекту ЦК КПСС «Основные направления экономического и социального развития СССР на 1981—1985 годы и на период до 1990 года».

Проект постановления оглашает член Политбюро ЦК КПСС, первый секретарь Ленинградского обкома КПСС тов. **Г. В. Романов.**

Делегаты единодушно принимают постановление. Основные направления экономического и социального развития СССР на 1981—1985 годы и на период до 1990 года утверждены.

Председательствующий тов. **Д. Ф. Устинов** зачитывает проект постановления съезда о письмах и заявлениях трудящихся, апелляциях коммунистов, адресованных XXVI съезду КПСС.

Делегаты единогласно принимают это постановление.

С приветствиями съезду выступили горячо встреченные собравшимися Генеральный секретарь ЦК Колумбийской коммунистической партии тов. **Х. Виейра,** Генеральный секретарь ЦК Коммунистической партии Израиля тов. **М. Вильнер,** Генеральный секретарь Коммунистической партии Аргентины тов. **А. Фава,** член Политбюро ЦК Конголезской партии труда, заведующий отделом внешних связей ЦК партии, министр иностранных дел Народной Республики Конго тов. **П. Нзе.**

На вечернем заседании съезд приступил к рассмотрению следующего пункта порядка дня — выборам центральных органов партии.

3 марта XXVI съезд КПСС продолжает работу.

(ТАСС).

Новый импульс в работе

В филиале Центрального музея В. И. Ленина состоялся заключительный семинар постоянно действующего лектория работников системы Государственного комитета Узбекской ССР по профессионально - техническому образованию, посвященный XXVI съезду КПСС.

Занятие лектория открыл заместитель председателя Госкомитета УзССР по профтехобразованию Х. Н. Муминов.

—Труженики Узбекистана, в том числе все работники системы профтехобразования,— отметил он, — с чувством огромной гордости за нашу Родину, за ленинскую партию, уверенно ведущую страну к коммунизму, изучают Отчетный доклад ЦК КПСС, с которым выступил на XXVI съезде Генеральный секретарь ЦК КПСС товарищ Л. И. Брежнев.

С докладом «Итоги деятельности органов профессионально - технического образования республики в десятой пятилетке и задачи на 1981—1985 гг» выступил председатель Госкомитета Узбекской ССР по профессионально - техническому образованию П. К. Каюмов. Он отметил, что органы профтехобразования республики подошли к финишу ударной пятилетки с хорошими показателями. В народное хозяйство республики направлено свыше 500 тысяч квалифицированных рабочих—в два раза выше, чем было подготовлено в восьмой и девятой пятилетках. Многое сделано по совершенствованию уровня подготовки молодых рабочих и улучшению коммунистического воспитания учащихся.

Благодаря неустанной заботе партии и правительства система профтехобразования крепнет с каждым днем. Во всех сферах и отраслях народного хозяйства, в партийной, советской, общественной жизни республики трудятся ныне выпускники профтехучилищ. Среди них немало новаторов промышленного и сельскохозяйственного производства, чьи имена знает страна.

XXVI съезд КПСС открывает перед советским народом новые горизонты коммунистического строительства. Перед профтехобразованием стоит почетная задача — обеспечить в полной мере потребности народного хозяйства высококвалифицированными рабочими кадрами.

В одиннадцатой пятилетке нам предстоит подготовить 700 тысяч молодых специалистов —фактически для всех отраслей народного хозяйства.

Работники системы профессионально - технического образования республики заверяют XXVI съезд партии, что полны решимости с честью выполнить все задания партии и правительства.

Занятие лектория завершилось просмотром хроникально - документального фильма «Живой Ленин», знакомством с экспонатами выставки, посвященной XXVI съезду КПСС.

С. ЛИ,
начальник отдела профориента ц ии Госкомитета УзССР по профтехобразованию.

В ФОНД МИРА

В концертном зале имени Свердлова состоялся большой концерт мастеров искусств Узбекистана, посвященный XXVI съезду КПСС. В нем приняли участие Государственный оркестр узбекских народных инструментов имени Т. Джалилова, лауреаты премии Ленинского комсомола Узбекистана ансамбли песни и танца «Шодлик» и вокально - хореографический «Лязги», известные артисты А. Атаджанов, Ю. Тураев, Г. Якубов, Д. Фаязова и другие.

Весь сбор от концерта перечислен в Фонд мира.

Е. ШПОЛЯНСКАЯ.

По страницам утренних газет

▲ 28 февраля в Кремле состоялась встреча члена Политбюро ЦК КПСС, Председателя Совета Министров СССР Н. А. Тихонова и Генерального секретаря ЦК СЕПГ, Председателя Государственного совета ГДР Э. Хонеккера.

В ходе беседы состоялся обмен мнениями по некоторым актуальным вопросам сотрудничества между СССР и ГДР, представляющим взаимный интерес.

ИЗДАНО ОТДЕЛЬНОЙ БРОШЮРОЙ

Вышел в свет отдельной брошюрой доклад «Основные направления экономического и социального развития СССР на 1981—1985 годы и на период до 1990 года», с которым выступил на XXVI съезде КПСС Председатель Совета Министров СССР Н. А. Тихонов.

Брошюра выпущена Политиздатом массовым тиражом.

(ТАСС).

• *Проверяем выполнение обязательств*

Работать без отстающих

Соревнуются районы:

АКМАЛ-ИКРАМОВСКИЙ И СЕРГЕЛИЙСКИЙ

Немало сил и энергии приложили трудящиеся Акмал-Икрамовского и Сергелийского районов для выполнения высоких социалистических обязательств, принятых ими в честь XXVI съезда КПСС. За первый месяц этого года план по объему реализуемой продукции промышленностью Акмал-Икрамовского района выполнен на 102,9 процента, Сергелийского — на 101,5 процента. В результате районами реализовано сверхплановой продукции соответственно на 265 тысяч и на 275 тысяч рублей.

Задание по выпуску валовой продукции перевыполнено на 3 и 2,9 процента. Темп роста общего объема производства составил соответственно 105 и 115,3 процента.

План по росту производительности труда предприятиями Акмал-Икрамовского района выполнен на 102,3 процента, Сергелийского — на 103,9; темп роста производительности труда к тому же периоду прошлого года составил соответственно 102 и 111 процентов. При этом прирост объемов производства в Сергелийском районе на 74,5 процента обеспечен за счет подъема производительности труда; в Акмал-Икрамовском районе этот показатель равен 0.

Предприятиями Акмал-Икрамовского района со Знаком качества выпускается 10,3 процента продукции от общего объема производства, Сергелийского — 8,5 процента. План выпуска товаров культурно-бытового назначения перевыполнен соответственно на 1,6 и на 1,8 процента.

В соревнующихся районах все предприятия справились с месячным планом по реализации и выпуску продукции. Однако в Акмал-Икрамовском районе допустили отставание от заданной производственной программы 5 цехов, 12 участков, 15 бригад, 163 рабочих, в Сергелийском районе — два участка, восемь бригад, 38 рабочих.

План строительно-монтажных работ (централизованные источники финансирования) за январь-декабрь 1980 года выполнен в Акмал-Икрамовском районе на 80 процентов, в Сергелийском — на 99,8 процента. Строители Акмал-Икрамовского района выполнили годовой план по вводу жилья в эксплуатацию на 100 процентов, Сергелийского — на 106 процентов.

ПО АКМАЛ-ИКРАМОВСКОМУ РАЙОНУ:

Встав на ударную вахту в честь XXVI съезда КПСС, трудовые коллективы Акмал-Икрамовского района в январе реализовали продукции дополнительно к социалистическим обязательствам на 140 тысяч рублей. Значительный вклад в это внесли НПО «Сигнал», ювелирный завод, швейное производственное объединение «Чевар», булочно-кондитерский комбинат.

Не выполнил план по росту производительности труда Ташкентский молочный комбинат, по отношению к тому же периоду прошлого года этот показатель здесь снизился более чем на 11 процентов. Предприятие систематически срывает задания по ассортименту продукции, допускает значительное удорожание ее себестоимости.

Не справились с заданием по реализации изделий, определенным договорными обязательствами, НПО «Сигнал», фабрика национальных музыкальных инструментов, швейное объединение «Чевар».

ПО СЕРГЕЛИЙСКОМУ РАЙОНУ:

Значительно возрос объем производства в объединениях «Вторцветмет», искусственных и натуральных кож «Узбекистан», «Узбекпроектмебель», на заводах деревообрабатывающем, кухонной и другой мебели. Так, на заводе кухонной мебели выпуск валовой продукции по отношению к январю прошлого года составил 166,7 процента. Однако ряд предприятий, напротив, снизил объемы производства. Это заводы резинотехнических изделий, солнцезащитных устройств, металлоконструкций и спецзаготовок.

Высокопроизводительно трудились коллективы заводов кухонной и другой мебели, железобетонных конструкций и шпал, производственных объединений искусственных и натуральных кож «Узбекистан», швейного «50 лет Октября». Они выпустили сверхплановых изделий на сотни тысяч рублей. Однако в прошлом году девять предприятий сорвали свои договорные обязательства. Среди них завод резинотехнических изделий, солнцезащитных устройств, строительных плит из стеблей хлопчатника.

Не выправляется здесь положение и в этом году.

Допустили удорожание себестоимости товарной продукции объединение «Вторцветмет», заводы прессованных плит из стеблей хлопчатника, солнцезащитных устройств, железобетонных конструкций и шпал.

Завод резинотехнических изделий в январе не справился с заданием по выпуску изделий ширпотреба.

ИТОГИ СОЦИАЛИСТИЧЕСКОГО СОРЕВНОВАНИЯ ЗА ЯНВАРЬ КОММЕНТИРУЕТ ЗАВЕДУЮЩИЙ ОТДЕЛОМ ПРОМЫШЛЕННОСТИ И ТРАНСПОРТА СЕРГЕЛИЙСКОГО РАЙКОМА ПАРТИИ И. ПЕРЕЖОГИН:

— Индустрия Сергелийского района с каждым годом дает все больше продукции народному хозяйству республики. На 139,5 процента выполнено январское задание по выпуску изделий с государственным Знаком качества.

Успешно осваиваются мощности на заводе кухонной и другой мебели, к тому же нашему району передано из Сабир-Рахимовского района мебельное производственное объединение и создано научно-производственное объединение «Узбекпроектмебель».

В предсъездовском социалистическом соревновании первенствовал коллектив объединения «Узбекистан». В январе он реализовал сверхплановой продукции на 44 тысячи рублей, из них дополнительно к социалистическим обязательствам на 11 тысяч, а 23 февраля направил XXVI съезду КПСС свой трудовой рапорт о досрочном выполнении квартального плана. К этой дате квартальное задание в районе завершили 18 бригад, 3 цеха, 700 передовиков производства.

Высокие показатели также у швейников объединения «50 лет Октября».

Однако беспокоит положение, сложившееся с первых дней нового года на заводе резинотехнических изделий и комбинате производственных предприятий. Эти коллективы по сравнению с январем прошлого года снизили объемы реализации продукции и из-за неритмичной поставки сырья, нехватки рабочей силы недодали ее к своим социалистическим обязательствам на 8 тысяч рублей. Тем самым была значительно снижены трудовые достижения сергелийцев на ударной предсъездовской вахте. Долг трудовых коллективов района — неуклонно наращивать темпы производства и прийти к финишу первого квартала с высокими производственными показателями.

РАССКАЗЫ О КОММУНИСТАХ

РАБОЧАЯ КОСТОЧКА

День, помнится, выдался жаркий. У автомата с газированной водой у входа в цех выстроилась очередь. В это время подошел рабочий: спокойные голубые глаза, приветливая, с лукавинкой улыбка. Очередь враз раздалась, пропуская его вперед. Он замахал руками:

— Да что вы, пейте-пейте, я подожду.

Но кто-то уже протягивал ему стакан с лопающимися в воде пузырьками газа.

— Эй, очередь соблюдайте! — запоздало выкрикнул молодой паренек. На него недоуменно оглянулись, потом поняли — новичок. Пояснили:

— Да это же Василь Василич!

Сказано было с уважением, снимавшим всякие вопросы. Рабочий поблагодарил, кому-то пожал руку, с кем-то перекинулся словом, шуткой и пошел к своему верстаку. Захотелось узнать побольше о человеке, к которому в инструментальном цехе завода «Ташгекстильмаш» относятся с такой теплотой и уважением.

Оказалось, не только инструментальщики по-особому привечают Василия Васильевича Трегубова. Весь завод относится так к своему ветерану. С колышка здесь начинал, на его глазах росли новые корпуса, а главное — росли люди. Десятки из них с гордостью считают Трегубова своим учителем и в работе, и в жизни.

В заводском музее висит пожелтевшая фотография: паренек с озорной улыбкой, в майке, заправленной в брюки, склонился над фрезерным станком. Довоенные годы, первенец советских пятилеток — завод «Ростсельмаш». Сюда пришел работать молодой Трегубов, тогда еще просто Вася. Начинал учеником фрезеровщика, однако, не чурался и лопаты, тачки, лома — завод продолжал строиться, и комсомолец Василий Трегубов принимал в этом самое непосредственное участие.

Потом война, эвакуация в Ташкент. Казалось, под самое небо растут груды оборудования, что эшелонами шло из Ростова. Это сейчас, если пройдетесь по заводу, порадует вас зелень уютных сквериков, цветников, аллей. Тогда же насколько хватал глаз, лежали на земле оборудование, кирпичи, доски, металл, а дальше начиналось картофельное поле. За считанные дни на месте грядок выросли стены цехов — новый завод в Ташкенте стал выпускать продукцию для фронта. И вновь среди лучших рабочих, комсомольцев - ударников называли имя Василия Трегубова. Мастерство, которым отличался молодой фрезеровщик, не раз изумляло людей. А вскоре и вовсе привыкли, что лучше его фрезеровщика не сыскать. Хотя сам он так не считал и чаще бывал недоволен уже достигнутым: характерная черта всех людей, влюбленных в свое дело, преданных ему.

Потом, уже много лет спустя, проходя широким светлым пролетом инструментального цеха, он словно бы ненароком останавливался у старого труженика-станка, слегка проводил рукой по его холодной, много раз выкрашенной стали. К тому времени он уже был начальником цеха, а станок по-прежнему исправно нес службу, сбереженный заботой и теплом рук Василия Васильевича.

Был Трегубов одним из лучших рабочих — стал одним из лучших руководителей. Из многих качеств характера складывается авторитет руководителя: собранности, умения ладить с людьми, увлекать их на новые дела, из честности и строгости, заботы и терпения. Трегубову все эти качества присущи сполна. Но главное, на чем непоколебимо держался его авторитет как руководителя, заключалось вот в чем: сев в «командное кресло», он по-прежнему остался рабочим человеком, как здесь в цехе говорят, «рабочей косточкой». Об этом говорили мне слесарь М. Кулибаев, токарь В. Клепинин, фрезеровщик Н. Кандауров, слесарь Н. Красников и другие — все те, кто не один год проработал вместе с Трегубовым, кто сам является образцом трудовой доблести и чести.

Конечно, приятно рабочему, когда «начальство» с неподдельной заинтересованностью расспрашивает его о делах, семье, житье-бытье, а если надо — и помогает. Более 230 человек в инструментальном цехе, и каждого знает Василий Васильевич, для каждого найдет теплое слово. Ни один новичок не минует кабинета начальника цеха, ни одна чужая забота не пройдет мимо него.

— Всегда сам приходит на наши заседания, говорит о нуждах людей, отстаивает их интересы, — отзываются в парткоме.

— За каждого новичка душой болеет, старается, чтобы прижился он на заводе, — отзываются в парткоме.

— Новую технику с руками оторвет, недаром же сам изобретатель и рационализатор, — говорят в дирекции «Ташгекстильмаша».

И это действительно так. Однажды пришел молодой рабочий квартирный вопрос решать. Помог ему Василий Васильевич, а тот возьми да уволься. Другой бы на месте начальника цеха обиделся. Он обижаться не стал. И когда рабочий попросился обратно в цех, принял его с радостью. Парень-то из трудовой семьи, и отец его в цехе много лет. Надо династию продолжать. Теперь работают рядом — отец и сын.

Как-то встретились мы с Трегубовым. Улыбается, довольно руки потирает:

— Пойдемте, покажу кое-что!

На отгороженном от всего цеха участке дружно гудели три новых фрезерных станка.

— Видали, с числовым программным управлением! Смотрите, какие сложные детали обрабатывают.

— Откуда станки, Василь Василич?

Он глянул лукаво, улыбнулся:

— В одном цехе от них отказались, ну, а мы сразу «подобрали».

Он все делает как бы невзначай, мимоходом. И идею техническую подбросит — да так легко, что собеседнику кажется, будто лежала она на поверхности. И беседу как пропагандист проведет, да так интересно, что не лекция, а задушевный разговор получается, где и серьезных мыслей много, и шутке места хватает. И замечание нарушителю дисциплины сделает так, что тому вдвойне стыдно станет.

Когда настала пора уходить Трегубову на пенсию, всем цехом пришли просить, чтобы остался на заводе. На это и руководство надеялось. Василий Васильевич остался и еще два года возглавлял коллектив. А потом перешел сборщиком на участок универсально - сборных приспособлений — все же годы давали себя знать.

Новая работа ему по душе — творческая. Как он сам шутя определяет ее: «Играю во взрослый «конструктор». Из деталей, болтов, зажимов он собирает нужные узлы, приспособления. Заказов — хоть отбавляй. Вот и «играет» Василий Васильевич с железками с утра до вечера, нередко позднего. Ведь каждый надеется на его смекалку, опыт, трудолюбие. Недаром же украшает грудь ветерана орден Трудового Красного Знамени. И недаром на выучку к нему направляют самых, казалось бы, безнадежных новичков. Знают: у председателя заводского совета наставников в арсенале немало того, что называем мы жизненным багажом, душевной щедростью. Не один трудный подросток, пройдя школу Трегубова, стал отличным рабочим, хорошим семьянином, добрым товарищем, активным общественником.

Надеются на него, верят в него не зря. Прожив большую трудовую жизнь, пройдя ступенями профессионального роста, этот коммунист остался верен избранному делу, рабочей чести. Вот потому-то и говорят о нем на заводе: «Наш, рабочая косточка».

В. ТЕН.



Высоких производственных показателей добивается слесарь сборочного участка экспериментального цеха объединения «Узбектекстильмаш» Анвар Файзулин. Свои сменные задания он перевыполняет на 15—20 процентов и всю продукцию сдает с первого предъявления. Успехов в труде Анвар добивается за счет умелого использования каждой рабочей минуты и постоянного повышения профессионального мастерства.

НА СНИМКЕ: слесарь Анвар Файзулин.

Фото А. Грекова.

«Новая пятилетка будет серьезным экзаменом для строителей. Характерная ее черта — всемерная концентрация сил на скорейшем завершении и пуске тех предприятий, которые способны обеспечить наибольший прирост продукции, расширить узкие места».

(Из Отчетного доклада Генерального секретаря ЦК КПСС товарища Леонида Ильича Брежнева XXVI съезду КПСС).

Досрочно построим — досрочно освоим

ПУСКОВЫМ — ПАРТИЙНУЮ ЗАБОТУ

Новые формы партийного влияния в сфере строительного производства практикуются в последние годы на важнейших пусковых промышленных объектах столицы республики. Под совместный партийный контроль берутся реконструируемые промышленные предприятия города. Партийные комитеты строительных трестов, подразделений Минмонтажспецстроя и Минстроя УзССР, коллективы субподрядных строительных организаций совместно с парткомами заводов и фабрик принимают социалистические обязательства по досрочному вводу в строй производственных мощностей, объектов культуры и быта, школ и детских садов для заводчан.

Сейчас в Ташкенте проходят совместные заседания парткомов подрядных строительных организаций и заказчиков, на которых намечаются конкретные меры по успешному завершению строительства пусковых промышленных объектов.

Сегодня в сообщении рабкоровского поста «Вечерки» на заводе «Ташсельмаш» — редакции многотиражной газеты «Ташсельмашевец» — мы рассказываем о планах, намеченных строителями и тружениками этого предприятия по дальнейшему развитию первенца сельхозмашиностроения республики.

Решение такой важной государственной задачи, как дальнейшее увеличение производства хлопка-сырца, немыслимо без комплексной механизации этого трудоемкого процесса. В одиннадцатой пятилетке выпуск хлопкоуборочных машин в республике планируется увеличить с девяти до пятнадцати тысяч в год. Начнется серийное производство новых универсальных хлопкоуборочных комбайнов. В соответствии с директивами партии и правительства удельный вес хлопка, собранного машинами, должен быть доведен к 1985 году до 80 процентов.

И, естественно, в решении этой задачи важная роль отводится коллективу «Ташсельмаша» — единственного предприятия в стране, выпускающего хлопкоуборочные машины. Во многом заводчанам должны помочь строители, осуществляющие ускоренную реконструкцию предприятия.

Хорошая форма трудового сотрудничества сложилась между строителями и ташсельмашевцами в последние годы десятой пятилетки. Это и проведение оперативных совместных совещаний непосредственно на объектах, и социалистическое соревнование коллективов.

Учитывая ответственные задачи, стоящие перед заводчанами в одиннадцатой пятилетке, было решено продолжить и совершенствовать формы социалистического соревнования.

На днях на заводе состоялось совместное заседание партийных комитетов стройтреста № 3, ТашДСК-2 Главташкентстроя и завода «Ташсельмаш» с приглашением других участников строительства объектов промышленного, жилищного и культурно - бытового назначения. На заседании были обсуждены и приняты комплексные социалистические обязательства на 1981 год, которые, помимо подрядчика и заказчика, подписали также представители объединения «Промстройкомплект» Главташкентстроя, проектных институтов «Узгипротяжпром», «Ташгипрогор», ГУКСа Ташгорисполкома, субподрядных организаций Минмонтажспецстроя УзССР (трестов «Узэлектромонтаж», «Ташсантехгазмонтаж», спецтреста № 93), «Таштрансспецстроя», «Строймеханизация» Главташкентстроя и ряда других.

На основе концентрации капитальных вложений, максимального использования резервов производства, совершенствования организации строительства, широкого применения экономичных проектов, прогрессивных материалов и конструкций, внедрения бригадного подряда, распространения ценных починов и патриотических инициатив, улучшения условий труда и быта строителей и заводчан намечается ввести в эксплуатацию ряд объектов.

К 30 мая 1981 года планируется сдать в эксплуатацию мазутохранилище емкостью 2.000 тонн, к 25 мая — склад легковоспламеняющихся жидкостей и склад масел и крепителей, к 15 марта — погрузочно-разгрузочную крановую эстакаду, к 15 мая — градирню с сетями оборотного водоснабжения, к годовщине со дня рождения В. И. Ленина произвести реконструкцию цеха малых серий.

«Понятно всем, что люди трудятся лучше, охотнее там, где они ощущают постоянную заботу об улучшении условий их труда и быта, — отмечал на XXVI съезде КПСС товарищ Леонид Ильич Брежнев. — **Завод, ферма — тот же дом, где человек проводит минимум треть своей жизни. Здесь все должно быть удобным, современным — от рабочих мест до бытовок и столовых».**

Учитывая это указание, подрядные и субподрядные строительные организации совместно с коммунистами «Ташсельмаша» наметили широкую программу жилищного и культурно - бытового строительства.

Так, к 25 марта 1981 года планируется сдать в эксплуатацию жилой кооперативный дом № 4, к 64-й годовщине Великого Октября — жилой дом № 8, к 20 декабря — жилой дом № 8 «а», к 27 марта — детский сад на 160 мест.

Намечено также до 8 марта завершить работы по переключению теплоснабжения существующих жилых домов на котельную завода, до 25 мая освободить территории под строительство жилых домов №№ 5, 6, 7 с пробивкой улицы М. Горького.

Чтобы все намеченное успешно претворить в жизнь, комплексными социалистическими обязательствами предусматривается обеспечить бесперебойную и комплектную поставку на объекты стройматериалов и конструкций, современную выдачу проектно-сметной документации, предоставление фронта работ, необходимой техники и механизмов, людских ресурсов.

В обязательствах также записано: «Построить все промышленные, жилые и другие объекты, произвести монтаж технологического оборудования с высоким качеством и только на «хорошо» и «отлично»; добиться выполнения каждым коллективом, участвующим в строительстве, безусловного выполнения социалистических обязательств».

Для контроля за ходом строительства принято решение о создании на строительных объектах временных партийных групп и постов народного контроля.

— Успешное выполнение намеченной программы по досрочному вводу в строй объектов «Ташсельмаша», — сказал выступивший на совместном заседании второй секретарь Ташкентского ГК КП Узбекистана К. П. Дудин, — явится конкретным ответом строителей и тружеников завода на решения XXVI съезда КПСС.

ПОКУПАТЕЛЮ — МАКСИМУМ УДОБСТВ

Добиться высокой культуры обслуживания и более полного удовлетворения покупательского спроса — эту задачу, поставленную XXVI съездом КПСС, успешно решает коллектив Главного универсального магазина столицы Узбекистана. В первых рядах соревнующихся идут труженики посудо-хозяйственного отдела. Они досрочно откорректовали о завершении двухмесячного задания в честь открытия форума коммунистов страны. Свои обязательства по достойной встрече XXVI съезда партии выполнили девять секций и три бригады этого крупнейшего торгового предприятия города.

На днях коллектив принял повышенные социалистические обязательства на первый год одиннадцатой пятилетки. А они довольно высокие: решено дополнительно к плану реализовать товаров на 1 миллион 300 тысяч рублей.

— Чтобы взять этот рубеж, предстоит провести в действие новые, неиспользованные резервы, — говорит директор ГУМа Я. И. Ибрагимов. — Прежде всего еще теснее станут деловые связи с поставщиками. В самом торговом предприятии мы стремимся создать для покупателей максимум удобств. С этой целью установим новое торговое оборудование, рациональнее будут использоваться залы, что позволит посетителям потратить на покупку минимум времени. Словом, коллектив полон желания успешно выполнить задачи, поставленные перед сферой обслуживания XXVI съездом КПСС.

ПОЛИТИЗДАТ В 1981 ГОДУ

Корреспондент АПН Александр РЯБОВ встретился с директором Политиздата Николаем ТРОПКИНЫМ и попросил его рассказать об основных направлениях деятельности издательства в 1981 году.

— Самая насущная и ответственная задача Политиздата в связи с XXVI съездом партии, — сказал Н. Тропкин, — разумеется, это выпуск материалов и документов съезда, а также книг и брошюр, посвященных пропаганде его главных идей и положений. Мы отдаем себе отчет в том, что спрос на них будет огромным. К ним будут не раз обращаться в своей повседневной деятельности миллионы советских людей. Поэтому мы намерены уже в 1981 году издать съездовские документы общим тиражом более 28 миллионов экземпляров, а в последующие годы продолжать их выпуск.

Это прежде всего Отчетный доклад ЦК КПСС XXVI съезду партии, который будет издан тиражом почти 10 миллионов экземпляров. Выйдут из печати доклад об «Основных направлениях экономического и социального развития СССР на 1981—1985 годы и на период до 1990 года» и утвержденные съездом Основные направления — примерно по 6 миллионов экземпляров. Эти документы составят основное содержание сборника «Материалы XXVI съезда КПСС», который также будет издан тиражом около 6 миллионов экземпляров. Кроме того, в 1981 году выйдет стенографический отчет XXVI съезда КПСС в трех томах.

Решения XXVI съезда КПСС будут пронизывать все послесъездовские книги Политиздата по актуальным вопросам внутренней и международной политики.

Политиздат выпустит в 1981 году многие произведения классиков марксизма-ленинизма.

Из года в год Политиздат пополняет книжную Ленинниану новыми трудами о жизни и деятельности Владимира Ильича. В год XXVI съезда партии Институт марксизма-ленинизма при ЦК КПСС подготовил завершающий, 12-й том уникальной биографической хроники В. И. Ленина, рассказывающий о многогранной титанической деятельности великого вождя пролетариата. О молодом Владимире Ульянове повествует документальный очерк А. Костина «Восхождение».

При всей напряженности работы Политиздат продолжит выпуск и других книг своей обычной тематики, в том числе столь полюбившихся самому широкому читателю серий — «Герои Советской Родины», «Пламенные революционеры», «Личность, мораль, воспитание» и многих других (всего мы издаем около 25 серий и библиотечек).

В заключение хочу отметить, что в этом году Политиздат выпустит свыше 350 названий книг и брошюр общим тиражом свыше 130 миллионов экземпляров. И мы надеемся, что все они найдут своего читателя.

(АПН).

ПО РОДНОЙ СТРАНЕ

● ЛЕНИНГРАД. Ленинградской теме посвятил творчество московский художник Н. Сысоев, выставка произведений которого открылась в городе на Неве. Здесь демонстрируются более двухсот картин и графических листов мастера. Среди них — живописные полотна «В. И. Ленин на субботнике в Кремле», «В. И. Ленин и Н. К. Крупская на открытии первой сельской электростанции в Кашино».

● ТУРСУНЗАДЕ (Таджикская ССР). Выпуском традиционной в Средней Азии чайной посуды — пиал — началась на днях биография фарфорового завода, построенного в молодом городе таджикских металлургов. Предприятие рассчитано на производство 25 миллионов изделий в год.

(ТАСС).

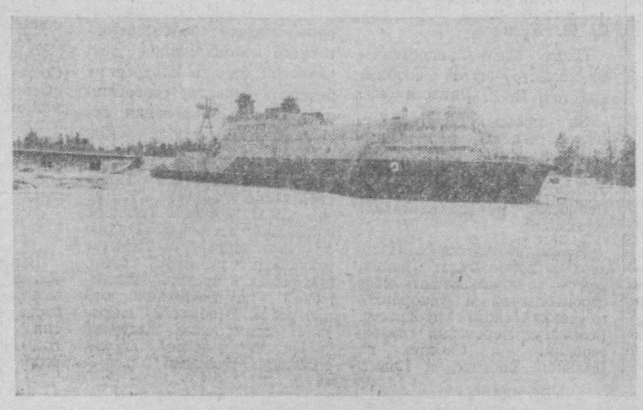

ПЛАВУЧАЯ ЭЛЕКТРОСТАНЦИЯ

В Тюменском приполярье началась опытно-промышленная эксплуатация головного образца плавучей электростанции «Северное сияние», работающей на природном газе месторождения Медвежье. Мощность станции — 24 тысячи киловатт. Она снабжает энергией город газодобытчиков и строителей — Надым.

Электростанция сооружена на Тюменском судостроительном заводе и рассчитана для транспортировок по рекам и морям. К месту своей рабочей стоянки в Надыме станция прошла около 2.500 километров по Тоболу, Иртышу, Оби и другим рекам Западной Сибири.

НА СНИМКАХ: общий вид плавучей электростанции; главный щит управления плавучей электростанции.

Фото И. Саможнова.

(Фотохроника ТАСС).

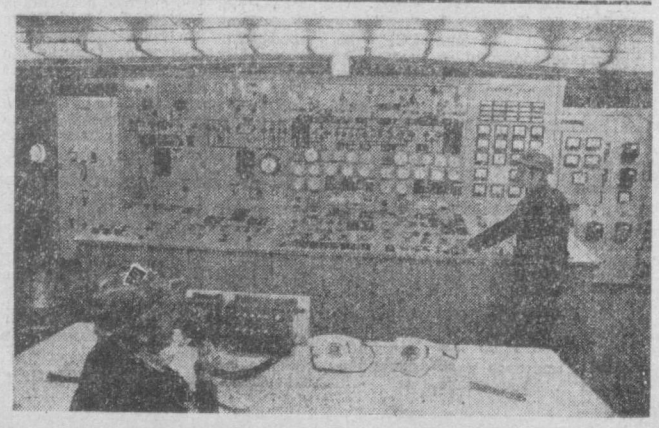

У ДОКТОРА филологических наук, профессора Лазиза Пулатовича Каюмова — два рабочих места. В Ташкентском государственном университете именн В. И. Ленина, где он заведует кафедрой литературы народов СССР, и в редакции газеты «Узбекистон маданияти», редактором которой он является. Обе эти обязанности Л. П. Каюмов бессменно исполняет вот уже почти двадцать лет. Писатель, критик, член правления Союза писателей СССР, член секретариата Союза писателей Узбекской ССР, заслуженный деятель науки республики, лауреат Государственной премии Узбекской ССР имени Хамзы, он является автором многих художественных произведений и капитальных литературоведческих трудов, получивших высокую оценку специалистов и читателей.

Сегодня Л. П. Каюмов отвечает на вопросы корреспондента «Вечернего Ташкента».

• Встреча с интересным собеседником

Направление нашей работы

— Лазиз Пулатович! На вашем рабочем столе — номер газеты с Отчетным докладом ЦК XXVI съезду КПСС. Пометки на полях, подчеркнутые места говорят о том, что вы внимательно его изучаете. Какие мысли вызвал у вас этот документ?

—Нет сейчас в мире события важнее, чем XXVI съезд Коммунистической партии Советского Союза. Отчетный доклад, с которым выступил на съезде Генеральный секретарь ЦК КПСС Л. И. Брежнев, — документ огромного значения. На меня большое впечатление произвели глубина мысли, четкость и лаконичность изложения. Я внимательно прочитал весь доклад, многие выводы и положения выписал в отдельный блокнот. Особое внимание уделил, естественно, разделу, посвященному вопросам литературы и искусства. Так вот, только эти несколько емких абзацев побудили меня сделать 16 выписок, в каждой из которых — направление предстоящей работы.

Обстоятельный, серьезный и вместе с тем доверительный тон доклада вызывает на размышления и ответную искренность. Представляете, если я, рядовой коммунист, нашел для себя столько основополагающих направлений, то на какие дела вдохновит и нацелит этот документ весь наш народ! Содержащиеся в докладе положения развивают идеи, прозвучавшие на предыдущих съездах. Вместе с тем в нем высказано немало новых выводов и предложений.

В частности, прозвучала мудрая мысль о том, чтобы внимательнее изучать и шире использовать опыт братских стран.

— Вы часто бываете за рубежом, в том числе в социалистических странах, и, видимо, сами убедились в справедливости этого положения?

— Да, конечно. Ведь в чем, по-моему, состоит высокая мудрость использования опыта наших друзей? Мы не становимся в позу, не говорим, что поскольку являемся старшими, то остальные должны у нас учиться. Конечно, Советская власть существует у нас 63 года, и мы по «возрасту» действительно старше других социалистических государств. Но ведь и друзья за рубежом, братские страны тоже накопили немалый опыт. В докладе говорится о том полезном, что можно взять из практики организации производства, экономической и культурной жизни ГДР, Болгарии, Чехословакии, Венгрии и других стран.

Во время зарубежных поездок я убедился — в социалистических странах по-своему и весьма эффективно решают ряд важных и сложных проблем. Так, когда я был в Венгрии, обратил внимание на то, что после окончания школы юноша сдает экзамены в институт, а затем, независимо от того, зачисляют его в вуз или не зачисляют, отправляется на службу в армию. Что этим достигается? Каждый без исключения молодой человек проходит службу в армии, где приобретаются многие качества, необходимые настоящему мужчине. С другой стороны, армия получает максимальное пополнение. Ну и, наконец, в вуз приходит не вчерашний школьник, а человек, за плечами которого — определенный жизненный опыт. При этом во время службы в армии учитывается его будущая специальность. Мне думается, что такая система воспитания молодежи и подготовки кадров может быть использована и в наших условиях.

В той же Венгрии меня заинтересовала еще одна особенность. В Будапеште в городском транспорте иностранным студентам разрешается ездить бесплатно. Подумалось: трамвайный или там автобусный билет — дело копеечное. А уважение, внимание к человеку большое. Все-таки гость есть гость. На мой взгляд, нам, ташкентцам, людям, славящимся своим гостеприимством, тоже ничего не стоило бы сделать подобный красивый жест. В экономическом отношении мы практически не проиграем, а в этическом — выиграем.

— Вы коснулись ряда проблем морального, нравственного порядка, воспитания молодежи, преемственности и использования интересного опыта. В какой мере старшие ответственны за воспитание молодых? Существует ли, с вашей точки зрения, так называемая проблема «отцов и детей»?

— В плане социальном такой проблемы в нашей стране не существует. Единство мировоззрений, традиций, убеждений при развитом социализме остается. А вот в психологическом аспекте в вопросах этики и культуры определенные расхождения между старшими и молодыми — явление закономерное и допустимое в любом обществе. Я бы, например, считал несчастьем, если бы мой сын и ученики мыслили в точности, как я. В этом случае был бы невозможен прогресс, поступательное движение вперед. Тогда, грубо говоря, народ оставался бы до сих пор на интеллектуальном уровне наших дедов. Поймите меня правильно — наши предки многое умели, много знали. Мы же должны не только углублять, развивать традиции, наполняя их новым социалистическим содержанием, но и способствовать дальнейшему прогрессу во всех отраслях жизни.

Мы живем в прекрасных, мирных условиях. И тут я должен сделать одно отступление. Без малого тридцать шесть лет наша страна не знает войны. Целое поколение родилось и выросло под мирным небом. В одном из стихотворений Сергея Орлова — поэта, горевшего в танке, говорится о том, что настанет время, когда праздничный военный парад будет принимать маршал, не участвовавший в последней войне. Поразительная глубина поэтической мысли!

Так вот, мир достигается ценой невероятных усилий. Нынешнее поколение в полной мере пользуется плодами этих усилий, всеми благами мирной жизни. А достаток, зажиточность порой порождают элементы барства, потребленчества. Вспоминаю свои студенческие годы. Одевались тогда мы бедно, питались плохо. Иногда, бывало, не мог утром идти на занятия — был занят поиском куска хлеба по сторонке. Конечно же, не хочу, чтобы нечто подобное испытали наши дети. И все же...

Перечитайте «Звезды над Самаркандом» Сергея Петровича Бородина. Там он приводит такой пример. Тамерлан не давал детей воспитывать родственникам. Он определял их к посторонним, умудренным опытом людям — дабы родные бабушки и дедушки их не портили. Хоть и древний пример, а поучительный.

Сейчас же иной раз происходит парадоксальное. Скажем, отец и мать — люди скромные, работящие, передовики производства, а их дети подчас — тунеядцы и лоботрясы. Они умны, информированны, но трудиться не любят. Не хотел бы преувеличивать тлетворное влияние Запада, хотя и оно, разумеется, есть. Но главное зависит от самого человека, его натуры. И еще — от общественности...

— Которая, если воспользоваться приведенным вами примером, и должна взять на себя роль не связанных родственными узами воспитателей!

— Совершенно верно. Хотим мы этого или не хотим, а родители, как правило, мягкотелы, либеральны. Молодым же требуется не только ласка, но и твердая, направляющая рука: их характер необходимо закалять. Вот почему комсомольские, спортивные организации, подразделения ДОСААФ должны активизировать свою работу. Пока же они, к сожалению, недостаточно настойчивы и боевиты. Необходимо добиться, чтобы семья и окружающая человека среда действовали воедино.

— Какую роль в воспитании людей вы отводите литературе?

— Тиражи периодических изданий, книг постоянно растут. И все-таки хороших, я подчеркиваю, хороших книг не хватает. Это говорит о том, что читают у нас много и отлично разбираются, какие книги стоит брать в руки. Ведь слабые произведения так и лежат годами на прилавках, как бы критика их ни расхваливала.

Литература всегда оказывала большое влияние на умы людей. Убежден, она и сейчас в этом смысле остается одной из главных среди других видов искусства. Это накладывает на нас, писателей, огромную ответственность. Ведь литератор призван воспитывать человека, его вкусы, привязанности, характер наконец.

— А как же тогда быть с утверждением, что о вкусах не спорят?

— Вкусы должны быть самыми разнообразными. Но и спорить о них и воспитывать их необходимо! Посетите наш театр. Люди приходят сюда одетыми роскошно, в дорогие костюмы и платья. Роскошно и — увы! — не всегда со вкусом. А вот в одном из венских театров я видел людей в недорогих, но изящных и красивых одеждах.

Что я хочу этим сказать? Эстетический вкус надо развивать в людях всеми доступными нам средствами. Очень важно, чтобы это стремление было подкреплено промышленностью, которая должна выпускать больше хороших и разных товаров.

Об этом, кстати, тоже шла речь на съезде партии...

Интервью взял И. АЛИМОВ.

Археологии Письменности Искусства

КЛУБ ЛЮБИТЕЛЕЙ

• Поселения древних • Картины Фернана Леже • Свод памятников старины • О чем рассказали дирхемы

• ПОИСКИ И ОТКРЫТИЯ

АРХЕОЛОГИЧЕСКАЯ СОКРОВИЩНИЦА АРМЕНИИ

В одном из горных районов Армении — Зоде несколько лет назад были обнаружены месторождения золота и других редких металлов. Сегодня на этом месте построен золоторудный комбинат. Но всеобщую известность Зоду принесла обнаруженная здесь археологическая находка.

На одном из участков Зодского месторождения при раскопках древнего поселения был недавно обнаружен хорошо сохранившийся скульптурный горельеф — высеченная из цельного куска бледно-розового туфа фигурка древнеармянской языческой богини Анаит Мецамор — покровительницы рожениц и женского целомудрия. Рядом с богиней изображение Ваагна Вишапакаха (Драконоборца), который, по мифологической легенде, был братом и посланцем богини Анаит и охранял ее от злого змея-искусителя.

— Этот скульптурный горельеф, — говорит Бабкен Аракелян, директор Института археологии и этнографии Академии наук Армянской ССР, — является собой уникальное произведение древнего искусства. Так как зодские находки датируются нами в основном начиная от середины второго тысячелетия до нашей эры до I—II веков нашей эры, то можно предположить, что и горельеф относится к этому времени. Древний мастер сумел выразительно и вдохновенно передать в камне эпизод из языческой древнеармянской мифологии об Анаит и Ваагне.

Лицо богини, — продолжает Бабкен Аракелян, — обращено к солнцу. На голове у нее диадема. Особый интерес у археологов вызвало то, что такие диадемы очень характерны для эпохи ассирийцев, вавилонян, хеттов и урартов. А в образе богини явно проступают черты гетеризма, что тоже характерно для периода существования культа Анаит.

Резкими штрихами высечена могучая фигура Ваагна, который душит дракона. Ваагн как бы ограждает богиню от постороннего взгляда. Его мощная грудь, стремительный поворот туловища, размах мускулистых рук, последние конвульсии дракона на горельефе резко контрастируют с фигурой Анаит.

Это уникальное творение древнего скульптора в настоящее время детально изучается специалистами. А из Зода приходят новые вести: там найдено... новое древнее поселение, ведутся многообещающие раскопки...

А. ДЕМУРЯН,
корр. АПН.
Ереван.

Охранная грамота обсерватории

Храм-обсерватория, открытый под многовековыми наслоениями возвышенности Кайкрылганкала в Турткульском районе, внес существенную поправку в историю астрономических исследований на территории древнего Хорезма. Как установили ученые, обсерватория действовала на протяжении нескольких столетий и закончила свое существование лишь в IV веке нашей эры.

Сооружение для звездочетов и еще 350 древнейших памятников Каракалпакистана получили своеобразные охранные грамоты. Сотрудниками Института истории, языка и литературы имени Н. Давкараева Каракалпакского филиала Академии наук Узбекской ССР составлен свод памятников древней культуры той части Хорезмского оазиса, которую сегодня занимает автономная республика. Впервые тщательно исследованы и описаны взятые под охрану государства сооружения в Топраккале, комплекс Миздеккан, служивший центром древней цивилизации с I века до середины II тысячелетия нашей эры, десятки других археологических памятников — свидетелей исторического прошлого народов Каракалпакии, всего Хорезмского оазиса.

Материалы, собранные в автономной республике, войдут в 14-томный «Свод памятников истории и культуры Узбекистана», к составлению которого приступили ученые Академии наук Узбекской ССР.

(УзТАГ).

АРХЕОЛОГИЯ

Монеты загадывают загадку

Монеты, найденные археологами, указали на одну из загадочных страниц истории Самарканда. Из старинных хроник известно, что в 1170 году после правителя Масуда ибн Хусейна престол занял его сын Мухаммад. То ли упустили летописцы, то ли часть рукописей утеряна, но до сих пор историки не знали, что 1170 год можно назвать «годом четырех царей». Об этом свидетельствуют монеты.

В кладе, обнаруженном в городе Навои, находился дирхем, на котором стояло имя Имад-ад-Дина Арсланхана. Такого имени в хрониках нет. Изучение монеты показало, что она выпущена в Самарканде в... 1170 году. Вышло, что Арслан-хан (царь-лев) «вклинился» между Масудом и Мухаммадом.

Это не все. В нумизматической коллекции Эрмитажа кандидат исторических наук Борис Кочнев, который работал с навоийским кладом, отыскал еще один похожий дирхем, но на нем стояло имя государя Кутлуга Билгахана абд Ал-Халика, тоже не известное историкам. Выходит, еще один правитель в 1170 году восседал на престоле? Да еще успел отчеканить монету со своим именем?..

По предположению историка, в тот период, после распада Караханидской державы, обострились междоусобицы, шла жестокая борьба за престол. В этой борьбе не повезло, видимо, ни «царю-льву», ни «счастливому мудрому хану» — Кутлугу Билгахану, поскольку каждому не довелось править даже года.

Загадочную страничку истории еще предстоит дочитать. В этом помогут ученым скромные серебряные дирхемы из клада, пролежавшего в земле восемь веков.

(Корр. УзТАГ).
Самарканд.

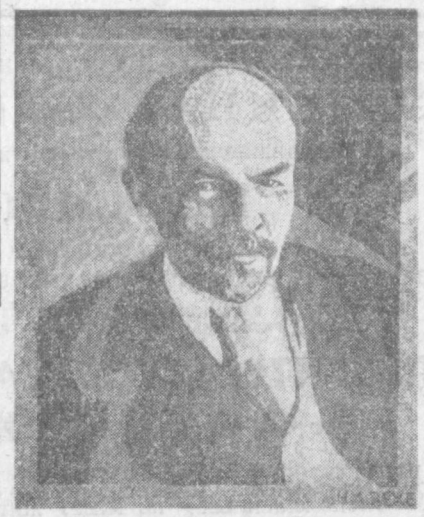

• ИСКУССТВО

ЮБИЛЕЙ ХУДОЖНИКА

Исполнилось 100 лет со дня рождения известного французского художника Фернана Леже.

Его творчество было сложным, а порой и противоречивым.

Творчество Леже — неотъемлемая часть художественной культуры XX века. Его произведения находятся сейчас в крупнейших музеях Европы и Азии.

Есть работы этого замечательного художника и в Ташкенте. Так, в филиале Центрального музея В. И. Ленина хранится мозаичный портрет вождя мирового пролетариата, выполненный Фернаном Леже.

Эта мозаика — подарок семьи художника к 100-летию со дня рождения Владимира Ильича Ленина.

НА СНИМКЕ: Ф. Леже. Портрет В. И. Ленина.

• ПИСЬМЕННОСТЬ

«ВОСТОЧНАЯ МИНИАТЮРА»

Издательство литературы и искусства имени Гафура Гуляма выпустило в свет книгу-альбом «Восточная миниатюра» — из собрания Института востоковедения имени Абу Райхана Беруни Академии наук Узбекской ССР.

В альбоме собраны миниатюры, представляющие собой замечательные страницы художественного наследия народов Среднего Востока — Ирана, Афганистана, Кашмира — периода средневековья. По определению авторов альбома, представленные в нем материалы отражают своеобразные черты культурной жизни, вводят читателей в круг духовных интересов и устремлений средневекового общества.

Издание примечательно и тем, что оно является первой подобной публикацией миниатюр из уникального собрания Института востоковедения Академии наук Узбекской ССР.

О. АПУХТИН.

НА СНИМКЕ: фрагмент миниатюры «Мирадж», представленный в альбоме.

Фото автора.



ПРЕДАННЫЙ ДРУГ БЕЛИНСКОГО

«Если бы не князь, ...то хоть умирай». — писал в 1838 году В. Белинский М. Бакунину. В переписке критика довольно часто и неизменно с благодарностью упоминается фамилия князя П. Козловского.

Костромской краевед В. Бочков по архивным материалам, беглым заметкам современников, разбросанным в мемуарной литературе, воссоздал образ бескорыстного, отличавшегося редкой нравственной чистотой друга Белинского.

В талант Белинского Козловский уверовал «с первого взгляда». Неприхотливый к себе князь всячески старался устроить быт «неистового Виссариона».

В. ПАШИН,
корр. ТАСС.
Кострома.

Справочное бюро ВТ

ОТВЕЧАЕМ НА ПИСЬМА ЧИТАТЕЛЕЙ

Л. СПИРИДОНОВ: Сколько книжных издательств, полиграфических предприятий и книжных магазинов находится в нашей республике?

Ответ. В республике десять книжных издательств, несколько филиалов центральных издательств, 122 полиграфических предприятия, около 2.600 книжных магазинов и киосков, 13 библиоколлекторов, 13 тысяч библиотек с книжным фондом около 100 миллионов экземпляров. Книги, альбомы, брошюры, плакаты, образцы книжной графики издательств Узбекистана не раз демонстрировались на международных выставках и ярмарках.

∴ ∴ ∴

Д. ФРОЛОВ: Что означает выражение «художник-анималист»?

Ответ. Художники-анималисты создают произведения, посвященные животному миру. Недавно в Москве проходила первая выставка художников-анималистов, на которой было представлено более 600 работ разных жанров — скульптура, графика, живопись, декоративное и прикладное искусство.

∴ ∴ ∴

П. САИДХОДЖАЕВ: Ни в одной часовой мастерской в Сергелийском районе у меня не взяли в ремонт электронные часы. Ремонтируют ли их в нашем городе?

Ответ. Ремонт электронных часов производит ташгорообъединение «Техсложбытприбор». Его филиал по ремонту электронной техники открыт и в Сергелийском районе. Адрес: массив Сергели-2, дом 8.

∴ ∴ ∴

Я. ПОТАПОВА: Наступило время, когда в пищу идут заготовленные с лета дары наших садов и огородов. Но, к сожалению, они часто плесневеют, если банка уже открыта. В частности это относится к томату. Как его сохранить?

Ответ. Чтобы томат в открытой банке не плесневел, его можно посыпать сверху мелкой солью и полить растительным маслом. Перед каждым употреблением томата этот тонкий предохраняющий слой нужно аккуратно снять.

∴ ∴ ∴

Ю. КОЛИСНИЧЕНКО: Недавно впервые услышал слово «автожир». Что это такое?

Ответ. Автожир — предшественник современных вертолетов. Фюзеляжем он напоминал самолет. Поступательное движение получал от обычного воздушного винта. А основной несущей поверхностью вместо крыльев был другой воздушный винт — ротор. Лопасти его свободно вращались вокруг оси под действием встречного потока воздуха. Первый автожир в нашей стране был построен в 1929 году конструкторами Н. Камовым и Н. Скрижинским. Из-за ряда недостатков автожиры не получили распространения и уступили место вертолетам.

∴ ∴ ∴

К. АРУНОВА: Пожалуй, в любом крупном городе есть улицы и проспекты. Интересно, чем они отличаются друг от друга?

Ответ. Согласно строительным нормам и правилам застройки городов, проспектами считаются магистрали общегородского значения. По ним осуществляется транспортная связь между жилыми, промышленными районами и общественными центрами. Улицы (внутри кварталов) обеспечивают связи между микрорайонами, группами зданий и магистральными улицами районного значения.

СО ВСЕХ КОНЦОВ ПЛАНЕТЫ

СООБЩАЮТ КОРРЕСПОНДЕНТЫ ТАСС и АПН

• ВЕСТИ ИЗ СОЦИАЛИСТИЧЕСКИХ СТРАН

Бухарестское метро

Год назад была сдана в эксплуатацию первая линия бухарестского метро — нового вида транспорта братской Румынии. Его преимущества особенно ощутили рабочие и служащие предприятий и учреждений, удаленных от центра города. Средняя скорость поездов бухарестского метро — до 36 километров в час. Ежедневно этим быстрым и удобным видом транспорта пользуются около сорока тысяч жителей столицы.

В нынешнем году метростроевцы откроют для движения электропоездов вторую линию протяженностью десять километров, что значительно улучшит транспортное сообщение между центром города и крупными промышленными предприятиями. Этой линией, на которой сейчас сооружаются шесть станций, смогут пользоваться ежедневно 150 тысяч пассажиров.

Новые планы и у коллектива Арадского вагоностроительного завода, чьи поезда понравились всем, кто хоть однажды проехал по подземным трассам столицы. Вагоностроители разработали более комфортабельные, улучшенной конструкции вагоны, которые в этом году выйдут на линии.

В. КРАСНОВ.
Бухарест.

Самый крупный в республике

Вошел в строй самый крупный в Болгарии домостроительный комбинат в Варне, рассчитанный на сооружение четырех тысяч квартир в год.

—Наше предприятие, построенное при технико-экономическом содействии Советского Союза, — говорит начальник строительства Пенчо Варнев, — примечательно высоким уровнем механизации и автоматизации производственных процессов. Намечено также ввести ряд новшеств.

Благодаря энтузиазму и творческой инициативе строителей комбината он пущен раньше намеченного срока. Это их трудовой подарок предстоящему XII съезду БКП.

И. ТАНЕВ,
болгарский журналист.



НА СНИМКЕ: в одном из цехов авторемонтных мастерских, построенных во Вьентьяне с помощью Советского Союза. Инженер Московского автомобильного завода В. М. Полынов знакомит лаосских рабочих с советским грузовым автомобилем «ЗИЛ-131».

Фото В. Соболева.
Фотохроника ТАСС.

Совместная реконструкция завода

БЕРЛИН. На строительной площадке дрезденского завода электродвигателей «Заксенверк» начались земляные работы — первый этап совместной реконструкции предприятия, которая осуществляется специалистами Советского Союза и ГДР в рамках подписанного недавно правительственного соглашения между двумя странами.

Технический проект обновления завода разработан специалистами ленинградского института «Ленгипроэнергопром». Благодаря реконструкции, которая завершится в 1985 году, завод почти вдвое увеличит выпуск мощных электромоторов, широко используемых в судостроении, на железнодорожном транспорте и в сталепрокатной промышленности. Он будет более полно удовлетворять растущий спрос на эти машины в Советском Союзе и других странах социалистического содружества.

НА СПОРТИВНЫХ АРЕНАХ

• МОСКВА

БОРЬБА ОБОСТРЯЕТСЯ

В Москве продолжаются игры очередного тура чемпионата страны по волейболу среди женских команд высшей лиги. Спортсмены борются за право войти в шестерку лучших команд, которые продолжат борьбу за медали первенства.

В очередном матче волейболистки ташкентского «Автомобилиста» встречались со спортсменками киевского «Спартака». Это была нервная и напряженная игра. Первые две партии выиграли киевлянки, во вторых двух сетах сильнее оказались ташкентки. Все решила пятая партия. При счете 12:12 у ташкентских волейболисток сдали нервы, и они несколько раз посылают мячи в аут. Партию, а вместе с ней и матч выиграли киевлянки.

• ТАШКЕНТ

ХОЗЯЕВА БЫЛИ СИЛЬНЕЙ

Как и у волейболистов, у хоккеистов первой лиги команды борются за право войти в шестерку лучших команд. Потом эти шесть лучших коллективов будут играть в переходном турнире за право выступать в высшей лиге.

Ташкентский «Бинокор» реально претендует на место в этой шестерке. Весомость своих притязаний он подтвердил еще раз. В очередных матчах тура ташкентцы принимали на льду Центрального зала спорта «Юбилейный» хоккеистов новосибирского СКА. Ташкентцы оказались сильней. В первом матче они одержали победу со счетом 8:3. Второй поединок закончился с еще большим перевесом в шайбах — 7:1.

Теперь ташкентцам предстоит на своей площадке встретиться 5 и 6 марта с хоккеистами московского «Локомотива».

• БУДАПЕШТ

ТАШКЕНТЕЦ — В УДАРЕ

Две сильнейшие интернациональные команды мира — СССР и Венгрии — встретились в двух товарищеских матчах. В обоих победу одержали советские спортсмены. Большой вклад в успех команды внес ташкентец Э. Шагаев, игравший очень результативно.

• МОСКВА

НА ПРИЗ ПОКОРИТЕЛЕЙ КОСМОСА

Большой популярностью пользуется всесоюзный турнир по самбо на приз «Покорителей космоса», проводимый Московским инженерно-техническим институтом. Вот и на этот раз в нем участвовали многие сильнейшие спортсмены страны. Неплохо выступил в турнире наш земляк С. Адыгезалов, завоевавший золотую медаль в весовой категории до 62 килограммов.

• ФЕРГАНА

НЕ ПОТЕРЯВ НИ ОДНОГО ОЧКА

В Фергане прошел первый тур чемпионата страны по ручному мячу среди женщин. Впереди женская команда столичной области, которая не потеряла ни одного очка. На два очка от лидеров отстают спортсменки Ташкента.

Редактор
С. М. КАРАМАТОВ.

3 Вечерний Ташкент стр.

3 марта 1981 г.

ВНИМАНИЮ РУКОВОДИТЕЛЕЙ ОРГАНИЗАЦИЙ И ЖИТЕЛЕЙ г. ТАШКЕНТА!

КОМБИНАТ «ФОТОРЕКЛАМА»

УПРАВЛЕНИЯ БЫТОВОГО ОБСЛУЖИВАНИЯ ТАШГОРИСПОЛКОМА

ПРИНИМАЕТ

ОТ ЧАСТНЫХ ЛИЦ И ОТ ОРГАНИЗАЦИЙ

ЗАКАЗЫ НА ВЫПОЛНЕНИЕ ТЕХНИЧЕСКИХ ФОТОРАБОТ И ФОТОПЕЧАТИ:

ПЕРЕСЪЕМКУ И РАЗМНОЖЕНИЕ ЧЕРТЕЖЕЙ, СХЕМ, КНИЖНЫХ ТЕКСТОВ, РИСУНКОВ И ТАК ДАЛЕЕ.
ОПЛАТА РАБОТ КАК ЗА НАЛИЧНЫЙ РАСЧЕТ, ТАК И ПО ПЕРЕЧИСЛЕНИЮ.

ПОЛЬЗУЙТЕСЬ УСЛУГАМИ КОМБИНАТА «ФОТОРЕКЛАМА»!

ОБРАЩАТЬСЯ ПО ТЕЛЕФОНАМ: 33-50-85, 33-49-64, 33-45-68.
ДЛЯ БОЛЬНЫХ, ИНВАЛИДОВ, ПРЕСТАРЕЛЫХ ЛЮДЕЙ ЗАКАЗ МОЖНО СДЕЛАТЬ НЕПОСРЕДСТВЕННО В ФОТОСАЛОНАХ, РАСПОЛОЖЕННЫХ ПО МЕСТУ ЖИТЕЛЬСТВА, ИЛИ ПО ТЕЛЕФОНУ.

КИРОВСКИЙ РАЙОН:

фотостудия № 1 — ул. Энгельса, 1. Телефоны: 33-32-35, 33-04-93;
фотосалон № 7 — массив Юнусабад, Дом быта, А-3.

КУЙБЫШЕВСКИЙ РАЙОН:

фотостудия «Ташкент» — Луначарское шоссе, 105 «а». Телефон 66-57-54.

ОКТЯБРЬСКИЙ РАЙОН:

фотостудия «Ешлик» — северо-западнее здания Ташгосцирка;
фотосалон № 26 — ул. Есенина, 1.

ЛЕНИНСКИЙ РАЙОН:

фотостудия «Узбекистан» — ул. Полторацкого, 31. Телефоны: 33-56-97, 33-59-42;
фотосалон № 14 — ул. Куйбышева, 2.

ФРУНЗЕНСКИЙ РАЙОН:

фотосалон № 21 — ул. Ш. Руставели, 28;
фотосалон № 37 — ул. Ш. Руставели, 61;
Бюро выездных фотографов — ул. Ш. Руставели, 52.

СЕРГЕЛИЙСКИЙ РАЙОН:

фотосалон № 4 — массив Сергели, Дом быта (на территории рынка).

ЧИЛАНЗАРСКИЙ РАЙОН:

фотостудия «Объектив» — торговый центр «Чиланзар». Телефон 77-59-55;
фотосалон № 11 — ул. Мукими, 6 «а». Телефон 78-52-83.

ХАМЗИНСКИЙ РАЙОН:

фотосалон № 15 — ул. Фонвизина, 1;
фотосалон № 17 — Куйбышевское шоссе, массив Куйлюк.

АКМАЛ-ИКРАМОВСКИЙ РАЙОН:

фотосалон № 9 — Бешкайрагач, ул. Зие Саида, Дом быта;
фотосалон № 10 — массив Чиланзар, квартал 26 (при кафе «Москва»);
фотосалон № 25 — Фархадская ярмарка.

САБИР-РАХИМОВСКИЙ РАЙОН:

фотосалон № 23 — ул. Чимбайская, 112 «а»;
фотосалон № 8 — комплекс ТашМИ, ТашПИ, дом 11;
фотосалон № 6 — ул. Уста-Ширин, 110 «а».

ДИСЛОКАЦИЯ

ФОТООБЪЕКТОВ КОМБИНАТА «ФОТОРЕКЛАМА»
Управления бытового обслуживания населения Ташгорисполкома

КИРОВСКИЙ РАЙОН:

фотосалон № 7 — массив Юнусабад, Дом быта, А-3; работает с 8.00 до 20.00, без выходных дней;
фотостудия № 1 — ул. Энгельса, 1; работает с 8.00 до 22.00, без выходных дней;
фотохудожественный салон — ул. Кирова, 19; работает с 8.00 до 20.00, без выходных дней.

КУЙБЫШЕВСКИЙ РАЙОН:

фотостудия «Ташкент» — Луначарское шоссе, 105 «а»; работает с 8.00 до 22.00, без выходных дней;
фотосалон № 22 — ул. Морозова, 12. Дом быта; работает с 8.00 до 20.00, без выходных дней.

ОКТЯБРЬСКИЙ РАЙОН:

фотосалон № 26 — массив Актепа, Дом быта, ул. Есенина, 1; работает с 8.00 до 20.00;
фотосалон № 32 — ул. Навои (площадь «Хадра»); работает с 8.00 до 22.00;
фотосалон № 27 — Рабочий городок, ул. З. Кабулова, 19, Дом быта; работает с 8.00 до 20.00, без выходных дней.

ЛЕНИНСКИЙ РАЙОН:

фотосалон № 5 — ул. Ленина, 73;
портретное производство — ул. Ленина, 73;
фотосалон № 13 — ул. Стародубцева, 204, Дом быта;
комплексный приемный пункт — ул. Кафанова, 97; работает с 8.00 до 20.00;
фотостудия «Узбекистан» — ул. Полторацкого, 31; работает с 8.00 до 22.00;
фотосалон № 3 — массив Куйлюк, 1; работает с 8.00 до 20.00;
фотосалон № 14 — ул. Куйбышева, 2; работает с 8.00 до 20.00, без выходных дней.

ФРУНЗЕНСКИЙ РАЙОН:

фотосалон № 21 — ул. Ш. Руставели, 28; работает с 10.00 до 19.00, без выходных дней;
фотосалон № 34 — ул. Б. Хмельницкого, 21; работает с 10.00 до 19.00, выходной день — понедельник;
фотосалон № 35 — ул. Глинки, 5; работает с 9.00 до 19.00; без выходных дней;
фотосалон № 37 — ул. Ш. Руставели, 61;
выездное бюро фотографов — ул. Ш. Руставели, 52; работает с 8.00 до 20.00, без выходных дней.

СЕРГЕЛИЙСКИЙ РАЙОН:

фотосалон № 4 — массив Сергели, Дом быта; работает с 8.00 до 20.00, без выходных дней.

ЧИЛАНЗАРСКИЙ РАЙОН:

фотостудия «Объектив» — массив Чиланзар, квартал 3, дом 55; работает с 8.00 до 22.00, без выходных дней;
фотосалон № 11 — ул. Мукими, 6 «а»; работает с 8.00 до 20.00, без выходных дней.

ХАМЗИНСКИЙ РАЙОН:

фотосалон № 2 — ул. К. Маркса, 100;
фотосалон № 15 — ул. Фонвизина, 1;
фотосалон № 17 — Куйбышевское шоссе;
приемный пункт фото на керамике — ул. Боткина; работает с 8.00 до 20.00;
лаборатория фото на керамике — ул. К. Маркса, 100; работает с 9.00 до 18.00, без выходных дней.

АКМАЛ-ИКРАМОВСКИЙ РАЙОН:

фотосалон № 9 — Бешкайрагач, ул. Зие Саида; работает с 8.00 до 20.00;
фотосалон № 10 — массив Чиланзар, квартал 26 (при кафе «Москва»);
фотосалон № 25 — Фархадская ярмарка; работает с 8.00 до 20.00, без выходных дней.

САБИР-РАХИМОВСКИЙ РАЙОН:

фотосалон № 23 — ул. Чимбайская, 112 «а»; работает с 8.00 до 20.00;
фотосалон № 36 — ул. Сагбан, площадь им. Калинина; работает с 8.00 до 22.00;
фотосалон № 8 — комплекс ТашМИ, ТашПИ, дом 11; работает с 8.00 до 20.00;
фотосалон № 6 — ул. Уста-Ширин, 110 «а»; работает с 8.00 до 20.00, без выходных дней.

Ташкентская городская контора по прокату кинофильмов

ДЕМОНСТРИРУЕТ НА КИНОЭКРАНАХ ГОРОДА НОВЫЙ ХУДОЖЕСТВЕННЫЙ ФИЛЬМ

«ОДНАЖДЫ ДВАДЦАТЬ ЛЕТ СПУСТЯ»

(КИНОКОМЕДИЯ).



Автор сценария — **Аркадий ИНИН.**
Режиссер-постановщик — **Юрий ЕГОРОВ.**
Главные роли исполняют — **Наталья ГУНДАРЕВА, Виктор ПРОСКУРИН.**



Новый фильм «Однажды двадцать лет спустя» на первый взгляд — трогательная сказка о трудной, но счастливой доле матери-героини. И вывод из этой сказки можно сделать вполне определенный: чем больше детей у родителей, тем больше счастья будет в семье.

Прошло двадцать лет с той поры, как Надя Круглова окончила школу на Старом Арбате. Лишь теперь снова встретилась она с бывшими одноклассниками, чтобы принять участие в телепередаче, рассказывающей о том, как сложились судьбы бывших школьников, чего достигли они на жизненном пути. Кто-то стал академиком, кто-то — архитектором, а что рассказать и вспомнить ей, бывшей старосте класса, бывшей отличнице, бывшей всеобщей любимице? И когда подошла очередь отвечать на заданные вопросы, она ответила «в двух словах», вложив в них «все самое главное»: «Я — мама».

Производство Центральной студии детских и юношеских фильмов им. Горького.

ЦЕНТРАЛЬНЫЙ СПОРТЗАЛ «ЮБИЛЕЙНЫЙ»

ЧЕМПИОНАТ СССР

ХОККЕЙ С ШАЙБОЙ

среди команд 1-й лиги класса «А».

5 и 6 марта

«БИНОКОР» (Ташкент) — «ЛОКОМОТИВ» (Москва).

9 и 10 марта

«БИНОКОР» (Ташкент) — «КРИСТАЛЛ» (Саратов).
Начало игр — в 19.00.

ТЕАТР

3 МАРТА

ГОСУДАРСТВЕННЫЙ УЗБЕКСКИЙ АКАДЕМИЧЕСКИЙ ТЕАТР ДРАМЫ им. ХАМЗЫ — **13-й председатель.**

ГОСУДАРСТВЕННЫЙ РУССКИЙ АКАДЕМИЧЕСКИЙ ТЕАТР ДРАМЫ им. М. ГОРЬКОГО — **Аэропорт.**

4 МАРТА

ГОСУДАРСТВЕННЫЙ УЗБЕКСКИЙ АКАДЕМИЧЕСКИЙ ТЕАТР ДРАМЫ им. ХАМЗЫ — **Нодирабегим.**

ГОСУДАРСТВЕННЫЙ РУССКИЙ АКАДЕМИЧЕСКИЙ ТЕАТР ДРАМЫ им. М. ГОРЬКОГО — **Старый дом.**

ТАШКЕНТСКИЙ ГОСУДАРСТВЕННЫЙ ТЕАТР МУЗЫКАЛЬНОЙ КОМЕДИИ — **Все начинается с любви.**

КИНО

3 МАРТА

ДОКУМЕНТАЛЬНЫЕ ФИЛЬМЫ:

«ДЕЛЕГАТКА» — **Восток.**
«МАВЛЮДА» — **Казахстан.**

ХУДОЖЕСТВЕННЫЕ ФИЛЬМЫ:

«ПОЛОСАТЫЙ РЕЙС», «КОМЕДИЯ ДАВНО МИНУВШИХ ДНЕЙ» — **Чайка** (17, 20.00). Телефон 77-06-20.

«ОДНАЖДЫ 20 ЛЕТ СПУСТЯ» — **Казахстан** (19, 21.00). Телефон 35-24-92; **Восток** (20, 21.30). Телефон 91-14-61; **им. Хамзы** (по четным); **Дружба** (по нечетным). Телефон 66-15-75; **Москва** (по нечетным). Телефон 33-05-01; **им. 50-летия Ташсовета** (по четным). Телефон 78-47-25; **Нукус** (по нечетным). Телефон 46-70-69.

«МОСКВА СЛЕЗАМ НЕ ВЕРИТ» — **Казахстан** (17, 20.00). **Дворец искусств** (малый зал, 17, 20.00). Телефон 44-39-51.

«ПОЛОСАТЫЙ РЕЙС» — **Дружба** (по четным).

«ВЕЧЕРНИЙ ЛАБИРИНТ» — **им. 25-летия УзССР** (по нечетным). Телефон 53-65-87; **30 лет ВЛКСМ** (по четным). Телефон 33-44-52.

«ПРОСТАЯ ИСТОРИЯ» — **Искра** (18, 19.45). Телефон 39-14-59.

«ОСОБО ВАЖНОЕ ЗАДАНИЕ» — **Мир** (17, 20.00).

«ИНАЧЕ НЕЛЬЗЯ» — **им. К. Ярматова** (по нечетным, четным). Телефон 24-22-66.

«ПРИКЛЮЧЕНИЯ АЛИ-БАБЫ И СОРОКА РАЗБОЙНИКОВ» — **им. Г. Гуляма** (17, 20.00). Телефон 48-42-80.

«ГРАЖДАНИН ЛЕШКА», «ЕСЛИ БЫ Я БЫЛ НАЧАЛЬНИКОМ» — **Дворец искусств** (большой зал, 17, 20.00).

В ДНИ ВЕСЕННИХ ШКОЛЬНЫХ КАНИКУЛ

С 25 ПО 31 МАРТА

ТАШГОСЦИРК



БОЛЬШИЕ ЦИРКОВЫЕ ПРЕДСТАВЛЕНИЯ.

В программе: МЕДВЕДЬ ГОША — участник кинофильмов «КОСОЛАПЫЙ ДРУГ», «КОРОЛЬ МАНЕЖА» и французской кинокомедии «МЕДВЕДЬ».

Дрессировщик — народный артист РСФСР и народный артист Удмуртской АССР Иван **КУДРЯВЦЕВ.**

АКРОБАТЫ-ЭКСЦЕНТРИКИ, ЭКВИЛИБРИСТЫ, МУЗЫКАЛЬНЫЙ НОМЕР, ЖОНГЛЕР, ГРУППА ДРЕССИРОВАННЫХ СОБАЧЕК, КЛОУНАДЫ, ИНТЕРМЕДИИ, ПАРОДИИ

в исполнении клоунов Вячеслава НОСКОВА и Дмитрия РОГОЗИНА.

Начало представлений в 10, 13, 16.00 и 19.30.

Касса работает с 10 до 20.00.

Открыта предварительная продажа билетов.

ТЕЛЕВИДЕНИЕ

ВТОРНИК — 3 МАРТА

Программа Центрального телевидения «Восток»

18.20 Концерт из произведений П. И. Чайковского. 19.15 «Сегодня в мире». 19.35 «Творчество народов мира». 20.10 Премьера фильма-спектакля Ленинградского государственного академического театра драмы им. А. С. Пушкина «Приглашение к жизни». По роману Л. Леонова «Русский лес». 21.30 «Время». 22.30 Продолжение фильма-спектакля «Приглашение к жизни». 23.40 «Сегодня в мире».

Четвертая программа Центрального телевидения

22.00 «Соликамский альбом». Телевизионный документальный фильм. 22.15 Чемпионат СССР по хоккею: 1. «Сокол» (Киев) — ЦСКА. 2-й и 3-й периоды. Трансляция из Киева. 2. «Трактор» (Челябинск) — «Крылья Советов». 3-й период. Передача из Челябинска. В перерыве — (22.45) «Спокойной ночи, малыши». 24.00 Конец ретрансляции из Москвы.

Программы Узбекского телевидения

I

17.40 «Пой, пляши от души». Концерт детских художественных коллективов. 18.40 «Ленинский университет миллионов». «Экономическая политика КПСС в период развитого социализма». 19.00 «Шахрисабз». Документальный фильм («Узбектелефильм»). 19.15 «Животноводство — ударный фронт». 19.30 «Ахборот» (рус.). 19.45 «Коммунисты». Литературная композиция. 20.30 «Ахборот». 20.50 Музыка народов СССР в исполнении Государственного оркестра народных инструментов им. Т. Джалилова. 21.20 «Говорят делегаты XXVI съезда КПСС». 21.30 Москва. «Время». 22.30 «Здравствуй, это я!». Художественный фильм. Часть 2-я. 23.30 Программа передач.

II

18.35 Программа передач. 18.40 «Войди в мой белый дом», «Вильма». Телефильмы из цикла «Советские женщины» (рус.). 19.20 Основы эстетики. «Виды искусства. Кино». 20.00 Новости. 20.20 Основы Советского государства и права. «Гражданское право». 20.50 Для студентов-заочников. Теоретическая механика.

СРЕДА — 4 МАРТА

Программа Центрального телевидения «Восток»

9.00 «Время». 10.05 «Приглашение к жизни». Фильм-спектакль Ленинградского государственного академического театра драмы им. А. С. Пушкина. По роману Л. Леонова «Русский лес». 12.35 Программа научно-популярных фильмов: «Давление сверхвысокое», «Автоматизация: проблемы и надежды». 13.00 Новости. 15.00 Новости. К 60-летию Абхазской АССР. 15.20 Программа телевизионных документальных фильмов: «Абхазия», «Дружба». 16.05 Концерт Государственного ансамбля песни и танца Абхазии. 16.35 VII зимняя Спартакиада народов РСФСР. Конькобежный спорт. Мужчины и женщины. 500 м. Передача из Кемерово. 17.15 Концертный зал телестудии «Орленок».

17.55 Премьера телевизионного документального фильма «Командировки Владислава Пахомовича». О родоначальнике метода бригадного подряда в промышленном строительстве В. П. Серикове. 18.45 «Отзовитесь, горнисты!». Встреча с делегатом XXVI съезда КПСС, учительницей школы № 7 г. Рязани В. Г. Труниной. 19.15 «Сегодня в мире». 19.30 Концерт ансамбля танца «Зебо» Гостелерадио Таджикской ССР. 20.00 «Решения XXVI съезда КПСС — в жизнь!». Участвует делегат XXVI съезда КПСС, бригадир Кишиневского тракторного завода И. П. Морарь. 20.15 Молодежный вечер на производственном объединении «Московский электроламповый завод». 21.30 «Время». 22.30 Кубок европейских чемпионов по футболу. «Спартак» — «Реал» (Мадрид). Передача из Тбилиси. 24.00 «Сегодня в мире».

Четвертая программа Центрального телевидения

22.00 «Международная панорама». 23.00 «Спокойной ночи, малыши». 23.15 «Эта сказочная дельта». Тедевизионный документальный фильм. 23.45 Конец ретрансляции из Москвы.

Программы Узбекского телевидения

I

18.00 Программа передач. 18.05 Для школьников. «Камалак». 18.30 Вечер памяти народного артиста УзССР композитора и дирижера А. Ф. Козловского. В записи по трансляции из концертного зала «Бахор». 19.15 «Верность великим идеалам». Выступление народной артистки СССР С. Ишантураевой. 19.30 «Ахборот» (рус.). 19.45 «Ильхом». Телевизионный клуб творческой молодежи. 20.30 «Ахборот». 20.50 Концерт заслуженной артистки УзССР Д. Фаязовой, Ю. Тиллабаева и М. Арипова. 21.30 Москва. «Время». 22.30 «Мастера советского кино». Шухрат Аббасов (рус.). 23.40 «Бугун оламда нима гап?». Международный дневник. 23.55 Программа передач.

II

18.35 Программа передач. 18.40 Консультация для учителей. 19.10 К 60-летию статьи В. И. Ленина «Международный день работниц». 19.25 Основы эстетики. «Виды искусства. Кино» (рус.). 20.00 Новости. 20.20 «Школа передового опыта». «У животноводов Аккурганского района Ташкентской области». 20.50 Реклама. 21.10 Для студентов-заочников. Физика. 22.10 «Дело — табак». Телефильм. 22.35 «Счастливый человек». Художественный фильм.

УПРАВЛЕНИЕ МЕХАНИЗАЦИИ № 2

ТРЕСТА «СТРОЙМЕХАНИЗАЦИЯ»

Главташкентстроя

ПРОВОДИТ ПРИЕМ НА КУРСЫ

по подготовке: **машинистов башенных кранов.** Срок обучения — 4,5 месяца, **машинистов автокранов.** Срок обучения — 3 месяца (из числа водителей), **электрослесарей** по ремонту и монтажу башенных кранов. Срок обучения — 3,5 месяца.

Принимаются лица, имеющие 8-классное образование, в возрасте старше 18 лет.

Обучение — на русском языке. Время обучения входит в трудовой стаж. Стипендия — 75 руб. Одиноким предоставляется общежитие.

Обращаться по адресу: г. Ташкент, Юго-Западная промзона (метро — станция «С. Рахимова», автобус 103, остановка «7-й автопарк»);

г. Ташкент, ул. Г. Гуляма, 6, учебный комбинат (автобусы: 13, 34, 29, 70, 36, 32, 35, 43, остановка «Актепа»).

ТАШКЕНТСКОЕ ТРОЛЛЕЙБУСНОЕ ДЕПО № 1
(ул. Т. Шевченко, 28)

ОБЪЯВЛЯЕТ ПРИЕМ НА КУРСЫ

ВОДИТЕЛЕЙ ТРОЛЛЕЙБУСА.

Срок обучения — 5 месяцев. За время обучения курсантам выплачивается стипендия 70 руб. в месяц.

Курсанты, а затем водители, пользуются бесплатным проездом в трамвае и троллейбусе. Иногородним и одиноким курсантам предоставляется общежитие, расположенное вблизи депо.

Начало занятий — по мере укомплектования группы.

Работники депо обеспечиваются форменной одеждой с оплатой 50 процентов стоимости.

ОТДЕЛ ТАШГОРИСПОЛКОМА ПО ТРУДУ

ПРИГЛАШАЕТ НА РАБОТУ

ПО ОРГАНИЗОВАННОМУ НАБОРУ РАБОЧИХ НА СТРОЙКИ И ПРЕДПРИЯТИЯ РСФСР:

Минлеспром СССР

Потехинский, Ерофеевский леспромхозы и Всесоюзное объединение «Томлеспром», «Союзфанспичпром», благовещенская спичечная фабрика «Искра»;

Минэнерго СССР

производственное объединение Камгэсэнергострой г. Набережные Челны.

Минвостокстрой СССР

стройтрест № 8 и трест «Жилстрой-1» Главвладивостокстроя г. Владивосток, трест «Жилстрой» г. Хабаровск, стройтрест № 35 Главдальстроя г. Хабаровск.

Минтрансстрой СССР

тресты: Забайкалтрансстрой г. Чита, Оренбургтрансстрой г. Оренбург, Казтрансстрой г. Казань, Ульяновсктрансстрой г. Ульяновск, Саратовтрансстрой г. Саратов, Приволжсктрансстрой г. Волгоград, Юговостоктрансстрой г. Воронеж, Дальморгидрострой станция Тихоокеанская.

Рабочим, заключившим трудовые договоры, выплачивается единовременное денежное пособие, выдаются суточные, предоставляется бесплатный проезд к месту работы. Рабочие обеспечиваются жилплощадью. Некоторые стройки могут принять семейных.

По вопросам заключения трудового договора и за всеми справками обращаться:

в г. Ташкенте — ул. Пролетарская, 4, подъезд 3, комната 6. Телефон 32-10-79 и в районные пункты по трудоустройству.

Руководство, партийный комитет и объединенный комитет профсоюза Ташкентского трамвайно - троллейбусного производственного управления с прискорбием извещают о смерти старейшего работника городского электрического транспорта, персонального пенсионера республиканского значения, члена КПСС с 1940 года, бывшего главного инженера Ташкентского трамвайно-троллейбусного управления

ИВАНЕНКО
Георгия Лольевича

и выражают глубокое соболезнование родным и близким покойного.

Ленинский районный отдел народного образования и коллектив школы № 158 с прискорбием извещают о смерти преподавателя школы

ДАВИДЕНКО
Раисы Степановны

и выражают соболезнование семье покойной.

Октябрьский райком Компартии Узбекистана выражает глубокое соболезнование заместителю секретаря парткома Ташкентского политехнического института Ш. Т. Балабекову по поводу кончины его матери

БАЛАБЕКОВОЙ Масруды.

Коллектив пусконаладочного управления республиканского строительно - монтажного треста Министерства сельского хозяйства выражает глубокое соболезнование сотруднику управления К. Б. Гройсман по поводу кончины его сына

КОСТИ.

Дирекция, партийная и профсоюзная организации Ташкентского научно-исследовательского института вакцин и сывороток выражают глубокое соболезнование сотруднице вакцинного цеха, кандидату медицинских наук А. С. Манукян по поводу кончины ее брата

ТЕВОСОВА
Владимира Сергеевича.

Коллектив Ташкентского городского суда выражает искреннее соболезнование председателю Ташкентского городского суда С. С. Салимову по поводу смерти его сына

САЛИМОВА Батыра.

4 стр. Вечерний ТАШКЕНТ
3 марта 1981 г.

НАШ АДРЕС: 700000, ТАШКЕНТ-П, УЛИЦА ЛЕНИНА, 41. Телефоны отделов: секретариата — 335-702; партийной жизни — 325-537; промышленности — 330-874; строительства — 325-885; городского хозяйства — 325-683, советского строительства и права — 325-415; науки, школ и вузов — 325-765; литературы и искусства — 325-680; информации — 332-895; спорта и военно-патриотического воспитания — 325-532; писем трудящихся — 332-970. Прием объявлений — 338-142. Диспетчер Издательства — 327-894, дежурные телефонной станции Издательства — 339-050.

Р 06086. Ордена Трудового Красного Знамени типография Издательства ЦК Компартии Узбекистана, г. Ташкент. Индекс 64515. В-2354.