

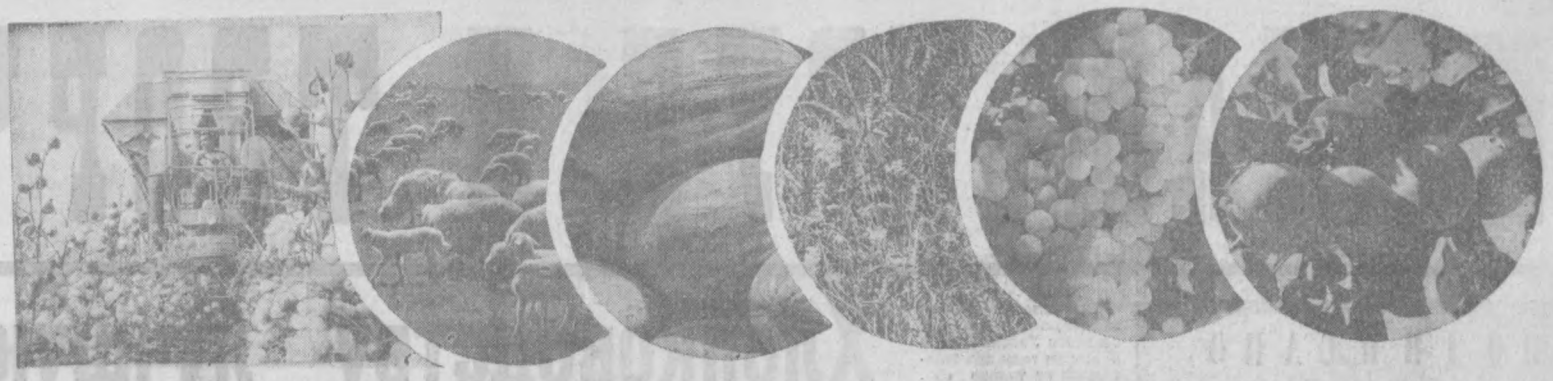

Сегодня в Ташкенте во Дворце искусств собрались передовики сельского хозяйства республики, знатные хлопкоробы. Они наметили задачи, которые предстоит осуществить во втором году девятой пятилетки.

ТРУДЯЩИЕСЯ СТОЛИЦЫ ГОРЯЧО ПРИВЕТСТВУЮТ УЧАСТНИКОВ КУРУЛТАЯ.

Пролетарии всех стран, соединяйтесь!

Вечерний ТАШКЕНТ

№ 55 (1736)
ПОНЕДЕЛЬНИК,
6 МАРТА 1972 г.
Год издания 7-й.
Цена 2 коп.

ОРГАН ТАШКЕНТСКОГО ГОРКОМА КП УЗБЕКИСТАНА И ТАШГОРСОВЕТА

«ПАРТИЙНЫЕ ОРГАНИЗАЦИИ ПРЕДПРИЯТИЙ ПРОМЫШЛЕННОСТИ И СТРОЕК ПРИЗВАНЫ ДЕРЖАТЬ ПОД СВОИМ ПОСТОЯННЫМ КОНТРОЛЕМ СВОЕВРЕМЕННОЕ ВЫПОЛНЕНИЕ ЗАДАНИЙ ДЛЯ СЕЛЬСКОГО ХОЗЯЙСТВА, ИЗЫСКИВАТЬ ДОПОЛНИТЕЛЬНЫЕ РЕЗЕРВЫ И ИСТОЧНИКИ УВЕЛИЧЕНИЯ ПОСТАВОК СЕЛУ МАШИН И ОБОРУДОВАНИЯ, УДОБРЕНИЙ, СТРОИТЕЛЬНЫХ И ДРУГИХ МАТЕРИАЛОВ, АКТИВНО СОДЕЙСТВОВАТЬ ВНЕДРЕНИЮ В СЕЛЬСКОХОЗЯЙСТВЕННОЕ ПРОИЗВОДСТВО НОВЕЙШЕЙ ТЕХНИКИ».

(Из постановления Пленума ЦК КПСС от 3 июля 1970 года «Очередные задачи партии в области сельского хозяйства»).

Цех и поле

ныне стали единым производственным участком, где решается судьба государственных планов промышленности и сельского хозяйства, от состояния которых во многом зависят наше национальное богатство, благосостояние народа.

Верные нерушимому союзу Серпа и Молота, труженики промышленных предприятий и организаций города делают все необходимое, чтобы обеспечить земледельца могучей техникой, вооружить его необходимыми механизмами борьбы за богатый урожай, большой узбекистанский хлопок.

Как лучше и организованнее провести посевную кампанию, накопить урожай, в сжатые сроки провести уборочную страду — этому важнейшему вопросу и посвящено сегодняшнее собрание земледельцев, съехавшихся в столицу со всех концов республики. Хлопкоробы, хлеборобы, овощеводы, животноводы, все работники сельского хозяйства подводят итоги соревнования за 1971 год, определяют высокие рубежи на второй год пятилетки.

Нерушимый союз Серпа и Молота, возросшая трудовая активность тружеников города и села позволили высокими темпами развивать народное хозяйство, достичь новых высот в развитии экономики республики.

Несмотря на трудности, связанные с маловодьем, хлопкоробы Узбекистана дали стране в первом году пятилетки 4 миллиона 510 тысяч тонн «белого золота». А это на 560 тысяч тонн больше государственного задания. Характерно, более двух пятых выращенного урожая собрано машинами.

Так работники села в тесном трудовом содружестве с производственными коллективами города делом отвечают на решения XXIV съезда КПСС, делают все необходимое, чтобы успешно выполнить Директивы съезда партии об увеличении производства «белого золота» в стране.

Хлопок — национальная гордость узбекского народа. XVIII съезд Компартии Узбекистана записал в своей резолюции:

«Считать и впредь главной задачей, генеральной линией партийной организации, первейшим патриотическим и интернациональным долгом перед братскими народами Советского Союза дальнейшее увеличение производства хлопка, обеспечение страны этим ценным сырьем во все возрастающих размерах. Довести среднегодовое производство хлопка до 4,5 миллиона тонн...».

Задача, поставленная партией перед хлопкоробами, воспринята ими как боевая программа действия.

Ныне земледельцы намерены взять новые, более высокие рубежи в борьбе за большой узбекистанский хлопок. К 1975 году производство «белого золота» решено довести до 5 миллионов 200 тысяч тонн, из них 3—3,5 миллиона тонн будет убрано машинами.

Эти рубежи по плечу нашим сельчанам. Их расчеты и планы опираются на могучую технику, которую изготовляют рабочие города. Основная часть этой техники производится на заводах Ташкента.

Ширится, становится более разносторонней шефская помощь тружеников столицы республики над колхозами и совхозами Сырдарьинской и Ташкентской областей.

Труженики города и села — друзья и собратья по труду — отдадут все свои силы, знания и опыт успешному осуществлению исторических решений XXIV съезда КПСС, достойными трудовыми подарками ознаменуют 50-летие образования СССР.

„КАТТА РАХМАТ!"

Самым счастливым днем в моей жизни был тот, когда я сел за руль «голубого корабля». Сейчас специальностью механика-водителя уже никого на селе не удивишь. Это одна из основных профессий у земледельцев. А тогда мы, выпускники средней школы, мечтали о ней так же страстно, как, предположим, мечтают нынешние юноши о том, чтобы научиться управлять космическим кораблем.

В машинный парк колхоза поступило несколько хлопкоуборочных комбайнов. Старейший житель нашего кишлака — почтенный Ибрагим-бобо с нескрываемым недоверием осмотрел каждый из них и напутствовал меня такими словами:

— Смотри, сынок, осторожнее будь, не помни зазря коробочки хлопка. Сам знаешь, как трудно выращивать...

Помню, я выехал в поле, белое, словно снегом осыпанное. Таким, с высоты машины, красивым я его никогда не видел. Солнце маленькой радугой сверкало на каждом волоконце. Это, наверное, потому, что в душе моей, словно песня, звучала радость.

Специальность я свою получил в профтехучилище.

С тех пор прошло уже много лет. Ташкентские машиностроители поработали над усовершенствованием хлопкоуборочной техники, и знаний моих о ней стало уже недостаточно. Вот поэтому я в числе других пятидесяти посланников Наманганской области и приехал на завод «Ташсельмаш» на двухнедельные курсы механиков-водителей.

Как хорошо, что коллектив предприятия создал для нас такие курсы! Они дадут хлопкоробу много полезного. Ведь занятия проводятся непосредственно на производстве, в том числе на сборочном конвейере. И мы сами своими руками подгоняем один узел к другому. Если что не ладится, получаем исчерпывающую консультацию от специалистов здесь же, на месте.

Познакомился с рабочими. Они стараются сделать для нас как можно больше современных машин.

Многие рабочие спрашивают:

— Ну, как наша техника, не подводит?

— Техника, — говорю, — что надо, хорошая. В колхозе 23 машины. Заботимся мы о них, содержим в порядке, и работают они в страдную пору безотказно. Вот, к примеру, я собрал на своем «Узбекистане» в прошлом году 200 тонн хлопка-сырца. Правление колхоза премировало меня транзистором.

А в этом году думаю собрать еще больше сырца. Хочется достойно встретить 50-летие образования СССР.

В 1972 году, как я узнал на предприятии, коллектив «Ташсельмаша» даст селу 11 тысяч «голубых кораблей» (в двухрядном исчислении). Мы, колхозники, рады будем встретить такую большую и сильную «флотилию». И за это говорим нашим друзьям-машиностроителям: спасибо, катта-рахмат!

У. ТАШБАЕВ,
механик-водитель колхоза «Шарк юлдузи» Туракурганского района Наманганской области.

ЖИВОТНОВОДАМ РЕСПУБЛИКИ

Сотрудниками Узбекского научно-исследовательского института животноводства в результате систематического усовершенствования доильной установки «Тандем» и разработки автоматического оборудования совместно с «Узгипросельстроем» создана практическая возможность повысить производительность труда на фермах. Доярка экспериментальной базы А. И. Чудная обслуживает на такой установке 200 коров. Один центнер молока она получает за 0,6 часа, что по сравнению с другими установками в 2—2,5 раза больше.

Научно-технический совет Министерства сельского хозяйства республики признал целесообразным передать опытный образец на государственные испытания в ряд хозяйств Узбекистана.

Сегодня ПРАВДА публикует

● Как уже сообщалось, Совет Министров СССР одобрил и представил на ратификацию Президиума Верховного Совета СССР договор между Союзом Советских Социалистических Республик и Федеративной Республикой Германии, подписанный в Москве 12 августа 1970 года.

Президиум Верховного Совета СССР рассмотрел представление Совета Министров СССР о ратификации указанного договора и передал его на заключение комиссиям по иностранным делам Совета Союза и Совета Национальностей Верховного Совета СССР.

НАСТУПЛЕНИЕ НА СТЕПЬ

В своем докладе на VI пленуме Центрального Комитета Коммунистической партии Узбекистана первый секретарь ЦК КПУз тов. Ш. Р. Рашидов отметил, что за нынешнее пятилетие необходимо освоить целинных земель в два раза больше, чем в предыдущей пятилетке.

В проектном институте «Средазгипроводхлопок» сейчас приступили к проектно-изыскательским работам по орошению засушливой зоны юго-восточной части Голодной степи на площади в 33 тысячи гектаров. Кроме этого, составляется технический проект Талимарджанского водохранилища в Кашкадарьинской области.

Недавно проектировщики Ташкента завершили разработку технической документации на освоение Джизакской степи, что даст под посевы хлопчатника дополнительно 50 тысяч гектаров плодородной земли.

ШИРОКОРЯДНЫХ СЕЯЛОК ПАРАД...

Картина эта поистине волнующая. В небе яркое солнце, изумрудная свежесть листвы и уходящие к самому горизонту хлопковые борозды. Рокот моторов тракторов, ведущих за собой широкорядные сеялки. Они, словно на параде, выстроились в ряд, движутся вереницей, укладывая хлопковые семена в рыхлую землю.

Приятно и радостно видеть, как идет сев. И гордость от того, что первыми закладывают основы будущего урожая наши сеялки.

На заводе «Узбексельмаш» к посевной этого года выпущено несколько различных марок посевных агрегатов, в том числе предназначенных для широких междурядий.

Так, хлопковых тракторных сеялок марки «СТХ-4Б» только в январе с. г. выпущено 705. А это на 50 больше запланированного.

Начиная с февраля, поставили на поток «СЧХ-4А-1». Будем их изготовлять и в марте. Запланировано выдать 1.200 агрегатов. Наш коллектив внес свои коррективы: «Дадим земледельцам 1.375 сеялок».

Эта машина по сути новая, более универсальная, модернизированная. Ее основной высевающий аппарат снабжен заслончиками, позволяющими регулировать норму и точность высева опушенных семян хлопчатника в зависимости от почвенно-климатических условий района и от физико-механических свойств самих семян (размерная фракция, величина остаточной опушенности, степень увлажнения). В результате почти наполовину сокращается расход семян: в гнездо укладывается столько, сколько требует агротехника.

Регулировка высевающих аппаратов проводится непосредственно в поле перед началом работы. Созданные на заводе аппараты просты в устройстве и не требуют специального технического ухода.

Новшество, несомненно, будет по достоинству оценено земледельцами. А коллектив машиностроителей продолжает совершенствовать машины для села, активно борется за улучшение их качества. Этому в определенной мере способствует замкнутый цикл производства сеялок, которые изготовляются в четвертом механосборочном цехе.

По-ударному трудятся в эти дни, предшествующие посевной кампании, на всех участках производства — на сварочном, механическом, мелкой сборки, конвейере, отладки и сдачи готовой продукции.

Высокое качество сварки рам обеспечивает бригада Т. Шарасулова. 17 лет передовик работает на одном производстве. Почти в два раза перекрывает сменные задания Д. Нурмухамедов.

На участке трудятся восемь производственников вместо одиннадцати. Сейчас на рабочем календаре коллектива уже 1973 год. Пятилетку по объему выпуска продукции решено выполнить за 3 года и 8 месяцев.

С честью исполняют свой рабочий долг перед земледельцами и другие труженики цеха — У. Исмаилов, А. Максимова, Д. Толстых, В. Лукьянов, Б. Соломихин и другие.

...Скоро сев. И машиностроители повышают ритм труда, ускоряют движение сборочного конвейера.

К. АРИПОВ,
слесарь-сборщик завода «Узбексельмаш».

● *15 апреля—коммунистический субботник*

БОГАТЫЙ ДАР—СЛАВНОМУ ЮБИЛЕЮ

В Ташкентском городском комитете партии состоялось собрание передовиков производства города, посвященное Всесоюзному ленинскому субботнику 15 апреля 1972 года.

Собрание открыл первый секретарь Ташкентского горкома партии тов. С. Р. Расулов. Он сказал:

— Братские народы нашей Родины идут навстречу большой и светлой дате своей славной истории. 30 декабря 1972 года исполняется пятьдесят лет со дня образования Союза Советских Социалистических Республик.

Трудящиеся нашей Родины с огромным интересом и подъемом восприняли постановление Центрального Комитета КПСС «О подготовке к 50-летию образования Союза Советских Социалистических Республик».

Массовая подготовка к великому празднику нашего многонационального народа развертывается в атмосфере всеобщего политического и трудового воодушевления, вызванного решениями XXIV съезда партии, под благотворным влиянием его идей.

Исторической дате будет посвящен и весенний коммунистический субботник, к которому ведется сегодня подготовка в городах и селах нашей необъятной страны.

Он будет проведен 15 апреля. Инициатором субботника в честь 50-летия образования СССР в нашем городе выступил коллектив Ташкентского ордена Ленина завода электронной техники имени В. И. Ленина. Работники этого предприятия отработают полное рабочее время и из сэкономленного сырья и материалов изготовят десятки тысяч приборов. Всю заработную плату передадут в фонд девятой пятилетки.

Почину коллектива этого передового предприятия Ташкента последовали сотни коллективов предприятий и организаций города, и это не случайно. Инициатива коллектива завода электронной техники расценена как патриотическое продолжение славных традиций Великого почина.

Ленинские субботники стали в нашей стране замечательной традицией. Пятьдесят с лишним лет назад рабочие депо Москва-сортировочная Московско-Казанской железной дороги первыми показали достойный пример сознательного отношения к труду. Искры Великого почина, в которых В. И. Ленин прозорливо увидел фактическое начало коммунизма, зажгли энтузиазм советских людей в борьбе за сознательное и добровольное развитие производительности труда.

На коммунистический субботник выйдет весь город. Многие коллективы уже взяли на этот день конкретные обязательства.

Трудящиеся Ташкента, как и все советские люди, преисполнены стремления превратить субботник, посвященный 50-летию образования СССР, в радостный праздник труда, могучую демонстрацию единства советского общества, преданности Коммунистической партии, родному Центральному Комитету.

От трудящихся Кировского района столицы на собрании выступил секретарь райкома партии тов. Ю. А. Чурсин, который рассказал о том, какая в настоящее время ведется в районе подготовка к коммунистическому субботнику.

Организован руководящий штаб. Определены объемы работ, которые будут выполнены 15 апреля. За каждой организацией и учреждением закреплена определенная территория для благоустройства и озеленения.

Более 75 тысяч трудящихся Кировского района примут участие в субботнике. В этот день будет произведено на 370 тысяч рублей промышленной продукции и на 100 тысяч рублей строительно-монтажных работ. В фонд пятилетки будет перечислено 60 тысяч рублей.

— Девиз нашего коллектива — работать на субботнике производительнее, чем в обычные дни, — заявила ударник коммунистического труда шлихтовальщица кенафной фабрики Т. Н. Селина.—За одну смену выполнить по полторы-две нормы.

На собрании выступили Герой Социалистического Труда мастер завода «Ташсельмаш» М. Юсупов, директор завода электронной техники В. Г. Мушкарев, секретарь парткома домостроительного комбината Г. А. Пряников, фрезеровщица авиационного завода, депутат Верховного Совета СССР А. А. Девятова и другие представители трудовых коллективов. Все они выразили единую волю трудящихся промышленных предприятий столицы: 15 апреля объявляется праздником труда, и принять в нем участие — долг каждого жителя столицы.

На собрании передовиков производства Ташкента было принято обращение ко всем трудящимся нашей столицы — организованно и производительно провести «красную субботу».

В собрании приняли участие секретарь ЦК Компартии И. Г. Анисимкин, первый секретарь Ташкентского обкома партии М. М. Мусаханов.



НА СНИМКЕ: собрание, посвященное Всесоюзному коммунистическому субботнику.
Фото М. Нуритдинова.

НАШ ТРУД И ТВОРЧЕСТВО—

ПОДПИСАНО УЛЬЯНОВЫМ-ЛЕНИНЫМ

ВЕСНА 1918 ГОДА. Войска интервентов хозяйничают в Мурманске и Владивостоке, в городах и селах России подняла голову контрреволюция, в Средней Азии курбашн сколачивают басмаческие банды. И в эти исключительно трудные для нашего государства дни 17 мая Владимир Ильич Ленин подписал Декрет Советского правительства «Об ассигновании 50 миллионов рублей на оросительные работы в Туркестане».

Этот исторический документ предусматривал освоение целинных массивов Голодной степи под посевы хлопчатника. В Декрете указывалось также о необходимости учреждения в Туркестане Особого управления ирригационных работ.

На ряде заседаний Совнаркома в конце 19-х, начале 20-х годов особенно остро ставился вопрос о нехватке отечественного сырья для нашей промышленности (зарубежные фирмы молодую Страну Советов бойкотировали). Особенно плохо обстояли дела с хлопком.

2 НОЯБРЯ 1920 ГОДА Владимир Ильич подписал Декрет Совета Народных Комиссаров «О восстановлении хлопковой культуры в Туркестанской и Азербайджанской социалистических советских республиках». А 27 ноября им был подписан Декрет, касающийся мер по восстановлению хлопководства в тех же местностях.

Оба постановления легли в основу дальнейшего развития хлопкового производства в нашем крае. Уже к началу второй пятилетки потребность отечественной промышленности в «белом золоте» была удовлетворена полностью.

ВЫПОЛНЯЯ ЗАВЕТЫ ИЛЬИЧА, 18 июля 1929 года ЦК ВКП (б) принял постановление о работе «Главхлопкома», где были разработаны мероприятия по дальнейшему расширению посевных площадей и повышению урожайности хлопчатника. Здесь же указывалось на необходимость создания в Ташкенте научно-исследовательского института по хлопководству.

Так, в столице Узбекистана возник СоюзНИХИ, из которого затем выделились научно-исследовательские институты ирригации, хлопковой промышленности, механизации и электрификации сельского хозяйства, защиты растений и другие. Сельское хозяйство нашей республики было поставлено на прочную научную основу.

В 1921 году в своих записях для доклада на заседании Совнаркома В. И. Ленин, отметив, что общий сбор хлопка за 1920 год в России составил 0,9 миллиона пудов, написал: «Надо 20—24 млн. пуд». Он знал, что именно от этого скромного минимума, измеряемого всего лишь сотнями тысяч тонн, начнется взлет отечественного хлопководства, что из искры возгорится еще ярче заря над Узбекистаном.

Хлопководству — лучшую технику

Результаты работы колхозников и рабочих совхозов Узбекистана в прошлом году знаменательны не только сбором наивысшего урожая, но и тем, что более 40 процентов «белого золота» было выгружено из бункеров машин.

Но этим не ограничивается роль техники в борьбе за дальнейший подъем хлопководства. Весь комплекс работ по подготовке полей к посеву, посев и междурядная обработка хлопчатника, а также подготовка полей к машинной уборке и перевозка урожая на заготовительные пункты также осуществляются техническими средствами.

Для обеспечения тружеников хлопковых полей комплексом механизмов в отрасли тракторного и сельскохозяйственного машиностроения имеются специальные конструкторские бюро и заводы, подведомственные Главному управлению по производству машин для хлопководства. Эти заводы выпускают в настоящее время около 25 наименований агрегатов для механизации возделывания и уборки хлопка, а также запасные части к ним. Большая часть предприятий и организаций «Главхлопкомаша» расположена в столице Узбекистана.

Главенствующая роль в разработке новых машин для хлопководства, а также ряда агрегатов для уборки кенафа принадлежит Ташкентскому головному специализированному конструкторскому бюро по машинам для хлопководства (ГСКБ). Именно здесь приобретают конкретные очертания и превращаются в машины задумки конструкторов и изыскания ученых.

За последние годы в ГСКБ по машинам для хлопководства были спроектированы, а также освоены серийным производством главка комплексы хлопководческих машин для работы в узких и широких междурядьях.

Большую и сложную работу предстоит выполнить конструкторам ГСКБ по машинам для хлопководства, а также конструкторского бюро Ташкентского тракторного завода в текущем пятилетии. Необходимо спроектировать, изготовить и испытать образцы, подготовить к производству техническую документацию к более совершенным, производительным, долговечным, отвечающим возросшим требованиям техники безопасности и гигиены труда сельскохозяйственным машинам — более мощным, с большим ресурсом тракторов.

Работа в ГСКБ проводится как в направлении создания новых агрегатов, так и в модернизации и совершенствования серийных. В частности, в течение 1972—1973 гг. будут модернизированы следующие машины: ворохоочиститель «УПХ-1,5Б», универсальный хлопковый погрузчик, канавокопатель-бороздодел типа «КБН-0,35» и другие.

Будут пересмотрены также конструкции корчевателей-валкоукладчиков для междурядий 60 и 90 см с введением в них узлов, дающих возможность одновременно с корчеванием проводить измельчение гуза-пая и складирование ее в транспортные средства. За эти же годы будут доработаны и поставлены взамен выпускаемых сейчас двухрядных четырехрядные подборщики хлопка для узких и широких междурядий, имеющие лучшую компоновку с трактором, повышенную полноту подбора, а также бункер, выгружающий подобранный хлопок в транспортные средства.

Одной из перспективных работ ГСКБ на текущую пятилетку явится создание комплекса шестирядных хлопководческих машин к трактору «МТЗ-80Х», а также ряда машин для механизации уборки кенафа и, в частности, лубокомбайна, часть из которых будет поставлена на производство уже в ближайшие годы.

В 1971 году предприятия «Главхлопкомаша» освоили производство нескольких новых машин, в их числе четырехрядную кукурузоуборочную «СКО-3,6» (к минскому трактору «МТЗ-50Х») с более эффективным очистителем. Новый кукурузоуборочный агрегат в 1,6—1,7 раза более производительный по сравнению с двухрядным сборщиком кукана, взамен которого он выпускается.

В прошлом году на заводе «Ташхимсельмаш» начался серийный выпуск универсального опрыскивателя «ОВХ-14» с опыливающим приспособлением. Этот опрыскиватель в два раза производительнее ранее выпускаемого агрегата «ОТН-8-16». Новый опыливатель-опрыскиватель может использоваться для обработки жидкими или порошковидными ядохимикатами хлопчатника, а также для химических работ в садах и виноградниках. Благодаря мелкодисперсному распылению раствора им более качественно проводятся химобработки участков, а также дефолиация.

Завод «Узбексельмаш» перешел на выпуск хлопковых сеялок с модернизированными аппаратами для регулируемого высева опушенных семян хлопчатника.

В текущем 1972 году предприятиям «Главхлопкомаша» предстоит освоить серийный выпуск 11 новых изделий и в их числе: транспортный низкоклиренсный трактор на Ташкентском тракторном заводе, четырехрядную хлопкоуборочную машину «ХН-3,6» (навешиваемую на трактор «МТЗ-50Х») и модификацию машины «Узбекистан» для сбора тонковолокнистого хлопка на «Ташсельмаше», молотилку для кенафа и ворохоочиститель с электроприводом на «Узбексельмаше» и другие.

Низкоклиренсный двухколесный передний мост к транспортному трактору, а также редукторы новой конструкции для хлопкоуборочной машины «ХН-3,6» предстоит освоить Узбекскому тракторосборочному заводу.

Как видим, работа предстоит большая и сложная. И коллективы промышленных предприятий «Главхлопкомаша», верные союзу Серпа и Молота, сделают все возможное, чтобы снабдить хлопкоробов новейшими машинами, вооружить земледельцев современной высокопроизводительной техникой.

С. ПРОКОФЬЕВ,
главный конструктор «Главхлопкомаша» Министерства тракторного и сельскохозяйственного машиностроения СССР.



ВУЗЫ, ГДЕ УЧАТ ПЕРЕДОВОМУ ОПЫТУ

Каким быть председателю? ▲ 1.586 человек повысили квалификацию ▲ Школы при 12 техникумах ▲ Бригадиры за партой

В ТРЕХ крупнейших сельскохозяйственных вузах республики и 12 школах повышают ныне свою квалификацию сельскохозяйственные кадры республики. Факультеты подготовки руководящих работников колхозов и совхозов и повышения квалификации специалистов сельского хозяйства действуют при ордена Трудового Красного Знамени институте инженеров ирригации и механизации сельского хозяйства, при Ташкентском сельскохозяйственном институте. За пять лет здесь обучено 1.586 человек.

Кроме того, в ТашСХИ создан специальный факультет повышения квалификации председателей колхозов и директоров совхозов с двухмесячным сроком обучения. На нем прошли обучение 225 человек. Сейчас здесь занимаются 150 председателей колхозов и 50 директоров совхозов.

За истекшее пятилетие накоплен положительный опыт в организации учебного процесса на факультетах повышения квалификации. В этих двух вузах определилась четкая система организации учебного процесса и практического обучения.

Важное место в них отводится посещению слушателями передовых колхозов, совхозов и хозяйств опытно-зональных станций, научно-исследовательских институтов, Среднеазиатской машиноиспытательной станции, в которых проводится изучение вопросов практического внедрения достижений науки, прогрессивной технологии, химизации и мелиорации земель, комплексной механизации хлопководства и животноводства.

Ставится цель — дать возможность руководителям хозяйств глубоко изучить новейшие достижения науки, передового опыта, усвоить навыки по экономике, организации труда и планированию колхозного и совхозного производства, бухгалтерскому учету и анализу производственно-финансовой деятельности.

При двенадцати сельскохозяйственных техникумах республики созданы школы повышения квалификации сельскохозяйственных кадров среднего звена. Они функционируют в Ташкентском опорно-сельскохозяйственном, учебно-бухгалтерском, плодоовощном техникумах и племсовхозе-техникуме «Чиназ».

В республике обращено особое внимание на учебу бригадиров производственных бригад, заведующих фермами — практиков. Расширена сеть специальных отделений в сельскохозяйственных техникумах для подготовки этой категории работников. Сейчас на этих отделениях обучаются более 380 человек.

В областях и районах, крупных хозяйствах организованы курсы, школы передового опыта, университеты сельскохозяйственных знаний, экономические семинары. Практически все командиры производства колхозов и совхозов республики вовлечены в учебу.

В связи с экономической реформой и борьбой за повышение эффективности производства стало актуальным изучение вопросов научной организации труда, научной организации управления производством, социально-психологических факторов, использования экономико-математических методов и вычислительной техники в планировании сельскохозяйственного производства. В условиях экономической реформы руководитель любого крупного предприятия должен обладать глубокими теоретическими знаниями, практическим опытом и уметь квалифицированно подходить к решению задач научно-технического прогресса, научной организации производства, уметь использовать новейшие данные науки управления. Это тем более необходимо для руководителей колхозов и совхозов и специалистов сельского хозяйства. Новые большие планы дальнейшей интенсификации сельского хозяйства, намеченные партией, повышения его экономической эффективности требуют еще выше поднять роль командиров и технологов колхозного и совхозного производства.

Р. ЗУФАРОВ,
старший инспектор Управления руководящих кадров Министерства совхозов Узбекской ССР.

ВЕСТИ ИЗ ОДНОГО ИНСТИТУТА

Сколько в коробочке тайн?

Хлопок поистине драгоценнейший дар природы. Ни одно растение не дает человеку такого обилия самых необходимых продуктов, как хлопчатник, который по справедливости называют «белым золотом».

И все же хлопковая коробочка еще хранит в себе полным-полно тайн и расстается с ними весьма неохотно. Ученым нужно провести долгие месяцы, а иногда и годы в лабораториях, чтобы заставить ее «раскошелиться».

В научно-исследовательском институте химии и технологии хлопковой целлюлозы интересуются не только содержимым самой коробочки. О некоторых результатах поисков коллектива ташкентских ученых рассказывает академик АН УзССР, заслуженный деятель науки и техники, профессор Х. У. Усманов.

Отход — в доход

Кто из вас не видел красивых резных листьев хлопчатника, гирлянда из которых вплетена в герб нашей республики? Но мало кто знает, что эта зеленая одежда хлопка содержит в себе большое количество кислот. Промышленным путем из листьев хлопчатника получают, например, лимонную и яблочную кислоты.

После целого ряда исследований научным сотрудникам института удалось раскрыть еще



одну «тайну» листа. Из него получен препарат, стимулирующий рост растений. Первые полторы тонны этого экстракта, который, кстати, вводится в почву в очень небольшом количестве, выработаны ханабадским объединением «Таранудубитель» Андижанской области.

Волшебный стебель

Жарко горит костер из гуза-пая, веселю потрескивают сухие ветви, быстро закипает чай в кумганах колхозных чабанов.

Легки, красивы и прочны полученные образцы прессованных плит из стеблей хлопчатника. В строительстве они являются отличным отделочным материалом. Их будет выпускать специальный завод, строящийся в Сергели.

Кроме того, гуза-пая — это целлюлоза для производства бумаги и картона, а недавно ташкентские ученые пополнили данный список. Оказывается, из «волшебных» стеблей можно получать кормовые дрожжи, фурфурол, спирт... Пока что эти ценные продукты вырабатываются на гидролизных заводах из шелухи семян того же хлопка.

Еще два препарата

Есть такое химическое вещество — госсипол, которое также содержится в «отходах» хлопкоперерабатывающей промышленности. Досконально изучив его свойства, в институте пришли к выводу, что этот препарат является универсальным средством в стабилизации некоторых материалов, в лечении ряда болезней человека и животных.

А в Янгиюле уже работает специальная установка гидролиза низких сортов линта, циклонного пуха и аэрохимического линта для получения из данного сырья глюкозы.

ХИМИЯ И ХЛОПОК

Ученые Института химии АН УзССР, принимая активное участие в создании новых видов сложных удобрений, применили новый метод получения их путем азотнокислотной переработки фосфатов. Этим путем уже синтезирован ряд новых твердых и жидких сложных удобрений, которые проходят агрохимические и хозяйственные испытания.

Жидкое сложное удобрение «СУМ-У-Ж» также является продуктом азотнокислотной переработки фосфоритов Каратау. Процесс производства их по сравнению с твердыми удобрениями более прост, а потому и себестоимость их дешевле твердых почти в два раза. Они хорошо дозируются машинами при внесении в почву, с ними одновременно можно вносить микроэлементы, ростовые вещества, гербициды и ядохимикаты. Сочетание производства фосфорных и азотных удобрений методом азотнокислотной переработки фосфатов, безусловно, является примером полного и комплексного использования химических реагентов, позволяющих резко увеличить производство фосфорных удобрений со значительным снижением их себестоимости.

А. КИСЕЛЕВ,
заведующий лабораторией агрохимии Института химии АН УзССР.

НА СНИМКЕ: слева направо — сотрудники отдела химии и технологии удобрений кандидаты химических наук А. Амирова, М. Касымова и заведующий лабораторией А. Киселев за анализом нового удобрения.

Фото М. Нуритдинова.

Для тебя, хлопкороб!

Сапоги-„вездеходы"...

Сегодня

ОБУВНАЯ ФАБРИКА № 1 НАПРАВИЛА В СЕЛЬСКУЮ ТОРГОВУЮ СЕТЬ 400-ТЫСЯЧНУЮ ПАРУ САПОГ С ВЕРХОМ ИЗ ТЕКСТИЛЬНОГО МАТЕРИАЛА, ВЫПУЩЕННУЮ С НАЧАЛА НОВОЙ ПЯТИЛЕТКИ. Только в январе-марте с. г. их изготовлено около 90 тысяч пар.

По душе пришлись земледельцу эти легкие «скороходы». Они удобны при ходьбе и не «жарки» даже в 40-градусный летний зной, в них легко «дышит» нога...

С конвейеров четвертого цеха предприятия за последний год сошло также более 800 тысяч кирзовых, юфтевых сапог, значительная часть которых предназначена для сельчан.

Обувщики особо важное значение придают выпуску этого вида обуви. На витрине предприятия, где красуются изящные женские туфельки и ярких расцветок пантолеты, элегантные мужские полуботинки и сандалеты, достойное место заняли сапоги. Не в пример прочим видам изделий спрос на них всегда почти одинаков — и осенью — в пору уборки хлопка, и весной — в дни весеннего сева. Да и зимой не обойтись без этих надежных «вездеходов».

— Мы уважаем нелегкий труд земледельца,— говорит знатный штамповщик-вырубщик Лев Шварц.— И считаем, что хлопкороб должен быть обут в добротные и прочные сапоги, в которых холод и непогода нипочем. Так что заказы для села мы выполняем с особым настроением, в любых производственных условиях выпускаем для села нужное количество обуви.

...На участке, где идет раскрой юфтевых, верхних кожтоваров, слышна частая, словно пулеметная, дробь штамповочных станков. Тюки материала, которые поступают сюда, на глазах превращаются в детали замысловатой формы. Здесь немало отличников соревнования легкой промышленности республики — Тахир Рыхсиев, Маджид Талипов, Анна Лодина и другие.

Заготовительная производственная группа, изготовляющая детали низа сапог, выделена в отдельный участок. Здесь и трудится знатный штамповщик Лев Шварц, виртуоз своего дела, познавший «секреты» своей профессии, умеющий так раскроить кусок заготовки, что практически почти не остается никаких отходов.

Отсюда, с двух участков, и текут ручейками заготовки в швейный цех, где отдельные детали, сшитые умелыми руками рабочих, становятся готовыми изделиями. Для пошива сапог выделен специальный конвейер, который, изогнувшись в спираль, занял огромное пространство цехового помещения.

Но не только одни сапоги земледельцам выпускает фабрика. А добротная теплая обувь — ботинки на меху — для мужчин и женщин?! Они пользуются большим спросом у сельчан, особенно в осенние дни хлопковой страды. Да и зимой они в «моде».

М. АВЕРИН.

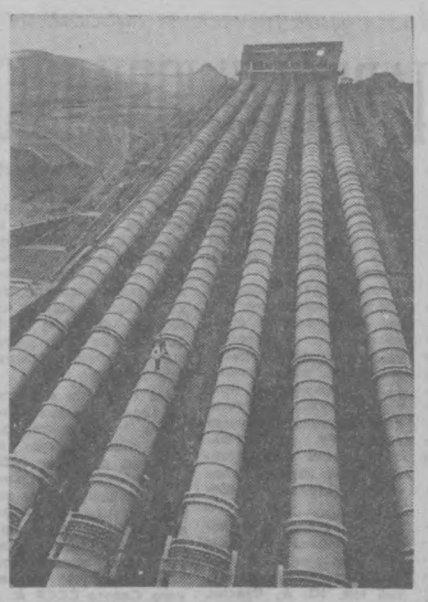

ОСВОЕНИЕ ЦЕЛИНЫ

На юге Узбекистана ведутся работы по освоению 130 тысяч гектаров засушливой Шерабадской степи.

Здесь уже завершено строительство крупнейшего в республике Южносурханского водохранилища объемом 800 миллионов кубических метров, введены в действие шесть агрегатов насосной станции.

На возрожденных землях в ближайшие годы возникнут 10 новых хлопководческих совхозов. Шерабадская степь станет одним из крупнейших поставщиков хлопка в республике.

НА СНИМКАХ: вверху — стальные водоводы Шерабадской насосной станции; справа — освоение целинных земель в совхозе имени Акунбабаева.

Фото А. Варфоломеева. (АПН).

„БЕЛОЕ ЗОЛОТО" ПЛЮС СИНТЕТИКА

Популярны красивые современные ткани из синтетики, и пытливый человеческий ум постоянно ищет новые пути получения искусственных волокон. Достаточно сказать, что сейчас их уже выпускается более 50 видов. И все же основным текстильным волокном было и остается хлопковое.

Любой моднице известно, что особенно практична одежда, пошитая из натурального волокна в сочетании с химическим. Хлопок плюс синтетика как нельзя лучше дополняют друг друга. Первый гигроскопичен, а вторая — прочна.

Новые виды таких полотен разрабатывает сейчас коллектив научно-исследовательского института трикотажной промышленности. Здесь разрабатывается также технология изготовления начесных тканей из «белого золота» для производства трикотажных изделий.

В прошлом году ученые столицы Узбекистана помогли андижанским текстильщикам освоить выпуск хлопчатобумажного ажурного материала. Сейчас в институте началась разработка ассортимента одежды из него.



ЛАКИ, КРАСКИ, ОЛИФЫ...

Ни один станок, ни одна машина не сойдет с конвейера предприятия неокрашенной. Для предохранения их металлических корпусов от коррозии применяются масляные лаки типа «4С», «ПС-053Н», «ПС-060Н» и другие. В нашей республике их выпускает Ташкентский лакокрасочный завод.

Для изготовления этих высококачественных и долговечных лаков применяется чистое рафинированное хлопковое масло. Расход его на 1 тонну доходит до 350 килограммов.

На хлопковом масле изготовляется и натуральная олифа, которая высоко ценится в промышленности и строительстве.

ТЕБЕ, ЗЕМЛЕДЕЛЕЦ!

Для тебя, хлопкороб!

РЕПОРТАЖ



Ташкентцы в пустыне

Бухара... Древний, ныне обновленный город Средней Азии. Рядом со старинными медресе, минаретами, на которых аисты вьют свои гнезда, куполами мечетей сейчас взлетают ввысь стрелы подъемных кранов, поднимаются новые жилые массивы, с ревом проносятся нагруженные машины-труженики. Город строится, растет.

А сразу за городом — барханы, пески: то яркие, как осенний кленовый лист, то темно-бурые.

Пески, пески...

Мелькает узкой лентой Амукаракульский канал.

Тучи пыли... И вдруг мощное здание Хамзинской насосной станции Амубухарского канала с лаконичными линиями силуэта. От подножия круто вверх, вплотную друг к другу, — две могучие трубы. Почти по четыре метра в диаметре каждая, они извергают из своего чрева потоки воды.

Пришел человек сюда в 1962-м и, построив Амукаракульский канал, перевел 30 тысяч гектаров земель, питавшихся из Зарафшана, на орошение из Амударьи. А в 1965-м тишину пустынь взбудоражил рев мощной техники.

И вот уже через пустыни пролегла двухсоткилометровая трасса, Амубухарского канала — первая очередь. Орошено из Амударьи еще 90 тысяч гектаров.

Но на севере Бухарской области остались без достаточного количества воды еще 73 тысячи гектаров. На большие массивы плодороднейшей земли недодается в вегетацию вроде немного — один полив. Но теряется урожай — 3—5 центнеров с гектара!

И вот на очереди — строительство второй очереди Амубухарского канала. Генеральный проектировщик — институт «Узгипроводхоз».

А начиналось все с изысканий.

— Там, где есть вода, нет свободной земли. А где земли в избытке, нет воды. Объединить эти великие дары природы — задача столь же важная, сколько и трудная, — говорит главный специалист отдела изысканий Владимир Маняков.

Прежде чем дать квалифицированное обоснование трассы канала под проектирование и строительство, первопроходцам-изыскателям необходимо обследовать, изучить, объездить и обойти сотни километров по тропам и бездорожью. На долю изыскателей приходится не только изучение и обследование, но и нахождение конкурирующего варианта с благоприятными условиями топографии инженерно-геологических и гидрологических данных.

Обоснование проектов закончено. Начинается проектирование.

Главный инженер проекта второй очереди Амубухарского канала Тургун Джураевич Абидов — на самых тяжелых участках строительства.

Что же даст земледельцам ввод в действие второй очереди канала?

Со строительством новой его очереди земли Гиждуванского, Бухарского, Вабкентского и Кызылтепинского районов будут переключены на орошение из Амударьи. А высвободившаяся вода Зарафшана напоит 344 тысячи га земель в Самаркандской области, 27 тысяч — в Бухарской, 20 тысяч — в Кашкадарьинской, а также 15,5 тысячи гектаров новых земель в Бухарской области.

С вводом в эксплуатацию второй очереди канала валовой сбор хлопка увеличится на 113 тысяч тонн в год, овощей и бахчевых — на 52 тысячи тонн, фруктов — на 35 тыс. тонн.

Длина новой трассы — 234 километра. Предстоит вынуть 66 миллионов кубометров земли, уложить 280 тысяч кубометров бетона, протянуть 252 километра ЛЭП.

Гордо взметнут к небу трубы насосные станции Хамза-II и Кызылтепинская, которые поднимут воду на высоту 112 метров! Главный специалист отдела насосных станций института «Узгипроводхоз» Валерий Пряхин изменил принятую форму всасывающих труб. Это уменьшило объем бетонных и земляных работ. Но это не все. Улучшится эксплуатация насосных станций, можно полностью избежать завихрения.

Директор строительства второй очереди Николай Карякин и главный инженер Анатолий Попов постоянно на трассе. Это они борются за качество строительства. Это они совместно с авторским надзором запретили укладку бетона на сооружениях, так как завезенный с Сарыасийского заводе инертный материал (гравий, песок) оказался замусоренным. Строители промыли его.

Это будни трудовые строителей и проектировщиков.

Каждый день идут жаркие обсуждения. Какие работы применять на плывунных участках? Как применять водослив? Все практические вопросы решаются на месте.

Не всегда, конечно, у проектировщиков готов ответ на каждый из них. Нередко надо крепко подумать, набросать не один рабочий чертеж, прежде чем, используя имеющуюся в наличии технику, все, что было на бумаге, осуществить в натуре.

— Что бы вы хотели пожелать, Тургун Джураевич, строителям? — обращаемся мы к главному инженеру проекта.

— Главное — повысить качество строительства. И второе: укрепить трест «Амубухараканалстрой» квалифицированными кадрами.

...Недалек тот день, когда сюда, в пески, придет вода. Она уже рядом.

И бесконечные барханы теперь уже не кажутся мертвыми. И не в том дело, что научились мы примечать коршунов, дремлющих на телеграфных „столбах, юрких сусликов, прячущихся в норки, — нет, в ином дело.

Люди в пустыне делают ее живой, люди окружают город кружевом новых земель. И даст им жизнь вода.

А аист кружит над городом... Говорят, эта птица приносит счастье.

М. ЛУНЕЖЕВА,
начальник отдела научно-технической информации института «Узгипроводхоз».

НА СНИМКЕ: изыскатели за работой.

Фото **С. Безносова.**

НАШИ ИНТЕРВЬЮ

В Директивах XXIV съезда КПСС огромное внимание уделено повышению производительности труда в сельскохозяйственном производстве. Как выполняет это задание партии коллектив Центрального научно-исследовательского института хлопковой промышленности? С таким вопросом наш корреспондент обратился к заместителю директора института Георгию Александровичу Тихомирову. Вот что он рассказал:

НОВЫЕ МАШИНЫ ДЛЯ ХЛОПКОЗАВОДОВ

— С дальнейшим расширением посевных площадей под хлопчатник, предусмотренном пятилетним планом, будет увеличиваться число хлопковых заводов и заготовительных пунктов. Однако и сейчас еще на некоторых из них трудоемкие процессы не механизированы, что приводит к большой потере времени и простою транспорта.

В нашем институте ведется работа по созданию и внедрению в производство ряда машин и приспособлений для комплексной механизации этих процессов.

Группа инженеров под руководством старшего научного сотрудника О. Ф. Суркова, например, завершила разработку метателя-распределителя хлопка-сырца в крытых хранилищах и бунтовых площадках. Применение такого метателя позволяет сократить число рабочих, занятых бунтованием сырца, и полностью механизировать его загрузку в хранилища.

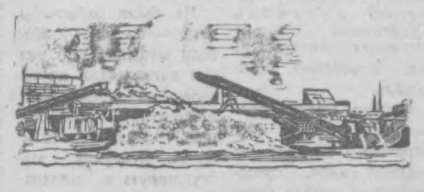

Хлопок, собранный в бунты, как правило, отсыревает и загнивает. Чтобы избежать этого, в огромных курганах «белого золота» вручную прокладывают вентиляционные тоннели. Работа долгая и чрезвычайно тяжелая.

Коллектив, которым руководит старший научный сотрудник А. Н. Суслин, создал оригинальную тоннелеройную машину, позволившую высвободить из этой операции большое количество людей и ускорить процесс прокладки тоннелей в бунтах хлопка с повышенной влажностью.

Оба механизма успешно прошли производственные испытания на хлопкозаводах Ташкентской области.

В ближайшее время мы завершаем и передаем в промышленность еще ряд новых машин для комплексной механизации погрузочно-разгрузочных работ на хлопкоочистительных предприятиях республики.

Н. ВИКТОРОВ.

НА РИСУНКЕ: новый метатель-распределитель проходит испытания.



С ПЕСНЯМИ И КОНЦЕРТАМИ

В прошлом году в городах и районах области с концертами побывали свыше 80 городских профессиональных коллективов: ансамбли «Шодлик», «Бахор», корейский ансамбль песни и танца и другие.

Проходили фестивали народного танца, праздники песен, конкурсы чтецов и вокалистов, смотры коллективов художественной самодеятельности, выставки работ самодеятельных художников...

За последнее время значительно улучшилась шефская помощь со стороны городских театров, филармонии, учебных заведений сельским учреждениям культуры.

А. ИЗВАЛЬСКАЯ, Т. РАВШАНОВ,
сотрудники областных домов народного творчества Ташоблисполкома.

Ученые института — селу

ТАШКЕНТСКИЙ сельскохозяйственный институт был организован в 1930 году. В то время в институте насчитывалось 300 студентов, которые обучались на 7 кафедрах, и было 40 преподавателей.

Сейчас в институте 40 кафедр и 340 преподавателей. Из них 20 докторов и профессоров, 148 — доцентов и кандидатов наук. На очном и заочном отделениях обучается 6.000 студентов. 14.000 специалистов для народного хозяйства страны подготовил за 41 год своего существования институт. На всех его кафедрах ведется большая научно-исследовательская работа.

Вот что об этом рассказывает проректор института по научной работе В. И. Зуев.

— Как известно, основным поставщиком хлопка-сырца является наша республика. Поэтому у нас постоянно ведется работа по повышению его урожайности и снижению себестоимости. Кафедра хлопководства, возглавляемая профессором А. И. Шлехером, на протяжении последних шести лет сначала на опытных делянках, а потом в производственных условиях изучала и внедряла посев хлопчатника широкорядным способом.

Если раньше междурядья хлопчатника составляли 60 см, то теперь после тщательного изучения предложено 90 см. Это помогает почти полностью ликвидировать ручной труд, более глубоко вносить удобрения, улучшить полив, предотвратить эрозию почвы, повысить урожайность на 5—6 центнеров с гектара, вместе с тем снизить себестоимость производства хлопка-сырца на 10—15 процентов. Метод широкорядного посева хлопчатника апробирован и сейчас широко внедряется во многих хозяйствах республики.

Дефолианты не влияют на семена

Не менее интересную и важную работу ведет кафедра селекции и семеноводства, возглавляемая доцентом С. Р. Мухамедхановым.

До сих пор не рекомендовалось применять для посева семена, обработанные на полях дефолиантами и собранные машинами. В результате многолетних наблюдений, проведенных на опытных участках, выяснилось, что механизированный сбор хлопка и дефолиация не влияют на качество семян, а следовательно, не влияют и на растения и их урожайность.

В 1973 году эта работа будет закончена, и конкретные рекомендации будут представлены народному хозяйству. Это высвободит ручной труд, затрачиваемый на сбор урожая с семенных плантаций, снизит себестоимость хлопка-сырца.

Трудоемкую работу по рассолению почв, особенно в Голодной и Каршинской степях, в Шерабадской долине, в Бухарском оазисе, в Центральной Фергане, ведут труженики села.

Кафедра почвоведения во главе с профессором А. М. Расуловым предлагает дренировать почвы не горизонтальным, а вертикальным дренажем на глубину до 50 метров. Это способствует понижению уровня грунтовых вод, не требует рассечения территории.

Удобрения для кенафа

На Алмалыкском горно-рудном комбинате после извлечения из руды цветных металлов выбрасывается ненужная порода. Ученые института заинтересовались химическим составом отходов горного производства, нашли в них около 15 микроэлементов: цинк, бор, молибден и др. Попробовали сначала на опытных делянках, а потом в производственных условиях использовать отходы как удобрения для кенафа. Результат превзошел все ожидания. Урожайность луба увеличилась на 13—18 процентов, а выход семян — на 20 процентов.

По рекомендации профессора М. З. Казиева и кафедры агрохимии сейчас этот метод широко внедрен на полях Ташкентской области.

Тутовник размножается черенкованием

Весомый вклад в развитие народного хозяйства внесла кафедра тутоводства, возглавляемая доцентом К. Р. Рахманбердиевым.

Если раньше тутовник размножали семенами, то теперь — черенкованием. Обычно с плантации сеянцев снимался урожай листьев на 3—4-й год. При черенковании снимается на следующий год. В первый год сбор листьев с одного гектара составляет 4 тонны, а на второй год — 15 тонн. Этого количества достаточно, чтобы обеспечить выход одной тонны товарных коконов, из которых можно получить 350 кг шелка.

Профессор З. У. Умаров и кафедра растениеводства предложили выращивать на богарных землях джугару (сорго) вместо кукурузы, дающую 200—250 центнеров зеленой массы. Сейчас джугара культивируется на солончаках в Кашкадарье и в богарной зоне Паркента.

В этом году предусмотрено расширить посевные площади джугары по республике до 100.000 га.

Заведующий кафедрой общего земледелия доцент А. А. Колдаев предложил в определенных пропорциях высевать люцерну с суданской травой.

На опытных участках предложенная пропорция дала замечательный результат. Соседство трав благоприятно воздействовало на рост. Люцерна и суданка обоюдно повысили урожайность в 1,5 раза.

Деревья опрыскиваются водной пылью

Наша солнечная республика славится плодоводством. Однако часто сады страдают от весенних заморозков. Как уберечь цветущее дерево от губительного действия холода?

Над этим вопросом работает кафедра плодоводства и виноградарства под руководством профессора А. А. Рыбакова.

Для того, чтобы повысить морозостойкость дерева, было предложено вводить в почву молекулярный цинк. Кроме того, кафедра предложила во время наступления холодов опрыскивать цветущие деревья водной пылью. Ледяная корочка, образующаяся на цветках, предохраняет их от действия мороза в —3 и —4 градуса. Этим сохраняется урожай.

Много интересных, актуальных для народного хозяйства республики вопросов разрабатывают и другие кафедры института. Только в 1971 году сотрудники опубликовали 180 печатных листов научных трудов.

Сейчас ученые заняты разработкой 15 научных проблем.

Б. МАКУХИН.

ПРОЕКТЫ И СВЕРШЕНИЯ

СО ВСЕМИ УДОБСТВАМИ

В восьмидесяти километрах от Андижана лежат поля совхоза имени 100-летия со дня рождения В. И. Ленина, организованного на вновь осваиваемых землях.

У него большое будущее. И чтобы заглянуть в него, не надо быть волшебником. Достаточно побывать в Узбекском научно-исследовательском институте градостроительства (бывший «Узгоспроект»), чтобы познакомиться с завтрашним днем совхоза.

Перед архитекторами Н. Мирочником, Д. Ташмухамедовой, М. Расуловой, инженерами И. Якубовым и У. Ильхамовым стояла задача разработать проект современного поселка городского типа со всеми удобствами. С этим они успешно справились. Уже выдана проектная документация на строительство центральной усадьбы совхоза.

Что же она из себя представляет?

При въезде в нее расположатся здание поселкового Совета и современная автостанция. Широкая улица-бульвар, застроенная 2-этажными домами, ведет к центру и парковой зоне. В конце ее находится клуб с залом на 400 мест.

400 одноэтажных домов из 3, 4 или 5 комнат имеют приусадебные участки. Квартиры оснащены всеми коммунальными удобствами, включая телефон.

Клуб в комплексе со зданиями торгового центра, школы на 624 места, чайханы и детсада образует общественный центр усадьбы.

Все это окружено зеленой зоной. Здесь размещены танцевальная площадка, летний кинотеатр, декоративные бассейны.

Около 2.000 человек будут жить в этом поселке.

Разработан проект и второй усадьбы совхоза, которая будет построена в нескольких километрах от центральной. В нем заложены принципы компактного расположения жилой и производственной зон с минимальным расстоянием между ними.

В этом поселке также предусмотрено возведение объектов коммунального и культурно-бытового назначения.

Зодчие предусмотрели все для удобства рабочих совхоза.

А. ШИЛОВ.



Более половины продукции Ташкентского завода бытовых холодильников отправляется в сельскую торговую сеть.

НА СНИМКЕ: готовятся к отправке холодильники марки «Оазис-2». Передовой слесарь Э. Сагдуллаев производит наладку агрегатов.

Фото **М. Нуритдинова.**

УЗБЕКСКИЙ ХЛОПОК НА ИВАНОВСКИЕ СИТЦЫ

Первыми учителями ташкентских текстильщиков были ивановцы. Сначала они помогали строить наш комбинат, потом учили работать на машинах...

Теперь приезжают в гости. Опытом обменяться, на соревнование вызвать, а иногда и самим поучиться у прославленных мастериц Лидии Казанцевой, Евгении Губиной, Буальмы Джураевой.

Недавно на текстильном комбинате побывала еще одна группа работников родственной отрасли из Иванова. Прежде всего гости отправились знакомиться с основными цехами. Внимательно присматривались к передовым рабочим приемам лучших текстильщиц. Сравнивали, рассказывали о своих технических новинках. Потом интересовались сырьем — на каких сортах работают ташкентцы? С вниманием слушали радушные хозяева рассказ секретаря Ивановского обкома партии А. Г. Сазыкина. Он, например, заметил в разговоре, что в прошлом году фабрики Иванова, Вичуги, Кинешмы, Родниковска и Фурманова дали сверх плана 22 миллиона метров тканей. И большая часть их продукции выработана из узбекского хлопка.

Гости припомнили и такую деталь: в конце августа, едва были собраны первые тонны хлопка, они уже получили сырье нового урожая и были очень благодарны хлопкоробам за такую заботу, за оперативность.

А. Сазыкин рассказывал еще о том, как на смену устаревшему оборудованию фабрик-ветеранов приходит новое, как все более совершенствуется процесс переработки хлопкового волокна, увеличиваются скорости на машинах и в прядении, и в ткачестве. А значит, и к хлопку текстильщики предъявляют особые требования. Растет потребность в тонковолокнистых сортах хлопчатника, в сырье высокой очистки.

После реконструкции многие ивановские фабрики удвоят и даже утроят свою мощность. Поэтому гости передали наказ хлопкоробам — растить в пятилетке хорошие урожаи. А уж ивановские текстильщики постараются дать стране больше добротных тканей, в том числе и свои знаменитые ситцы.

В. АРСЕНТЬЕВ.

Пульс времени

ДВА КАРАВАННЫХ ПУТИ

«Караванное движение в большом разгаре. Ежедневно по дорогам проходит до 500 верблюдов и до 100 арб, нагруженных туркестанским хлопком».

(Газета «Окраина» за 1891 год).

* * *

И в наши дни во время уборочной страды особенно оживленное движение на «караванных» магистралях Узбекистана. 410 заготовительных пунктов республики едва успевают принимать дневной сбор «белого золота». В прошлый сезон, например, эта цифра доходила до 120 тысяч тонн.

Чтобы перевезти такое количество сырца, 100 лет тому назад понадобилось бы 80 тысяч вьючных верблюдов (если предположить, что средний вес каждой клади равен 1,5 тонны).

Тольно в одной подшефной Сырдарьинской области в 1971 году дневной сбор хлопка-сырца доходил до 17 тысяч тонн.

Голос минувшего

«Пора заставить наших фабрикантов подумать об улучшении очистки и разведении лучших сортов хлопчатника в Средней Азии».

* * *

«На казенной хлопковой ферме за рекой Салар открыта продажа американской ваты. Вата эта отличается чистотой, так как очищена на машине».

(Газета «Туркестанские ведомости» за 1879 год).

* * *

«Единственный недостаток ташкентского хлопка заключается в коротком волокне. В остальном он не уступает американскому».

(Газета «Варшавские губернские ведомости» за 1878 год).

* * *

«Пуд очищенного хлопка отечественного производства стоит 5—10 рублей и выше».

(Газета «Вестник выставки» за 1909 год).

* * *

«Такие второстепенные меры, как чеканка хлопка, выбор расстояния между кустами, и другие являются спорными по их влиянию на повышение урожайности хлопчатника».

(Журнал «Туркестанское сельское хозяйство» за 1916 год).

* * *

«За отсутствием в Туркестане высших и средних сельскохозяйственных учебных заведений подготовку специального персонала по хлопководству приходится вести путем привлечения лиц, окончивших названные заведения в Европейской России. Всего в Туркестане работают по хлопководству 5—6 специалистов, 23—25 инструкторов и 10—15 сельскохозяйственных старост».

(Газета «На рубеже» за 1910 год).

* * *

«В Туркестане основными удобрениями почвы являются: «навбар» (навоз, смешанный с землей), ил из арыков, уличная пыль и некоторые другие подручные материалы. Благодаря постоянному сбору населением уличной пыли для своих полей некоторые дороги опустились на 1—2 сажени. Таковы, например, дороги Ходжента. В Фергане право на сбор навоза имеют лишь избранные. На этой почве нередко возникают судебные процессы».

* * *

«Край в настоящее время имеет около 180 хлопкоочистительных заводов (включая мелкие кустарные). Разрушительные действия басмачей погубили свыше 30 заводов в районе Ферганы».

(Журнал «Хлопковое дело» за 1922 год).

Мастера искусства — труженикам села

(Два ответа на один вопрос)

Эта добрая традиция живет не первый год: с наступлением весеннего сезона в гости к труженикам села едут творческие работники столицы. Весна этого года, года 50-летия СССР, будет особенно насыщена встречами мастеров искусства с земледельцами области. С вопросом о том, как будут осуществляться эти шефские связи, наш корреспондент обратился к начальнику театрального отдела Главного управления театров Министерства культуры УзССР Нигмату Каримовичу ШАМУРАТОВУ.

— Трудно переоценить то общественное значение, какое имеют встречи колхозников с артистическими коллективами столицы, — как правило, яркие, запоминающиеся, приносящие большое удовлетворение и зрителям, и участникам.

Сельчанам показали свое искусство прославленные мастера сцены С. Ишавтураева, Алим Ходжаев, Наби Рахимов, народные артисты республики Сайфи Алимов, Яйра Абдуллаева, Кудрат Ходжаев и другие.

Более ста выездных спектаклей осуществил театр имени Мукими. Около 90.000 сельских зрителей имели возможность ознакомиться с произведениями Уйгуна («Разгильдяй»), С. Абдуллы («Моя Жаннат»), Г. Хугаева («Муж моей жены»), поставленных театром.

Коллектив «Ешгвардия» ставил «Пятидневный жених» Шухрата, «Первый поцелуй» А. Ибрагимова, «Всем смертям назло» Титова и Миленко. Не были забыты и дети колхозников. Не раз перед ними выступал кукольный театр, ТЮЗ имени Ахунбабаева.

Наша страна с огромным подъемом готовится к празднованию 50-летия образования СССР. К этой знаменательной дате готовятся и все театральные коллективы города. Творческим работникам предстоят поездки в колхозы и совхозы области, посетят они и самые отдаленные пастбища и фермы.

В июне намечается проведение «Праздника искусств». В течение 40 дней лучшие театральные коллективы и коллективы художественной самодеятельности будут выступать перед тружениками села.

Мы ждем желанных гостей. К нам приедут Бухарский музыкально-драматический театр имени Айни, Ферганский имени Горького, Андижанский театр музкомедии имени Ахунбабаева, а также театральные коллективы братских республик Средней Азии. Они выступят и перед колхозниками.

Как известно, в нынешнем, юбилейном году состоится Всесоюзный фестиваль драматургии и театрального искусства народов СССР. В связи с этим каждый театр включил в свой репертуар лучшие произведения драматургии братских республик. Сельский житель сможет ознакомиться с пьесой башкирского писателя М. Карима «В ночь лунного затмения» в постановке театра имени Хамзы.

ТЮЗ имени Ахунбабаева ставит пьесу М. Ауэзова «Юность Абая».

Коллектив театра имени Мукими осуществляет постановку пьесы А. Каипбергенова «Дочь каракалпака».

Предоставляем слово начальнику отдела музыкальных учреждений Министерства культуры УзССР Тахиру Юлдашевичу ФАЗЫЛОВУ:

— Под девизом «Искусство — народу» концертные организации Ташкента проводят большую работу среди сельских жителей, но мы еще в большом долгу перед ними.

Выступления творческих коллективов состоялись на стадионах, в клубах, дворцах и домах культуры колхозов и совхозов, на отгонных пастбищах.

Всем памятен традиционный праздник хлопка «Пахта байрами», где свое творчество показали лучшие коллективы города. К колхозникам выезжали заслуженный ансамбль «Бахор», Государственный симфонический оркестр, ансамбль «Лязги», татарский ансамбль «Хайтарма», оркестр народных инструментов, корейский ансамбль.

Список можно продолжить, но и этот перечень говорит о крепкой связи, существующей между городом и селом.

Интересен один факт. Если в 1971 году было организовано для тружеников села 400 концертов, то в нынешнем году эта цифра намного превысит прошлогоднюю. Творческие коллективы из других республик по установившимся традициям выезжают на село.

Вот и в нынешнюю весну колхозники ознакомятся с ансамблем песни и танца «Араз» (Нахичевань), эстрадным ансамблем «Гарун» (Армения), татарским ансамблем при участии Альфии Абзаловой.

Говоря о концертных коллективах, уместно упомянуть о том, что сельские жители имели возможность увидеть у себя таких мастеров-исполнителей, как заслуженные артисты УзССР Кувандык Искандеров, Тамара Юнусова, солисты эстрады Науфаль Закиров, Луиза Закирова.

Не были забыты и дети — большие любители музыки. Не раз они награждали дружными аплодисментами концертную бригаду под руководством И. А. Сударева, выступавшую в колхозных школах, интернатах. Готовясь к достойной встрече 50-летия СССР, концертные коллективы Ташкента обновят свой репертуар.

В дни курултая театр имени Хамзы покажет пьесу «Полет» Уйгуна, посвященную деятельности партийных работников на селе.

«Единственный свидетель» А. и П. Тур, «Сослуживцы» Брагинского и Рязанова покажет театр имени Горького. А коллектив театра имени Навои готовит программу, включающую отрывки из национальных опер и балетов.

Сегодня

в день открытия курултая программа выступлений интересна и разнообразна. На сцене Дворца искусств выступят самые юные исполнители из ансамбля «Юлдуз», покажут новые номера артисты ансамблей «Бахор», «Лязги». Выступят популярные певцы Шерали Джураев и Хайрулла Лутфуллаев. Наряду с маститыми мастерами сцены и известными концертными ансамблями перед хлопкоробами выступят победители республиканского конкурса самодеятельных солистов-вокалистов, а также выпускница Ташгосконсерватории, ныне солистка Самаркандского театра оперы и балета Халима Шадманова.

ПОЭТИЧЕСКАЯ РУБРИКА

ОДА ДЕВУШКАМ В ПОЛЕ

Юсуф ШАМАНСУР

Как руки девичьи взлетают над полем,
я вижу,
Как щеки пылают тюльпаном на воле,
я вижу
Прищуры от блеска серебряных долек
я вижу.
И взора от них оторвать не могу.
Отменным стараньем, подаренным хлопку,
любуюсь,
Глазами, что смотрят застенчиво-робко,
любуюсь
Улыбкой девчонки счастливой
и кроткой любуюсь
и чувствую: я в неоплатном долгу.
Иду по делянке, где пенится хлопок, —
увлекся,
Взглянул на смуглянку — на сердце
тепло так — увлекся,
И стал собирать, как она,
расторопно — увлекся,
И хлопком наполнил просторный мешок.
А солнце сегодня не скрылось в тумане —
на счастье,
На лицах горячих — пыльца и румянец —
на счастье,
Все выше серебряный холм на хирмане —
на счастье,
И мне не уйти, не сказав: «Хорошо!»
Хорманг вашей славной бригаде —
я с вами останусь,
Вы так хороши в этом скромном наряде —
я с вами останусь,
В руках мастерство, а стараньe во взгляде —
я с вами останусь,
Я с вами работать без устали рад.
Но стойте! Не рано ли класть на весы
мое слово, поверьте,
Ищу, но пока не нашел золотого, поверьте,
Лишь только в труде вдохновенья основа,
поверьте.
Пусть я не устану в работе,
влюбленный Фархад!

Перевел с узбекского В. КАЧАЕВ.

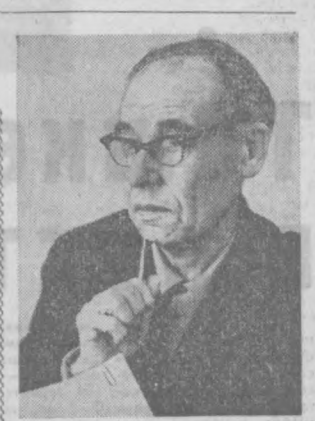

Народный поэт Узбекистана Сабир Абдулла в своих стихах и поэмах воспевает тружеников села. Сейчас он работает над новыми произведениями, посвященными хлопкоробам. Фото М. Нуритдинова.

ГУЛИСТАН

САЙЯР

— Солона у горя голова, —
Говорит народная молва.
Соль на вас лишь, степи, да янтак,
Чем же, степи, вы несчастны так!
— Ширью были мы своей горды,
Да нуждались хоть в глотке воды.
А мечта бесплодная — как боль.
И родили горечь мы и соль.
Нынче твердой поступью навек
К нам пришел всесильный человек.
Он творит великие дела,
Соль стирает с нашего чела.
Пробудила нас его рука,
Сквозь такыр прорублена река.
И теперь любой назвать готов
Край бесплодья — родиной цветов.

Перевод с узбекского Д. Кучеренко.



Известный ташкентский художник В. Петров одну из своих последних работ посвятил сельским механизаторам.
НА СНИМКЕ: репродукция его картины «Капитан «голубых кораблей». Фото М. Нуритдинова.

ФИЗКУЛЬТУРА И СПОРТ

Седобородый чемпион

К своему 65-летию Александр Петрович Скибо стал дважды чемпионом. Этих почетных титулов он добился в командных соревнованиях по городошному спорту на первенство города и области.

Без малого полвека занимается А. П. Скибо спортом. Он был футболистом, увлекался борьбой, легкой атлетикой, теперь — городками.

Сорок лет жизни Александр Петрович отдал труду в Самаркандском локомотивном депо. Сейчас А. П. Скибо преподаватель по труду 42-й средней школы.

В. ПОПОНДОПУЛО, корр. УзТАГ.
Самарканд.

Мемориал Майны Хасановой

На стадионе «Пахтакор» прошел городской кросс среди девушек, посвященный ветерану комсомола Майне Хасановой.

В общекомандном зачете первое место заняли представительницы Фрунзенского района. На второе место вышли девушки Чиланзара, на третье — команда Кировского района.

В личном зачете чемпионами города в дистанции на 100 метров стала Е. Якушко, в забеге на 1.500 метров — Ф. Алиева. На дистанции 2.000 метров первой была Е. Абзонова.

Команды-победительницы и чемпионы награждены дипломами, грамотами и ценными призами городского комитета по физической культуре и спорту.

8 марта — республиканские соревнования мемориала М. Хасановой.

М. ПУЛАТОВ.

Редактор
С. М. КАРАМАТОВ.

Зарубежный калейдоскоп

Анджела Дэвис — почетный гражданин

РИМ. (Соб. корр. АПН). Коммунальный совет итальянского города Реджо-нель-Эмилия принял решение считать Анджелу Дэвис своим почетным гражданином.

Жители города, награжденного золотой медалью за активное участие в антифашистском движении Сопротивления, города, многие граждане которого погибли в борьбе за свободу, этим решением еще раз выразили свою солидарность с теми, кто борется против реакции и расизма.

Н. ГРАШИН.

Юбилейный станок

БУХАРЕСТ. Недавно завод «Струнгул» в городе Араде отметил своеобразный юбилей: с его конвейеров сошел сорокатысячный универсальный станок «СНА-400». Станки этого предприятия пользуются доброй славой во многих странах — членах СЭВ. За годы народной власти конструкторы «Струнгула» создали 150 типов станков, в том числе агрегаты с программным управлением. В текущей пятилетке из ворот завода выйдет 30 типов новых станков, отвечающих требованиям мировых стандартов.

Ф. АНГЕЛИ.

Реклама и объявления

Театр

6 МАРТА

КОНЦЕРТНЫЙ ЗАЛ им. СВЕРДЛОВА — **гастроли** мастеров советской и зарубежной эстрады.

ТАШГОСЦИРК — **иллюзионный аттракцион «В сказочном краю»** под руководством **Альбины Зотовой.**

7 МАРТА

ГОСУДАРСТВЕННЫЙ УЗБЕКСКИЙ АКАДЕМИЧЕСКИЙ ТЕАТР ДРАМЫ им. ХАМЗЫ — **Полет** (билеты проданы).

ГОСУДАРСТВЕННЫЙ РУССКИЙ АКАДЕМИЧЕСКИЙ ТЕАТР ДРАМЫ им. ГОРЬКОГО — **Единственный свидетель** (билеты проданы).

КОНЦЕРТНЫЙ ЗАЛ им. СВЕРДЛОВА — **гастроли** мастеров советской и зарубежной эстрады.

ТАШГОСЦИРК — **иллюзионный аттракцион «В сказочном краю»** под руководством **Альбины Зотовой.**

Кино

6 МАРТА

Пармская обитель: «СПУТНИК», «25 ЛЕТ УЗБЕКИСТАНА», «МОСКВА», «50 ЛЕТ ТАШСОВЕТА» (днем и вечером).

Я встретил девушку: им. НАВОИ, «КУКЧА» (днем и вечером).

Антрацит: «ДРУЖБА» (днем и вечером).

Сын прокурора: «ХАМЗА» (днем и вечером).

Грек Зорба: «ВОСТОК» (днем и вечером).

Софья Грушко: «30 ЛЕТ КОМСОМОЛА» (днем и вечером).

Освобождение (4, 5 серии): «ЧАЙКА» (днем и вечером).

Преданность: «УЗБЕКИСТАН» (днем и вечером).

7 МАРТА

Пармская обитель: «СПУТНИК», «25 ЛЕТ УЗБЕКИСТАНА», «МОСКВА», «50 ЛЕТ ТАШСОВЕТА» (днем и вечером).

Я встретил девушку: им. НАВОИ, «КУКЧА» (днем и вечером).

Антрацит: «ДРУЖБА» (днем и вечером).

Сын прокурора: «ХАМЗА» (днем и вечером).

Грек Зорба: «ВОСТОК» (днем и вечером).

Софья Грушко: «30 ЛЕТ КОМСОМОЛА» (днем и вечером).

Освобождение (4, 5 серии): «ЧАЙКА» (днем и вечером).

Преданность: «УЗБЕКИСТАН» (днем и вечером).

ЦЕНТРАЛЬНЫЙ ЗАЛ СПОРТА «ЮБИЛЕЙНЫЙ»

ХОККЕЙ

6, 7 марта в 7 ч. вечера

ЧЕМПИОНАТ СССР

КОМАНД II ГРУППЫ КЛАССА «А»

МЕЖДУ КОМАНДАМИ:

«СЕЛЬХОЗВУЗОВЕЦ» (Челябинск) —

«СПАРТАК» (Ташкент).

Билеты продаются.

Принимаются заявки на коллективные посещения.

УЗБЕККОНЦЕРТ

КОНЦЕРТНЫЙ ЗАЛ ИМЕНИ Я. М. СВЕРДЛОВА

ГАСТРОЛИ В СОВЕТСКОМ СОЮЗЕ

8, 9 марта в 8 ч. вечера

ТОЛЬКО ДВА ДНЯ

ЧИЛИНСКИЙ ВОКАЛЬНО-ИНСТРУМЕНТАЛЬНЫЙ АНСАМБЛЬ «КИЛАПАЙЮН».

В программе: эстрадная музыка и песни стран Латинской Америки.

Предварительная продажа билетов в кассе концертного зала с 2 ч. дня.

УВАЖАЕМЫЕ ПОКУПАТЕЛИ!

ТОРГОВЫЕ ПРЕДПРИЯТИЯ ТАШТЕКСТИЛЬШВЕЙТОРГА

7 марта РАБОТАЮТ до 10 ч. вечера.

В СВЯЗИ С НАСТУПЛЕНИЕМ ВЕСЕННЕ-ЛЕТНЕГО ПЕРИОДА,

А ТАКЖЕ В ПРЕДПРАЗДНИЧНЫЕ ДНИ 8 МАРТА

В СПЕЦИАЛИЗИРОВАННЫХ МАГАЗИНАХ ТАШТЕКСТИЛЬШВЕЙТОРГА

В ШИРОКОМ АССОРТИМЕНТЕ ИМЕЮТСЯ СОВРЕМЕННЫХ ФАСОНОВ И МОДЕЛЕЙ ОТЕЧЕСТВЕННОГО И ИМПОРТНОГО ПРОИЗВОДСТВА:

мужские демисезонные пальто, плащи, куртки, костюмы, брюки, сорочки;

женские демисезонные пальто, плащи, куртки, платья, халаты, блузки, юбки, брюки;

головные уборы, детские товары.

В ДОСТАТОЧНОМ АССОРТИМЕНТЕ — шерстяные, хлопчатобумажные ткани современных рисунков, красивых расцветок, разноцветные и национальные, гладкокрашеные и набивные штапельные ткани для весенне-летнего сезона.

ПОСЕТИТЕ НАШИ МАГАЗИНЫ:

№ 1 «Дом одежды» — ул. Шота Руставели, 13;
№ 2 — ул. Шота Руставели, 57;
№ 3 — Фрунзенский рынок;
№ 7 — площадь Беруни;
№ 8 — ул. Мукими, сектор 7 «б», дом 23;
№ 12 — ул. Навои, 18;
№ 15 — ул. Кирова, 37;
№ 17 — ул. Узбекистанская, 21;
№ 37 — ул. Узбекистанская, 26;
№ 64 — ул. Кирова, 35;
№ 21 «Тахир и Зухра» — Октябрьский рынок;
№ 19 «Дом тканей» — Октябрьский рынок;
№ 18 — Октябрьский рынок;
№№ 9, 10, 11, 13, 29, 49 — Алайский рынок;
№ 36 — ул. Новомосковская, 17;
№ 38 — ул. Фархадская, городская ярмарка;
№ 47 — ул. Новомосковская, 18;
№ 39 — 4-й жилгородок, ул. Черемушки, 22;
№ № 23, 41, 42, 48 — городская ярмарка, ул. Навои;
№№ 44, 45, 46, 74 — Госпитальный рынок;
№№ 54, 57 — центр Луначарского;
№ 55 — жилой массив «Октябрь», ул. Хамкор, 30;
№ 56 — жилой массив XXII партсъезда;
№№ 6, 63, 65, 66 — Куйлюкский рынок;
№№ 24, 25 — Паркентский рынок;
№№ 32, 33 — Первомайский рынок;
№ 69 — ул. Чехова, 1 «а».

Добро пожаловать в магазины Таштекстильшвейторга!

СОСТОИТСЯ ЗАЩИТА ДИССЕРТАЦИЙ:

16 марта в 3 ч. дня на заседании ученого совета Ташкентского института народного хозяйства (ул. Алмазар, 183)

на соискание ученой степени кандидата экономических наук:

Г. И. Шездюковым на тему: «Некоторые вопросы прогнозирования размеров и динамики потребления материальных ресурсов в УзССР (на примере химической продукции)»;

Л. И. Гаврилюком на тему: «Экономическая эффективность производства зерна на богарных землях в совхозах УзССР».

С диссертациями можно ознакомиться в библиотеке института.

---

16 марта в 2 ч. дня на заседании совета геологоразведочного и горно-металлургического факультетов Ташкентского политехнического института (ул. Гоголя, 68)

на соискание ученой степени кандидата геолого-минералогических наук

В. Г. Гарьковец на тему: «Структурно-металлогеническое районирование и перспективы некоторых видов эндогенного оруденения Узбекистана».

16 марта в 2 ч. 30 м. дня на заседании совета строительного и архитектурного факультетов Ташкентского политехнического института (ул. Я. Коласа, 16)

на соискание ученой степени кандидата технических наук:

Г. Х. Хожметовым на тему: «Исследования параметров взаимодействия в сейсмодинамической теории подземных сооружений»;

А. А. Чебыкиным на тему: «Исследование защитно-декоративных покрытий фасадов крупнопанельных зданий в условиях сухого и жаркого климата».

16 марта в 2 ч. дня на заседании совета химико-технологического факультета Ташкентского политехнического института (ул. Т. Шевченко, 1)

на соискание ученой степени кандидата химических наук:

У. Дустовым на тему: «Экстракционно-фотометрическое определение папаверина, сальсолина и димедрола в виде тройных комплексных соединений»;

У. А. Иногамовым на тему: «Исследование ионообменного синтеза нитратов калия и натрия из их хлоридов и азотной кислоты в системе катионит-раствор».

С диссертациями можно ознакомиться в библиотеке института (ул. Навои, 13)

---

20 марта в 2 ч. дня на объединенном ученом совете Ташкентского института усовершенствования врачей в конференц-зале (ул. генерала Петрова, 51)

на соискание ученой степени кандидата медицинских наук:

А. Насыровым на тему: «Заживление желудочно-кишечного соустья на фоне внутриартериальной химиотерапии»;

Д. Э. Атауллаевой на тему: «Функциональное состояние печени и коры надпочечников у больных туберкулезом легких при длительной антибактериальной терапии».

С диссертациями можно ознакомиться в библиотеке института (ул. генерала Петрова, 51).

---

22 марта в 2 ч. дня на заседании ученого совета по присуждению ученых степеней по географическим наукам Ташкентского государственного университета имени В. И. Ленина (вузгородок, географический факультет, аудитория Г-309)

на соискание ученой степени кандидата географических наук:

Н. К. Аксариным на тему: «Исследование условий формирования выдающихся половодий на реках Средней Азии и их связь с циркуляцией атмосферы»;

Т. Эгамбердыевым на тему: «География сельского хозяйства Келесской долины и проблемы его развития».

С диссертациями можно ознакомиться в научной библиотеке университета (вузгородок, дом 4).

Телевидение

ПОНЕДЕЛЬНИК — 6 МАРТА

Первая программа. Ташкент. На **русском** языке: 18.00 «Весельчаки». «Про Мишку, которого не ждали». «Ходжа Насреддин — строитель». Мультфильмы для детей. 18.30 «Ахборот». На **узбекском языке:** 19.00 КОНЦЕРТ, ПОСВЯЩЕННЫЙ ДЕЛЕГАТАМ КУРУЛТАЯ ПЕРЕДОВИКОВ СЕЛЬСКОГО ХОЗЯЙСТВА УЗБЕКИСТАНА. 21.15 «Ахборот». «Дневник курултая». **Москва.** 22.00 «Время». **Ташкент.** 22.30 Кубок СССР по футболу. «Пахтакор» (Ташкент) — «Днепр» (Днепропетровск). (В записи).

Вторая программа. Москва. 18.20 Новости. 18.30 Для школьников. «Костер». Пионерский телесборник. 19.00 В эфире «Молодость». «Право на радость». 20.00 Ленинский университет миллионов. «Охрана единой общегосударственной социалистической собственности — обязанность каждого советского человека». 20.30 «Поезд идет на восток». Худ. фильм. **Ташкент.** 22.00 «Боевая подруга моя» (на русском языке). **Москва.** 22.30 Концерт народного артиста Азербайджанской ССР М. Магомаева. Трансляция из Концертного зала им. Чайковского. В перерыве док. фильм.

Третья программа. 18.00 **Душанбе.**

ВТОРНИК — 7 МАРТА

Первая программа. Ташкент. 11.00 Новости. 11.10 «Во имя дружбы и мира». Док. фильм (на русском языке). 11.20 «Дильбарим». Худ. фильм (на узбекском языке). **Москва.** 12.35 Новости. 12.45 Для школьников. «Костер». Пионерский телесборник. 13.15 «Лето в Бережках». Телевизионный худ. фильм. **Ташкент.** 14.30 «Еркин хает». Программа для женщин (на узбекском языке). 17.55 «Праздник наших мам». Репортаж из 426-го детского сада г. Ташкента (на узбекском языке). **Москва.** 18.30 Мир социализма. **Ташкент.** 19.00 «Ахборот» (на русском языке). **На узбекском языке:** 19.10. Театр одного актера. Э. Ахунова. «Халимдасан». 19.40 «Ахборот». **Москва.** 19.55 ТОРЖЕСТВЕННОЕ ЗАСЕДАНИЕ, ПОСВЯЩЕННОЕ МЕЖДУНАРОДНОМУ ЖЕНСКОМУ ДНЮ 8 МАРТА. 21.00 Концерт. 24.00 «Время».

Вторая программа. Ташкент. Учебная программа. 11.50 Литература. 10-й класс. Трагическое и комическое в романе Шолохова «Поднятая целина» (на русском языке). 12.00 Учебный фильм. 12.25 Литература. 10-й класс. Шекспир. «Гамлет» (на узбекском языке). **Москва.** 14.25 «Поет В. Норейка». 14.55 «Шахматная школа». 17.55 Новости. 18.05 Для школьников. Музыка народов СССР. **Ташкент. На русском языке:** 18.30 «Населению о гражданской обороне». 18.50 Десять минут музыки. **Москва.** 19.00 «Самоцветы». Тележурнал. 19.20 «Куриловские калачи». **Ташкент.** 19.55 Чемпионат СССР по хоккею. «СПАРТАК» (Ташкент) — «СЕЛЬХОЗВУЗОВЕЦ» (Челябинск). 2 и 3 периоды. В перерыве киноочерк. 21.45 Народная повесса Зульфия. «Сердце всегда в пути» (на русском языке). 22.35 «Сверстницы». Худ. фильм (на узбекском языке).

МИНИСТЕРСТВУ ПИЩЕВОЙ ПРОМЫШЛЕННОСТИ УЗБЕКСКОЙ ССР

(ул. Баранова, 40)

ТРЕБУЮТСЯ

в контрольно-ревизионный отдел

старшие бухгалтеры-ревизоры, бухгалтеры-ревизоры.

Обращаться: г. Ташкент, ул. Пролетарская, 4 — бюро по трудоустройству населения и к инспекторам при райисполкомах г. Ташкента.

Коллектив Центрального научно-исследовательского института хлопкоочистительной промышленности (ЦНИИХпром) с глубоким прискорбием извещает о смерти старшего инженера лаборатории джинирования

Хусанна Матмусаевича МАТМУСАЕВА

и выражает глубокое соболезнование семье и близким покойного.

4 стр. Вечерний Ташкент

НАШ АДРЕС: Ташкент, ГСП, ул. Дзержинского, 15.

ТЕЛЕФОНЫ РЕДАКЦИИ: коммутатор — от 33-02-49 до 33-02-58; заместители редактора — 33-29-09; 33-29-33; ответственный секретарь — 33-57-02; отдел партийных, советских и профсоюзных организаций, городского хозяйства — 33-29-42; отдел промышленности и строительства — 33-08-74; отдел литературы и искусства — 33-29-55; отдел писем и массовой работы, спорта — 33-29-70; отдел науки, вузов и школ, иллюстрации — 33-58-87; отдел информации — 33-28-95; отдел объявлений — 33-81-42.

6 марта 1972 г.

Типография Издательства ЦК Компартии Узбекистана, гор. Ташкент. Индекс 64513. Р.03279. 5-2746.