Пролетарии всех стран, соединяйтесь!

Вечерний Ташкент

№ 56 (4454)
10 ВТОРНИК, МАРТА 1981 г.
Издается с 1 июля 1966 г.
Цена 2 коп.

ОРГАН ТАШКЕНТСКОГО ГОРКОМА КП УЗБЕКИСТАНА И ТАШГОРСОВЕТА

Решения съезда XXVI КПСС — в жизнь!

• Ценная инициатива одобрена • Рубежи строителей

Досрочно построим — досрочно освоим

РАБОТАТЬ ПО УСКОРЕННОМУ ГРАФИКУ

В Ташкентском горкоме КП Узбекистана

Ташкентский горком Компартии Узбекистана рассмотрел вопрос об инициативе трудовых коллективов строительного треста № 3, субподрядных организаций Минмонтажспецстроя УзССР, проектного института «Гипростанок», объединения «Промстройкомплект» и Ташкентского абразивного комбината по развертыванию социалистического соревнования за ускорение строительства и реконструкции, ввода в действие и досрочное освоение производственных мощностей на абразивном комбинате в свете решений XXVI съезда КПСС.

Ташкентский горком Компартии Узбекистана отмечает, что, делом отвечая на решения XXVI съезда КПСС, на положения и выводы доклада на съезде Генерального секретаря ЦК КПСС товарища Л. И. Брежнева о том, что в 11-й пятилетке следует все внимание сконцентрировать на ускорении сооружений промышленных объектов, которые способны обеспечить наибольший прирост продукции, расширить «узкие места», коллективы строительного треста № 3, проектного института «Гипростанок», объединения «Промстройкомплект», трестов «Узэлектромонтаж», «Ташсантехгазмонтаж», «Узпромвентиляция», спецтрестов № 93, «Узстальконструкция», «Таштрансспецстрой», «Строймеханизация», управлений «Казмонтажавтоматика», «Промсвязьмонтаж», «Средазтепломонтаж» и Ташкентского абразивного комбината выступили с ценной инициативой — за счет улучшения организации труда, концентрации капитальных вложений, трудовых и материальных ресурсов, максимального использования резервов производства, усиления режима экономии, широкого применения экономичных проектов, прогрессивных материалов и конструкций, комплексной механизации строительного производства, роста производительности, широкого внедрения бригадного подряда, распространения ценных починов и начинаний, укрепления трудовой и производственной дисциплины, улучшения бытовых условий рабочих досрочно выполнить план капитального строительства и задания по вводу в действие и освоению мощностей на Ташкентском абразивном комбинате.

Инициаторы соревнования приняли социалистические обязательства: досрочно, 30 июня 1981 года, ввести в действие производственные мощности на комбинате на выпуск 3-х млн. рублей продукции в год, сдать в эксплуатацию столовую на 220 посадочных мест к 111-й годовщине со дня рождения В. И. Ленина, построить все объекты комбината с высоким качеством строительно-монтажных работ и произвести монтаж технологического оборудования с оценками «отлично» и «хорошо».

Придавая большое значение дальнейшему развитию социалистического соревнования коллективов за ускорение строительства и ввода в действие производственных мощностей, Ташкентский горком Компартии Узбекистана одобрил инициативу трудовых коллективов строительного треста № 3, проектного института «Гипростанок», объединения «Промстройкомплект», трестов «Узэлектромонтаж», «Ташсантехгазмонтаж», «Узпромвентиляция», спецтрестов № 93, «Узстальконструкция», «Таштрансспецстрой», «Строймеханизация», управлений «Казмонтажавтоматика», «Промсвязьмонтаж», «Средазтепломонтаж» и Ташкентского абразивного комбината, принявших обязательства и развернувших социалистическое соревнование за досрочное выполнение заданий по строительству и вводу в действие объектов по выпуску абразивных инструментов.

Райкомам партии, партийным и профсоюзным организациям строек и предприятий - заказчиков рекомендовано поддержать этот почин и широко развернуть социалистическое соревнование за ускорение ввода в действие производственных мощностей, обеспечение безусловного выполнения планов по всем объектам производственного назначения.

Фрунзенскому райкому партии поручено осуществлять постоянный контроль за ходом социалистического соревнования на строительстве объектов абразивного комбината, подведения его итогов, поощрения коллективов, добившихся лучших результатов в выполнении плановых заданий и принятых обязательств. Соревнующимся коллективам оказывать конкретную помощь в улучшении организации строительства, внедрении передовых методов труда и производства.

Всем райкомам партии предложено широко распространять ценную инициативу по досрочному вводу пусковых объектов смежно работающих предприятий и организаций, взять под постоянный совместные графики производства работ на объектах промышленного назначения.

Редакциям газет «Тошкент оқшоми» и «Вечерний Ташкент», городскому телевидению и радиовещанию поручено систематически освещать ход выполнения социалистических обязательств на объектах абразивного комбината.

КОГДА РЕКОРД СТАНОВИТСЯ НОРМОЙ

Быстро, один за другим, на ленту конвейера соскальзывают ароматные румяные бублики, молочные и диетические баранки, сушки чайные и горчичные. И каждое хлебное колечко еще долго хранит тепло человеческих рук...

Ежедневно до восьми тонн продукции выдает коллектив бараночного цеха 3-го производства Ташкентского булочно-кондитерского комбината. На непрерывном производстве заняты 45 человек, большая половина из них — женщины. Это тестомесы и пекари, пруферщики и листомазы. И так уж повелось, что именно они — душа коллектива, его надежный костяк. Посмотрели бы вы, как ловко и быстро выполняют свою операцию машинисты Миссар Исматуллаева и Надежда Кузнецова, не отстает от них и пекарь Лютфи Мирахмедова. А лучшая награда за их труд — счастливые лица девчонок и мальчишек, с удовольствием жующих душистые баранки.

Бригада М. Асламбекова — одна из передовых в бараночном цехе. Десятая пятилетка выполнена ими досрочно, в магазины города сверх плана отправлено продукции на 10 тысяч рублей. Не снизил темпов работы коллектив и в новом году. По-прежнему нормы перекрываются на 15—20 процентов, раньше срока выполнен двухмесячный план, и совсем не чувствовалось отсутствия в бригаде лучшего машиниста Наибы Ибрагимовой. И вот она, делегат XXVI съезда партии, снова в родном коллективе, улыбаясь, идет по цеху, где проработала уже более двадцати лет, едва успевает отвечать на вопросы товарищей. Сегодня Н. Ибрагимова делится впечатлениями о работе Всесоюзного форума коммунистов со своими подругами, членами бригады.

— В нашей стране, — говорит она, — труженицы предприятий окружены постоянной заботой и вниманием. Об улучшении условий труда, быта и отдыха женщин вновь говорилось на XXVI съезде КПСС. И как не оценить работающим матерям те блага и дополнительные льготы, которых в новой пятилетке будет еще больше. В дальнейшем совершенствовании медицинского обслуживания, решении вопроса с дошкольными учреждениями, приближении предприятий службы быта к местам работы и жительства — во всем этом чувствуется забота партии о будущем наших детей. И мы должны ответить на эту заботу новыми ударными делами.

Из года в год растет ассортимент изготовляемой нами продукции. Вот и нынче коллектив продолжает упорный поиск. Казалось бы, что можно открыть нового в столь древнем деле, как выпечка хлеба? Но загляните в специальную лабораторию предприятия, и все сомнения развеются. Здесь изучаются кислотность теста, влажность, наиболее оптимальная продолжительность выпечки, качество полуфабрикатов. По разработкам ученых внедрены в производство новые пищевые красители и рецептура изготовления восточных сладостей. Все это несомненное подспорье в производстве.

— В недалеком будущем, — продолжает Наиба, — на помощь нашей молодой смене придет современная техника, еще более усовершенствуются технологические процессы. В одиннадцатой пятилетке начнется строительство нового мощного бараночного производства.

...Из цеха на специальные тележки продолжала поступать вкусная продукция. Одна тонна, две, две с половиной...

При отличном качестве значительно перекрыты плановые наметки. Такой подход к делу стал нормой в работе бригады, где трудится делегат XXVI съезда КПСС, член горкома партии, депутат Верховного Совета республики машинист Наиба Ибрагимова.

К. ОЛЬГИНА.

ТРАДИЦИИ ВЕРНЫ

Вчера в столице Узбекистана состоялись митинги и собрания, на которых труженики ряда предприятий Ташкента, поддержав патриотическую инициативу москвичей — провести 18 апреля Ленинский коммунистический субботник, решили ознаменовать этот праздник труда наивысшей производительностью на каждом рабочем месте.

Коммунистические субботники стали замечательной традицией советских людей. Великий почин увлекает за собой миллионы тружеников страны. Участники митингов и рабочих собраний говорили о высоком политическом и трудовом подъеме, который вызвали у советских людей решения XXVI съезда партии, о стремлении внести максимальный вклад в успешную реализацию программы социально-экономического развития Родины.

Отмечать наивысшими достижениями в труде день рождения В. И. Ленина — традиция коллектива тепловозоремонтного завода имени Октябрьской революции. Выступившие на митинге бригадир электрослесарей А. Бесчетнова, слесарь тепловозосборочного цеха Т. Салихов, электроизолировщица А. Шабанова, бригадир слесарей дизельного цеха С. Павлов и другие рабочие призвали всех заводчан отметить день субботника наивысшей производительностью труда. В этот день коллектив предприятия выпустит 1 секцию тепловоза, 20 тонн стального литья, 6 колесных пар, 2 тысячи локомотивных тормозных колодок и много другой продукции на общую сумму 65 тысяч рублей.

Высокие рубежи наметили на этот день труженики завода «Ташсельмаш». Представители передовых участков и бригад — шлифовщица цеха № 10 Р. Оган, мастер цеха № 15 В. Собкил и другие — призвали товарищей трудиться в этот день только отлично. Труженики завода решили выполнить в день субботника объем работ на сумму 85 тысяч рублей и перечислить в фонд одиннадцатой пятилетки 10 тысяч рублей.

На митинге, прошедшем в цехах швейного производственного объединения имени 50-летия Узбекской ССР и Компартии Узбекистана, передовая швея Л. Турдыева призвала всех тружеников 18 апреля выполнить не менее полутора сменных заданий. Работницы цеха № 2, где трудится Турдыева, решили изготовить в день субботника 960 костюмов. Всего же в объединении будет выпущено в день коммунистического субботника продукции в оптовых цехах на сумму 226 тысяч рублей. С конвейеров сойдет 4.530 швейных изделий.

Митинги также состоялись на многих других предприятиях столицы.

ВСТРЕЧИ С ДЕЛЕГАТАМИ

В библиотеках централизованной библиотечной системы имени М. Ю. Лермонтова Кировского района организован развернутый просмотр новой общественно - политической литературы. Здесь еженедельно проводятся обзоры по темам «О делах, о людях партии», «Образ жизни — советский», «Мы и планета». Эти мероприятия посвящены пропаганде решений XXVI съезда партии.

Особое значение придается встречам с делегатами XXVI съезда КПСС и XX съезда Компартии Узбекистана. Полный зал был, когда в читальном зале центральной библиотеки проводилась встреча с передовиком производства заливщицей завода «Узбексельмаш» В. Н. Панферовой — делегатом XX съезда Компартии Узбекистана. На встречу были приглашены молодые рабочие этого предприятия и читатели юношеской аудитории библиотеки.

На ближайшее время в филиале имени Чернышевского намечена встреча с делегатом XX съезда Компартии Узбекистана, контролером табачной фабрики Г. А. Лебедевой. Перед читателями филиала выступит также делегат XX съезда Компартии Узбекистана передовик производства Зухра Акрамова.

В. МИРЗАЕВА.

По страницам утренних газет

⊙ Центральный Комитет Монгольской народно-революционной партии от имени всех коммунистов и трудящихся Монгольской Народной Республики передает Центральному Комитету Коммунистической партии Советского Союза, всем советским коммунистам и великому советскому народу самую сердечную благодарность за братское приветствие и горячие поздравления по случаю 60-летия со дня основания Монгольской народно-революционной партии.

⊙ ЦК Компартии Узбекистана одобрил обращение Узсовпрофа, ЦК ЛКСМ Узбекистана, Комитета народного контроля Узбекской ССР, газет «Совет Узбекистони» и «Правда Востока» ко всем трудящимся республики, народным контролерам, активистам «Комсомольского прожектора», рабочим и сельским корреспондентам включиться в общественный смотр экономии и бережливости, повседневный поиск внутренних резервов и эффективное их использование.

Изложение постановления сегодня публикуется на страницах республиканских газет.

⊙ «Программа созидания, намеченная партийным съездом, проникнута глубоким оптимизмом. С каждой пятилеткой, с каждым годом, с каждым трудовым успехом растут наши силы и возможности. Дело за тем, чтобы эти возможности реализовать как можно полнее и эффективнее», — говорится в передовой статье газеты «Правда» «Новый этап созидательной работы».

ОПЕРЕЖАЯ ВРЕМЯ

15 лучших тружеников Ташкентской кенафной фабрики завершили свои личные индивидуальные обязательства, взятые в честь XXVI съезда КПСС. Они досрочно справились с трехмесячным производственным заданием. В. Бинерова, В. Клешко и другие выдали сверх плана 34 тысячи метров упаковочной ткани. Вклад ровничниц — 12 тонн сверхплановой пряжи. Передовые труженики взяли новые социалистические обязательства — 7 ноября 1981 года рапортовать о завершении первого года одиннадцатой пятилетки.

НА СЭКОНОМЛЕННОМ ТОПЛИВЕ

Труженики Ташкентского локомотивного депо и депо станции «Узбекистан» рапортовали о перевозке пассажиров и сверхплановых народнохозяйственных грузов на сэкономленном топливе и электроэнергии. Эти обязательства они взяли в честь XXVI съезда КПСС. Отлично поработал коллектив пункта технического осмотра «Транзит». Сверх взятых социалистических обязательств отремонтировано восемь тепловозов.

В СЖАТЫЕ СРОКИ

Двухэтажное здание из стекла и бетона вскоре появится на Луначарском шоссе. Современную столовую здесь возводит коллектив СУ-36 третьего треста Главташкентстроя.

Отлично трудятся рабочие бригады Ивана Вусыгина. В сжатые сроки выполнена кирпичная кладка перегородок. В трудовом соперничестве первенствуют Санавар Газиева, Хасиятой Юльчиева, Рано Мирзалиева.

Успешно справляется с социалистическими обязательствами бригада монтажников Виктора Гордиенко. Она досрочно смонтировала железобетонные конструкции столовой и перешла трудиться на другой объект. Оба коллектива СУ-36 уже рапортовали о выполнении задания первого квартала, а на пусковом объекте открыт фронт работ субподрядным организациям.



ТАШКЕНТ — ИВАНОВО: ПО НАКАЗАМ ТЕКСТИЛЬЩИКОВ

ФОТОРЕПОРТАЖ

Вот и сбылись пожелания текстильщиков Иваново и Ташкента: в столице Узбекистана, на одной из главных ее магистралей — улице Шота Руставели, распахнул двери новый специализированный магазин тканей «Русский лен».

...Вместе с первым заместителем начальника Главного управления торговли Ташгорисполкома В. А. Горенковым и начальником хозрасчетного ремонтно-строительного управления № 1 Ю. П. Харьковским мы распахиваем входную дверь в магазин и попадаем... в сказку.

Настоящая русская изба XVIII века, с бревенчатыми стенами, столами и стульями под старину, лобазами, небольшими оконцами, в которые вставлены зеркала — так выглядит магазин.

— Открытие магазина, — рассказывает Виктор Андреевич Горенков, — не только хороший подарок нашим женщинам, но и выполнение наказа ташкентских и ивановских текстильщиков. Ведь в «Русском льне» будут продаваться ткани, сотканные руками ивановских ткачих, разных предприятий города-побратима Ташкента.

Вспоминается интерьер прежнего магазина с таким же названием, расположенного рядом. Пожалуй, в новое здание перешло только название. Нет здесь привычных прилавков, стандартного торгового оборудования, хотя принцип самообслуживания сохранен. Льняные ткани всех расцветок закрепляются на специальных кронштейнах вдоль стен. А запасы тканей хранятся здесь же, в лобазах.

Красиво, со вкусом поработали мастера управления столяры С. Гребенников, С. Арипов, Р. Мусаханов, маляр Г. Муллаев, художники, дизайнеры. В отделке магазина они широко использовали резьбу по дереву, декоративную роспись под палех, жанровые панно с изображением сценок из народной жизни. Последние выполнены способом инкрустации из ценных пород дерева.

Примечательно, что проект оформления разработали сами специалисты ХРСУ, где создан художественный совет. Сейчас коллектив управления готовит для ташкентцев еще несколько подарков. Будущие специализированные магазины также оригинальны в художественном оформлении, что, конечно, говорит о стремлении коллектива создавать красоту.

В. ЭНКЕР.

НА СНИМКАХ: фрагменты интерьера магазина «Русский лен»; за работой маляр Г. Муллаев.

Фото **автора.**





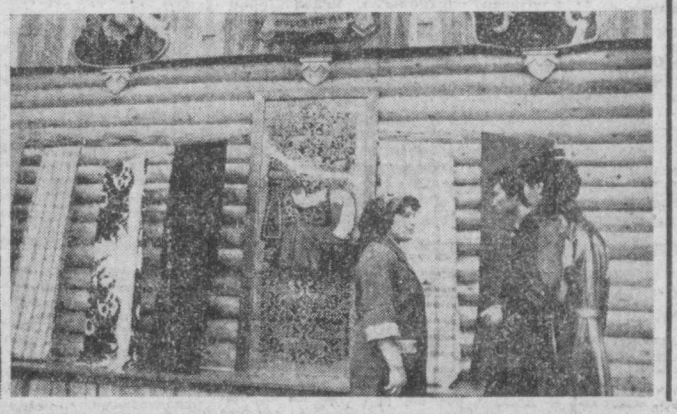

ЛЕКЦИИ В МАХАЛЛЯ

Общество «Знание» Сабир - Рахимовского района организовало цикл лекций, посвященный изучению и пропаганде Отчетного доклада ЦК КПСС и других материалов XXVI съезда Коммунистической партии Советского Союза. Большая работа проводится по месту жительства населения.

Лекции были прочитаны в махалля имени Фрунзе, имени Калинина, имени Улугбека, имени Ахунбабаева, Бирлик, Янгихает, Хуштут и других.

К чтению лекций привлечены преподаватели ТашГУ имени В. И. Ленина, кандидаты исторических наук М. Бабаджанов, У. Хайдаров, старшие преподаватели М. Джалилова, Н. Садыков и другие.

ПОГОДА

Завтра по Ташкенту и столичной области переменная облачность, кратковременные дожди. Ветер северо-западный, 7—12 метров в секунду. Температура ночью 1 градус мороза — 4 тепла, днем 9—14 тепла.

С телетайпной ленты ТАСС

⊙ **ДАККА.** Беспрецедентное комариное нашествие, побившее все рекорды прошлых лет, приобрело в последнее время в столице Бангладеш угрожающие масштабы. Дакка, указывает газета «Иттифак», фактически оказалась под «контролем» комаров и москитов — такого не припоминают даже старожилы. В некоторых районах города уже отмечены вспышки малярии. Торговцы инсектицидами резко взвинтили цены на свой товар.

Дело дошло до того, отмечает «Иттифак», что ряд политических организаций принял решение провести в столице «антикомариные» выступления, если муниципальные власти не примут каких-либо мер по «оздоровлению» обстановки в городе.

⊙ **РИМ.** Почка в обмен на бесплатное жилье — такое объявление дал в газете «Джорнале ди сицилиа» итальянец Алдо Волпес. «Это мой последний шанс», — объяснил он корреспонденту газеты. Сейчас шесть седьмых невысокой пенсии бывшего банковского служащего уходит на оплату жилья.

Подобные объявления уже не сенсация в «свободном мире», где многие доведенные нищетой до отчаяния люди готовы пожертвовать собственным здоровьем, чтобы хоть как-то свести концы с концами.

⊙ **БОНН.** Успешно проходит в ФРГ сбор подписей под воззванием к общественности страны не допустить осуществления ракетно-ядерных планов НАТО. Под обращением поставили подписи более 150.000 граждан ФРГ. Среди них — депутаты бундестага, представители политических партий, молодежных, студенческих, женских организаций, профсоюзные активисты, деятели науки и культуры, священнослужители.

⊙ **СОФИЯ.** «Сормовский 3001» — такое название получило новое судно типа река-море, строительство которого завершили русенские корабелы. После испытаний его передадут советским заказчикам. За годы восьмой пятилетки на болгарских верфях будет построено для СССР 16 таких судов.

⊙ **ЛОНДОН.** Мечта многих поколений англичан и французов соединить берега Англии и Франции подводным туннелем скоро может осуществиться. Проект железнодорожного туннеля под Ла-Маншем одобрил специальный комитет палаты общин английского парламента. Строительство туннеля начнется сразу же после окончательного утверждения проекта парламентом.

Туннель должен пройти по дну пролива Ла-Манш от английского порта Фолкстон до Кале на французском берегу. Его строительство предполагается завершить к 1990 году.

⊙ **ТРИПОЛИ.** По сообщению агентства Джана, в Египте продолжается кампания террора, проводимая египетскими карательными органами в отношении национально-прогрессивных сил страны. Так, недавно, отмечает агентство, в Каире полицией были арестованы еще 14 египетских патриотов, выступающих против капитулянтского курса президента Садата.

⊙ **АДДИС-АБЕБА.** Одновременно с развитием кооперативного движения среди крестьянства в Эфиопии быстрыми темпами идет процесс создания производственных кооперативных объединений ремесленников в городах. В настоящее время в стране уже действуют 46 подобных объединений. Около 750 обычных ремесленных кооперативов должны в ближайшее время получить статус производственных.

⊙ **ТОКИО.** Каждый шестой рабочий японской целлюлозно - бумажной компании «Томо парупу», расположенной в Хиросиме, получил уведомление об увольнении. Под предлогом «финансовых трудностей» хозяева фирмы решили выбросить за ворота предприятия около 200 работников. Разработанная администрацией программа капиталистической «рационализации» производства, сообщает газета «Асахи», предусматривает также замораживание заработной платы и увеличение продолжительности рабочего дня.

ПРОВЕРЯЕМ ВЫПОЛНЕНИЕ ОБЯЗАТЕЛЬСТВ

Равнение — на передовые коллективы

Соревнуются районы Октябрьский и Чиланзарский

Высокими трудовыми показателями ознаменовали XXVI съезд КПСС производственные коллективы двух соревнующихся районов.

Промышленные предприятия Октябрьского района перевыполнили январский план по реализации продукции на 2,3 процента, Чиланзарского — на 3,7. Это позволило реализовать сверхплановой продукции соответственно на 404 тысячи и 249 тысяч рублей. Задание по выпуску продукции перекрыто на 3,4 и 1,9 процента. Темп общего объема производства составил соответственно 108,0 и 101,8 процента.

План по производительности труда реализован на 102,6 и 100,6 процента, темп роста производительности труда к соответствующему периоду прошлого года составил 103,1 и 100,1 процента. Прирост объема производства за счет роста производительности труда в Октябрьском районе — 64 процента, в Чиланзарском —0.

В Октябрьском районе за первый месяц года выпущено изделий со Знаком качества 17,1 процента от общего объема производства, в Чиланзарском — 5,7 процента. План производства товаров культурно-бытового назначения перевыполнен на 6,4 и 16,4 процента. Темп выпуска изделий культурно-бытового назначения по сравнению с прошлым годом в Чиланзарском районе возрос на 29,2 процента, в Октябрьском — снизился на 15,3 процента.

В соревнующихся районах все предприятия справились с планом по реализации продукции. Однако есть немало подразделений, которые не обеспечили заданную на январь производственную программу. Так, в Октябрьском районе месячного плана не выполнили девять цехов, девять участков, 23 бригад, 421 рабочий, в Чиланзарском — три цеха, три участка, 10 бригад, 77 производственников.

План строительно-монтажных работ (централизованные источники финансирования — данные за 1980 год) строителями Октябрьского района выполнен на 83,0, Чиланзарского — на 133,0 процента. Годовой план по вводу жилья в эксплуатацию реализован соответственно на 98,0 и 97,0 процента.

По Октябрьскому району:

Трудящиеся Октябрьского района по сравнению с тем же периодом прошлого года более чем на миллион рублей увеличили выпуск валовой продукции. Особенно хороших результатов добились коллективы объединений кожгалантерейных изделий и спорттоваров, «Ташкентпиво», комбината Театрального общества.

Успешно справились с месячными социалистическими обязательствами по сверхплановой реализации продукции трикотажное производственное объединение «Малика» (которое вместо 66,6 тысячи рублей реализовало изделий на 108 тысяч рублей), объединение кожгалантерейных изделий и спорттоваров. Однако в районе есть и трудовые коллективы, не справившиеся с обязательствами. Это производственно - техническое предприятие «Средазэнергоцветмет», швейное производственное объединение.

Снизили по сравнению с январем прошлого года объемы реализуемой продукции «Средазэнергоцветмет», кожмехзавод, фабрика «Сувенир», комбинат по производству щетинно-щеточных и картонажных изделий, опытно-технический завод. Комбинат щеточных и картонажных изделий не справился с заданием по выпуску изделий широпотреба.

Не все предприятия справились со своими договорными обязательствами. Так, по данным горстатуправления, кожмехзавод, объединения швейное и «Малика» не поставили заказчикам всех необходимых изделий в оговоренном объеме и ассортименте.

По Чиланзарскому району:

Досрочно завершили месячный план коллективы объединения «Ташкентхлеб», производственного комбината № 1 УзОС, обувной фабрики № 2, завода электробытприборов, что позволило им успешно выполнить обязательства по сверхплановой реализации промышленной продукции. Однако учебно-производственное предприятие № 2 УзОГ, авторемзавод Главташкентстроя с месячными обязательствами не справились.

Более чем на 11 процентов по сравнению с тем же периодом прошлого года возрос в январе объем реализуемой продукции в управлении производственных предприятий треста «Промгражданстрой», на 24 процента увеличил выпуск продукции завод электробытприборов, более чем на 10 процентов — предприятие «Ташкентгазэнергоремонт». Вместе с тем резко сократили объемы реализации и выпуска изделий завод «Промсвязь», комбинат производственных предприятий горремстройтреста.

Не справились с заданиями 1980 года, согласно договорам о поставке изделий в заданном объеме, завод «Промсвязь», обувная фабрика № 2 и комбинат производственных предприятий.

За 1980 год значительное удорожание себестоимости товарной продукции допустили управление производственных предприятий «Промгражданстроя» и завод электробытприборов.

ИТОГИ СОЦИАЛИСТИЧЕСКОГО СОРЕВНОВАНИЯ ЗА ЯНВАРЬ С. Г. СЕГОДНЯ КОММЕНТИРУЕТ ЗАВЕДУЮЩИЙ ОТДЕЛОМ ПРОМЫШЛЕННОСТИ, СТРОИТЕЛЬСТВА, ТРАНСПОРТА И СВЯЗИ ОКТЯБРЬСКОГО РАЙКОМА ПАРТИИ А. МИРКАСЫМОВ:

— О том, что трудящиеся Октябрьского района успешно начали год, свидетельствуют многочисленные рапорты о трудовых достижениях в честь XXVI съезда КПСС. Так, на предприятии «Средазэнергоцветмет» досрочно внедрен новый стенд, который позволил значительно сократить время наладочных работ и, по предварительным подсчетам, даст производству среднегодовой экономический эффект в сумме 7,5 тысячи рублей. На фабрике художественных изделий раньше намеченного срока установлена и введена в действие высокопроизводительная двухигольная машина 803-го класса для вышивки тюбетеек. Здесь же освоены три вида новых изделий с художественной вышивкой блестящей нитью — люрикс.

На полиграфическом производственном объединении «Матбуот» два цеха ко дню открытия съезда выполнили двухмесячное задание и около 500 человек — квартальный план.

В январе промышленностью района реализовано продукции дополнительно к социалистическим обязательствам на 34 тысячи рублей. Самая высокая производительность труда на предприятии «Средазэнергоцветмет» — 105,4 процента.

В районе увеличился выпуск продукции с государственным Знаком качества. Но в этом направлении трудовым коллективам предстоит еще многое сделать: намечено увеличить изделий высшей категории качества и довести в этом году их долю в общем объеме производства до 20 процентов.

Трудное положение сложилось на швейном производственном объединении — за месяц швейниками недодано продукции к социалистическим обязательствам на 29 тысяч рублей. На производстве, которое годами специализировалось на пошиве женского платья, стали выпускаться плащи. Новая технология, недопоставки ткани, несвоевременное поступление оборудования — все это сказалось на производственных показателях. Многие работницы не справились с нормами выработки.

Опытно-технический завод мебельной промышленности в январе снизил объемы производства в связи с реконструкцией. Но это временное явление. Предприятие наберет темпы, у него для этого имеются все возможности.



Более двадцати лет работает в производственном объединении «Узбекистекстильмаш» Борис Быков. Начинал он свой трудовой путь учеником, а сейчас считается одним из опытнейших слесарей-сборщиков. Не случайно ему доверяется сборка опытных образцов машин, разработанных в конструкторском бюро объединения.

Б. Быков свои личные задания выполняет на 115 процентов.

НА СНИМКЕ: Б. Быков ведет монтаж новой прядильно-крутильной машины.

Фото А. Грекова.

Решения XXVI съезда КПСС — в жизнь!

РАЗВИВАТЬ СФЕРУ УСЛУГ

Ташкентское производственное объединение «Техсложбытприбор» хорошо известно жителям столицы. В его цехах ремонтируют холодильники, стиральные машины, электробритвы, счетные и пишущие машины, часы и другие предметы бытовой техники. Что делается на предприятии в свете задач, поставленных XXVI съездом КПСС! Об этом мы попросили рассказать директора объединения А. Д. Азимова.

— В Основных направлениях экономического и социального развития страны еще раз подчеркнута большая заинтересованность государства в дальнейшем развитии системы бытового обслуживания населения. В частности, предстоит многое сделать для повышения качества услуг, культуры обслуживания населения, более полного удовлетворения растущих запросов советских людей.

Качество и эффективность — непременные слагаемые высоких достижений в работе. И мы делаем все возможное, чтобы улучшить эти показатели. Было время, когда холодильник или стиральная машина ремонтировались без проверки на параметры. Сейчас ни один агрегат не выпускается без исследования на контрольно - измерительной аппаратуре. Этого удалось добиться благодаря внедрению в цехах стендов для заправки холодильных агрегатов и зарядки их фреоном, аппаратуры для измерения электрических параметров и для испытания моторов-компрессоров. В настоящее время по уровню технического оснащения, условиям труда наше объединение не уступает многим промышленным предприятиям города.

Резко сократились и сроки ремонта. В случае надобности мы можем починить отказавший холодильник еще до того, как в нем разморозятся продукты. Подобный экспресс-ремонт теперь распространяется на стиральные и швейные машины, пылесосы и полотеры.

Заботой о заказчике пронизаны и другие стороны работы объединения. Так, мы внедрили абонементную форму обслуживания. Подумали и о более удобном режиме работы приемных пунктов.

Чтобы повысить личную ответственность каждого работника, в поточной цехе по ремонту часов действует комплексная система управления качеством, что позволило до 90 процентов отремонтированных часов сдавать с первого предъявления, с 12 до 5 процентов уменьшить число повторных ремонтов, сократить время починки.

Экономический эффект от внедрения системы управления качеством составил 40 тысяч рублей в год.

В объединении трудится немало опытных специалистов, чьим трудом мы по праву гордимся. Они взяли на себя благородную заботу — растить и воспитывать умелых мастеров сервиса. Замечательных успехов в этом важном деле добились ювелиры М. Кациев и А. Назаров, часовщики Х. Усманов и И. Хантов, бригадир мастеров по ремонту сложнобытовой техники Л. Дворянчиков, гравер Е. Шор и многие другие.

Однако в обслуживании населения у нас имеется еще немало упущений. Медленно пока создаются приемные пункты на промышленных предприятиях, в учреждениях, общежитиях, в местах отдыха горожан. Мешает разбросанность наших цехов. Из-за этого заказчикам приходится в один конец Ташкента отправлять, чтобы отремонтировать, скажем, холодильник, а в другой — везти стиральную машину. Эти и многие другие трудности можно было бы ликвидировать, если бы строители треста № 8 Главташкентстроя сдали в намеченный срок завод по ремонту сложнобытовой техники по улице Новополторацкого.

С вводом в строй этого предприятия решились бы многие проблемы. Мы намечаем открыть здесь центральный диспетчерский пункт, куда будут поступать все заявки заказчиков; готовимся применить новую, прогрессивную форму обслуживания — создать обменный фонд; собираемся также приобрести десятки автомашин для более оперативного ремонта.

Кроме того, предстоит продолжить работу по дальнейшему организационно - хозяйственному укреплению предприятий, расширять виды услуг, прием заказов на дому и по месту работы, шире практиковать исполнение заказов в присутствии клиента, внедрять другие формы обслуживания. Все это будет способствовать успешному решению задач, поставленных перед сферой услуг XXVI съездом КПСС.

РАССКАЗЫ О КОММУНИСТАХ

РАДОСТЬ ТРУДА

У станка и за штурвалом хлопкоуборочного комбайна, у чертежной доски и за прилавком магазина — всюду нужны умелые надежные руки. И сегодня мы все чаще встречаем людей, для которых их труд стал призванием, источником радости и вдохновения, целью и смыслом жизни. Такова отличительная черта большинства наших современников. И я вновь убедилась в этом, познакомившись с водителем первого трамвайного депо Зоей Ивановной Мильдубаевой, делегатом XXVI съезда КПСС.

ПЕРВАЯ ВСТРЕЧА

Найти Зою Ивановну сразу не удалось. Из депо на маршрут она уезжает, как говорится, с первыми петухами, и после смены у нее немало забот: как члену Ленинского райкома партии надо побывать на заводах и фабриках, организовать встречу молодежи с передовиками производства, выступить на митинге. Поэтому наше знакомство состоялось во время рейса. Разговорились. И сразу исчезла с ее лица усталость, добрая улыбка тронула губы.

— Нашла ли я свое призвание? Пожалуй, да, — начала свой рассказ Зоя Ивановна, — но вот выбор-то был сделан не сразу. После окончания десятилетки в родном Новосибирске поступила в кулинарное училище. И так совпадало, что каждое утро на занятия я ехала в одном и том же трамвае, которым лихо управляла миловидная женщина. В лице ее всегда чувствовались увлеченность, радость труда, гордость за свое нужное людям дело. Наверное, тогда я впервые подумала, что и мое место здесь, в кабине трамвайного вагона.

После окончания водительских курсов в учебном комбинате Новосибирска 20-летняя Зоя стала работать водителем на стареньком скрипучем вагончике. Нравилось ей ездить по тенистым улицам города, рассказывать о них своим пассажирам и каждый раз открывать для себя что-то новое, притягательное в своей работе. А та самая миловидная женщина — водитель коммунист Г. Плутахина — стала ее первым наставником в работе и жизни, научила любить свою профессию, подходить к ней творчески, уважительно относиться к людям.

НА ПУТИ К МАСТЕРСТВУ

Надо сказать, что на учителей Зое везло. Было на кого равняться и в Ташкентском трамвайном депо № 1. Передовики производства коммунисты А. Мироненко, В. Аверина щедро делились своим опытом, помогали до тонкостей овладеть мастерством вождения. Вот уже одиннадцать лет З. Мильдубаева работает в депо. И как работает! Досрочно выполнила девятую пятилетку, была награждена орденом «Знак Почета». Тогда же в ее жизни произошло еще одно важное событие: в 1972 году З. Мильдубаева стала членом КПСС.

— Забот, конечно, прибавилось, — говорит она, — ведь выполняемое тобой общественное поручение должно не только увлекать тебя, но и давать ощутимые плоды, приносить пользу людям.

Эту энергичную женщину хорошо знают в партийной организации депо, в районе. Она дважды избиралась депутатом городского Совета, работала в комиссии по транспорту и связи. Всегда и везде Зоя Ивановна увлеченно отстаивала различные новшества, повышающие заинтересованность водителей в работе, не в ее правилах было стоять в стороне и от патриотических начинаний.

— В дни подготовки к XXV съезду партии, — рассказывает секретарь парторганизации депо А. А. Федорец, — наша старейшая вагоновожатая М. Донковцева и З. Мильдубаева пришли ко мне, горячо что-то обсуждая. Недавно задумались, говорят, почему бы нам не подключиться к движению передовиков промышленности.

ТВОЯ ЖИЗНЬ — ТВОЯ ВЫСОТА

В депо № 1 почин передовиков — выполнить десятую пятилетку за три с половиной года — поддержали 20 водителей. Забегая вперед, скажем, что все они сдержали свое слово, а М. Донковцева, В. Аверина справились с заданием за два года девять месяцев. Обогнали время и колеса трамвая № 1188 двадцать седьмого маршрута. Сейчас Зоя Ивановна трудится в счет 1983 года. За пятилетку она перевезла более миллиона пассажиров.

Конечно, не все так легко делается, как говорится. Но о своих трудовых успехах эта немногословная женщина рассказывать не любит. И это еще одна ее характерная черта.

...Четыре года назад 27-й трамвайный маршрут, на котором работает сейчас Зоя Ивановна, был передан в депо № 1 как отстающий. Да и сама трасса не из легких, большой протяженности. Тогда решили организовать здесь бригаду, костяк которой составили бы лучшие водители, а «рулевым» набрали З. Мильдубаеву — коммуниста водителя 1 класса.

Не ошибусь, если скажу, что сегодня водители здесь не мыслят себя без родного коллектива, любимого дела.

Ко дню открытия XXVI съезда КПСС бригада З. Мильдубаевой рапортовала о выполнении двухмесячного задания.

— Новые большие задачи поставила партия перед нами, транспортниками, — рассказывала на совете бригады Зоя Ивановна по возвращении со съезда. — Это прежде всего свести к минимуму нарушения расписания, поднять общую культуру обслуживания пассажиров.

В коллективе каждый человек на виду, а передовик тем более. На него равняются остальные, по нему сверяют свои планы. Поэтому-то нельзя ему стоять на месте, да и не в мильдубаевском это характере — сбавлять темпы. Новый, высокий рубеж предстоит преодолеть Зое Ивановне: одиннадцатую пятилетку она решила выполнить за 3 года. И рубеж наверняка будет взят. Потому что в характере таких людей, во всем образе их мышления главное — любовь к порученному делу.

О. КОСТИКОВА.

Сообщают «Вечерки»

ЛЮБИТЕЛЯМ СТАРИНЫ

Издательство «Беларусь» выпустило новый альбом, текст к которому дан на шести языках — русском, белорусском, английском, французском, немецком, испанском. Альбом содержит 164 цветные фотографии. Он состоит из трех разделов. Первый посвящен фрескам, второй рассказывает об искусстве иконописи, третий — о портретной живописи. Специалисты и любители искусства найдут здесь изображенные в цвете уникальные фрески из Спасской церкви Евфросиньевского монастыря в Полоцке, созданные в XII веке, фрески XVI века из Супрасля и многие другие работы.

(«Вечерний Минск»).

ИЗДАНО В НОВОСИБИРСКЕ

Новые книги Западно-Сибирского издательства выпущены тружениками Новосибирского полиграфического комбината. Среди них — сувенирное издание о Ермаке, относящееся к серии книг-миниатюр. Его страницы содержат свыше восьмидесяти гравюр, обложка украшена резной металлической пластинкой.

На прилавках книжных магазинов города появился альманах для юношества «Собеседник», издаваемый ежегодно в течение ряда лет.

Любителям поэзии адресован томик стихов Валерия Брюсова. Порадуют книгоиздатели и полиграфисты и любителей детективного жанра, у которого сегодня много поклонников. В эти дни на полиграфкомбинате печатается сборник повестей новосибирского писателя М. Черненка «Поручается уголовному розыску». К концу месяца тысячи экземпляров этой книги будут отправлены облкниготоргу.

(«Вечерний Новосибирск»).

БЛЕСК САМОЦВЕТОВ

В залах Свердловской картинной галереи открылась большая выставка «Русские самоцветы». На ней представлены драгоценные и поделочные камни, найденные в недрах нашего края, изделия камнерезного и ювелирного искусства, созданные уральскими мастерами прошлого и настоящего. Никогда еще свердловчане не имели возможности видеть такой богатейшей коллекции, собранной из разных музеев страны.

На выставке представлено полторы тысячи экспонатов.

(«Вечерний Свердловск»).

КОСМИЧЕСКИЕ ИССЛЕДОВАНИЯ

КАКОЙ ОН, СОЛНЕЧНЫЙ ВЕТЕР?

Советскими учеными завершена обработка результатов зондирования солнечной короны межпланетной станцией «Венера-10». Измерения проводились на расстояниях от 2,3 до 20 солнечных радиусов от центра Солнца.

Интерес к изучению короны Солнца обусловлен тем, что в ней происходит формирование потоков быстро движущегося ионизированного вещества — плазмы, которую Солнце выбрасывает в окружающее пространство наряду с излучением электромагнитных волн. Эти потоки плазмы, называемые солнечным ветром, взаимодействуют с земной атмосферой, вызывая полярные сияния, изменения погоды и нарушения радиосвязи, и, по-видимому, влияют на биологические процессы на Земле. Благодаря солнечному ветру все живое на Земле ощущает на себе влияние Солнца.

Определение характеристик солнечного ветра близ Земли сейчас не представляет особых трудностей, но, так как потоки плазмы проносятся со скоростью около 400 километров в секунду, использовать эти данные для прогноза погоды или предсказания некоторых заболеваний не представляется возможным. Необходимо «отодвинуть» область измерений подальше от Земли — туда, где формируется солнечный ветер. Своевременное определение характеристик плазмы в этой области позволит прогнозировать на 3—5 суток вперед события в околоземном пространстве. Но именно эта область в настоящее время недоступна для прямых измерений, поскольку температура короны достигает нескольких миллионов градусов по Цельсию. Исследовать ее можно только радиофизическими методами.

Околосолнечная плазма турбулентна, то есть состоит из вихрей, плотность которых выше, чем средняя плотность плазмы. Как показали исследования, размеры этих вихрей меняются в широких пределах — от миллионов до нескольких километров, причем их интенсивность убывает с уменьшением размера. Минимальные размеры вихрей изменяются по мере удаления от Солнца. Так, если на расстояниях до 3,5 миллиона километров от центра Солнца имеются вихри с размерами 2 километра, то на расстояниях более 15 миллионов километров самые мелкие вихри имеют размер уже более 20 километров, то есть происходит затухание мелкомасштабных вихрей.

Конкретный тип волн, ответственных за нагрев солнечной короны, в настоящее время еще неизвестен. На этот вопрос, возможно, дадут ответ дальнейшие исследования околосолнечной плазмы радиофизическими методами. По-видимому, уже в недалеком будущем мы сможем лучше прогнозировать те явления, которые вызывает солнечный ветер на Земле и в околоземном пространстве.

А. ЕФИМОВ, кандидат технических наук.

(АПН).

ПО РОДНОЙ СТРАНЕ

⊙ СЕВАСТОПОЛЬ. Единый политдень, посвященный итогам XXVI съезда КПСС, состоялся на судах рыбопромышленного производственного объединения «Атлантика», ведущих промысел в различных районах Мирового океана. Перед рыбаками выступили более двух тысяч пропагандистов. На каждом траулере организовано внимательное изучение материалов форума коммунистов страны.

⊙ ЛИПЕЦК. Рефрижераторы с ранними овощами ушли с плантаций пригородного совхоза «Тепличный» — головного предприятия липецкого агропромышленного объединения «Овощепром». Здесь начали массовый сбор свежих огурцов. Круглый год собирают теперь урожай специализированные хозяйства треста. В семи его подразделениях создан непрерывный конвейер огородной продукции. Свыше 50 тысяч тонн овощей решил поставить магазинам в этом году коллектив фирмы — такой рубеж намечено взять впервые.

⊙ АРКАЛЫК. Ключи от благоустроенных квартир получили на днях несколько семей тружеников целинного совхоза имени Костычева. Ежегодно строительные бригады этого хозяйства осваивают около миллиона рублей капиталовложений. За последнее пятилетие в совхозах и колхозах Тургайской области возведено 866 тысяч квадратных метров жилья.

(ТАСС).

РЕКОМЕНДАЦИИ

ПО ОРГАНИЗАЦИИ ИЗУЧЕНИЯ ОТЧЕТНОГО ДОКЛАДА ЦК КПСС К XXVI СЪЕЗДУ КПСС И ОЧЕРЕДНЫХ ЗАДАЧ ПАРТИИ В ОБЛАСТИ ВНУТРЕННЕЙ И ВНЕШНЕЙ ПОЛИТИКИ И ДРУГИХ МАТЕРИАЛОВ XXVI СЪЕЗДА КПСС

Решения и материалы XXVI съезда КПСС являются документами огромной политической, теоретической и практической важности, в них определены стратегия и тактика борьбы партии на наступающем этапе коммунистического строительства, содержится развернутая программа экономического, социального и культурного развития СССР, неуклонного повышения уровня жизни народа, создания лучших условий для всестороннего развития личности в предстоящем десятилетии, сохранения и укрепления мира во всем мире.

Учитывая большой интерес коммунистов, комсомольцев, широких беспартийных масс к документам XXVI съезда КПСС, следует содержание всей идейно-воспитательной работы направить на широкую пропаганду Отчетного доклада Центрального Комитета КПСС XXVI съезду Коммунистической партии Советского Союза и очередных задач партии в области внутренней и внешней политики, других документов XXVI съезда КПСС.

Важным направлением в решении этой задачи является организация глубокого изучения материалов XXVI съезда КПСС во всех формах партийной, комсомольской и экономической учебы, других массовых формах пропаганды. Рекомендуется в течение марта—июня провести в политических школах, комсомольских политкружках, в экономических школах, школах коммунистического труда и народных университетах 10 занятий, а в теоретических и методологических семинарах и школах партийного актива, университетах марксизма-ленинизма — 5 семинарских занятий.

«Отчетный доклад ЦК КПСС XXVI съезду Коммунистической партии Советского Союза и очередные задачи партии в области внутренней и внешней политики» и другие документы XXVI съезда КПСС предлагается изучить строго по разделам доклада Генерального секретаря ЦК КПСС товарища Л. И. Брежнева.

Занятия нужно проводить по следующему учебному плану:

ТЕМЫ	кол-во зан. в нач. и средн. звеньях	кол-во занятий в высшем звене
О международной политике КПСС	2	1
Экономическая политика КПСС в период развитого социализма	3	1
Социально-политическое и духовное развитие советского общества и задачи партии	2	1
Партия — авангард советского народа	2	1
Наша цель — коммунизм	1	1
ИТОГО:	10	5

Для усвоения материалов XXVI съезда партии необходимо широко использовать также активные формы учебы, как теоретические конференции, подготовка и коллективное обсуждение рефератов, семинарские и практические занятия.

Изучение материалов XXVI съезда КПСС должно проводиться в тесной связи с конкретными задачами республики, области, города, района, трудового коллектива. В этой связи решения и другие документы XX съезда Компартии Узбекистана следует рассматривать и изучать как составную часть материалов XXVI съезда КПСС.

Для изучения документов XXVI съезда КПСС необходимо возобновить и широко использовать также массовые политические школы, созданные в период обсуждения проекта ЦК КПСС для тех трудящихся, которые не охвачены системой политического и экономического образования. Занятия в них целесообразно проводить по учебному плану, рекомендованному для начального и среднего звеньев системы политической и экономической учебы.

С целью обеспечения высокого качества и результативности занятий обкомам, горкомам и райкомам партии, их домам и кабинетам политического просвещения необходимо провести:

— в обкомах партии — инструктивное совещание секретарей и руководителей отделами пропаганды и агитации горкомов и райкомов партии, председателей постоянно действующих пропагандистских семинаров, руководителей школ партийного актива, директоров и зав. кафедрами университетов марксизма-ленинизма;

— в горкомах и райкомах партии, крупных парткомах — семинар пропагандистов, руководителей теоретических и методологических семинаров и других идеологических кадров. Обеспечить все пропагандистские кадры материалами XXVI съезда КПСС и XX съезда Компартии Узбекистана.

Перед пропагандистами и другими идеологическими работниками организовать выступления делегатов XXVI съезда КПСС, XX съезда Компартии Узбекистана, ученых, высококвалифицированных преподавателей, лекторов, специалистов.

Большую помощь пропагандистам и слушателям призваны оказывать своими оперативными аналитическими, аргументированными публикациями газеты Каракалпакской АССР, областей, городов и районов.

В домах и кабинетах политического просвещения, библиотеках, во всех культурно-просветительных учреждениях необходимо организовать выставки материалов XXVI съезда КПСС, XX съезда Компартии Узбекистана, областных, городских и районных конференций, проводить регулярные консультации в помощь пропагандистским кадрам и изучающим документы съезда КПСС.

Отдел пропаганды и агитации ЦК Компартии Узбекистана.





ВЕСЕННИЕ МОТИВЫ.

Фото А. Абаляна и В. Тарана.

СЛУЖБА ПОГОДЫ

АДРЕС БУРЬ ИЗВЕСТЕН

Советские ученые создали первый в мире Атлас бурь. Его точное название—«Атлас опасных и особо опасных для мореплавания и рыболовства гидрометеорологических явлений». Он охватывает северную часть Атлантики, через которую пролегают трассы судов десятков стран. Карты морского климата, существовавшие до сих пор, показывали среднестатистическую погоду, но морякам важен каждый балл или градус. Скажем, при волне высотой пять метров средний рыболовный траулер еще может вести работу, а если она поднимается еще на метр, лов немедленно прекращается. Или угроза обледенения, когда капли застывают на рубках и мачтах тяжелыми сосульками, а центр тяжести судна ползет вверх и оно может перевернуться...

Было принято решение составить атлас «болевых точек» Мирового океана. Работу вел Всесоюзный научно-исследовательский институт гидрометеорологической информации при участии Гидрометеорологического научно-исследовательского центра СССР и Научно-исследовательского института Арктики и Антарктики. За три года ученые постарались собрать исчерпывающий фактический материал. Для этого на 1.600 советских судах, бороздивших Атлантику, по единой программе велись специальные наблюдения. Кроме того, благодаря решению Всемирной метеорологической ассоциации об обмене научными данными поступали синоптические телеграммы о плохой видимости, шквальных ветрах и т. д., которые присылали американские, английские, голландские и другие иностранные моряки, оказавшиеся в таких сложных ситуациях.

Затем начались странствия по архивам. Дневники экспедиций Лаперуза, Беллинсгаузена, Лазарева, Макарова и других мореплавателей позволили раздвинуть диапазон метеорологических наблюдений почти на два века.

Наконец, пришел черед ЭВМ. Вычислительная техника обработала четыре миллиона наблюдений. Затем картографы, сверяясь с их результатами, нанесли на карту Северной Атлантики «линии вероятности», показывающие, как часто, с какой интенсивностью и продолжительностью в этой части океана повторяется то или иное опасное для судоходства явление.

Составители разбили атлас на три раздела. Первый посвящен льдам, туманам и сильной волне, второй — тропическим циклонам, третий— штормам. Основу атласа составляют ежемесячные карты, дающие подробный рисунок климата в каждом пятиградусном квадрате Северной Атлантики.

Атлас бурь завоевал признание сразу, оказался полезным различным морским ведомствам. С его помощью можно прогнозировать капризный разгул урагана. Скорость его перемещения зависит от температуры воздуха. С учетом корреляции атлас подскажет, на сколько времени ураган «задержится» в том или ином квадрате, чтобы можно было обойти его стороной.

Сейчас ученые заняты новыми исследованиями: их интересы сосредоточены на Тихом океане. А Атлас бурь Северной Атлантики теперь есть на каждом выходящем в океан советском судне.

А. ЯКОВЛЕВ.
(АПН).

ТЫ ПЛЮС Я — СЕМЬЯ

Ежегодно более 5 миллионов человек вступают в нашей стране в брак. Переход от родительской опеки к самостоятельной жизни ставит перед молодой семьей массу проблем. Среди них — планирование бюджета семьи, умение вести хозяйство, взаимоотношения друг с другом, с родителями, друзьями. Под новой рубрикой «Ты плюс я — семья» молодожены найдут немало деловых ответов на вопросы, которые их волнуют.

ЕСЛИ ЧУВСТВА ПРОВЕРЕНЫ

К МЫСЛИ о браке, о создании семьи, о детях рано или поздно приходит каждый молодой человек.

— Мама, я выхожу замуж, — заявляет однажды дочь.

— Да когда же ты успела решить этот вопрос, ведь у тебя вроде и жениха не было на примете? — вздыхает та.

— Познакомились недавно.., — слышится лаконичный ответ. И это слово «недавно» для нас, родителей, звучит как сигнал к тревоге. Не узнав друг друга, молодые люди спешат в загс. Не оттого ли 10—12 процентов поданных заявлений о намерении вступить в брак остаются в архивах без рассмотрения, т. к. жених и невеста не являются на регистрацию. За месяц, данный законом будущим супругам для подготовки к вступлению в брак, меняется их решение.

Надо сказать, число таких, по меньшей мере легкомысленных, несерьезных и поспешных, решений молодых людей довольно устойчиво. Анализ продолжительности знакомства этих пар перед подачей заявления о регистрации брака показывает: почти четверть женихов и невест была знакома два-четыре месяца. Значит, не перевелись еще женихи и невесты, способные принимать ответственные решения с легкостью необыкновенной.

Кое-кто, может, скажет: ну, и пусть, это их личное дело. Отнюдь нет. Брак и семья — дело не только личное. Особенно если в такой наспех построенной семье рождается ребенок.

Общество, заботясь о судьбе молодых людей, об их будущих детях, дает им месяц на раздумье. При регистрации брака женихи и невесты должны поставить в известность друг друга, в какой брак по счету каждый из них вступает, имеет ли кто либо из них детей, какое у молодоженов состояние здоровья: нет ли опасных наследственных заболеваний.

— К чему эти вопросы, — спрашивают иногда молодые люди, — если мы любим друг друга!

А вопросы эти отнюдь не лишние. Чтобы на второй день семейной жизни не «всплыли» разного рода удручающие, неожиданные для одного из супругов обстоятельства и не побежали молодые разводиться. А ведь такое, к сожалению, еще бывает. Меня лично не один раз спрашивали: «Что, действительно в течение первых двух месяцев брак можно отменить без суда и без развода?». Нет, брак — дело серьезное. И отменить его нельзя. А вот перед вступлением в него надо обязательно хорошо узнать друг друга. Ибо можно любить и не знать, любить и не уважать. Влюбляются, особенно молодые девушки, в красавцев со спортивной фигурой, а потом оказывается, что это еще не самое главное. В результате разочарование. Теряет голову юноша от длинных ресниц, а потом с удивлением обнаруживает в своей избраннице и расчет, и жадность.

Нет, знать друг друга надо обязательно. Это старая истина: только тот брак будет прочным и счастливым, где знакомство глубокое, вкусы и интересы совпадают, чувства проверены.

Только время, общение, контакт могут выявить истинное лицо вашего избранника (избранницы). Не следует пренебрегать при вступлении в брак и элементарными сведениями — о его нравственной, правовой, гигиенической стороне.

Не секрет, к слову сказать, что до десяти процентов детей все еще рождается вне брака. Или тот факт, что чуть ли не пятая часть браков распадается в первый-второй год, не выдержав испытаний материальных, жилищных и других. Значит, очень уж в розовых красках представляли себе жизнь молодожены. Не готовы были к браку.

К серьезному делу нужен и серьезный подход. Молодежь надо готовить к созданию прочной, основанной на искренних и глубоких чувствах семьи.

Ю. УМАРОВ,
социолог.

ТУРИСТСКИМИ МАРШРУТАМИ

Хорошо в «Янгиабаде»!

На семинар— на турбазу

Это был, конечно, необычный семинар. Даже мы, журналисты, принимавшие участие в общем-то во многих мероприятиях, удивились, когда получили из Узбекского совета по туризму приглашение на этот семинар. Удивились, потому что еще накануне, во время разговора по телефону, нам было предложено одеться по-дорожному.

— Поедем в горы, на турбазу «Янгиабад», — пояснил сотрудник совета Владимир Попов.

Рассказ директора

...Утром, после завтрака, в туркабинете начались занятия. Первым с рассказом о турбазе выступил ее директор Георгий Васильевич Амбарцумян.

Оказалось, что мы заседаем на высоте 1.510 метров над уровнем моря, в 120 километрах от Ташкента. Из окна видны остроконечные каменистые горы — отроги Тянь-Шаня, юго-западная оконечность Чаткальского хребта.

Через янгиабадскую базу проходит несколько туристских маршрутов, среди которых Ташкент — Бекабад — Самарканд, Ташкент — Самарканд — Хива — Бухара, Ташкент — Коканд — Фергана — Андижан.

165 человек могут одновременно разместиться на базе. Со временем, когда будет введен в строй второй корпус, она станет принимать до 500 туристов в сутки. А пока здесь действуют столовая, кафе, в летнее время — буфет. В конце года откроется ресторан на 400 мест.

В библиотеке хранится до 2 тысяч томов книг, в том числе и для детей. Это очень важно, так как турбаза рассчитана и на отдых всей семьей. К услугам ребят 15 аттракционов на уютной детской площадке.

Бытовые комнаты оснащены утюгами, зеркалами, другими предметами обихода. Горячая вода — круглые сутки. Система отопления поддерживает оптимальную температуру в жилом корпусе. В прокатном пункте достаточное количество лыж, саней, спортивной одежды, обуви. Летом для любителей искупаться в ледяной купели функционирует бассейн.

Обо всем этом и рассказал нам директор турбазы. Выступили на семинаре и работники республиканского совета по туризму, также сообщившие журналистам немало интересных сведений.

Палатки у реки

Собственно, палаток пока нет: ставить их рано, ведь здесь еще лежит снег. Но место изумительное и для палаточного городка, который появится с наступлением теплых дней, самое подходящее.

Мерно покачиваются на ветру тонкие стволы красавиц березок. Ветки голые, но набухают почки, и скоро из них брызнет молодая яркая зелень. Стремительно несет свои прозрачные, чистые, как слеза, воды неугомонная Аксу.

Желающим предоставляется возможность провести летом здесь, в двенадцати километрах от базы, сутки. Собирается группа, которая приносит сюда постельные принадлежности и продукты. Места тут богаты дарами природы — фруктами, ягодами, грибами. На базе даже сварили 200 килограммов варенья из собранных туристами яблок и алычи — лакомства этого хватает надолго.

Такой вид отдыха нравится многим. Вспоминают шестидесятивосьмилетнюю туристку из Москвы, которая клала в рюкзак несколько кирпичей для тренировки, приходила в палаточный городок, ночевала, возвращалась на базу, а потом вновь шла сюда с такой же поклажей, присоединившись к следующей группе. Любит походы в березовую рощу и восьмидесятилетняя туристка из Ленинграда. Кстати, она обещала приехать на турбазу «Янгиабад» и в нынешнем году.

С горы— на санях

Вооружившись взятыми в пункте проката лыжами и санями, мы отправились на оборудованные специально для катания горные склоны. Так на журналистском совете было решено провести «практические занятия».

Здешние условия среднегорья привлекают многих спортсменов. Для них смонтированы шесть бугельных канатных дорог. Нам, естественно, с ними не состязаться, поэтому наша небольшая группа пристроилась у не очень крутого, отлогого склона.

Весело здесь и шумно! Множество ребятишек — они приходят сюда из расположенного рядом города Янгиабада. Обладатели лыж с видом явного превосходства смотрят на тех, кто катается на санях. А те, в свою очередь, презрительно ухмыляются, глядя на то, как лихо съезжают с горы ребята и девчата, подложив под себя... расшитые полиэтиленовые мешочки. Но и полиэтиленом «обеспечены» не все: есть и такие, кто мчится вниз на своих двоих. Вся эта масса людей озорно смеется, шумит и стремглав несется под гору.

В столовой

Ох, и проголодались же мы! За время, проведенное на базе, усвоили: каждый здесь обслуживает себя сам. Поэтому стоим чинно в небольшой очереди за обедом. Вкусно, по-домашнему приготовленная пища калорийна и разнообразна. Когда все садятся за стол, в обеденный зал обязательно войдет шеф-повар Надежда Васильевна Гейтд. Она пожелает приятного аппетита, спросит, есть ли к пищеблоку претензии. Интересная деталь — к столу всегда подаются хрустящие поджаренные сухарики — хлеб здесь берегут.

Прощальный обед проходит весело и непринужденно. Тостов не произносили — на турбазе свято соблюдается «сухой закон». Это понятно — ведь горы, свежий воздух, здоровье со спиртным несовместимы.

Пользуемся случаем и благодарим за радушие, гостеприимство, хорошую организацию работы директора Георгия Васильевича Амбарцумяна, старшего администратора Нину Никитичну Матвееву, инструкторов по туризму Юрия Кулыгина, Владимира Дмитриенко, Раису Гуляеву, медсестру Марию Болдареву, кухонных работников Евдокию Митрофанову, уборщицу Любовь Ануфриеву и других работников турбазы, с душой и любовью относящихся к делу, создающих людям максимум удобств.

... Пора домой. Вновь занимаем места в автобусе, и вновь улыбчивый шофер Лимард Байбеков весело говорит:

— Ну, что, сдем?..

И. АЛИМОВ.

Справочное бюро ВТ

ОТВЕЧАЕМ НА ПИСЬМА ЧИТАТЕЛЕЙ

О. СОРОКОВА: Куда можно обращаться за назначением пенсии?

Ответ. Заявление о назначении пенсии рабочим, служащим и членам их семей (в случае потери кормильца) подается администрации предприятия, учреждения, организации по месту последней работы.

Заявление о назначении пенсии другим гражданам, а также рабочим и служащим, оставившим работу, и членам их семей подается непосредственно в райсобес, по месту жительства заявителя.

* * *

В. ЗАРУБИН: Что представляют собой пробы на драгоценных металлах?

Ответ. Для изготовления ювелирных изделий не пользуются драгоценными металлами в химически чистом виде, так как они плохо обрабатываются. В золото, например, добавляются медь, серебро. Количество основного драгоценного металла в сплаве, выраженное в тысячных долях, называется пробой. Это значит, что в одном грамме изделия 583-й пробы содержится 583 миллиграмма чистого золота.

* * *

Г. МАХКАМОВА: Учусь с отрывом от производства на последнем курсе института. Скоро у меня будет ребенок. Должны ли мне при распределении предоставить работу по месту жительства?

Ответ. Да, должны. Беременным женщинам, матерям, кормящим грудью или имеющим ребенка в возрасте до одного года, закончившим с отрывом от производства высшие и средние специальные учебные заведения, работа предоставляется по их просьбе по месту постоянного жительства их семьи (п. 36 Положения о межреспубликанском, межведомственном и персональном распределении молодых специалистов, окончивших высшие и средние специальные учебные учреждения).

* * *

Р. РОГОЖИНА: В Москве, Куйбышеве, Горьком есть стационарные лаборатории для наблюдения за чистотой воздуха. А существуют ли подобные установки в Ташкенте?

Ответ. Систематические наблюдения и контроль за уровнем загрязнения атмосферного воздуха в нашем городе проводятся с 1965 года. Ведет их Среднеазиатский научно-исследовательский институт им. В. А. Бугаева. Создана стационарная сеть наблюдательных пунктов и маршрутных линий, на которых ежедневно осуществляется контроль за чистотой воздуха. Ташкентцам хорошо знакомы и передвижные лаборатории «Контроль чистоты атмосферы».

* * *

В. БАГИРОВА: Подскажите, пожалуйста, какая организация занимается ремонтом швейных машин.

Ответ. Для починки швейных машин обращайтесь в объединение «Техсложбытприбор». Диспетчер примет у вас заказ по телефону 91-05-32, мастер придет в удобное время.

* * *

М. ХОДЖАЕВ: Слышал, что цветы липы применяют в лечебных целях. Так ли это?

Ответ. Из высушенных соцветий липы, которые заготавливаются вместе с прицветниками, делают специальный настой, который применяется как потогонное средство, для полоскания полости рта и т. д.

ЧТО НУЖНО ЗНАТЬ О НАПИТКАХ

ОБЫКНОВЕННОЕ вино подается к столу в графинах, вина высших сортов — в оригинальных бутылках.

КРАСНОЕ вино хранится при нормальной комнатной температуре.

БЕЛОЕ вино хранится на льду.

ШИПУЧИЕ вина необходимо хранить при температуре не ниже шести градусов.

И ГОСТИНАЯ, И КАБИНЕТ...

Обычно молодожены поселяются в однокомнатной секции, которая служит им и спальней, и гостиной, и рабочим кабинетом одновременно. Вот почему очень важно научиться разумно и целесообразно использовать эту небольшую площадь.

Первое правило. Квартира не должна быть загромождена мебелью, которая затрудняет передвижение по ней.

Площадь непременно надо разделить на зоны: зоны сна и отдыха, работы, принятия пищи.

Границы функциональных зон подчеркиваются низкими шкафчиками, столиками, кушетками. Иногда для этой цели достаточно одного ковра или подходящего осветительного прибора.

Не следует разделять пространство тяжелой мебелью (громоздкие шкафы лучше ставить у стен). Для небольшой жилплощади лучше всего подойдет комбинированная мебель: диван-кровать, кровати, убирающиеся в шкаф, откидные столы для работы и еды.

Мебель должна быть легкой, простой по форме, создавать ощущение простора.

Не следует обременять ограниченное пространство маленького жилища и кричащими цветами. Занавеси, скатерти, обои в таком случае лучше подбирать мягких, пастельных тонов.

ЭТО ИНТЕРЕСНО



ВСЕГО 10 СЛОВ В ДЕНЬ...

Хилда Хорнман, 42-летняя учительница из Гамбурга, подала на развод со своим мужем — 45-летним инженером-архитектором Паулем Боретиусом. Причину она мотивировала тем, что на протяжении 17 лет супружества в «разговоре» с женой Боретиус обходился в среднем всего десятью словами. Утром он говорил «добрый день» и отправлялся на работу. Возвращаясь домой, он осведомлялся, «что на обед», а вечером спрашивал: «Когда же наконец ты ляжешь спать?». Суд уважил просьбу Хилды Хорнман и дал ей развод.

В «МИНИ»... ПОД ОХРАНОЙ

Недавно в Лондоне была продемонстрирована новинка — пляжный костюм типа «мини-бикини» стоимостью в... 50 тысяч долларов. Эту сногсшибательную цену авторы модели объясняют тем, что в ткань костюма вплетены платиновые нити, из платины выполнена и нашита бижутерия. На показе манекенщицу сопровождал вооруженный охранник. Предполагают, что и купаться в таком костюме необходимо с подводной охраной...

ЛЮБВИ ВСЕ ВОЗРАСТЫ ПОКОРНЫ

Разница в возрасте сочетающихся браком обычно такова: невеста моложе жениха на 3, на 5, на 10 лет и больше. Это стало как бы общепринятой нормой матримониальных отношений. Вместе с тем история знает отнюдь не рядовые случаи обратного порядка. Так, Прекрасная Елена в 48 лет сумела расположить к себе юного Париса. Жена пророка Магомета, подарившая ему шестерых детей, была старше своего супруга на 15 лет, и брак их протекал счастливо до самой старости. Знаменитого Петрарку отнюдь не смутило то обстоятельство, что Лаура была на 10 лет старше его. Такой же разрыв в годах имели жены писателя Р. Л. Стивенсона и композитора Иоганна Штрауса.

КОРОЧЕ ГОВОРЯ...

Как только жена начинает следить за собой, за ней сразу же начинает следить муж.

* * *

Если вы уже не нравитесь женщинам, для вас наступило время жениться.

* * *

Супруги жили так мирно, как будто они давным-давно развелись.

* * *

Девушка с папиросой в зубах уже не божество: святые не курят.

* * *

Стрелой Амура бывает и кошелек.

Перевод с украинского

С. Фраткина.

ВЕСЕЛЫЕ СТРОКИ

Служащий спрашивает коллегу, вернувшегося из отпуска:

— Ну, как там было на море?

— Почти так же, как на службе: человек сидит, дремлет и ждет обеда.

* * *

Двое сидят в кафе.

— Какую пластинку сейчас пустили? — спрашивает один. — Битлы или «Бони М»?

— Нет, это вентилятор.

* * *

Богатый техасский фермер заглянул в комнату, где учитель музыки давал урок его дочери:

— Раз, два, три, четыре... Раз, два, три, четыре...

— Извините, — саркастически заметил фермер. — Я вас нанял, чтобы вы учили девочку музыке, а не счету!

* * *

— Елена, — сказал муж, — твоя новая шапка мне совсем не нравится!

— Что поделаешь, дорогой, — отвечает жена. — Я ведь не могу надеть на голову бутылку с коньяком!

Перевод с болгарского

Н. Потаюк.

ТАШКЕНТ — 81

XI МЕЖДУНАРОДНЫЙ ТУРНИР

ДОМА И СТЕНЫ ПОМОГАЮТ

Матчи последнего тура XI Международного юношеского турнира по футболу, проходившие в субботу и вчера, определили финалистов этих популярных соревнований.

Первыми путевку в главный финал турнира завоевали юные футболисты Узбекистана. Под руководством тренера В. Казарова наши земляки уверенно провели весь предварительный этап. Играли они старательно, веря в свои силы и своего тренера, демонстрировали весь свой неплохой технический и тактический арсенал. Сумели юные узбекистанские футболисты и показать свой характер. Случилось это в первом же матче с командой Чехословакии, когда долгое время юные спортсмены не могли определить победителя. Тот матч закончился вничью — 1:1, и потеря одного очка оказалась единственной у команды Узбекистана на предварительном этапе. В следующем поединке последовала победа над второй сборной СССР — 2:1, затем выигрыш у команды Венгрии — 2:0. С пятью очками перед последним туром узбекистанцы возглавляли турнирную таблицу в своей подгруппе, значительно опережая всех своих соперников.

Поэтому казалось, что в последнем матче предварительного этапа можно бы и силы поберечь. Ан нет. К чести команды Узбекистана нужно сказать, что она вышла на матч с командой ГДР предельно мобилизованной, настроенной на победу.

В футболе есть неписаное правило, гласящее, что сборные юношеские команды всегда похожи на первые сборные своих стран. Не стала исключением и сборная ГДР. Мы видели олимпийскую команду Германской Демократической Республики на турнире Олимпиады-80. Там немецкие футболисты стали серебряными призерами, показав игру уверенную, жесткую, силовую и, что главное, волевую. Так вот, юноши обладают всеми этими качествами. Но можно сказать, что им не везет. Команда создает немало опасных моментов у ворот соперников, но не может их реализовать. Так вот, на последний матч команда ГДР вышла с твердым намерением доказать, что и она умеет выигрывать.

Поединок получился острым, напряженным. Сборная Узбекистана была сильней в техническом отношении, но сборная ГДР превосходила соперника в силовой борьбе. Долгое время на поле царило равновесие, и игра в эти минуты проходила в основном в центре поля. Так прошел первый тайм.

А во втором футболисты Узбекистана пошли в атаку. Они создали у ворот соперника несколько голевых моментов. Но защитники гостей играли удачно, пресекая все попытки хозяев добиться успеха.

Но гол, как говорится, назревал. В конце концов все же сказалось преимущество нашей команды в индивидуальном техническом мастерстве. На 67-й минуте юркий Селимов получил мяч недалеко от линии штрафной площадки соперника, сумел обвести защитника, вышел один на один с вратарем гостей и послал мяч в левый от голкипера угол ворот.

Забитый узбекистанцами мяч оказался единственным в матче. Команда Узбекистана в предварительном этапе турнира набрала семь очков и вышла на первое место в подгруппе. Большой успех коллектива! Так держать и в финале!

Остальные матчи игрового дня завершились так: СССР-1 — Украинская ССР — 4:0, Финляндия — Афганистан—2:0, СССР-2 — Венгрия — 0:2.

Соперник сборной Узбекистана по главному финалу должен определиться в матче команд СССР-1 и Финляндии. Советские футболисты перед этой встречей имели шесть очков, финские спортсмены — 4.

В. СТУЛИН.

НА СНИМКАХ: играют юные футболисты.

Фото Р. Загратдинова.





Редактор
С. М. КАРАМАТОВ

3 вечерний стр. ТАШКЕНТ
10 марта 1981 г.

ВНИМАНИЮ АБОНЕНТОВ ТЕЛЕФОННОЙ СЕТИ ГОРОДА ТАШКЕНТА!

УВАЖАЕМЫЕ ТАШКЕНТЦЫ И ГОСТИ СТОЛИЦЫ УЗБЕКИСТАНА,

ПОЛЬЗУЙТЕСЬ АВТОМАТИЧЕСКОЙ МЕЖДУГОРОДНОЙ ТЕЛЕФОННОЙ СВЯЗЬЮ!

ЭТО БЫСТРО, УДОБНО!

Абоненты АТС-24, 32, 33, 35, 39, 41, 42, 44, 46, 48, 53, 56, 62, 64, 66, 76, 77, 78, 90, 91, 96, кроме АТС-468xxx, 537xxx, 538xxx, 645xxx, 646xxx, 647xxx, 648xxx, 649xxx, могут пользоваться автоматической междугородной телефонной связью.

Просим вас внимательно изучить правила набора.

Для вызова абонента другого города необходимо набрать цифру «8», дождаться непрерывного гудка, затем набрать код города и номер телефона вызываемого абонента.

Абонентам АТС-42, 44, 62, 66 необходимо набрать еще и номер своего телефона.

Промежуток времени между набором цифр не должен превышать 3—4 секунд, поэтому рекомендуем перед набором выписать нужные код и номер телефона вызываемого абонента. Если через 25—30 секунд соединение не произошло, необходимо повторить набор.

Коды и телефоны справочных бюро АТС городов, с которыми имеется автоматическая междугородная телефонная связь из г. Ташкента.

Наименование города	Код	Бюро справок	Наименование города	Код	Бюро справок
Алма-Ата	3270	695122	Наманган	36900	62222
Андижан	37422	42222	Новосибирск*)	3832	9909111
Актюбинск	31300	22121	Нукус	36100	22222
Ашхабад	36300	51061	Орджоникидзе	86722	38188
Бухара	36500	32222	Ош	33200	21106
Винница	04300	22222	Павлодар	3180	752755
Владимир	092000	2222	Псков	81100	22145
Волгоград	8442	330301	Ростов-на-Дону	8630	326609
Вологда	81700	22222	Самарканд	36600	32222
Горький	8312	362222	Саранск	83400	72222
Грозный	87100	34502	Саратов	84500	25300
Гулистан	36722	22222	Свердловск	3432	209111
Джамбул	32600	30707	Семипалатинск	32200	22121
Джизак	37200	22222	Ставрополь	86500	64222
Днепропетровск	0560	222222	Талды-Курган	32800	72121
Душанбе	3770	222222	Тбилиси	8832	990203
Ереван	8850	422240	Термез	376000	2222
Житомир	04100	72222	Ульяновск	84200	40222
Ивано-Франковск	03400	22222	Уральск	31100	21068
Караганда	3210	543636	Ургенч	36222	62222
Карши	375000	4504	Усть-Каменогорск	32300	52222
Кзыл-Орда	32400	66908	Фергана	37300	42222
Киев	0442	222222	Фрунзе	3310	254254
Киров	83300	22222	Харьков	0570	222222
Кировоград	05200	22222	Целиноград	31700	22121
Кишинев	0420	222222	Чебоксары	83500	22222
Коканд	360000	2222	Челябинск	3510	361631
Кокчетав	31600	62121	Черкассы	04722	22222
Краснодар	86100	50333	Чернигов	04600	22222
Куйбышев	8460	332583	Черновцы	03700	22222
Ленинабад	37900	62222	Чимкент	32500	34645
Ленинград	812	—			
Львов	0320	222222			
Минск	0170	362222			
Москва	095	—			
Нальчик	86600	22111			

ГОРОДА И РАЙЦЕНТРЫ

АЛМА-АТИНСКОЙ ОБЛАСТИ

Иссык	327075	2183	Талгар	327074	7501
Капчагай	32772	21109			
Каскелен	32771	91963	Узун-Агач	327070	2898

АНДИЖАНСКОЙ ОБЛАСТИ

Кургантепа	37472	11222	Ходжаабад	37474	12222
Ленинск	37436	22222			
Пайтуг	37431	22222	Шахрихан	37434	22222

ВОЛГОГРАДСКОЙ ОБЛАСТИ

Быково	84495	91151	Михайловка	84463	22255
Дубровка	84458	—	Новоаннинский	84447	—
Жирновск	844540	—			
Калач	84472	22952	Октябрьский	84475	—
Камышин	84457	23019	Палласовка	84492	61835
Клетский	84466	—	Средняя Ахтуба	84479	71205
Котово	844550	—	Суровикино	84473	91303
Кумылженская	84462	—	Урюпинск	84442	22492
Ленинск	84478	—	Фролово	84465	96475

ГОРЬКОВСКОЙ ОБЛАСТИ

Арзамас	83147	32222	Кстово	83145	22222
Богородск	83170	31550	Павлово	83171	21222
Дзержинск	83140	51124	Семенов	83162	21221

ЛЕНИНГРАДСКОЙ ОБЛАСТИ

Волосово	81273	21090	Ломоносов	81276	21333
Волхов	81263	11077	Лодейное поле	81264	22833
Всеволожск	81270	24344	Луга	81272	22163
Выборг	81278	22502	Сосновый бор	81269	61333
Гатчина	81271	22222 22233	Тосно	81261	22222
Кингисепп	81275	62090			

КИЕВСКОЙ ОБЛАСТИ

Белая Церковь	04463	51299	Переяславль-Хмельницкий	04467	52379
			Полесское	04492	51332
Володарка	04469	51351	Тетиев	04460	51332
			Фастов	04465	52222

РОСТОВСКОЙ ОБЛАСТИ

Волгодонск	86348	22209	Новочеркасск	86345	23209
Каменск	86346	59085	Сальск	86347	20080
Миллерово	863040	3509	Таганрог	86344	21414
Новошахтинск	863049	2359			

ТАШКЕНТСКОЙ ОБЛАСТИ

Аккурган	255	91222	Келес	296	—
Алмалык	261	42222	Кибрай	295	61222
Ангрен	2660	2222	Пскент	254	96260
Ахангаран	2640	2222	Солдатский	256	72222
Бекабад	2910	2222	Тойтепа	276	21209, 21222
Бука	257	35222			
Газалкент	274	21409	Чиназ	259	21300
Гульбахор	258	76222	Чирчик	271	52222
Зафар	293	21222	Янгиюль	2600	2222
Калинин	297	54222	Янгибазар	298	91013

Учет продолжительности разговора происходит автоматически и начинается с момента ответа вызываемого абонента.

В рабочие дни с 18.00 до 24.00 и с 00.00 до 07.00 местного времени действует льготный тариф, оплата разговоров по которому на 25 процентов дешевле обычного.

Счет за разговор, предоставленный в кредит, должен быть оплачен в 15-дневный срок с даты его выставления.

В случае неоплаты счета в установленный срок телефон подлежит выключению.

Включение телефона производится в течение 3 дней после предъявления документов о погашении задолженности и оплаты 2 рублей за обратное включение.

Если в течение месяца с момента выключения телефона задолженность не будет ликвидирована, действие абонента на право пользования телефоном может быть прекращено, а задолженность взыскивается в бесспорном порядке.

Материальную ответственность за все междугородные телефонные разговоры (независимо от того, кто их вел) несет владелец телефона.

Счет за услуги междугородной телефонной связи можно оплатить в любой сберегательной кассе, почтовых отделениях связи, а также в расчетной группе междугородной телефонной станции по ул. Навои, 26. Телефоны: 44-32-24, 44-33-34.

Убедительно просим своевременно производить оплату междугородных разговоров.

Справку о пользовании автоматической междугородной телефонной связью можно получить по телефонам: 39-49-10, 33-58-10.

Сообщаем, что:

*) В Новосибирске необходимо после кода добавить «2», т. е. 3832xxx xxx. Исключением является номер телефона бюро справок, где «2» после кода не набирается, т. е. 3839909111.

Во Фрунзе введена шестизначная нумерация. Перед номерами, начинающимися на цифры «2», «5», «6», добавляется цифра «2», перед номерами, начинающимися на цифры «1», «3», «4» и «7», добавляется цифра «4».

Просим сохранить объявление для пользования автоматической междугородной телефонной связью.

РЕСПУБЛИКАНСКАЯ МЕЖДУГОРОДНАЯ ТЕЛЕФОННАЯ СТАНЦИЯ.

И БЫСТРО, И ЧИСТО!



Филиал № 7 срочной химчистки принимает в обработку одежду, а также портьеры, накидки и прочее.

Срок исполнения заказа — 24 часа.

Там же, в филиале, в присутствии заказчика вычистят перо-пуховые изделия. Сдавать их необходимо только в наперниках. Если вы пожелаете, вам за отдельную плату наперник заменят на новый.

Адрес филиала: г. Ташкент, ул. Энгельса, 60 «а».

Фабрика «Химчистка».

ПРОФЕССИЯ — ПРОДАВЕЦ

Добра матушка-земля. Щедро одаривает она фруктами и овощами. Собранные заботливыми руками земледельцев осенью и умело сохраненные, их надо вовремя реализовать. А для этого нужны продавцы.

Профессия продавца интересная, а главное — нужная людям.

УВАЖАЕМЫЕ ТОВАРИЩИ!

ОПТОВО-РОЗНИЧНОЕ ОБЪЕДИНЕНИЕ «ТАШПЛОДООВОЩ» ОБЪЯВЛЯЕТ ПРИЕМ УЧАЩИХСЯ В ШКОЛУ-МАГАЗИН.



Приглашаются лица в возрасте от 16 и старше лет с 8—10-классным образованием. Срок обучения — 3 месяца, из них — месяц практики.

Выпускникам присваивается квалификация младшего продавца. И они направляются на работу в торговые предприятия города.

Для поступления необходимо представить документы: аттестат или свидетельство об окончании 8 классов, паспорт, справку с места жительства, трудовую книжку, 2 фотокарточки (6×9 см).

Учащимся выплачивается стипендия — 56 руб. в месяц.

Школа-магазин функционирует при Кировской оптово-розничной конторе.

За справками обращаться по адресу: г. Ташкент, ул. А. Толстого, 6. Телефон 33-58-35.

К школе-магазину можно доехать автобусами: 2, 19; троллейбусами: 1, 8, остановка «Окружной Дом офицеров»; метро — станция «Октябрьской революции».

Оптово-розничное объединение «Ташплодоовощ». Телепрессагентство «Узторгреклама».

ТАШГОСЦИРК

В ДНИ ВЕСЕННИХ ШКОЛЬНЫХ КАНИКУЛ

С 25 ПО 31 МАРТА



БОЛЬШИЕ ЦИРКОВЫЕ ПРЕДСТАВЛЕНИЯ.

В программе: МЕДВЕДЬ ГОША — участник кинофильмов «КОСОЛАПЫЙ ДРУГ», «КОРОЛЬ МАНЕЖА» и французской кинокомедии «МЕДВЕДЬ».

Дрессировщик — народный артист РСФСР и народный артист Удмуртской АССР **Иван КУДРЯВЦЕВ.**

АКРОБАТЫ-ЭКСЦЕНТРИКИ, ЭКВИЛИБРИСТЫ, МУЗЫКАЛЬНЫЙ НОМЕР, ЖОНГЛЕР, ГРУППА ДРЕССИРОВАННЫХ СОБАЧЕК, КЛОУНАДЫ, ИНТЕРМЕДИИ, ПАРОДИИ

в исполнении клоунов Вячеслава НОСКОВА и Дмитрия РОГОЗИНА.

Начало представлений в 10, 13, 16.00 и 19.30.

Касса работает с 10 до 20.00.

Открыта предварительная продажа билетов.

ДОБРО ПОЖАЛОВАТЬ В ГОСУДАРСТВЕННЫЙ МУЗЕЙ ЛИТЕРАТУРЫ ИМЕНИ АЛИШЕРА НАВОИ

Академии наук Узбекской ССР.



В залах музея вы познакомитесь с богатым литературным наследием узбекского народа, с жизнью и творчеством классиков нашей литературы, с их редкими и уникальными фотографиями, рукописями.

Кроме того, в экспозиции нашего музея вы найдете замечательные портреты, пейзажные зарисовки, графику и иллюстрации известных мастеров кисти не только нашей республики, но и Советского Союза.

Музей открыт ежедневно с 10 до 17.30.

Принимаются заявки на коллективные посещения.

Наш адрес: г. Ташкент, ул. Навои, 69.

НА ТОПЛИВНЫХ СКЛАДАХ ТАШКЕНТСКОЙ ТОПЛИВНОЙ БАЗЫ УЗГЛАВТОПЛЕССТРОЙТОРГА

ИМЕЕТСЯ В СВОБОДНОЙ ПРОДАЖЕ УГОЛЬ

АНГРЕНСКИЙ, КУЗБАССКИЙ, КАРАГАНДИНСКИЙ.

ПРИНИМАЮТСЯ ИНДИВИДУАЛЬНЫЕ ЗАКАЗЫ ОТ ГРАЖДАН И КОЛЛЕКТИВНЫЕ ЗАЯВКИ ОТ ПРЕДПРИЯТИЙ ГОРОДА ПО ЦЕНТРАЛИЗОВАННОЙ ДОСТАВКЕ ТОПЛИВА НА ДОМ.

Адреса топливных складов:

№ 1 — ул. 2-й Ипподромный проезд, 58.

№ 2 — ул. Уста Ширин, 136.

№ 3 — ул. Полевая, 52.

№ 4 — в Северной промзоне поселок Сергели, (рядом промтоварный рынок).

ПРЕДПРИЯТИЮ СВЯЗИ

Министерства связи Узбекской ССР

ТРЕБУЮТСЯ:

инженер по эксплуатации аппаратуры звукоусиления и перевода речи, **техники** по обслуживанию аппаратуры проводного вещания, **электромонтеры** по ремонту и эксплуатации линий радиофикации.

На предприятии действует премиальная оплата труда.

Обращаться по адресу: г. Ташкент, ул. Пролетарская, 4, подъезд 3, комната 5 — центральный пункт по трудоустройству и информации населения и к инспекторам при райисполкомах г. Ташкента.

ДЕПО «КРАСНОВОСТОЧНОЕ» ПРИ ТАШКЕНТСКОМ ТРАМВАЙНО-ТРОЛЛЕЙБУСНОМ УПРАВЛЕНИИ

ПРОВОДИТ ПРИЕМ НА КУРСЫ

ВОДИТЕЛЕЙ ТРАМВАЯ И ТРОЛЛЕЙБУСА.

Срок обучения: водителя трамвая — 5 месяцев; водителя троллейбуса — 6 месяцев с отрывом от производства.

За время обучения выплачивается стипендия 70 рублей в месяц. Зачисленные на курсы пользуются бесплатным проездом в городском электротранспорте и форменным обмундированием.

Одиноким предоставляется общежитие, которое расположено вблизи депо.

Начало занятий — по мере укомплектования групп.

Адрес депо: г. Ташкент, ул. Красновосточная, 3 «а» (трамваи: 13, 22; троллейбус 18; автобусы: 1, 17, 102, остановка «Депо «Краснвосточное»). Телефон 62-12-12.

ТЕАТР

10 МАРТА

ГОСУДАРСТВЕННЫЙ АКАДЕМИЧЕСКИЙ БОЛЬШОЙ ТЕАТР УЗБЕКСКОЙ ССР им. А. НАВОИ — **Анда.**

ГОСУДАРСТВЕННЫЙ УЗБЕКСКИЙ АКАДЕМИЧЕСКИЙ ТЕАТР ДРАМЫ им. ХАМЗЫ — **Авиценна.**

ГОСУДАРСТВЕННЫЙ РУССКИЙ АКАДЕМИЧЕСКИЙ ТЕАТР ДРАМЫ им. М. ГОРЬКОГО — **Закон вечности.**

11 МАРТА

ГОСУДАРСТВЕННЫЙ АКАДЕМИЧЕСКИЙ БОЛЬШОЙ ТЕАТР УЗБЕКСКОЙ ССР им. А. НАВОИ — **Дон Кихот.**

ГОСУДАРСТВЕННЫЙ УЗБЕКСКИЙ АКАДЕМИЧЕСКИЙ ТЕАТР ДРАМЫ им. ХАМЗЫ — **Крепость.**

ГОСУДАРСТВЕННЫЙ РУССКИЙ АКАДЕМИЧЕСКИЙ ТЕАТР ДРАМЫ им. М. ГОРЬКОГО — **Ретро.**

ЦИРК

10 и 11 МАРТА в 19.30

новая программа с участием аттракциона «Дрессированные медведи».

КИНО

10 МАРТА

ХУДОЖЕСТВЕННЫЕ ФИЛЬМЫ:

«ЕСЛИ БЫ Я БЫЛ НАЧАЛЬНИКОМ» — **30 лет ВЛКСМ** (по четным). Телефон 33-44-52.

«ЭСКАДРОН ГУСАР ЛЕТУЧИХ» — **им. 25-летия УзССР** (18.30, 21.00). Телефон 33-65-87; **Дружба** (по нечетным). Телефон 66-15-75.

«ТОЧКА ОТСЧЕТА» — **им. К. Ярматова** (по четным и нечетным). Телефон 24-66-22; **Искра** (18, 19.45). Телефон 39-14-59.

«ПИРАТЫ XX ВЕКА» — **им. Лисунова** (по нечетным). Телефон 96-63-60.

«ВЕЧЕРНИЙ ЛАБИРИНТ» — **Дружба** (по четным).

11 МАРТА

ДОКУМЕНТАЛЬНЫЕ ФИЛЬМЫ:

«БАСТИОН ЗДОРОВЬЯ» — **Казахстан.**

«ФИТИЛЬ» № 221» — **им. 50-летия Ташсовета.**

«СГОВОР» — **Москва.**

«ГОДА И СУДЬБА» — **Дружба.**

«В НАЧАЛЕ ГОДА» — **Чайка.**

«ГАЛИНА НИКОЛАЕВА» — **Восток.**

ХУДОЖЕСТВЕННЫЕ ФИЛЬМЫ:

«ЭСКАДРОН ГУСАР ЛЕТУЧИХ» — **им. 25-летия УзССР** (11, 13.30, 16, 18.30, 21.00). Телефон 33-65-87; **Дружба** (по нечетным). Телефон 66-15-75.

«ТОЧКА ОТСЧЕТА» — **им. К. Ярматова** (по четным и нечетным). Телефон 24-66-22; **Искра** (16, 18, 19.45). Телефон 39-14-59.

«ГРАЖДАНИН ЛЕШКА» — **30 лет ВЛКСМ** (по четным). Телефон 33-44-52.

«ПИРАТЫ XX ВЕКА» — **им. Лисунова** (по нечетным). Телефон 96-63-60.

«ВЕЧЕРНИЙ ЛАБИРИНТ» — **Дружба** (по четным).

Коллектив института НИИстромпроект глубоко скорбит по поводу смерти руководителя группы отдела опытных установок и испытаний

УСТИНОВА Виктора Кузьмича

и выражает искреннее соболезнование родным и близким покойного.

Коллектив производственного объединения «Ташкентмрамор» выражает глубокое соболезнование заместителю генерального директора М. М. Шаргородскому по поводу смерти его матери

ШАРГОРОДСКОЙ Фриды Иммануловны.

ТЕЛЕВИДЕНИЕ

ВТОРНИК — 10 МАРТА

Программа Центрального телевидения «Восток»

17.55 «Жизнь науки». Принимает участие член-корреспондент АН СССР А. И. Манохин. 18.25 Концерт оркестра баянистов Дома культуры профтехобразования Ленинграда и Ленинградской области. 18.50 «Проблемы, поиски, решения». Ведущий — политический обозреватель Л. А. Вознесенский. 19.15 «Сегодня в мире». 19.30 Чемпионат мира по фигурному катанию. Показательные выступления. Передача из США. 21.30 «Время». 22.05 «Лица друзей». 22.50 «Сегодня в мире». 23.05 Поет Г. Карева.

Четвертая программа Центрального телевидения

19.30 «Анна на шее». Художественный фильм. 20.55 «Играет заслуженная артистка РСФСР О. Эрдели». Фильм-концерт. 21.15 «Спокойной ночи, малыши». 21.30 Концерт симфонического оркестра Татарской государственной филармонии имени Г. Тукая. 22.05 Чемпионат СССР по баскетболу. Мужчины. «Спартак» (Ленинград) — «Динамо» (Тбилиси). Передача из универсального спортивного зала ЦСКА. 22.45 «Народные мелодии». 23.00 Международный турнир по боксу. Финал. Передача из Болгарии.

Программы Узбекского телевидения

I

16.15 Программа передач. 16.20 «Раз словечко, два словечко». Обучение дошкольников русской разговорной речи (повторение). 16.40 Для юношества. «Ровесник» (рус.). 19.10 «Ленинский университет миллионов». «Торжество ленинской национальной политики КПСС». 19.30 «Ахборот» (рус.). 19.45 Лирический концерт. 20.30 «Ахборот». 20.50 «Беседы у рояля». 21.30 Москва. «Время». 22.05 «Решения XXVI съезда КПСС — в жизнь». «Развитие сельского хозяйства — основа продовольственной программы». 22.25 Навстречу Дням советской литературы в Узбекистане. Л. Зорин. «Варшавская мелодия». Премьера телеспектакля. Часть 1-я. 23.50 Программа передач.

СРЕДА — 11 МАРТА

Программа Центрального телевидения «Восток»

9.00 «Время». 9.40 Утренняя гимнастика. 10.05 «Большая арена юного спортсмена». 10.35 «Анна на шее». Художественный фильм. 12.00 Концерт оркестра народной музыки «Фольклор» Гостелерадио Молдавской ССР. Передача из Кишинева. 12.30 Новости. 15.00 Новости. 15.20 «Калужский вариант». Телевизионный документальный фильм. 16.10 «Выставка Буратино». 16.40 «Выбор профессии». Принимает участие заместитель министра просвещения СССР В. М. Коротов. 17.10 «Русская речь».

17.40 «Решения XXVI съезда КПСС — в жизнь». Очерк о делегате XXVI съезда КПСС, бригадире наладчиков литейного производства КамАЗа Г. С. Баштанюка. 18.00 Концерт. 18.30 «Отзовитесь, горнисты!». 19.00 «Веселые нотки». 19.15 «Сегодня в мире». 19.30 «Советы и жизнь». Принимают участие делегаты XXVI съезда КПСС председатель Белгородского облисполкома А. Ф. Пономарев и председатель сельсовета А. М. Симашова. 19.55 Песни на стихи М. Светлова исполняет Т. Калинченко. Передача из Ленинграда. 20.05 Премьера телевизионного многосерийного художественного фильма «Дом у кольцевой дороги». 1-я серия. 21.30 «Время». 22.05 «Музыкальная жизнь». Телевизионный журнал. 23.15 «Сегодня в мире». 23.30 «Молодые художники». Научно-популярный фильм.

Четвертая программа Центрального телевидения

19.30 «Служу Советскому Союзу!». 20.30 «Международная панорама». 21.15 «Спокойной ночи, малыши». 21.30 А. Бородин. Квартет № 2. 22.10 «Илга—Иволга». Телевизионный художественный фильм. 23.15 Кубок мира по лыжному спорту. Женщины. 5 км. Мужчины. 15 км. Передача из Норвегии.

Программы Узбекского телевидения

I

11.25 Программа передач. 11.30 «Строение атома». Учебная передача по физике. 12.00 Для детей. «Угадай-ка» (повторение). 12.30 «Строение атома». Учебная передача по физике (рус.). 13.00 Л. Зорин. «Варшавская мелодия». Телеспектакль. Часть 1-я.

18.15 Программа передач. 18.20 «Буренушка». Кукольный фильм. 18.40 «Еш куч». Спортивная передача для школьников. 19.10 «Решения XXVI съезда КПСС — в жизнь». «Посевные агрегаты — в полную готовность». 19.30 «Ахборот» (рус.). 19.45 XI Международный юношеский турнир по футболу. Финал. Второй тайм. Репортаж с Центрального стадиона «Пахтанор» (в записи). 20.30 «Ахборот». 20.50 Концерт молодых исполнителей. 21.30 Москва. «Время». 22.05 «Реконструкция набирает темп». Алмалыкский горно-металлургический комбинат. Совместный рейд редакции газеты «Правда Востока» и Узбекского телевидения (рус.). 22.30 Навстречу Дням советской литературы в Узбекистане. Л. Зорин. «Варшавская мелодия». Премьера телеспектакля. Часть 2-я. 23.45 «Бугун оламда нима гап?». Международный дневник. 24.00 Программа передач.

II

18.35 Программа передач. 18.40 Фильм — детям. «Мальчишки мечтают о море». 19.10 Реклама. 19.30 «Осторожно, огонь». 20.00 Новости. 20.20 Для студентов-заочников. Физика. 21.20 «Кубачинская свадьба». Телефильм (рус.).

4 стр. ВЕЧЕРНИЙ ТАШКЕНТ
10 марта 1981 г.

НАШ АДРЕС: 700000, ТАШКЕНТ-П, УЛИЦА ЛЕНИНА, 41. Телефоны отделов: секретариата—335-702; партийной жизни—325-537; промышленности — 330-874; строительства — 325-879; городского хозяйства—325-683, советского строительства и права—325-415; науки, школ и вузов—325-765; литературы и искусства—325-680; информации — 332-895; спорта и военно-патриотического воспитания — 325-532; писем трудящихся—332-970. Прием объявлений—338-142. Диспетчер Издательства— 327-894, дежурные телефонной станции Издательства —339-050.

Р-06103. Ордена Трудового Красного Знамени типография издательства ЦК Компартии Узбекистана. г. Ташкент, Индекс 64544. В-2360.